Podpiram samoprispevek

Našemu vabilu za razgovor o Samoprispevku II v Ljubljani se je odzval tudi Zdravko Krvina, generalni direktor Kliničnega centra v Ljubljani. Na vprašanje, kako so se zdravstveni delavci KC vključili v akcije za samoprispevek ter njegov odnos do tega, nam je odgovoril:

»Klinični center je pristopil k Samoprispevku II z dveh zornih kotov.

1. Z namenom, da se vključi v akcijo, da svoje delovne ljudi v KC čim bolje seznani s samoprispevkom in pove za kakšen program gre. Ljudi smo seznanjali na konferencah sindikata, na zborih delovnih ljudi v vseh temeljnih organizacijah združenega dela. Na sestanke smo povabili tudi člane političnega štaba za izvedbo Samoprispevka II., konkretno predsednika štaba tov. Vlada Beznika, ki je pojasnjeval celoten pristop k samoprispevku. Torej, storili smo vse, da so naši ljudje dobro obveščeni o pomenu samoprispevka, da se bodo referenduma udeležili in glasovali za samoprispevek.

V razpravah so ljudje dali pripombo, da bi v bodoče morali bolj poskrbeti za otroško varstvo zdravstvenih delavcev, saj ima KC zaposlenih 79 odstotkov žensk in je zato varstvo njihovih otrok toliko bolj problematično.

2. Sodelovanje pri oblikovanju koncepta in programa izgradnje zdravstvenih domov in novega zdravstvenega doma v Ljubljani v sklopu KC. Ta program, ki se bo moral konkretizirati po 21. novembru in ga bo treba temeljiteje obravnavati, pritegniti k sodelovanju čimveč strokovnjakov, za oblikovanje sodobnega koncepta, ki bo omogočil slehernemu občanu čim hitrejšo in najbolj ustrezno zdravniško pomoč. To so izhodišča, ki bodo še dolgo predmet razprav in dogovorov o konceptiranju izgradnje novega zdravstvenega doma v Ljubljani. Praktično bi morali priti do tega, da bi bila zdravstvena služba organizirana tako, da bi čakalne dobe sploh odpadle in da bi bil človek obravnavan na visokem strokovnem nivoju in bi mu lahko v najkrajšem času nudili ustrezno zdravstveno pomoč in zaščito.

Moj osebni pogled za samoprispevek je, da je to ena neobhodnih oblik sodelovanja v samoupravni družbi, v družbi, kjer se dogovarjamo in sporazumevamo. Prepričan sem, da bo tudi v Ljubljani samoprispevek uspešen, tako kot so uspeli samoprispevki po drugih krajih v Sloveniji in Ljubljanski Samoprispevek I. Sam bom storil vse, kar je v moji moči, da bi delovni ljudje glasovali za samoprispevek in si s tem omogočili realizacijo tega, kar si vsi v Ljubljani želimo. Mislim, da je to nujno, ker ne gre samo za zbiranje finančnih sredstev in za reševanje materialnih problemov, ampak gre za višjo kvaliteto, gre za nov odnos, ki se formira v samoupravni družbi, gre za politično enotnost nekega mesta pri reševanju problemov širšega družbenega standarda.« **M. J.**

Delavke »Pletenine« podpirajo samoprispevek

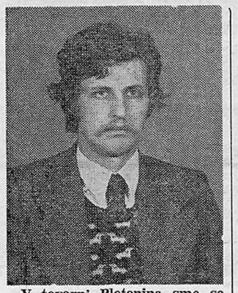

V tovarni Pletenina smo se pogovarjali z direktorjem OZD Picelj Bojanom. Med drugim je dejal:

»Samoprispevek sam ima za nas izreden pomen. To se kaže v uspešno izvedenem samoprispevku I in razpisu referenduma za drugi samoprispevek, kar nam kaže in potrjuje politično zrelost nas občanov. Tu vidim tesno zvezo s tem, kako globoko je v nas prodrlo bistvo samoupravljanja. Delavci sami si določamo kako visoka bo stopnja naše skrbi za človeka — za nas same. Ta skrb se začne pri negi in vzgoji otroka in mladega človeka in se nadaljuje v borbi za čim višjo raven narodnega zdravja in konča s prizadevanjem, da imajo tudi tisti, ki so dali delu mladost in zdravje, vse kar za zadovoljivo jesen svojega življenja potrebujejo.

Samoprispevek pomeni zavestno minimalno zmanjšanje osebne potrošnje v korist hitrejšega porasta družbenega standarda. Urejeni problemi neke družbe na področju varstva otrok, vzgoje, šolstva, zdravstva in socialnega skrbstva pomenijo osnovo za dvig produktivnosti in boljše gospodarjenje na sploh, z logičnim nadaljevanjem vedno večjih možnosti za dvig družbenega in osebnega standarda,

Tega se v Pletenini, kjer je zaposlenih 850 delavcev — predvsem delavk dobro zavedamo. Predvsem žene izredno občutijo problematiko, ki jo s samoprispevkom rešujemo. O samoprispevku smo razpravljali na zborih delavcev. Akcijo smo pozitivno ocenili, pripombe pa so se nanašale predvsem na večjo racionalnost gradnje. Program mora biti dosledno izvršen, graditi je treba funkcionalno, in upoštevati predvidene potrebe za nekaj let naprej. Delavci in delavke naše tovarne so se praktično že izrekli za samoprispevek II.

Igor Krevl

Mi smo za samoprispevek II.

Ugotavljamo, da še ne moremo realizirati 1,5-izmenskega pouka v šolah, da si ne moremo privoščiti celodnevne šole, da nismo dosegli 50-odstotnega varstva predšolske mladine, da je osnovna zdravstvena mreža prešibka za vse čakajoče in da

komunalec

glasilo delovne skupnosti • komunalno podjetje ljubljana

je število starih občanov, ki čakajo na sprejem v dom, dokaj veliko.

Zato je odločitev družbenopolitičnih dejavnikov mesta Ljubljane popolnoma upravičeno s tem, da prispevamo 1,5 odstotka dohodka in se o tem izjasnimo na referendumu.

Glasovali bomo »ZA« in to 21. novembra 1976. »ZA« zato, ker smo na osnovi vseh argumentov prepričani, da je ta naša odločitev najprimernejša, najbolj samoupravna, ekonomsko in socialno upravičena, solidarnostna in predstavlja konkretno dejanje pri izvajanju načel nove ustave in graditve naše samoupravne družbe.

Ob samoprispevku II.

S prvim januarjem 1977 se zaključi samoprispevek I in za nami bo obdobje petih let, v katerih smo od naših plač dajali en odstotek za izgradnjo šol in vzgojnovarstvenih zavodov. Obenem naj bi se začelo novo petletno obdobje in z referendumom na dan 21. novembra letos bomo pokazali, koliko smo zreli in, koliko nam je do naših otrok, do nas samih in koliko cenimo naše starejše občane.

Gre namreč za to, da se razen šol in vrtcev zgradi in poveča nekaj zdravstvenih domov in domov za starejše občane. Denar, ki bi ga zbrali v naslednjih petih letih, predstavlja dve tretjini sredstev, potrebnih za vse kar se namerava zgraditi, dozidati, financirati, izpopolniti itd.

Pletenina

Ob toliko gradnjah, ki so v teku, ob tolikih šolah in vrtcih, ki so pognali v vseh ljubljanskih občinah, je nadvse smešno govoriti o denarju, ki da je vržen proč, o dajatvah, ki nas siromašijo in nam odjedajo na blagostanju. Omiljeno rečeno je tako govorjenje spričevalo nezrelosti. V redu, ali smo denar za ceste, ali bolje: pristali smo, da bomo leto dni »odrajtavali« svojih deset, 20, 30 tisočakov na mesec za naše ceste, za našo varnost. Pristali smo in dosti smo razmišljali ali bo res kaj haska od teh naših težko prisluženih dinarjev. Vendar, ali ne gre v tem primeru za POSOJILO? Posodili smo denar družbi in vrnila nam ga bo z obrestmi. Drži? Kdo pa si upa trditi, da se nam tudi denar, ki smo ga pet let v obliki samoprispevka odtrgavali od naših plač, od naših osebnih dohodkov, ne bo povrnil z obrestmi. Vrnil se bo s stoterimi obrestmi. Saj komu je pa bil vsak ta naš dinar namenjen? Našim otrokom. Otroci so ljudje, ki prihajajo za nami in dolžni smo jim olajšati pot. Otroci niso last staršev in kdor pravi, da »za tuje otročaje ne bo delal«, naj se prijazno spomni na svoje otroštvo, na vse prej kot razkošne pogoje šolanja in na vse prej kot ugodne razmere v katerih je odraščal.

Družbeni standard bi nam moral biti pomembnejši od osebnega. Saj nam bo konec koncev prav skupno blagostanje omogočilo vstop v višjo družbeno ureditev. Povečalo nam bo možnosti za ustvarjalno delovanje in življenje, od katerega bomo imeli več in zmeraj več.

S seje predsedstva OK SZDL

Na nedavni razširjeni seji predsedstva občinske konference SZDL Ljubljana-Center je bila glavna točka obravnava akcij pred referendumom za Samoprispevek II v Ljubljani, kjer je bilo poudarjeno, da mora biti sedaj težišče vseh akcij na terenu, na osebnih stikih aktivistov z občani in to tako, da pravzaprav vsak občan postane aktiven sodelavec sedanjemu krogu aktivistov. **mj**

PREBIVALCI CENTRA!

Preglejte volilni imenik in zahtevajte popravke. Volilni imenik je razgrnjen v Upravi za notranje zadeve, Mačkova 1. Popravke uredite najkasneje do 16. novembra 1976.

Z zborov delovnih ljudi o samoprispevku

Ko so delovni ljudje na zborih delovnih ljudi razpravljali o samoprispevku II, s pomočjo katerega naj bi v Ljubljani zgradili več kot 50 objektov družbenega standarda, so obravnavali tudi uresničevanje programa, ki naj bi se realiziral s pomočjo samoprispevka I. Med številnimi predlogi in pripombami, ki so se izoblikovali, je treba vsekakor opozoriti na mnenje delavcev, ki zahtevajo, naj bi imeli objekti, ki se bodo gradili s pomočjo samoprispevka, prednost pri reševanju zahtevkov za lokacijska in gradbena dovoljenja ter pri celotni proceduri pridobivanja potrebnih soglasij. Seveda pri tem ne gre za »gledanje skozi prste«, kot to želijo nekateri predstaviti, temveč za čim hitrejše reševanje teh prošenj, ne da bi trpela kvaliteta dela.

Dosedanja praksa je pokazala, da bi se dalo marsikateri dinar prihraniti, če bi bila vsa potrebna dokumentacija že pred predvidenim pričetkom gradnje popolnoma urejena. To je še toliko pomembnejše, ker se gradnja hitro draži in tako zbrani denar izpred dveh let nima več tolike vrednosti, kot bi jo imel, če bi takoj pričeli z gradnjo. Pregovor, »čas je zlato« bi morali veliko bolj upoštevati v naši družbi, posebno pa še pri takih akcijah, kot je bil samoprispevek I. in kot bo samoprispevek II.

Čeprav so sredstva javnega obveščanja že v preteklem obdobju veliko poročala o poteku izgradnje vzgojno varstvenih zavodov, ki so bili zgrajeni s pomočjo samoprispevka pa bi morala sredstva javnega obveščanja tudi v prihodnje posvečati poteku cele akcije vsaj toliko pozornosti, kot v preteklosti. Ob tem bi veljalo občane bolj tekoče obveščati o poteku celotne akcije. Številne razprave pa so imele tudi skupno točko — povsod so samoprispevek II podprli in na ta način so delovni ljudje Ljubljane ponovno izkazali pripravljenost in sposobnost, da znajo reševati svoje probleme. **B. P.**

Dejavnost sindikata v akciji za družbeni standard

Pospeševanje družbenega standarda je nedvomno pomembna naloga sindikata. Prav zato je zveza sindikatov tudi podprla predlog za Samoprispevek II v Ljubljani. Občinski svet zveze sindikatov Ljubljana-Center je v skladu z dogovorom, ki je bil sprejet na mestnem svetu zveze sindikatov, začel s pripravami na samoprispevek že avgusta meseca letos. Takoj se je povezal z operativnim štabom, ki pripravlja izvedbo Samoprispevka II v naši občini. Ob tem je bil izdelan natančen plan dejavnosti organov sindikata in osnovne organizacije sindikata. Celoten program je bil časovno usklajen z načrtom mestnega operativnega štaba in mestnega sveta zveze sindikatov, o njem pa je razpravljala tudi Občinska konferenca SZDL Ljubljana-Center.

V začetku septembra je Občinski svet zveze sindikatov pripravil posvete s predsedniki vseh osnovnih organizacij zveze sindikatov, na katerih so pregledali uresničevanje Samoprispevka I in razpravljali o okvirnem programu samoprispevka II. Na teh posvetih so se dogovorili o nalogah osnovnih organizacij sindikata pri izvajanju tega plana. Še v istem mesecu so v 350 osnovnih organizacijah sindikata oblikovali akcijske odbore, ki naj bi vodili celotno akcijo. Za približno 150 osnovnih organizacij ni natančnih podatkov o tem, ali so ustanovili akcijske odbore; gre predvsem za manjše OZD, v katerih je večinoma sam izvršni odbor posamezne osnovne organizacije zveze sindikatov, prevzel celotno akcijo za izvedbo Samoprispevka II.

V septembru se je pri sindikatu oblikoval tudi aktiv za izvedbo referenduma, v katerega so bili imenovani predstavniki občinskega odbora sindikata delavcev zdravstva in socialnega zavarovanja, v ta aktiv pa so imenovali predstavniki občinskega odbora sindikata delavcev zdravstva in socialnega zavarovanja, v ta aktiv pa so imenovali svoje predstavnike tudi občinska zdravstvena in izobraževalna skupnost in društvo upokojencev. Naloga tega aktiva je, da vodi in usmerja razpravo. Koncem meseca septembra in v začetku oktobra so se sestali občinski odbori posameznih sindikatov. Na svojih sejah sta odbora sindikata delavcev v vzgoji in izobraževanju ter zdravstva, poleg že imenovanih članov aktiva za izvedbo referenduma še posebej zadolžila svoje delegate, za sodelovanje pri akciji za Samoprispevek II. Njihova naloga je bila ponoč pri organizaciji razgovora s starši in vodenje akcije na šolah ter vzgojno varstvenih zavodih. Delegati ostalih občinskih odborov sindikata so se temeljito seznanili z realizacijo Samoprispevka I in z okvirnim programom izgradnje objektov družbenega standarda, kar bo omogočil Samoprispevek II. V razpravi so delegati dali svoja mnenja in pripombe, tako na uresničevanje Samoprispevka I, kot tudi na program Samoprispevka II, ki so ga v celoti podprli. Delegati so na teh sestankih poročali tudi o poteku akcije v delovnih organizacijah.

Predsedniki akcijskih odborov v posameznih temeljnih organizacijah so po posvetu, ki ga je sklicalo predsedstvo občinskega sveta zveze sindikatov, zelo pozitivno ocenili razpoloženje in pripravljenost delovnih ljudi, da podprejo Samoprispevek II. Na tem posvetu so predsedniki akcijskih odborov, ki so večinoma tudi predsedniki osnovnih organizacij sindikata, poročali o dejavnosti za sprejem samoprispevka II v posameznih temeljnih organizacijah združenega dela. Prav tako pa so na tem posvetu posredovali tudi pripombe na uresničevanje in na okvirni program izgradnje objektov, ki so predvideni s samoprispevkom II. V razpravi so do konca razčistili tudi vsa vprašanja o problemih, ki niso bili popolnoma razjasnjeni.

Prav tako pa so o samoprispevku razpravljale tudi občinska konferenca SZDL Ljubljana-Center in občinska konferenca ZSMS, na seminarju za predsednike osnovnih organizacij ZSMS. Da bi bili vsi delovni ljudje in občani čimbolje seznanjeni z namenom akcije in s tem, kako se bodo trošila sredstva, ki jih bodo solidarnostno združevali, so vse osnovne organizacije sindikata dobile gradivo (brošura I) o Samoprispevku I in program Samoprispevka II (bilten I). Poleg tega je predvideno, da bodo vse osnovne organizacije sindikata dobile v kratkem tudi Bilten II in ostalo informativno ter propagandno gradivo.

Da med delovnimi ljudmi in občani vlada veliko zanimanje za samoprispevek, s katerim bi se izboljšal družbeni standard v Ljubljani, kaže tudi podatek, da je tehnična komisija pri operativnem štabu prejela skoraj 90 zahtevkov za predvajanje filma o Samoprispevku I. Seveda je komisija tudi posredovala ta film vsem, ki so ga potrebovali. Poleg tega pa so se člani aktiva za izvedbo samoprispevka udeležili vrste zborov delovnih ljudi, na katerih so v razpravah o samoprispevku dajali pojasnila in potrebne informacije.

Pripombe, ki so jih podali delavci na svojh zborih in jih posredovali občinskemu svetu zveze sindikatov, je takoj dobil operativni štab za izvedbo Samoprispevka II in o njih razpravljal. Lahko rečemo, da je bil odziv na akcijo »za« samoprispevek izredno velik in verjetno ni osnovne organizacije sindikata, oziroma njenega člana, ki ne bi bil seznanjen z namenom Samoprispevka II in razpisanim referendumom.

Oktobra so v osnovnih celicah združenega dela potekali zbori delovnih ljudi, ki so razpravljali o Samoprispevku II, podprli celotno akcijo, potrdili program samoprispevka in pooblastili svoje delegacije v družbenopolitičnih skupnostih, da glasujejo za razpis referenduma. **Bogo POGAČNIK**

Delo političnega odbora

Politični odbor in operativni štab za izvedbo samoprispevka občanov občine Ljubljana-Center stalno sodelujeta in spremljata delo vseh, ki so vključeni v akcijo.

Pred kratkim je bila razširjena seja obeh organov, na kateri so bili prisotni tudi predsedniki akcijskih odborov v krajevnih skupnostih.

Po potrditvi zapisnika 10. seje so prisotni sprejeli podana poročila iz krajevnih skupnosti, o dosedanji aktivnosti pri pripravah za nov samoprispevek.

Iz teh poročil je bilo razvidno, da je vsaka pristopila k akciji na svoj način. Tako so poleg zborov občanov sklicali tudi razširjene politične aktive, zbore stanovalcev in hišnih svetov. Prav tako so program in razpis referenduma za Samoprispevek II posebej obravnavali v vseh družbenopolitičnih organizacijah v krajevnih skupnostih.

O aktivnosti v delovnih organizacijah in razpravah na zborih delavcev je poročal sekretar občinskega sveta zveze sindikatov Stane Drobnič. Podrobnejšega pregleda nad izvedbo zborov delavcev sindikati nimajo, ker je bilo dogovorjeno, da se stališča posredujejo preko delegatov delovnih organizacij za zbor združenega dela občinske skupščine. Vendar sindikati ugotavljajo, da je med delavci zelo pozitivno razpoloženje, in da ni bistvenih pripomb. Glasila delovnih organizacij so posvetila posebno pozornost samoprispevku in tako informirala delovne ljudi o vsem, kar jih je zanimalo.

Ugotovitve občinske konference SZDL Ljubljana-Center je navedel sekretar Andrej Mlinar. Povedal je, da akcija poteka tako, kot je začrtano v programih. Sestanki in razprave v družbenopolitičnih organizacijah so pokazali, da so bili instruktivni sestanki, glede na rezultate razprav, dobri.

Razprave na zborih občanov so bile konstruktivne, saj so dali občani tudi predloge za reševanje nekaterih vprašanj družbenega standarda. Tovariš Andrej Mlinar je poudaril, da se mora aktivnost v krajevnih skupnostih nadaljevati.

Sestali naj bi se akcijski odbori, ki bi izdelali pismeno oceno aktivnosti in nadaljevali z animacijo občanov preko hišnih svetov povsod tam, kjer tega še niso storili.

O aktivnosti občinske konference ZSMS je povedala nekaj misli predsednica OK ZSMS Ljubljana-Center Lijana Kalčina. Mladina se je vključila v široko akcijo kuvertiranja značk in pošiljanja pisem občanom. Pri tem dela vsak dan okrog štirideset mladincev. Pomagali bodo pri delu v krajevnih skupnostih ter sprejeti program realizirali do referenduma. **I. K.**

Samoprispevek 76

»Jutri bo prepozno za pomoč otrokom sedanjosti. Kajti otroci današnjega dne so jutri odrasli ljudje.« Tako je dejal pred leti zdaj že pokojni takratni generalni sekretar organizacije Združenih narodov U Tant. To njegovo misel smo vpletali v razprave o samoprispevku občanov za izgradnje šol in vzgojno varstvenih ustanov, katerih rezultat je bil nadvse uspešen na referendumu 21. novembra 1971.

Vedeti je namreč treba, da med vsemi mesti v Sloveniji narašča prebivalstvo v Ljubljani najhitreje, saj se je od leta 1948 več kot podvojilo, s tem pa so se povečale potrebe po objektih družbenega standarda. Vedno več Ljubljančanov je zaposlenih in med njimi je skoraj polovica žensk. Pri tem pa še upoštevamo, da

se stanovanjske soseske v posameznih občinah izredno naglo širijo.

Do sedaj doseženi uspehi so tolikšni, da si težko zamišljamo, s kakšnimi težavami bi se danes ukvarjali na področju vzgoje in varstva otrok, če se pred petimi leti ne bi odločili za samoprispevek.

Življenje pa nezadržno teče dalje in pred nas postavlja nove probleme, katerim smo nadeli značaj. To pomeni, da poleg varstva in vzgoje mislimo tudi na zdravstvo in skrb za starejše občane.

Novi program je dovolj raznovrsten, da naša odločitev na referendumu ne bo težka, saj bo sleherni izmed nas našel korist v rezultatih, če se bo s svojim glasom DA vključil v solidarnostno akcijo 21. novembra letos. S tem mu bo dana večja možnost vključevanja svojih otrok ali vnukov v vrtce, šole, občutil bo izboljšanje zdravstvenih storitev osnovne zdravstvene službe, ki je v Ljubljani skrajno nezadovoljiva.

Nedvomno bo in mora tudi letošnji referendum uspeti v celoti, kajti naša solidarnost se je že izkazala takrat, ko nismo imeli še nikakršnih rezultatov.

Naša skrb za prihodnji rod se bo manifestirala 21. novembra na referendumu.

Glasujmo za samoprispevek

Prebivalstvo v Ljubljani narašča med vsemi slovenskimi mesti najhitreje. Pri pospešeni gradnji stanovanj in novih sosesk se kaže pomanjkanje objektov družbenega standarda: šol, vrtcev, zdravstvenih domov, domov za ostarele občane. Želimo si sodobnih šol brez izmenskega pouka, želimo prostornejše vzgojno-varstvene zavode, želimo kakovostnejše zdravstvene storitve, želimo urejene domove za ostarele občane . . .

SLOVENSKI ČESTE
kolektiv
GLASILO DELAVCEV SOP SLOVENSKE CESTE

Družbenega denarja za te namene je premalo. Samoprispevek je oblika zbiranja sredstev, ko se občani odpovedujejo delu svojih osebnih dohodkov za reševanje naših skupnih zadev. Napredek in izboljšanje okolja, v katerem živimo, sta odvisna tudi od nas samih. Seveda se pri tem ne smemo obnašati sebično. Vsi občani imamo pravico do enakega družbenega standarda.

Pod parolo: TU SMO, VAŠI SMO — smo se novembra 1971 na referendumu opredelili za uvedbo samoprispevka na področju ljubljanskih občin. Namen samoprispevka je bil, zgraditi s skupnimi sredstvi občanov in družbenopolitičnih skupnosti 50 objektov.

Uspeh prvega samoprispevka — zgrajeni objekti — nas navdajajo s ponosom. Mogočne rezultate smo dejansko dosegli z majhnim osebnim odrekanjem (1 odstotek od čistega osebnega dohodka). In ravno dejstvo, da lahko s skupnimi močmi napredujemo z velikimi koraki, nas opogumlja, da se vključimo v akcijo za samoprispevek II. O njem bi se odločili na referendumu novembra letos.

Glasujmo za samoprispevek! Ponovno izpričajmo našo zavest, da smo za hitrejši napredek naše družbe, da smo za pospešeno urejanje naših skupnih težav in problemov, da lahko sami prispevamo za lepši danes in jutri!

Tu smo – vaši smo

Samoprispevek je edina oblika neposrednega vplivanja občanov pri financiranju družbenih potreb.

Samoprispevek je akcija solidarnosti, saj je jasno, da naenkrat ni mogoče zadovoljiti vseh želja. S prvim samoprispevkom je bilo zgrajenih 50 objektov tam, kjer je bilo tedaj

najnujnejše, in prav bi bilo, da bi bil drugi samoprispevek namenjen tistim, ki so pri prvem ostali solidarni.

Potrebe po šolah, vrtcih, ambulantah in domovih za ostarele so tako veliki, da jih samo s sredstvi, ki jih kot obvezen delež prispevajo delovne organizacije, ne moremo pokriti.

Ne bi bilo prav, če bi delovne organizacije še bolj obremenjevali s povečanjem obveznosti od osebnih dohodkov delavcev. Razen tega nas k odločitvi za ponovni samoprispevek spodbujajo rezultati prvega samoprispevka — program izgradnje vrtcev in šol iz teh sredstev je skoraj stoodstotno uresničen, denar pa je bil preudarno uporabljen.

Če se bomo odločili za samoprispevek II, bomo imeli čez pet let že 100 takih objektov, zgrajenih iz sredstev, ki so jih prispevali občani. Potrebe po novih objektih so velike. Še vedno ne moremo uresničiti enoinpolizmenskega pouka v šolah, in moremo izvajati celodnevne šole v širšem obsegu, še nismo dosegli 50 % varstva predšolske mladine, osnovna zdravstvena mreža je prešibka, veliko je še starejših občanov, ki jih ne morejo sprejeti v domove. Zato bo 21. novembra naša odločitev — ZA.