NOVI TEDNIK

številka 31 • leto XXXIX • cena 40 din — **Celje, 8. avgusta 1985**

NOVI TEDNIK JE GLASILO OBČINSKIH ORGANIZACIJ SZDL CELJE, LAŠKO, MOZIRJE, SLOVENSKE KONJICE, ŠENTJUR, ŠMARJE PRI JELŠAH IN ŽALEC

V Virštanju nova prodajalna

V Virštanju imajo krajani spet svojo prodajalno, tokrat novo, v prostorih obnovljene zgradbe na Banovini. Sredstva za obnovo objekta je v glavnem zagotovil Hmezad, Kmetijski kombinat Šmarje, ob pomoči širše družbenopolitične skupnosti. TDO Jelša je opremila notranjost in primerno napolnila prodajne police. Nezadovoljstvo okoli krajevne trgovinice, ki je nekaj časa ni bilo, se je v Virštanju torej poleglo.

M. A.

Mehki jez čez Savinjo popravljajo

Pri celjskem Nivoju obljubljajo, da bo do sredine tega meseca mehki jez čez Savinjo v Mestnem parku v Celju spet popravljen. Če le ne bodo zatajili monterji kranjske »Save«, ki morajo priviti vrečo na srednjem prekatu.

Jez se je strgal ob visokih vodah proti koncu preteklega leta, ko je močan pritisk potrgal tudi vijake, s katerimi je bila pritrjena vreča. Delavci Nivoja so vbetonirali nove vijake, popravilo, ki ne bo ravno poceni, pa je trajalo nekoliko dlje, ker so čakali na rezultate raziskav ljubljanskega Zavoda za raziskavo materiala.

S. Š.

Lučki dan in igre Delo-Kompas

Pozabljeni stari običaji, etnografske posebnosti, ponudba domačih kulinaričnih specialitet, prikaz sedanjega in nekdanjega življenja ljudi, vse to je združeno v tradicionalni prireditvi Lučki dan, ki je bila lani ocenjena za eno najboljših turističnih prireditev v Sloveniji. Lučki amaterski turistični delavci se bodo potrudili tudi to soboto in nedeljo, saj so s pripravami pričeli že pred mesecem dni. Osrednji del prireditve »Od štanta do štanta« bo v Lučah v nedeljo, trajal pa bo cel dan. Istega dne bodo ob 15. uri v Lučah igre Dela in Kompasa.

Slovenija – moja dežela. *Foto: Edi Masnec*

Zvezdice ne (od)padajo samo z neba

Komisija celjske gospodarske zbornice je ocenila gostišča in hotele. Stran 6.

S pikijem in praznim žepom v Budimpešto

Študentski šarm ni preprečil striptiza na meji. Stran 9.

Kaj ne nudimo turistom ob hitri cesti?

Šli smo se turistično patrolo in ugotovili, da turistov ne znamo zadržati. Stran 8.

Nov stolp na gradu Tabor

Na gradu Tabor v Laškem začenjajo z izgradnjo stolpa, ki bo nadomestil starega, ker se je le-ta porušil marca letos. Nov stolp bo popolnoma enak staremu in bo tudi stal na istem mestu. Izgradnjo bosta sofinancirali kulturna skupnost in zavarovalnica, veliko dela pa bo opravljeno udarniško.

Lastnik gradu Tabor Hido Džumhur je povedal, da namerava v spodnjih prostorih stolpa urediti vinsko klet in prostor za zaključene družbe, zgoraj pa bo razgledna terasa in razstavni prostor. Z občasnimi razstavami namerava popestriti tudi večji stolp, v katerem je že urejeno gostišče. Grajsko dvorišče želi do polovice pokriti, da se bodo tudi v slabem vremenu lahko odvijale prireditve, ki jih načrtuje: gledališke in druge kulturne predstave, pa seveda plesi, s katerimi bo nadomestil disko, ki je zdaj odprt na prostem vsak petek in soboto od 21. do 2. ure zjutraj.

Seveda pa so to načrti za bližnjo prihodnost, pred katerimi ima prednost ureditev parkirnega prostora in ceste, ki je za zdaj samo razširjena. To bodo opravili takoj, ko bo stolp zgrajen, predvidoma čez dva meseca.

KARMEN KNAVS

Ljubečna Celje

ZNIŽANJE CEN

opečnih izdelkov do 30%

Za vse vrste parolitov za predelne stene in polnil za strope do 30. 8. 1985

Ljubečna Celje
63000 CELJE
tel. 063 33-421

Za modernizacijo celjske bolnišnice

Mladinci krajevne skupnosti Nova vas v Celju so dali pobudo za organizacijo dobrodelnega koncerta za celjsko bolnišnico, s čimer bi se vključili v humanitarne akcije v Celju.

Nastopila naj bi dva ansambla, ki trenutno delujeta v krajevni skupnosti, Phenix in Acapulco. Povezali so se s SZDL, ki je pokazala razumevanje za idejo mladih. Ti zdaj želijo akcijo zastaviti širše-namesto krajevne pripravljajo veliko mestno prireditev. To pomeni mnogo več dela, kot bi ga imeli s prvotno zastavljeno akcijo, česar pa se mladi niso ustrašili. Sestavili so iniciativni odbor, v katerega so vključeni člani SZDL in mladinci. Poleg dveh ansamblov iz KS bodo zaradi razširjene prireditve povabili izvajalce pop, rock in narodno-zabavne glasbe iz vse Slovenije, vključiti pa želijo tudi modno revijo in nastop folklorne skupine France Prešeren iz Celja. Koncert, ki bo poleg svoje humanitarne ideje tudi nekakšna budnica iz celjskega poletnega mrtvila, načrtujejo za 13. september v dvorani Golovec.

KK

KIL YUGOSLAVIA 170 LET

KERAMIČNA INDUSTRIJA LIBOJE

Najraje nosim hlače

Elkroj

Premalo žensk in mladih na šmarskih evidenčnih listah

Kljub poletni vročini aktivistično delo v krajevnih skupnostih šmarske občine ni zamrlo. V krajevnih konferencah SZDL nadaljujejo z evidentiranjem možnih kandidatov za bližajoče se skupščinske delegatske volitve. Pri tem ocenjujejo, da imajo premalo uspeha zlasti pri evidentiranju žensk in mladih ljudi, ki naj bi prihodnje leto sprejeli najodgovornejše naloge.

Vzporedno z evidentiranjem in pripravami na volitve pa v krajevnih konferencah potekajo še razprave o organiziranosti delegatskih skupščin, pri tem ocenjujejo, da so spremembe nujne, konkretnih predlogov za učinkovite spremembe pa zaenkrat še nimajo. Zavzemajo se edinole za zmanjšanje števila delegatskih mest v skupščinah.

M. A.

Obnova Prešernove ulice v Celju

Čeprav je nekaj dni nagajalo vreme, vse kaže, da bodo delavci Tozda Ceste – kanalizacije do roka, to je do sobote končali z deli v Prešernovi ulici v Celju. Prve dni, ko so urejali kanalizacijo, so delali tudi ponoči, nato pa po 16 ur na dan. Takšna naglica je bila potrebna, ker so med razkopavanjem zaprti vsi lokali v tej ulici, ob morebitni zamudi pa bi moral izvajalec plačati tudi precejšnje, pogodbeno dogovorjene penale. V Prešernovi ulici bodo do te sobote zamenjali vse komunalne vode in ulico uredili tako, da bo možen dostop oziroma dovoz do lokalov, do konca septembra pa naj bi položili tudi granitne kocke. Tako bo letos urejen še en krak takoimenovanega celjskega peš križa, ureditev Prešernove pa bo stala približno 15 milijonov dinarjev. Postopoma naj bi potem uredili še preostale dele tega peš križa. Najprej bo na vrsti križišče Prešernove in Stanetove (pred Tkanino), nato podaljšek Prešernove in Savinova (pred bodočo banko na Trgu V. kongresa), nazadnje pa še preostali del Stanetove ulice.

S. Š.

Delavčev dinar pod drobnogledom

Pri OSS Slovenske Konjice so naredili analizo o gibanju OD

Pri občinskem sindikalnem svetu Slovenske Konjice so izdelali analizo osebnih dohodkov v občini in za vzorčni mesec vzeli mesec maj. Svet za oblikovanje osebnih dohodkov in dohodka je na podlagi opravljene analize skupaj s predstavniki združenega dela ugotovil, da so v delovnih organizacijah upoštevali stališča občinskega sindikalnega sveta, da naj bi znašal do polletja najnižji osebni dohodek 25.000 dinarjev.

Rezultati analize so pokazali, da šest delavcev prejema osebni dohodek od 21.500 dinarjev. To so predvsem pripravniki v Uniorju, Kmetijski zadrugi in LOP Slovenske Konjice. Najvišji osebni dohodek je bil izplačan v Konusu, in sicer 155.167 dinarjev, najnižji pa v LIP 19.307 dinarjev (pripravnik).

Svet za oblikovanje osebnih dohodkov je predlagal, da delovne organizacije s svojo politiko nagrajevanja bolj upoštevajo rezultate dela, da bi v tretjem tromesečju leta dosegle najnižji osebni dohodek v višini 27.000 dinarjev, do konca leta pa 30.000 dinarjev, za polni delovni čas in polno storilnost.

Problem bo, se zavedajo pri občinskem sindikalnem svetu, v gradbeništvu, lesni industriji, kmetijstvu in trgovini. MATEJA PODJED

Voda in telefon v Kamnem

Vaška skupnost Kameno v krajevni skupnosti Šentjur-okolica je pred kratkim dobila vodovod in telefonsko napeljavo. Doslej nerazvit kraj je tako dobil osnovno komunalno ureditev, pri tem pa so večino dela krajani opravili sami in prispevali precejšnja sredstva. Pitno vodo je dobilo 65 gospodinjstev, ki so si doslej pomagala s kapnico in vodo iz lastnih vodnjakov. Ta pa je bila večkrat oporečna. Občani so pri tem prispevali 80 odstotkov sredstev, nič manjši pa ni bil njihov delež pri napeljavi telefonskega omrežja, ki bo s 34 priključki povezal Kameno s svetom.

TC

Rogla in Istra 85

Brigadirji ne poznajo preprek

V ponedeljek je brigadirski ho-ruk odjeknil tudi na Rogli, kjer se je s slovesnostjo, pesmijo in kulturnim programom, pričela lokalna delovna akcija Rogla 85. Pod brigadirsko zastavo se je zbralo 40 brigadirjev mladinske delovne brigade Milenko Kneževič, ki je organizirana pri občinski konferenci zveze socialistične mladine Slovenske Konjice. Komandant brigade je Herbi Lešnik.

V dogovoru s pokroviteljem akcije, Uniorjem iz Zreč, bodo brigadirji delali na dveh deloviščih. Najprej se bodo lotili pripravljalnih del za novo cesto, ki bo nadomeščala dosedanjo in razbremenila parkirišče. Na celotni dolžini trase, ki znaša 700 metrov, bodo podrli drevesa in odstranili vrhnjo plast travišča in z njim uredili brežine parkirišča. Čaka jih tudi urejanje stare ceste Rogla–Pesek, kjer bodo razširili vozišče. Če jim bo ostala še kaj časa, bodo s smučišča Jurgovo ostranili kamenje in štore in pripravili teren za sejanje trave. Nekatera dela bodo opravljali s pomočjo strojev, vendar pa bodo v glavnem vihteli krampe in lopate ter se na lokalni akciji kalili za nove podvige na republiških in zveznih akcijah. MATEJA PODJED

Z delovne akcije Istra 85 se je namreč v petek s »trakom akcije«, tem visokim priznanjem, vrnila konjiška brigada 42 mladincev, ki so v Istri gradili vodovod. Njihov komandant je bil Janez Sodržnik.

Vrtec v Zrečah

V Zrečah bodo v jeseni začeli graditvi nov vrtec, kar so narekovale potrebe v tem kraju. Investitor bo krajevna skupnost iz sredstev samoprispevka in deležem združenega dela ter skupnostjo otroškega varstva. Naložba bo veljala 40 milijonov dinarjev, brez opreme.

Vrtec bo montažen in bo imel tri oddelke za jasli in prav toliko za večje otroke. Nared bo do spomladi. Zavoljo racionalnosti novi objekt ne bo imel kuhinje, temveč bodo hrano za otroke (razen za dojenčke), pripravljali v kuhinji hotela v Zrečah, ki ima dovolj prostorskih zmogljivosti. V vrtcu pa bodo uredili samo mlečno kuhinjo in delilnico za hrano.

MP

Doklej s starimi aparati?

Slabo opremljen laboratorij celjske bolnišnice

V celjski bolnišnici upajo, da bodo kmalu pridobili tudi centralni laboratorij. Dosedanji laboratorij je že šesto leto v montažnih prostorih, ki kljub urejenosti niso primerni za delo, zaradi slabe izolacije, največja težava pa je slaba opremljenost s primernimi aparati.

V glavnem imajo stare aparate, ki so se v tujini že amortizirali. Enokanalni analizator za biokemične raziskave je star sedem let, aparat za elektroforezo proteinov pa že deset let služi svojemu namenu. Ostali stroji so polavtomatski in so prav tako starejšega datuma. Delo je tako v glavnem ročno, kar je seveda velika ovira, saj lahko dobijo izvide šele naslednji dan. Aparati se zaradi dotrajanosti večkrat pokvarijo, nadomestne opreme ni. Tako so prisiljeni vzorce pošiljati v Ljubljano, s tem pa lahko zakasnijo z izvidi tudi teden dni.

Lani so dobili nov aparat za štetje krvnih celic, ki lahko opravi delo desetih tehnikov, prej pa so morali krvničke šteti pod mikroskopom. Novi aparat je stal 30 milijonov, nanj so čakali sedem let.

Delo v laboratoriju je zahtevno in naporno. V njem so v glavnem zaposleni tehniki, ki delajo na štirih delovnih področjih. Urgenca, kjer potekajo zahtevnejše raziskave, biokemični in hematološki oddelek so v enem objektu, urološki oddelek pa je še vedno v kletnih prostorih in je tak od ostalih oddelkov ločen, kar povzroča dodatne ovire pri poteku dela v laboratoriju. Delajo v treh izmenah, dohodki pa so glede na odgovornost in zahtevnost prenizki. Mesečni dohodek tehnika, ki dela v dveh izmenah je 34 tisoč din, v tre izmenah pa 43 tisoč dinarjev. Zaradi zahtevnosti dela in prenizkega dohodka se ubadajo s kadrovskimi težavami. Delo na novih aparatih zahteva delavce z višješolsko izobrazbo, ki pa jih primanjkuje.

Pot do novega, sodobno opremljenega laboratorija bo verjetno dolga, saj kaže, da še ne bo kmalu dovolj sredstev za dobro opremo. Premalo se zavedamo, da lahko le dobro opremljen laboratorij prispeva k hitrejšemu in bolj učinkovitemu zdravljenju.

BISERKA KARNEŽA

Občinski praznik v Šmartnem ob Dreti

Letošnji praznik občine Mozirje, ki ga pripravljajo v septembru, bo v Šmartnem ob Dreti in ne v Bočni, kot so se dogovorili lani. Predstavniki krajevne skupnosti Bočna, ki je poleg Šmartnega edina krajevna skupnost, kjer praznika še ni bilo, so na zboru skupščine občine prosili, da bi praznik letos organizirali v Šmartnem, kjer se lahko letos pohvalijo s številnimi pridobitvami.

V Bočni zaradi finačnih težav, pa tudi zaradi nesoglasij pri dodelitvi zemljišča za izgradnjo športnega igrišča, niso uspeli narediti vsega, kar so načrtovali. Delegati zborov občinske skupščine so prošnji ugodili, tako da bo zaključna slovesnost in precejšen del prireditev ob letošnjem prazniku v Šmartnem. Sicer pa bo praznovanje skromno in tudi delovno. Zaenkrat je znano, da bodo ob tej priložnosti odprli nov Elkrojev obrat v Strugah pri Lučah, organizirali pa bodo še vrsto športnih prireditev.

Odprli vodovod v Strugah

V Lučah so prejšnji teden proslavili krajevni praznik, ki ga vsako leto organizirajo v spomin na osvoboditev svojega kraja. Slavnostne seje krajevne skupnosti letos niso sklicevali, pač pa so vse delegate sveta KS ter predstavnike družbenopolitičnih organizacij kraja povabili na sklepno slovesnost, ki je bila združena z otvoritvijo krajevnega vodovoda v Strugah pri Lučah. Z novim, dva kilometra dolgim vodovodnim omrežjem so v Strugah z vodo oskrbeli 12 gospodinjstev in nov obrat Elkroja, ki ga bodo odprli prihodnji mesec, ob letošnjem občinskem prazniku. Predračunska vrednost za izgradnjo vodovoda je bila 20 milijonov din, s prostovoljnim delom pa so stroške za izgradnjo prepolovili. Samo delavci Elkroja so pri kopanju vodovodnega jarka sodelovali s 3000 udarniškimi urami, krajani Strug pa so delali 1200 ur. Novo vodovodno omrežje bodo oskrbovali iz 60 tisoč litrskega zajetja, ki so ga tudi zgradili ob tej priložnosti.

Na slovesnosti ob otvoritvi vodovoda so podelili tudi priznanja krajevne skupnosti Luče, ki so jih prejeli Rajko Prepadnik, Viktor Urh, Franc Krivec in Jaka Žibovt.

R. PANTELIČ

Dela na jezerskem klancu

V teh dneh potekajo dela na obvoznici proti Kalobju, kar sodi k modernizaciji jezerskega klanca. Letos naj bi končali samo zemeljska dela, nadaljnja dela pa bi potekala glede na finančna sredstva, ki bi bila na razpolago. Po predračunih namreč znaša izgradnja 260 milijonov dinarjev, od tega pa morajo v občini zbrati polovico, ostalo pa bo prispevala republiška cestna skupnost. Celotna trasa bo dolga tri kilometre in bi jo naj končali v naslednjih dveh letih.

Tudi tokrat je na pomoč priskočila inženirska enota celjske garnizije, ki je že večkrat pomagala v nerazvitih krajih Kozjanskega. Na Kalobju bodo ostali do konca septembra, kjer so jih nastanili v gasilskem domu in poskrbeli tudi za njihovo zabavo v prostem času.

TC

Le povprečna ocena za gospodarjenje

Tako so ugotovili komunisti v laški občini

Občinski komite ZKS v Laškem je na svoji zadnji seji obravnaval oceno gospodarsko političnih razmer v združenem delu z rezultati gospodarjenja v prvem polletju. Med bistvene slabosti sodi stagniranje fizičnega obsega proizvodnje, zastoj se kaže na področju turizma, prav tako v občini ne dosegajo začrtanih rezultatov pri izvozu, ki je za 7,6 odstotka nižji v primerjavi z istim obdobjem lani. Na področju turizma je število gostov bilo nekoliko višje in sicer za 0,4 odstotka, nočitve so se zmanjšale za 8,5%, prav tako pa je nizka tudi izkoriščenost turističnih kapacitet, ki je komaj 58 odstotna. Pri tem izstopa Zdravilišče Laško, ki dosega razmeroma ugodne rezultate in izkoriščenost svojih kapacitet.

V kmetijstvu je kljub objektivno težjim pogojem gospodarjenja fizični obseg še vedno v porastu. Med dobre poslovne rezultate si štejejo tudi saniranje nekaterih slabih rezultatov v tistih delovnih organizacijah, ki so v zadnjih letih beležile izgube. Tako TOZD BOR Laško in Cementarna iz Zidanega mosta ne poslujeta več z izgubami. Po drugi strani pa se pojavljajo nove organizacije združenega dela, ki so na meji rentabilnosti, oziroma so polletne rezultate zaključile z izgubo. Izredno slabo kaže v Rudniku, ki je z 47 milijoni dinarjev trenutno med največjimi izgubarji, ne kaže pa, da se bodo rezultati do konca leta bistveno izboljšali. Poleg TOZD za promet iz Zidanega mosta sta se ob polletju v rdečih številkah znašli še dve gostinski organizaciji in sicer TOZD: Savinja Laško in Gostinsko podjetje Radeče.

Člani komiteja so ocenili poslovne rezultate kot povprečne. Zavzeli so se, da bi v bodoče kazalo analizirati tudi rezultte na nekaterih drugih področjih. Rezultati na področju komunalne dejavnosti naprimer niso nič kaj vzpodbudni, saj v letošnjem letu razpolagajo z tretjino manj sredstev za ceste v primerjavi z letom poprej, potrebe po urejanju pa so mnogo večje.

Med problemi, ki znajo pomeniti nekaj nezadovoljstva, bo oskrba z kurjavo, ki se v povezavi z gospodarskimi težavami laškega rudnika zna nekoliko zaplesti.

Občinski komite je pripravil predlog stališč in usmeritev občinskega komiteja ZKS v Laškem za aktivnost komunistov v zaostrenih gospodarsko-političnih razmerah, ki so jih člani tudi podprli in naj bi pomenila pravočasno in odločnejše reagiranje za sanacijo in obvladovanje socialnih razmer ter morebitnih nezadovoljstev med delavci. VLADO MAROT

MODERNIZACIJA BOLNIŠNICE V CELJU 23

V času od 1. januarja 1985 pa do 31. julija 1985 je bilo za modernizacijo celjske bolnišnice vplačano 5,267.838,00 din! Akciji se je pridružil tudi kolektiv SUROVINE tozd Celje z zneskom 24.000,00 din, kar je že prišteto zgornjemu podatku!

Prostovoljni prispevki vplačani od 18. julija 1985 dalje:

	Din
Senica Anton, Šentjur	2.000,00
Kovač Rozika, Šentvid 12, Planina/Sevnici	5.000,00
Čadej Adolf in Vera, c. Kozjanskega odreda 12, Šentjur	10.000,00
Sinkovič Peter, ul. T. Čečeve 12, Šentjur	5.000,00
Pasarič Božo, Cankarjeva 21, Šentjur	4.000,00
Selčan Miro, Nova vas, Šentjur	3.000,00
Hvalec Anica, Črnolica n.h., Šentjur	7.000,00
Hvalec Maksimiljan, Črnolica 3/a, Šentjur	7.000,00
Štor Franjo, Boletina 1, Ponikva	9.000,00
Šmid Boris, Na lipico 4, Šentjur	3.000,00
Ferlež Karel, Ponikva 69	5.000,00
Klub Maksa Perca Celje	50.000,00
Gobec Danica, Grobelno 111	9.000,00
OOS Gradnja Žalec	140.000,00
Šuster Zlatka, Vodruž 8/c, Šentjur	3.000,00
Šuster Franc, Vodruž 8/c, Šentjur	5.000,00
Valner Stane, Vodruž 1/a, Šentjur	5.000,00
Cerovšek Valentin in Zdravko, ul. Talcev, Šentjur	3.000,00
Danica Kokec-Grebenšek, Šlandrov trg 23, Žalec	50.000,00
Škornik Zdravko, Cankarjeva 18, Šentjur	3.000,00
Lugariček Franjo, Gorica pri Slivnici 23	5.000,00
OOS DO Sadjarstvo Mirosan Petrovče	46.000,00
Koželj Anton, Ljubljanska 36, Šentjur	5.000,00

Enodnevni zaslužki za modernizacijo bolnišnice po občinah

Celje:	
Zlatarna Celje	931.806,50
Gradis tozd GE Celje	750.147,50
Zavod za spomeniško varstvo	1.889,00
Hotel Evropa	87.351,00
ITC inženiring za procesno tehnologijo	27.338,00
Agrotehnika poslovalnica Celje	80.900,00
Kontrola plemenitih kovin	9.500,00
Žalec:	
Keramična industrija Liboje	1.483.148,00
Sam, stanovanjska skupnost Žalec	36.000,00
SIP Šempeter	3.300.000,00
Skupne službe SIS Žalec	58.515,00
Slovenske Konjice:	
VIS tozd OŠ B. Vinter Zreče	4.081,50
Comet Zreče	1.100.396,00
Šentjur:	
Skupne službe DPŠ Šentjur	15.751,00
Šmarje:	
Čoklc Lizika, bife Grobelce 38, Šmarje pri Jelšah	5.000,00
IKOM tozd Kovinarstvo Šmarje/Jelšah	59.290,00
Laško:	
KS Laško	3.786,00
Druge občine:	
Transjug Reka tozd Ljubljana	34.127,50
Skupaj po občinah za čas od 1. januarja do 1. avgusta 1985:	
Celje	14.276.877,00
Žalec	9.052.436,50
Slov. Konjice	2.111.168,00
Šentjur	1.756.728,00
Šmarje	1.305.133,00
Laško	1.240.907,00
Mozirje	522.658,50
Velenje	47.563,00
Sevnica	100.642,00
druge občine	147.213,00
	30.561.326,50

Kakovost odpira izvozna vrata

Predlogi najvišjih sejemskih priznanj za Vital

Slovinova temeljna organizacija Vital iz Mestinja je do polletja splavala iz izgube, ki je ob četrtletju znašala okoli 30 milijonov dinarjev. Rdečih številk jo je rešil zlasti izvoz 820 ton jabolčnega koncentrata v Združene države Amerike in v Avstrijo. Kljub temu v Vitalu še vedno niso zadovoljni, saj niso ustvarili dovolj dohodka, da bi lahko zapolnili sklade, kar jim bo, tako ocenjujejo, uspelo do konca leta. V polletju so ustvarili 500 milijonov celotnega prihodka.

Se pa temeljna organizacija Vital Mestinje lahko pohvali z vrhunsko kakovostjo svojih proizvodov. Mednarodna komisija, ki je pred kratkim ocenjevala izdelke za letošnj vinogradniško vinarski sejem, ki bo v Ljubljani, je najvišja priznanja zopet predlagala za brezalkoholne pijače, ki so ji izdelali v Mestinju. Gre za tri najvišja odličja, grand prix za proizvode iz ribeza. Jabolčni koncentrat in ribezov matični sok sta predlagana za zlata odličja, pomarančni mešani sok in malinov sirup pa bosta prejela srebrni odličji.

Gre torej za izjemne dosežke predelovalcev sadja in sočivja iz Mestinja. Za odličje grand prix velja na mednarodnih sejmih pravilo, da ga lahko prejme le en proizvajalec oziroma razstavljalec določene skupine izdelkov. Skupaj z letošnjimi tremi jih imajo v Vitalu že petnajst, saj tozd Vital Mestinje sodeluje na mednarodnem sejmu v Ljubljani že od leta 1976 dalje. Vital je odličja grand prix do sedaj prejemal predvsem za proizvode iz ribeza, kar govori o dobri kakovosti ribeza, ki ga znajo tehnologi v Mestinju tudi kakovostno predelati v pijače oziroma napitke.

M. A.

Več dela – manj materiala

Združeno delo konjiške občine vpreženo v izvoz

Polletni rezultati gospodarjenja so v konjiški občini ugodni in jih gre pripisati nekaterim kakovostnim premikom v združenem delu, ki si je za cilj izbralo moto: več dela – manj materiala. Tako so začeli v Uniorju, Cometu, Kovinarju in drugod izdelovati več drobnih končnih izdelkov, v LIP-u, na primer, so v stavbnem pohištvu uvedli nove proizvode z višjo stopnjo obdelave.

Fizični obseg proizvodnje se je popravil, ugotavljajo v občini in se približuje planskim prizadevanjem. V polletju so dosegli štiri odstotno rast fizičnega obsega industrijske proizvodnje, načrtovana pa je šest odstotna.

Načrtovani izvoz znaša nekaj več kot 6 milijard dinarjev in so ga do polovice že uresničili. Uvoz so načrtovali za tri milijarde dinarjev, uresničili pa so ga z eno milijardo. Kot izvoznik se je letos prvič pojavil tudi Kovinar iz Vitanja, ki svoje izdelke prodaja zdaj tudi na avstrijskem trgu. Tako je v izvoz vpreženo celotno združeno delo konjiške občine. Med največje izvoznike sodi Unior, ki je v tem obdobju izvozil za milijardo in pol svojih izdelkov, sledijo pa mu: Konus s 638 milijoni dinarjev, LIP s 333 milijoni in Comet z 298 milijoni dinarjev. Kovinar je izvozil za 80 milijonov dinarjev. Največji uvoznik v občini pa je Konus, ki je v prvem polletju uvozil za 423 milijonov dinarjev materiala in izdelkov iz konvertibilnega področja.

Pokritost uvoza z izvozom je bila v polletju 208 odstotna, kar pomeni, da združeno delo konjiške občine dvakrat več izvozi kot uvozi. Najboljšo pokritost ima LIP, sedem kratno, Unior in Kostroj pa šest kratno. Medtem pa pri Kmetijski zadrugi ugotavljajo, da je ta pokritost majhna, a se bo brez dvoma popravila v drugem polletju, z jesenskimi izdelki, ki bodo šli v izvoz.

MATEJA PODJED

Mestinjski lesarji na kolektivnem oddihu

Za oddih in sprostitev imajo v Bohorjevi temeljni organizaciji Lesna oprema v Mestinju dobro poskrbljeno, kar gre pripisati dobremu delu osnovne organizacije sindikata.

V tem času so lesarji iz Mestinja na kolektivnem letnem oddihu. Mnogi delavci ga preživljejo v Medveji, Filip Jakobu in v Čateških toplicah. V Medveji imajo na voljo apartmaje, v katerih dopustniki sami skrbijo za prehrano in plačajo le obvezno počitniško takso. V Filip Jakobu je poskrbljeno za prijetno bivanje in dobro hrano iz skupne kuhinje, desetdnevni paket pa stane delavca le 4.500 dinarjev. Pod enakimi pogoji letujejo zakonci zaposlenih za otroke za dvanajstega leta staros tipa je letovanje zastonj. V Čateških toplicah je postavljena kamp prikolica. Razumljivo je, da je ob tako dobrih pogojih zanimanje za letovanje v okviru temeljne organiazcije veliko. Poleg tega pripravlja osnovna organizacija sindikata izlet za vse delavce, ki bo koncem avgusta ali na začetku septembra, ob vsem tem pa ne pozabljajo na upokojence. Zanje vsako leto organizirajo srečanje v tovarni, kjer se seznanjajo z življenjem temeljne organizacije, s spremembami, rezultati gospodarjenja in podobnim. Seveda jih ob tej priložnosti še primerno pogostijo.

M. A.

Silosi ne bodo tako polni kot lani

Žetev se v teh dneh bliža koncu in silosi se polnijo z zadnjimi vrečami pšenice. V celjski Mlinsko predelovalni industriji so jo do ponedeljka odkupili nekaj več kot 5700 ton. Od tega jo je s polj družbenega sektorja okrog 1200 ton, kar pomeni le 60 odstotkov načrtovane količine. Od zasebnikov pa so odkupili nekaj več kot 1700 ton pšenice, to je 74 odstotkov od količine, ki so jo načrtovali. Plan torej letos ne bo izpolnjen, vzroki za to pa so v manjših količinah posejane pšenice in nizkih hektarskih donosih. Nekaj pšenice pričakujejo iz zasebnega sektorja, v teh dneh pa jo bodo dobili še iz okolice Somborja. Večinoma pa je odkup že pri koncu, zato so tudi ukinili celodnevna dežurstva pri silosu.

TC

Posodabljajo proizvodnjo

V temeljni organizaciji Iskra Feriti iz Ljubljane, ki imajo svoje proizvodne prostore tudi v Solčavi in na Ljubnem, so se odločili za postopno posodabljanje svojih obratov. Letos obnavljajo in dograjujejo obrat na Ljubnem. Ob koncu leta, ko bo gradnja trietažnega objekta zaključena, bodo z istim številom delavcev proizvedli trikrat več radijskih in televizijskih upornikov ter različnih delov za mikroračunalništvo. Proizvodnja v novem objektu bo popolnoma avtomatizirana. Posodobitev bo stala 400 milijonov din.

Frizerski salon v novi podobi

Brivsko frizerski salon v Slovenskih Konjicah je najmanjša delovna organizacija v občini, saj šteje le osem članov, ki se še do pred nedavnega niso mogli pohvaliti s primerno urejenimi delovnimi prostori in tudi osebni dohodki zaposlenih so bili med najnižjimi v občini. Zdaj se je obrnilo na bolje, saj so lokal prenovili in »popravili« tudi osebne dohodke, ki znašajo v povprečju okoli 36 tisoč dinarjev.

Lokal v središču Slovenskih Konjic adaptira Kongrad iz Slovenskih Konjic in glede na to, da je rok za izgotovitev meseca julija že potekel, je pričakovati, da bodo dela kmalu dokončno opravljena.

Sredstva za adaptacijo, ki je veljala 6 milijonov dinarjev, so prispevale delovne organizacije v kraju, največ Konus in Kostroj, in Komunalna ter stanovanjska skupnost. Projektant je bil Tone Žlaus. V Brivsko firzerskem salonu v Slovenskih Konjicah, kjer je redno delo potekalo kljub prenovi lokala, je za zaposlene in za stranke pomembno, da bodo poslej prostori centralno ogrevani in da so urejene sanitarije ter garderobe.

MATEJA PODJED

Ogenj je uničil Marijino največje bogastvo

Ali, kako spoznaš v nesreči, kako koristno je zavarovanje

V soboto, 27. julija, je v nevihti, ki je divjala v Celju in okolici, strela udarila v gospodarsko poslopje Marije Videnšek iz Loč pri Šmartnem v Rožni dolini in ga v nekaj minutah uničila.

»Okoli pol devetih zvečer je nenadoma močno zaropotalo, zato sem stekla ven in videla, da je »marof« v ognju. Čez nekaj minut so že prišli gasilci iz Lopate, Ostrožnega, Šmartnega in Lokrovca ter pričeli gasiti, vendar marofa niso mogli rešiti. Ker pa je bila nevarnost, da bi se ogenj razširil še na kozolec, so raje preprečili vsaj to. Kmalu je pritekel tudi Jože Turnšek, ki se je zavil v posteljno pregrinjalo in pričel reševati živino iz hleva, ki je že bil v ognju. Kasneje sta mu priskočila na pomoč še Bojan Borčnik in Krbinetov Cveto,« se je obupano spominjala Marija Videnšek, ki smo jo obiskali v torek. »Najraje bi bila še sama skočila v ogenj. Ta marof je bil sad našega dolgoletnega dela. To je bilo v bistvu vse, kar smo imeli, sedaj pa nam je narava to v nekaj minutah vzela.«

Iz gorečega poslopja so požrtvovalni sosedje uspeli rešiti vseh 16 glav živine. Zgoreli pa so zajci in perutnina, ki je ima sedaj samo petnajst, v soboto pa jih je bilo še blizu sedemdeset. Ogenj pa je uničil tudi obračalnik, brane, plug, vozove, mlatilnico ter seno in koruzo.

Marija Videnšek, ki šteje 53 let, je sedaj ostala sama za vse. Sin, ki bo prevzel kmetijo, služi vojaški rok, ostale hčerke hodijo v službo in ne živijo doma, mož pa je hud bolnik, tako da ne more poprijeti za delo. Marija, ki ima sedem krav in devet bikov ter telet, si sedaj vsako jutro oprta koš in se odpravi proti domačiji Ivana Repinška, ki ima v svojem hlevu deset Marijinih živali, nato pa še k Slavku Trobišu in Francu Kuglerju, ki imata vsak po tri glave Marijine živine. Te tri kmetije stojijo na različnih koncih.

Takšno pot opravi zjutraj in zvečer, poleg tega pa mora tudi pomolzti vseh sedem krav in mleko odpeljati s kolesom v zbiralnico v Šmartno. Vstaja ob petih, spat pa se odpravi okoli polnoči, ves čas pa v sebi premleva eno samo vprašanje: »Kaj storiti?«

Sosedje so ji obljubili, da ji bodo pri delu priskočili na pomoč, prav tako ji ne bo treba plačati prevoznikov, vendar pa je za to, da steče ta akcija, predvsem potreben denar. Marija je imela marof zavarovan le za milijon 500 tisoč dinarjev, zato bo dobila od zavarovalnice le 950.000 dinarjev, kar pa bo zadostovalo le za nakup materiala za streho. Celotna škoda znaša namreč več kot 20 milijonov dinarjev.

Marija je kooperantka, zato nas je zanimalo, če ji bo kakorkoli pomagala celjska kmetijska zadruga. Izvedeli smo, da so posredovali, da je dobil Marijin sin dvajsetdnevni dopust, na občini bodo skušali dobiti čimprej gradbeno dovoljenje za postavitev novega gospodarskega poslopja, omogočili ji bodo ugodnejše posojilo, v pristojnosti zadružnega sveta pa je, da ji odobrijo kakršnokoli materialno pomoč in da ji ne bo potrebno vrniti pšenice za koruzo, ker je le-ta pogorela.

Tako sosedje kot kmetijska zadruga so očitno pripravljeni na pomoč, kljub vsemu pa se vsiljuje vprašanje, zakaj Marija ni zavarovala svojega posestva za dejansko vrednost? Mnogo manj težav in skrbi bi imela, če bi le-to storila, vendar pa to, na žalost, vsi, ki jih kaj takšnega prizadene, pomislijo šele ob nesreči. Po toči zvoniti pa je prepozno!

NATAŠA GERKEŠ

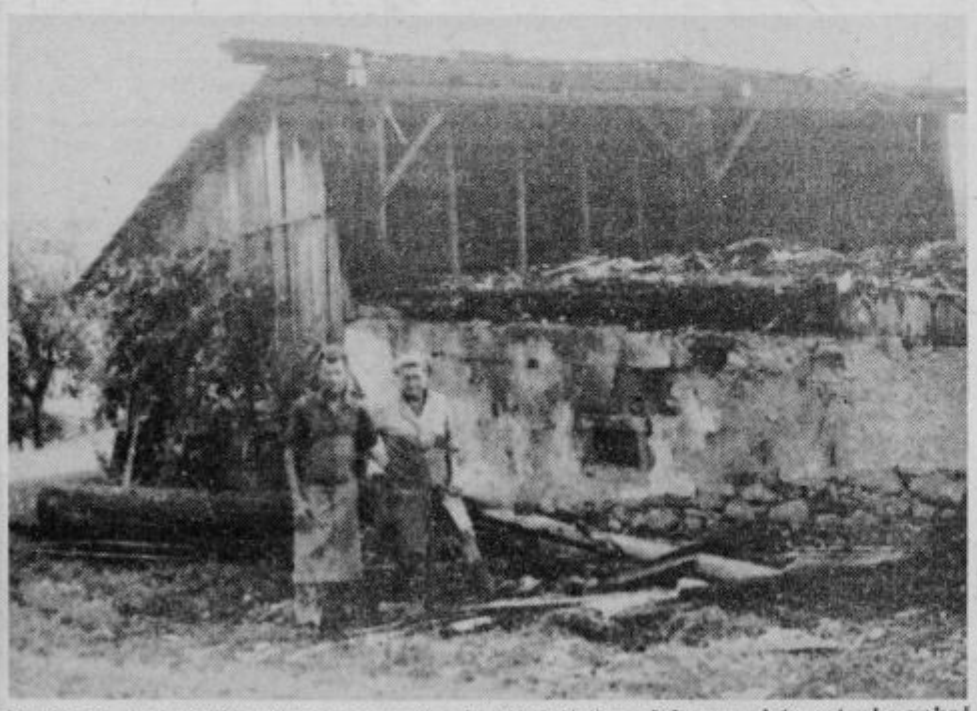

Marija in Andrej Videnšek le nemočno in s solzami v očeh opazujeta ostanke nekoč mogočnega gospodarskega poslopja. »To je vse, kar sva pravzaprav imela,« pravita.

Po požaru je prepozno zavarovati

Iz dokumentacije celjske zavarovalnice Triglav za kmetijo Andreja in Marije Videnšek je razvidno, da je bila kmetija zavarovana po kmečkem ceniku in sicer: vsa poslopja za 1,850.000, gospodarske premičnine za 50.000, domače živali za 50.000 in pridelki za 50.000 dinarjev.

S strokovnjaki zavarovalnice smo ugotovili, da gre pri kmetiji za veliko podzavarovanje, zaradi tega, ker zavarovanec ni spremenil zavarovalne pogodbe za tekoče zavarovalno leto in kmetije ni zavaroval na dejansko vrednost. Podzavarovanje je še toliko večje, ker ni upošteval učinka inflacije.

Dejanska vrednost za poslopja je bila letos ocenjena na 6 milijonov dinarjev, dejanska škoda zaradi požara samo na poslopjih pa na 2 milijona 700 tisoč dinarjev. Zaradi podzavarovanja je bila izplačana odškodnina le 855.000 dinarjev, čeprav bi bila lahko bistveno večja. Povrnjene škode zavarovana kmetija ni dobila tudi pri gospodarskih premičninah, pa tudi živina je bila zavarovana samo na 6 odstotkov dejanske vrednosti. K sreči so sosedje krave rešili, pogorelo pa je 35 kokoši in 30 piščancev. Tudi za pridelke velja, da so bili zavarovani samo na 6-odstotno dejansko vrednost.

V zaravovalnici stalno opozarjajo na problem podzavarovanja, ki se najbolj ostro pokaže šele ob elementarni nezgodi ali, ko strela povzroči požar. V zadnjem mesecu je bilo precej požarov, le v enem primeru je bil zavarovanec zavarovan na dejansko vrednost in je dobil zato tudi poravnano vso nastalo škodo.

zavarovalna skupnost triglav
OBMOČNA SKUPNOST CELJE

Mara Meh

Jelka Zlobec

Senad Mojić

Bojana Krulej

Zlatka Smic

Žalska tržnica pa životari

Stojnic je enajst, vendar prodajajo največ na treh

Poletje je čas, ko se tržnice prebudijo iz zimskega spanja. Trgovci napolnijo prodajne pulte z najrazličnejšimi pridelki in izdelki. Konkurenčni mehanizem, v široki in pestri paleti ponudbe, dobi svojo prvo podobo. Tržnice so tako poleti družabno stikališče ljudi od blizu in daleč, pomenijo pa tudi zanimivo popestritev turistične ponudbe, saj življenjski utrip tržnice pokaže utrip mesta samega.

Za utrip žalske tržnice bi lahko upravičeno rekli, da je kritičen. Boleha že celih sedem let, odkar je nova tržnica zgrajena. Zunanji znaki obolenja so jasno vidni – ponudba je skromna, kupcev pa je zato malo. V žalskem primeru je težko ugotoviti ali prodajalcev ni zato, ker ni kupcev, ali kupcev ni zato, ker ni prodajalcev, ali pa je vzroke mogoče treba iskati drugod. Tržnica životarj in zdi se, da s tem, ko so se Žalčani pred slabim desetletjem z odločnim »da« odločili za gradnjo, niso ničesar pridobili. Tržnica se arhitektonsko lepo ujema s starim mestnim jedrom in v prostorskem smislu zadošča potrebam Žalca. Vendar – ali je opravičljivo, da je investitor pri prefinjenem projektiranju zunanjega videza pozabil na osnovni in najpomembnejši prostor, ki ga takšen objekt nujno potrebuje – skladišče? Nepredvidljivost je res brezmejna sanitarni inšpekciji pa je povzročila sive lase.

Tržnica je v upravi Hmezada, ki se zaveda vseh njenih pomankljivosti Edi Krajnik, nam je potožil, da je osnovni problem žalske tržnice skladišče, ki pa ga Hmezad ob kopici drugih potreb ni zmožen investirati. Drugi problem, ki jih pesti, pa je kadrovske narave. Ne le, da se trgovci branijo prdajanja v Hmezadovem kiosku in ribarnici, ki je slabo založena, najti ne morejo niti ustreznega vodje tržnice. Hmezadov bife na tržnici so pred nekaj časa sanitarni inšpektorji zaprli, na Hmezadu pa so povedali, da je bila krivda na strani tam zaposlenih gostincev.

Hmezad oddaja tržnične stojnice vsakomur, ki je za prodajo zainteresiran. Čeprav je od enajstih stojnic osem oddanih, pa le redko prodajajo na več kot treh. Ponudba je pestrejša le ob koncu tedna, ko je tudi kupcev več. Seveda trgovci niso pretirano navdušeni nad žalskimi potrošniki:

Mara Meh, prodajalka zelenjave iz Žalca: »Na žalski tržnici je res malo kupcev. Še najbolje je ob sobotah, medtem ko se ob torkih in četrtkih najmanj proda. Mislim, da je Žalec premajhno tržišče zato, ker imajo ljudje svoje vrtičke in tam pridelajo potrebno zelenjavo. Prodajam zato, ker me tako delo razvedri, sem pa tudi brez pokojnine.«

Jelka Zlobec, prodajalka suhe robe iz Ribnice: »Vzroke slabega obiska ni iskati v moji ponudbi niti v cenah, temveč menim, da ljudje sami niso zainteresirani za tako blago, ali pa nimajo denarja. Prodajamo le dvakrat tedensko, blago pa moramo vsakokrat voziti nazaj v Ribnico, saj ga nimamo kam shraniti in tako imamo s prevozom velike stroške. Mislim, da ravno neurejeno skladiščenje odganja prodajalce iz malo bolj oddaljenih krajev. Prav tako pa je na žalski tržnici premajhna ponudba različnih izdelkov, kot jih je moč dobiti na drugih tržnicah.«

Senad Mojić, prodajalec kmetijskega kombinata »Voče« iz Zagreba: »Za naše podjetje je Žalec dobro tržišče. Kupci so prijazni in zadovoljni. Ker na trgu le mi prodajamo sadje, ni konkurence in tako bomo v Žalcu še naprej vztrajali. S težavo smo pridobili začasne skladiščne prostore, ki so potrjeni s strani sanitarne inšpekcije.«

Bojana Krulej, prodajalka v okrepčevalnici »Hambi«: »Ker je bife zaprt že od 1. septembra lani, se nam to zelo pozna v zmanjšanem prometu. Mislim, da je Žalec čuden kraj. Dopoldan – seveda preko tedna – je še kar nekaj ljudi, ob popoldnevih ter sobotah in nedeljah pa v mestu ni videti žive duše. Prav tako mislim, da je Žalec še daleč od tradicije nakupa na tržnicah, ljudje pa so do prišlekov, ki na tržnici prodajajo, zelo nezaupljivi.«

Tako prodajalci. Kupci pa tudi niso zadovoljni, saj tožijo da je ponudba skromna, cene pa zato ker med prodajalci ni konkurence, previsoke.

Polona Planinšek: »Ponudba je v redu, vendar je največ sadja, premalo je zelenjave. Konkurenco kupci pogrešamo, s tem pa bi bile cene nižje. Kupci imamo največ pripomb na visoke cene sadja. Zelenjavo pa imajo ljudje večinoma doma, vendar se Žalec v zadnjem času hitro širi, rastejo nove stolpnice in vse več ljudi povprašuje po vrtnih pridelkih.«

Zlatka Smic: »Največ pripomb imam v zvezi s čistočo na tržnici. Mislim, da bi tržna inšpekcija morala več storiti. Prodajalci so še kar prijazni, cene pa so zato bolj trpke. Sadja je dovolj, le škoda ker ga je moč kupiti le pri enem prodajalcu.«

MARJETA TRATNIK

V SPOMIN

Edo Klovar

Umrl je Edo Klovar, Celjan, rojen 13. 10. 1929. Odšel je človek, družbenopolitični delavec, komunist, dober oče in soprog, požrtvovalen delavec. Da, človek je odšel, neuničljivo pa je njegovo delo in kot z večnim ognjem prižgana baklja njegov lik človeka-komunista. Vse življenje je bil ustvarjalec človeškega, ne zase: za druge, za nas, za ljudi.

Oče in mati sta bila aktivista OF. Na dan osvoboditve Celja so mu ustaši ubili očeta. Izučil se je v trgovskem poklicu in delal v celjskem okrajnem magazinu in EMO. Politična pripadnost ter želja po znanju in ustvarjanju pa sta ga že leta 1949 pripeljali v finančno in davčno službo, kjer se je prav kmalu posvetil revizorskemu delu. Najprej je delal v upravnih organih okraja Celje-okolica, nato pa od 1956 do 1960 v upravi za dohodke občine Žalec. Vse svoje znanje in predanost socialistični revoluciji je v letih 1960 do 1968 vložil v delo pri pregonu gospodarskega kriminala v kriminalistični službi uprave javne varnosti v Celju. Nato je od leta 1969 dalje vodil davčno službo občine Celje, kjer je bil kot direktor uprave za družbene prihodke 5. 12 1982 upokojen, v mandatu 1974–1978 je bil tudi član izvršnega sveta občine. Kljub mnogim oviram, ki v naši družbi obstojajo pri izvajanju zakonite davčne politike, je vselej in do konca vztrajal pri izvajanju leta 1972 reformiranega davčnega sistema in se vztrajno boril za odpravo vzrokov socialnega razlikovanja. Kot izreden strokovnjak in borec za napredek je delal tudi kot član komisije za davčni sistem pri izvršnem svetu SR Slovenije in kot član komisije za računalništvo pri republiškem sekretariatu za finance in med prvimi v Sloveniji dosegel uporabo sodobne računalniške tehnike v občinski upravi v Celju in širšem celjskem območju.

Pri opravljanju svojega poklica je Edotu ostajalo bore malo prostega časa. Pa je kljub temu v večernih urah in dela prostih dneh še razdajal svoje sile za družbenopolitično delo in samoupravljanje v krajevni skupnosti Aljažev hrib. Ves čas, dokler je živel, je v tej krajevni skupnosti opravljal samo delovne funkcije v vodstvih družbenopolitičnih organizacij. Kot da je v delu DPO, zlasti SZDL in ZK po Edotovi upokojitvi zavel svež pomladni veter, tako je tedaj Edo posvetil vse svoje znanje in pripadnost delu v krajevni skupnosti. Prevzel je delo sekretarja osnovne organizacije ZK in predsednika komiteja za SLO in DS. In tako nam bo Edovo življenje delo v ZK, komiteju za SLO in DS predsedstvu krajevne konference SZDL solidna osnova za nadaljnje uspehe in dokončno uveljavitev človeka samoupravljalca in samoupravnega socializma v naši družbi. Pogrešali ga bodo tudi kegljači pri društvu Maksa Perca in čebelarji v čebelarski družini Henrika Peternela, strokovnjaki v društvu računovodskih in finančnih delavcev.

Za svoje zasluge in požrtvovalnost pri uveljavljanju samoupravljanja, socialističnih odnosov ter življenjsko delo je bil Edo večkrat odlikovan (priznanje OF s srebrnim znakom OF, red zaslug za narod s srebrno zvezdo, red dela z zlatim vencem).

Težko nam je. Za Teboj, dragi Edo, je ostala velika vrzel. Ostaja pa tudi Tvoj in naš življenjski cilj: Nič, kar smo storili, nam ne sme biti tako sveto, da ne bi moglo biti storjeno še bolje in da se ne bi umaknilo tistemu, kar je še bolj napredno, še bolj svobodno, še bolj človeško!

J. Z.

Najboljši traktoristi v TZO Petrovče

Dvaintrideset tekmovalcev, mladih traktoristov, se je v soboto dopoldne zbralo v Medlogu pri Celju, kjer je bilo tradicionalno regijsko tekmovanje.

Sodelovalo je šestnajst ekip. Poleg stalno sodelujočih iz Mozirja, Šoštanja, Celja in Žalca, sta se tega tekmovanja prvič udeležili še ekipi iz Laškega in Šentjurja, medtem ko letos prvič ni bilo ekipe iz Slovenskih Konjic.

Celotno tekmovanje je bilo iz treh delov: preizkusa teoretičnega znanja, v spretnostni vožnji in v oranju.

V teoriji je največ točk zbral Alojz Rojnik (TZO Šempeter), v oranju je zmagal Vinko Zupanc (TZO Petrovče), v spretnostni vožnji pa Ciril Terglav in Alojz Rojnik (TZO Šempeter), ki sta zbrala enako število točk. Ekipno je zmagala temeljna zadružna enota Petrovče. Posamezno je v vseh treh kateorijah skupaj največ točk zbral Vinko Zupanc, za zmagovalno ekipo TZO Petrovče pa sta tekmovala Vinko Zupanc in Andrej Kramer.

Organizator in pokrovitelj regijskega traktorskega tekmovanja je bil zopet Hmezad, Kmetijska zadruga Savinjska dolina, za jedačo in tekoče okrepčilo pa so poskrbeli mladi zadružniki iz Petrovč. Zmagovalci s sobotnega regijskega tekmovanja bodo zastopali barve celjske regije na republiškem tekmovanju.

M. A.

Ljubečna Celje
arhivar
telefon: 33-421, 31-865

Razpisna komisija pri
Občinski matični knjižnici Žalec
objavlja dela in naloge
višjega knjižničarja

Pogoji:
višja strokovna izobrazba knjižničarske smeri in šest mesecev delovnih izkušenj na knjižničarskih delih.

Kandidati naj pisne prijave z dokazili o izpolnjevanju pogojev dostavijo v roku 15 dni od dneva objave na naslov:
Občinska matična knjižnica Žalec.

Kandidati bodo o izbiri obveščeni v roku 30 dni od dneva izbire.

Komunalno obrtno podjetje Šentjur pri Celju
objavlja na podlagi sklepa DS z dne 29. 7. 1985
javno prodajo

enodružinske visokopritlične stanovanjske stavbe z garažo, drvarnico in z zemljiščem, vložna št. 446, parc. št. 1326/3 v izmeri 664 m².

Izklicna cena za te nepremičnine je 2.500.000,00 din.

Javna prodaja bo dne 27. 8. 1985 s pričetkom ob 8.00 uri za družbeni sektor. Po poteku dveh ur pa za zasebnike, v kolikor ne bo kupcev s strani družbenega sektorja.

Ogled nepremičnin, ki so predmet prodaje bo dne 16. 8. 1985 od 8,00 do 12,00 ure.

Vsi interesenti, ki želijo sodelovati na dražbi, morajo pred pričetkom javne dražbe položiti varščino v višini 10% od izklicne cene. Interesentom, ki na dražbi ne bodo uspeli, bo varščina vrnjena takoj po končani dražbi.

Vse natančnejše informacije lahko dobijo interesenti na upravi »KOP« Šentjur, Ljubljanska 1, vsak dan od 8,00 do 10,00 ure, ali po telefonu št. 741-341.

Srednja tehniška šola »MARŠALA TITA« Celje, Pot na Lavo 22

RAZPISUJE
izobraževanje OB DELU za naslednje usmeritve in programe:

1. KOVINSKO-PREDELOVALNA
program OBRATNI STROJNI TEHNIK
tehnolog

Pogoj: uspešno končana poklicna kovinarska ali avtomehaniška šola oziroma program za kovinarstvo in strojništvo in eno leto delovnih izkušenj v stroki.

program OBDELAVA KOVIN IN UPRAVLJANJE STROJEV ter KOVINARSTVO IN STROJNIŠTVO (vsi poklici kovinsko-predelovalne industrije)

Pogoj: uspešno dokončana osnovna šola in delo v kovinsko-predelovalni industriji.

2. ELEKTROTEHNIŠKA
program ELEKTROENERGETIKA IN ELEKTRONIKA

Pogoj: uspešno končana poklicna elektro šola in eno in polletne delovne izkušnje v stroki.

3. KEMIJSKA
smer KEMIJSKI TEHNIK

Pogoj: uspešno končana triletna poklicna šola kemijske smeri oziroma šola za kemijskega procesničarja (VI. stopnja) in najmanj eno leto delovnih izkušenj v stroki.

smer KEMIJSKI PROCESNIČAR

Pogoj: uspešno končana osnovna šola in delo v kemični industriji.

4. GRADBENIŠTVO
program DELOVODJA V GRADBENIŠTVU

Pogoj: uspešno končana triletna šola in opravljen zaključni izpit po zakonu o srednjem šolstvu in pet let delovnih izkušenj, od tega najmanj dve leti kot vodja skupine.

Prijave na obrazcu 1,20 Državne založbe Slovenije se sprejemajo v tajništvu za študij ob delu vsak delovni dan. Podrobnejše informacije dobite v STŠMT Celje po 25. avgustu 1985.

V Zibiki se bodo srečali narodnozabavni ansambli

V nedeljo, 25. avgusta, bo v Zibiki že 5. srečanje narodnozabavnih ansamblov občine Šmarje. Prireditev bo pripravilo Kulturno društvo Zibika v sodelovanju z Zvezo kulturnih organizacij Šmarje. To srečanje ni tekmovalnega značaja, saj nastopajoči prejmejo le pismena priznanja. Po programu bodo organizirali tudi razgovor, v katerem bodo sodelovali vodje ansamblov in predstavniki Zveze kulturnih organizacij. Čeprav nosi prireditev pečat občinskega srečanja, pa prireditelji vabijo k sodelovanju tudi ostale izvajalce narodnozabavne glasbe, predvsem iz občin Šentjur in Slovenske Konjice.

Za popestritev srečanja bo poskrbela ena izmed občinskih folklornih skupin. Prireditelji srejemajo prijave nastopajočih do 20. avgusta, seveda pa vabijo v goste tudi vse tiste, ki jim je ta zvrst glasbe pri srcu. Na posnetku tamburaški orkester iz Rogatca, ki je na lanskoletnem srečanju navdušil občinstvo.

TONE GABERŠEK

Odprta vrata Likovnega salona

Likovni salon Celje tudi v poletnem času ne zapira vrat obiskovalcem, temveč jih še bolj na široko odpre in s svojo dejavnostjo bogati kulturno ponudbo Celja. Obisk zato tudi v poletnih mesecih, razen organiziranih šolskih skupin, ne upada.

Od torka, 6. avgusta dalje, pa je na ogled nova, izredno zanimiva razstava z naslovom Podobe novega nemškega slikarstva v risbi, ki so jo pripravile Obalne galerije Piran, v izboru Andreja Medveda in spremnim tekstom v katalogu Jeannota L. Simmela. Razstava bo na ogled do 24. avgusta. Z njo pa se tudi celjskemu občinstvu predstavljajo: Peter Bömmels, Walter Dahn, Michael Buthe, Jiři Dokoupil, Siegried Kaden, Hans Peter Adamski, Berd Zimmer, Gerhard Naschberger in Volker Tannert.

MP

PRIREDITVE

Likovni salon Celje

V likovnem salonu je odprta razstava »Podobe novega nemškega slikarstva v risbi«, ki so jo pripravile Obalne galerije Piran. Razstava bo odprta do 24. avgusta.

Slovensko ljudsko gledališče Celje

Nocoj bo ob 19.30 uri nastopal v Slovenskem ljudskem gledališču Celje, ruski folklorni ansambel – Orenburg iz Sovjetske zveze. Prikazali bodo rusko folkloro in pesmi. Predprodaja vstopnic je v Zavodu za kulturne prireditve Celje.

Zdraviliška dvorana v Rogaški Slatini

V torek, 13. avgusta gostuje folklorna skupina »France Prešeren« iz Celja ob 20.30 uri v Zdraviliški dvorani z Večerom slovenske folklore.

Koncert slovenskega okteta v Rogaški Slatini

Danes bo koncert Slovenskega okteta v Zdraviliški dvorani ob 20.30 uri.

Hom nad Grižami

V nedeljo ob 14. uri organizira Planinsko društvo iz Griž tradicionalno prireditev na Homu, v kateri se bodo ženske pomerile v košnji, moški pa v grabljenju. Za zabavo bo skrbel ansambel Šmartinski fantje.

13. Teden domačega filma

Retrospektiva slovenske filmske ustvarjalnosti ob 40-letnici slovenskega filma

Celje, 12. do 18. avgusta
Kino Union, ob 20. uri

3. Teden slovenskega filma

Ponedeljek, 12. 8.

Tri četrtine sonca
Režija: Jože Babič, 1959. Igrajo: Bert Sotlar, Stane Sever, Lojze Potokar, Nikola Popović, Vanja Drach, Pero Kvrgić, Rado Nakrst, Stane Razstresen, Mira Sardoč, Julij Guštin, Metka Ocvirk in drugi.

Torek, 13. 8.

Naš avto
Režija: Fratišek Čap, 1962. Igrajo: Metka Bučar, Ruša Bojc, Janez Čuk, Milan Srdoč, Dušan Stefanović, Sonja Krajšek, Olga Bedjanič, Janez Škof, Štefka Drolc, Nika Juvan in drugi.

Sreda, 14. 8.

Amandus
Režija: France Štiglic, 1966. Igrajo: Boris Kralj, Stevo Žigon, Anka Zupanc, Sandi Krošl, Jože Zupan, Miha Baloh, Tone Slodnjak in drugi.

Četrtek, 15. 8.

Bele trave
Režija: Boštjan Hladnik, 1976. Igrajo: Radko Polič, Milena Zupančič, Dare Ulaga, Marjeta Gregorač, Marija Benko, Stevo Žigon, Janez Bermež, Joško Lukež, Arnold Tovornik, Bert Sotlar, Janez Albreht in drugi.

Petek, 16. 8.

Ubij me nežno
Režija: Boštjan Hladnik, 1979. Igrajo: Duša Počkaj, Miranda Zaharija, Marina Urbanc, Janez Starina, Igor Samobor, Vida Levstik, Maks Furjan, Sergej Pobegajlo in drugi.

Sobota, 17. 8.

Nasvidenje v naslednji vojni
Režija: Živojin Pavlović, 1980. Igrajo: Metod Pevec, Hans Cristian Blech, Boris Juh, Milan Puzić, Tanja Poberžnik, Ivo Ban, Jožica Avbelj, Janez Starina, Barbara Levstik, Zvone Hribar, Jože Horvat in drugi.

Nedelja, 18. 8.

Dih
Režija: Božo Šprajc, 1983. Igrajo: Draga Potočnjak, Ivo Ban, Milena Zupančič, Faruk Begolli, Zvone Hribar, Polde Bibič in drugi.

V Svetu knjige je živahno

Knjiga je še vedno najboljša prijateljica

Knjige, cenejše tudi do 40 odstotkov, so kupcem nedvomno zanimive, posebej če jih spremljajo še razne druge ugodnosti. Zato se je članstvo prvega slovenskega knjižnega kluba Svet knjige v 11 letih obstoja nenehno povečevalo. Zadnje čase pa vsaj v celjskem klubskem centru opažajo manjše upadanje članstva. Padec kupne moči je kriv, da imajo ljudje vse manj denarja za manj potrebne stvari, kamor – žal – sodi tudi knjiga.

Svet knjige obstaja že do leta 1974 in omogoča cenejši nakup knjig. Člani imajo članske izkaznice, vsako četrtletje dobijo brezplačen, bogato ilustriran katalog, ki predstavlja bogato ponudbo knjig, novosti, nagrad v akciji člani pridobivajo nove člane in raznih prijetnih presenečenj. Poleg prodaje po pošti imajo organizirano klubsko prodajo v devetih klubskih centrih po Sloveniji. Klubski center imamo od junija 1977. leta tudi v Celju. Urejen je v prvem nadstropju knjigarne Mladinska knjiga, v Stanetovi ulici. Klubski kotiček je resda razmeroma majhen, a člani v njem najdejo vse, kar jim Svet knjige nudi.

Z delom kluba nas je seznanila svetovalka Majda Hvar: »Že osem let celjski klubski center uspešno deluje. Članstvo se je doselj iz leta v leto povečevalo. Člani še vedno pridobivajo nove člane – tudi zaradi akcije, pri kateri so za pridobitev člana nagrajeni z darilnim bonom v vrednosti 1500 din, ki ga lahko v centru zamenjajo za praktične nagrade ali pa ga vnovčijo pri nakupu knjig.«

Sedaj je članov v samem Celju 4160, na celjskem območju pa jih je kar 19.760. Vseh članov Sveta knjige je trenutno 153.000. Zanimivo je, da člani niso samo iz Slovenije, pač pa iz vse Jugoslavije, iz zamejstva in iz tujine.

Nakupe bi lahko opredelili predvsem kot družinske. Ljudje kupijo knjige za otroke, kakšno knjigo zase. Veliko je povpraševanje po priročnikih. Precej pa prodajo tudi knjig četrtletja. To je skrbno izbrano delo, ki ga posebej priporočajo in, ki ima še ugodno ceno.

INES DRAME

Kanadski folkloristi na obisku

Te dni po Sloveniji gostujeta plesni skupini Slovenske izseljenske matice iz Toronta, Planika in Mladi glas. Gostje iz Kanade so se na svojem gostovanju ustavili tudi v naših krajih. Včeraj so nastopili v Rogaški Slatini, danes ob 20.30 pa bodo nastopili v Dobrni.

Plesna skupina Planika je bila ustanovljena leta 1979 pod vodstvom Nevenke Stajan in njene sodelavke Gorije Žižek. Skupina šteje 65 članov, starosti 10–16 let, pri delu pa voditeljici Nevenki Stajan pomagata Marija Bogović in Viktor Doma. Že od samega začetka je skupina prijela z resnim delom in požela lepe uspehe v Kanadi in ZDA.

Skupina Mladi glas praznuje letos že 2. obletnico obstoja in je ponos izseljenih Slovencev v Torontu. Ustanovljena je bila pod vodstvom Janeza Meseca in Marte Demšar, zdaj pa jo prav tako kot skupino Planika, vodi Nevenka Stajan. Skupina je požela že veliko uspehov po Kanadi in ZDA, največji uspeh pa je 2. mesto na mednarodnem kulturnem tekmovanju v Torontu, ki se ga je udeležilo 30 skupin.

GORAN OBREZ

ZDRAVSTVENI CENTER CELJE
TOZD ZDRAVSTVENI DOM »dr. J. POTRATE« ŽALEC

objavlja po 126. čl. Zakona o zdravstvenem varstvu ter 83. čl. Samoupravnega sporazuma o usmerjenem izobraževanju in štipendiranju ZC Celje

eno specializacijo iz pediatrije

in

eno specializacijo iz splošne medicine

Pogoji:
– končana medicinska fakulteta – splošna smer
– opravljen strokovni izpit
» dve leti dela na področju osnovne zdravstvene dejavnosti.

Kandidati naj vložijo prošnjo z dokazili v 8. dneh po objavi na delavski svet TOZD.

Kandidate bomo o odločitvi obvestili v 30. dneh po opravljeni izbiri.

TRGOVSKA DELOVNA ORGANIZACIJA nama LJUBLJANA

POSEZONSKO ZNIŽANJE CEN DO 40%

- ženske, moške in otroške konfekcije,
- pletenin, srajc, bluz, majic, kril, hlač, kopalk . . .

OD 12. DO 24. AVGUSTA 1985

nama

veleblagovnica pri Pošti, blagovnica pri Ruskem carju, prodajalna Elita v Čopovi ul., Snegulčica v Wolfovi ul. v Ljubljani,

veleblagovnica v Kočevju, Škofji Loki, Cerknem, Titovem Velenju, Slovenj Gradcu, Ravnah na Koroškem, Žalcu in Levcu.

nama – hiša dobrega nakupa!

Zvezdice ne (od)padajo le z neba

Komisija MGZ Celje je ocenjevala gostišča in hotele na Celjskem

Slab začetek, dober konec, se glasi pregovor, v katerem iščemo tolažbo, kadar recimo zjutraj vstanemo »na levo nogo« ali pa takrat, ko nam takoj ko se česa lotimo, spodleti. Tako so se prejšnji četrtek tolažili člani komisije celjske medobčinske gospodarske zbornice, ki so se tega dne lotili ocenjevanja kvalitete gostinskih obratov. A žal so podobno slabo stanje, kakršno je bilo v prvem gostinskem obratu, našli tudi povsod drugod, tako da je bil rezultat akcije porazen. Trije hoteli so ostali brez ene zvezdice, ki označuje kvaliteto gostinskega obrata, dva gostinska obrata pa bo morala obiskati tudi sanitarna inšpekcija. Na pregovore se torej vedno ne kaže zanašati.

Pravzaprav je šlo le za rutinsko preverjanje kvalitete gostinskih uslug, kar je sedaj, ko smo sredi turistične, sezone, vsekakor potrebno. Večina zasebnih in družbenih lokalov v regiji je že ocenjena, vsi že imajo prilepljene zvezdice, ki pa, kot se je izkazalo ob koncu akcije, niso neka trajna danost.

Člani komisije Jože Demšar, Edo Gaberšek, Marija Deu in Martina Krpan so za začetek izbrali gostišče Janič, bolj znano kot gostišče Bornšek na Babnem pri Celju. Najkrajša ugotovitev za gostilno, ki je tudi v katalogu znanih slovenskih gostišč je, da je potrebna pregleda sanitarne inšpekcije. Predvsem kuhinja je potrebna temeljitega čiščenja, verjetno pa prostor, kjer gostom pripravljajo hrano ni mesto za psa, pa najsi bo ta še tako prijazen (po videzu sodeč) kot je bil jazbečar, udobno zleknjen na pragu kuhinje gostišča Bornšek. Po hrani sodeč, ki jo je imel pripravljeno na kuhinjskih tleh, je bilo videti, da je tudi sicer reden gost lokala. Skratka, slab začetek, smo rekli in se odpeljali proti Rogaški Slatini, v hotela Sava in Donat. Spotoma, ko smo urejali vtise s prvega obiska, je Martina Krpanova, ki jo je v komisijo delegiralo občinsko obrtno združenje, pojasnila letošnje stanje v gostinstvu zasebnega sektorja: »V zasebnem sektorju je letos, posebno še po sprostitvi cen, precej nereda. V vseh gostilnah ali bifejih imajo enake cene, ne glede na kvaliteto ponudbe. Pa bi ravno takšno ugotavljanje nepravilnosti in ocene, ki jih pripenjamo lokalom, morale vplivati na cene. Občinske tržne inšpekcije premalo store, da bi bile cene prilagojene ocenitvam.«

Hotela A kategorije Savo in Donat so člani komisije obiskali že pred mesecem dni in ugotovili precej nepravilnosti. Ocene, oba hotela sta imela po pet zvezdic, takrat niso popravljali, pač pa so obljubili ponovni pregled ter s tem dokazali, da ne sodijo ravno med najstrožje komisije. Prijaznega namiga in opozorila v obeh hotelih niso vzeli resno, tako da sedaj v zapisniku, ki ga je po ponovnem pregledu sestavila komisija piše, da je kuhinja hotela Sava zanemarjena in umazana, da je tudi del kuharskega osebja neurejen, živila v hladilnikih so neprimerno pomešana, neurejen je jedilni pribor pa tudi jedilni prostor. V hotelu tako visoke kategorije, kjer sicer stole pred vsakim obrokom poravnajo z vrvico, pa je tudi važno, kako so zlikani prti na mizah. V Savi niso bili primerno. V Donatu je bila kuhinja sicer malo boljša, zato pa je bilo toliko slabše v sanitarijah, tudi garderoba je bila umazana in prašna, v prostoru, ki ga nežnejši spol uporablja za ličenje in urejanje pa so imeli spravljene sesalnike in podobne čistilne zadeve . . . Obema hoteloma so vzeli po eno zvezdico: »Mislim, da je zatajil predvsem operativni kader, neposredni vodje kuhinj in posameznih obratov, ki se premalo zavedajo v kakšni gospodarski situaciji smo. Vemo, da imajo sicer precejšnje kadrovske probleme, a te imamo povsod in to nikakor ne sme vplivati na ponudbo,« je povedala Marija Deu, ki je v komisiji predstavnica družbenega sektorja. Z oceno se je strinjal tudi generalni direktor Zdravilišča Rogaška Slatina Darko Bizjak, ki je povedal, da je podobno stanje pred štirinajstimi dnevi ugotovila republiška sanitarna inšpekcija: »Sklicali smo sestanek z vsemi odgovornimi, ter se dogovorili, kako ukrepati. Kot kaže je bilo vse skupaj zastonj, zato upam, da bo ta ocena, ki naj bi z znižanjem cen vplivala tudi na višino osebnih dohodkov, marsikoga predramila.«

Predzadnja postojanka, hotel Planja na vrhu Rogle. Uniorjev hotel bi verjetno ob pogledu na sicer ne najbolj urejeno okolico ter po pregledu sanitarij in ostalih prostorov še vedno nosil tri zvezdice, če komisija ne bi stikala nosu povsod in v kuhinji odkrila precej zastarane maščobe. Nikakršne tolerantnosti pa ni dopuščal pogled v hladilnik. Plesnivo pečeno meso, plesnivi siri in paradižnik. Ogled je trajal le petnajst minut in hotel, v katerem je trenutno 300 gostov in avstrijska reprezentanca v smučarskih tekih, je ostal brez zvezdic . . . Jože Demšar, predsednik komisije, sicer priznan kuharski strokovnjak, ki je med pregledi hotelov srečal vrsto nekdanjih učencev, je takole komentiral opravljene preglede: »Ne, nisem jih tako učil. Ne morem si predstavljati, da se je samo v enem letu štanje tako poslabšalo, predvsem pri odnosu do dela in do živil in da je higiena tako slaba. Mislim da je to predvsem zaradi tega, ker ni pravih razmejitev odgovornosti.

Dobravi v Zrečah komisija ni ne pripela niti vzela zvezdice, kljub temu, da bi bilo slednje tudi v tem hotelu možno. Sanitarije so bile namreč slabše kot katerokoli javno stranišče, a so člani komisije še enkrat pokazali, da so pogosteje pripravljeni opozarjati in ukrepati le takrat ko je nujno. Dobravi so zaradi trenutnih kadrovskih sprememb oprostili in obljubili še en obisk. A pripomniti vseeno velja, da bi tako velik kolektiv kot je Unior sredi glavne sezone hotelu le moral priskrbeti čistilko, ki je po zagotovilu direktorja nimajo že mesec dni.

In kako bodo ocene vplivale na ceno. Edo Gaberšek z Medobčinske gospodarske zbornice: »Še lani so v občinah spoštovali ocene, ter v skladu s sklenjenim samoupravnim sporazumom ocenam tudi prilagajali cene. S sprejemom novih pravilnikov o cenah pa je vse nekako razvodnelo. Tako so cene odvisne od lastne presoje gostincev in njihovih organov upravljanja. Tržni inšpektorji bi morali poskrbeti, da se po posameznih kategorijah ocenitev dogovorjene cene spoštujejo in da na tak način gostje v lokalih za boljšo uslugo plačajo več, za slabšo pa manj.«

RADO PANTELIĆ

Člani komisije pri kontroli opranih skodelic v hotel Sava. Niso bile najbolje oprane.

Razvitje prapora

Že prejšnjo nedeljo je bilo na planini Ston (1100 m) pri lovsk koči na vzhodnem pobočju Konjščice (1179 m) planinsko srečanje, ki so ga pripravili planinci PD Rečica ob Savinji. Ob 40 letnici priznanja trških pravic, 44-letnici vstaje, 40-letnici sv bode in 5-letnici obstoja društva so razvili svoj društveni prapo Nanj so pripeli 8 trakov, v drog pa zabili 101 zlat in 35 srebrni žebljičkov. Na srečanju je predstavnik ZTKO občine Mozir Martin Aubreht društvu podelil plaketo za uspešno delo. Isteg dne so rečiški planinci odprli novo planinsko pot Rečica–Žerc nice–Borsečnik–Ston, ki se v svojem nadaljevanju priključi sta planinski poti na Mozirsko kočo.

Š.

23. praznik hmeljarjev

V soboto in nedeljo se bodo na svojem prazniku že 23. let zapored srečali slovenski hmeljarji. V soboto zvečer bodo Žalcu najuspešnejšim hmeljarjem podelili priznanja za njihov dosežke, imenovali pa bodo tudi letošnjega starešino in njegov spremljevalko.

V nedeljo ob 14. uri se bo skozi Braslovče vila kolona voz, n katerih bodo prikazovali stara, že skoraj pozabljena hmeljarsk opravila. Organizator turistično društvo Braslovče napovedu jejo, da bo v povorki sodelovalo dvajset kmečkih voz. Pripravil bodo kulturni program in, seveda, obvezno rajanje z ansamblon Slovenija.

J. V

ljubljanska banka
Splošna banka Celje

Poslej 12.000 dinarjev na čeku za plačilo blaga in storitev

Že v prejšnji številki NT smo napovedali novosti pri poslovanju s tekočimi računi, predvsem zaradi pospeševanja brezgotovinskega plačevanja. Od ponedeljka, 5. avgusta te novosti tudi že veljajo, zato vas z njimi na kratko seznanjamo.

- Imetniki tekočih računov poslej lahko na ček (seveda ob dobroimetju) napišejo znesek do 12.000 din in s čekom plačajo blago, storitev ali drugo svojo finančno obveznost.
- Delovne organizacije, v katerih občani plačujejo s čeki iz svojih tekočih računov, morajo najkasneje v 8 dneh ček vnovčiti v banki.
- Tudi vnaprej je mogoče z enim čekom dvigniti največ do 6000 dinarjev gotovine in najmanj 500 dinarjev.
- Imetniki hranilnih knjižic bodo poslej lahko dvigovali brez preverjanja zneske do 20.000 dinarjev, če knjižice glasijo na ime, tudi v bankah, ki jim knjižice niso izdali.
- Preverjanje pa bo potrebno (na stroške varčevalca), če bo iz svoje hranilne knjižice hotel dvigniti večji znesek od 20.000 din v banki, ki ni izdala hranilne knjižice.

To je na kratko bistvo novosti, ki veljajo od ponedeljka, 5. avgusta 1985 dalje, in so se zanje dogovorili v Združenju bank Jugoslavije. Predvsem so novosti pomembne za vse tiste, ki bodo še dopustovali in spreminjali kraj svojega stalnega prebivališča in kraj svoje banke ali hranilnice.

Včasih so krstili z vinom

V okviru letošnjega bala vrsta prireditev

»Flosarsko življenje, to je bilo trdo a tudi dobroplačano delo. Ker smo pluli pomladi in jeseni, ko je bila višina vode primerna, smo bili največkrat tudi od dežja premočeni in včasih smo samo do Celja rabili tri dni. A če je bilo tudi veselo? Seveda, posebno še, če je bilo dosti pijače, kjer smo se ustavili. Pa tudi krst novincev je bil dogodek, saj smo te včasih polivali z vinom, ne le z vodo, kot danes, ko le še obujamo spomine na življenje splavarjev,« je povedal Anton Kovšak z Ljubnega, ki je z 70 leti eden najstarejših še živečih splavarjev.

Anton Kovšak

Res je sicer, da flosarja ob krstu na tradicionalnem flosarskem balu na Ljubnem sedaj polivajo z vodo, kar je, cenam vina ob rob opravičljivo, a zaradi tega vsakoletna turistična prireditev na Ljubnem ne zgubi svojega sporočilnega pomena – ohranjanje in obujanje tradicij splavarjenja. Kot je bilo videti na zadnjih dveh prireditvah, lanski in letošnji, ki je bila v nedeljo, tudi v bodoče na to ne bodo pozabljali. Nekdaj bolj veselična prireditev namreč vse bolj prerašča v etnografsko posebnost in zanimivo turistično prireditev, k čemur so največ prispevali organizatorji. Flosarski bal ni več le enodnevna prireditev, saj so na Ljubnem poskrbeli, da se je že teden dni pred zaključno svečano povorko in flosarskim krstom v kraju vsak dan dogajalo kaj zanimivega. Poleg športnih tekmovanj so številne domačine in turiste najbolj pritegnili nastop domače folklorne skupine, domači pevci ki s peli podoknice, pevke z Ljubnega, ki so skupno s poslušalc zapele 50 narodnih pesmi, p sobotni koncert 41 ljudskil godcev iz okolice Ljubnega. V osnovni šoli so pripravili tud razstavo akvarelov Darinke Pavletič-Lorenčakove ter ki pcev Aca Makarovića ter etno grafsko razstavo, v flosarsk vrvež pa so se ponovno vklju čile domačinke iz aktiva kmeč kih žena, ki so pripravile pro dajo domačih kulinaričnih po sebnosti.

Pavel Orešnik je bil tisti ne srečnik, ki so ga ob letošnjem krstu na veselje številnih ob skovalcev, teh je bilo skoraj t soč, polivali z vodo. Ob flosa skem krstu so se s posebnim priznanjem, flosarsko popotn co, spomnili tudi enega najst rejših flosarjev, Antona Kovš ka, za zvestobo pa so nagradi tudi Đoka in Diko Mijatovi turista, ki že od leta 1962 prih jata na Ljubno. V flosarsko p potnico so jima dali savinjsl želodec, vino, hlebec kruh orehe ter platičke (suho sadje krhljih): »Ko sva z ženo priče prihajati na Ljubno, naju pritegnila predvsem narava klima. A nazaj se nisva vrača le zaradi tega, saj so takšni n ravni pogoji tudi drugod, ter več predvsem zaradi ljudi, sva jih vzljubila. Kljub toliki letom poznanstva in zvestol sva bila ob sprejemu dar presenečena. Lahko rečeva, se tukaj počutiva kot doma,« povedal Đoko Mijatović, u, kojenec iz Splita.

Kljub temu, da je še živeč flosarjev le še kakšnih des bo flosarski bal ostal. V sp min na preteklost in v kor turističnega razvoja kraja.

R. PANTEL

Doko in Dika Mijatović iz Splita. Od leta 1962 hodita na Ljubno.

Ob razpravah o spremenjenem odloku o šolskih okoliših v Celju

Letošnji počitniški dnevi v Celju ne minevajo kot druga leta brez razprav o šoli. Vzrok za te razprave je spremenjen sklep o šolskih okoliših. Pismo Mire Gorenšek v Novem tedniku dne 18. 7. 1985 je eden izmed prispevkov na to temo. Ne bi želel polemizirati niti z vsebino članka niti z ostalimi ustnimi in pisnimi intervencijami, ki krožijo po Celju. Rad bi le osvetlil problem še z drugih strani, da bi ga lahko bolj realno ocenjevali.

Da ne bi polemiziral s prizadetimi starši, je vzrok predvsem v tem, ker se skušam vživljati v njihovo vlogo. Seveda razumem, da bi tisti, ki stanujejo v neposredni bližini šole na Hudinji v ulici Milčinskega, imeli raje, da njihovi otroci ne hodijo v malo več kot dva kilometra oddaljeno prvo osnovno šolo. Delavci v Združenih osnovnih šolah, kot izvajalci osnovnošolskega programa, bi takšne želje staršev tudi v polni meri podpirali, če . . . Seveda to je tisti »če«, ki ima svojo resnico v tem, da je šola Franja Vrunča Celje natrpana. Že lani jeseni so delavci hudinjske šole in potem ostali delavci Združenih osnovnih šol Celje opozorili ustanovitelje skupščino občine Celje, da ob vselitvi v nove bloke v ulici Milčinskega šola na Hudinji ne bo mogla sprejeti vseh otrok, ker je bila že doslej prenatrpana. Poprečno število otrok v Celju na oddelek je 26, na Hudinji pa skoraj 30. Ob tem povejmo še to, da osnovna šola Franja Vrunča nima ustrezne jedilnice, ne telovadnice, niti učilnic za podaljšano bivanje, manjkajo ji tudi drugi vzporedni prostori (kabineti). Če bi v šolo trpali še nove učence, bi se neenakost med celjskimi šolarji še povečala. Potreba po prizidku na Hudinji je čedalje večja. Skupščina je zaradi tega izvedla postopek za spremembo šolskih okolišev. Nisem strokovnjak na pravnem področju, vendar se mi zdi, da je bil postopek izpeljan pravilno in korektno. Kjer so občani želeli (npr. Ljubečna, Nova vas), smo se javne razprave tudi udeležili. Najodgovornejši delavci ZOŠ Celje smo pri predlogu sprememb odloka ves čas sodelovali v želji čimbolj zaščititi otroke. Na naš predlog je zagotovljen tudi poseben prevoz učencev iz ulice Milčinskega do prve osnovne šole, čeprav imajo otroci do šole nekaj več kot dva kilometra. Po zakonu o osnovnih šolah pa je garantiran prevoz le za učence, ki imajo nad 4 kilometre do šole. Res otroci prečkajo prometno Dečkovo cesto, res pa je tudi, da ostali celjski otroci prečkajo še po več prometnih cest. Ob prvi osnovni šoli je tudi Pionirski dom, kjer je vsem zainteresiranim otrokom zagotovljeno podaljšano bivanje in kosilo. Tega ne bi bili zaradi že prej naštetih razlogov deležni v Hudinji. Problemi v zvezi z zamujanjem avtobusov pozimi zaradi mraza, zaradi prometa bodo, toda vse to doživlja nekoliko tisoč ostalih celjskih otrok.

Menimo, da je v sedanji situaciji vsekakor boljša predlagana rešitev kot pa prenatrpati že tako prenatrpano šolo Franja Vrunča. Deloma razburja občane tudi celodnevna šola Fran Roš na Golovcu, češ eni otroci imajo dosti boljše možnosti kot drugi. O prednostih COŠ ne bi govoril, ker je o tem pedagoška teorija že povedala svoje. Da smo v Celju z razvojem COŠ pod planskimi prizadevanji ni novo. Žal si ob celjskem gospodarstvu ne moremo privoščiti večje širitve, čeprav bi želeli, da bi vsi celjski otroci bili deležni te dražje oblike. Ukinjati celodnevno delo v šoli F. Roš (zanimivo je, da nihče ne oporeka celodnevne oblike dela v Štorah na Svetini, v osnovni šoli s prilagojenim programom Ivana Oranjek), bi pomenilo še bolj zaostajati za plani, obenem pa ne rešiti problema. Iz ulice Milčinskega je do šole Fran Roš po sedanji neosvetljeni, deloma makadamski cesti približno 800 metrov manj kot v prvo osnovno šolo. Zato bi moralo skoraj 500 učencev iz sedanje Šole Fran Roš v enoinpolizmenski pouk. Medtem ko se organizacija dela v prvi osnovni šoli ne spreminja. O kvaliteti dela v COŠ F. Roš pa ne bi govoril, ker so za to pristojni drugi. Lahko povemo le to, da je to edina šola iz širšega celjskega področja s celodnevnim delom, ki je bila predlagana za republiško priznanje. Predlagal jo je Zavod SR Slovenije za šolstvo, OE Celje.

To torej ni polemika, je preprost prispevek k boljšemu razumevanju problema. Problem je bil potenciran z gradnjo na Hudinji, ki ni upoštevala razmere v šoli Franja Vrunča. Morda mi bo kdo očital, da si zatiskam oči pred problemi posameznih staršev in otrok. Če si jih, si jih pač zato, ker moram gledati probleme vseh celjskih otrok. Iz izkušnje pa vem, da problemi, ki izgledajo ob vstopu v šolo nepremagljivi, s strpnim skupnim delom kmalu izginejo. Prepričan sem, da bodo učenci iz ulice Milčinskega enako vzljubili prvo osnovno šolo, kot bi katerokoli drugo. Pogoj je le pripravljenost staršev, učencev in učiteljev za to.

Za Združene osnovne šole Celje
Direktor
FRIDRIH DOSEDLA

Reševalci na celjskem bazenu

S tem pismom se vam obračava z namenom, da vidite kakšna je situacija pri nas, ter s prošnjo, da to objavite.

Kot ste bili že prejšnja leta seznanjeni sva bila vsako poletno sezono prestavljena na letno kopališče. Naj vas sedaj še enkrat spomniva na določene stvari, ki so za opravljanje del reševalca iz vode nemogoče oz. nesprejemljive. Na tem bazenu, ki je precej velik po obsegu in številu kopalcev, nimava osnovnih pogojev za normalno delo. Naj kar naštejeva:

Leta 1982 sva obelila, razkužila in pripravila majhno sobico, ki naj bi nama služila za nudenje prve pomoči. Ta sobica je bila že pri gradnji bazena načrtovana za rdeči križ, vendar so naredili iz nje skladišče. Po tem sva vse to objavila v krajevnem časopisu, vendar ni bilo nobene reakcije. Tudi letos ni nič spremenjeno, le še huje je. Namesto, da le nekaj storijo, pa so dali v najem poslovalnici Hmezad pisarno v kateri je tudi telefon (dvojček). V tej pisarni sva prejšnja leta imela »nadomestno« sobo za prvo pomoč, sedaj pa še tega nimava.

V času obratovanja tega bazena je zaposleno več kot 95% upokojencev, ki nama hočejo krojiti najine delovne naloge. A se nič ne spoznajo. Predvsem pa najino delo ovira upravni odbor plavalnega kluba NEPTUN s svetom staršev. Vsem tem je primarna stvar uspeh plavalnega kluba, vse drugo je postranska stvar. Naj povemo še imena vodilnih v tem klubu, da bo stvar jasnejša. To so: tov. Vračun, tov. Jurak, tov. Teševič, tov. Zupanc, tov. Lavrič Fermentin ter celotni svet staršev.

S tem pismom jih ne misliva opravljati po časopisih, dosegla bi le rada, da se nekaj premakne naprej, ker najina beseda ne zaleže popolnoma nič.

Naj poveva še, da sva sem prišla proti svoji volji, ker sva vedela kako bo vse skupaj neurejeno. Najini predpostavljeni v zavodu ŠRC GOLOVEC – direktor tov. Kotnik Mirko, kadrovski referent tov. Čmer Mitja, ter neposredni vodja oddelka tov. Marguč Ernest, so nama zagrozili z odpustitvijo z delovnega mesta, če jih ne bova »ubogala«. Na splošno se govori o urejenosti in varnosti javnih kopališč v Sloveniji, vendar javnost malo ve o dejanskem stanju. Zanima naju, kako lahko zgoraj omenjena peščica ljudi zavira osnovne pogoje za nemoteno obratovanje kopališča, midva, ki sva za to odgovorna pa nimava nobene besede in veljave.

GRMIČ MIRKO-ČARLI

Spomenik padlim v prvi moriji

Kleparski mojster Rado Kovač iz Žalca je širom savinjske doline in tudi preko meja občine Žalec dobro znan. Po tem, da je bil v svojem poklicu dolga leta kvaliteten strokovnjak, pa predsednik izpitne komisije za pomočniške izpite vajencev, merilec strelovodov, lovec, še bolj pa ga ljudje poznajo po mnogih uslugah, ki jih je pripravljen napraviti revnejšim ljudem.

Oni dan mi je postavil vprašanje, zakaj v Žalcu ni spomenika padlim v prvi svetovni vojni. »To se mi res čudno zdi«, je dejal. »Saj ne gre le za Žalec, pač pa tudi za okolico. Bil sem v mnogih krajih in če že ni spomenika, je vsaj vzidana tabla z imeni padlih. Ne vem, morda se motim, vendar tega v Žalcu nisem zasledil.«

Prav bi bilo, da bi pristojni organi o Kovačevem vprašanju in predlogu dobro razmislili.

DRAGO KUMER,
Gotovlje

Kako dolgo še tako?

V tem sestavku bom razmišljal o zadevi »PROGRAM JAVNE RAZGRNITVE ZAZIDALNEGA NAČRTA – I. FAZA IZGRADNJE TURISTIČNE VASI MOZIRJE.« Ob razmišljanju se mi vsiljujejo naslednje misli: nehote sem bil spremljevalec podobne investicije RTC Golte, ki je bila načrtovana s podobnimi, bombastičnimi pokazatelji s strani Razvojnega centra Celje, ki načrtuje tudi Turistično vas Mozirje. Usoda Golt in peripetije okrog njih so že nekaj časa na dlani. Prepričan sem, da bo enaka usoda, če ne še hujša doletela tudi sedaj načrtovano Turistično vas v Mozirju.

Razgrnitev in predstavitev I. faze Turistične vasi v Mozirju z izdanim prospektom in idejnimi rešitvami predstavlja prav tako tvegan projekt, poln skoraj abstraktne retorike. Nikjer ni omenjena ekonomsko finančna konstrukcija, niti riziki, ki v danem trenutku predstavljajo osnovni motiv in obligacijo entuziastov. Poudarjam, da me to načrtovanje spominja na »mali Obrovac«. Moj namen v tem trenutku ni razmišljati o urbani zasnovi Turistične vasi Mozirje, saj je to naloga tistih, ki bi morali že pred enostransko odločitvijo in vrinjenim konceptom te vasi stvar poglobljeno preanalizirati in predhodno anketirati ljudi, ampak opozoriti na nerealnost, čeprav imamo žal pred seboj že skoraj definitivno izdelan program, kot se je nekim in nekje zazdelo. Ali je to sprejemljivo v tem trenutku?

Že na osnovi bežnega vpogleda v mapo zazidalnega načrta izgradnje Turistične vasi Mozirje, ki ga je naročal Izvršni svet SO Mozirje, izdelal pa Razvojni center Celje – ing. Žnidaršičeva, želim, da moje razmišljanje in pripombe vplivajo (ali pa tudi ne?) na nadaljni razvoj dogodkov okrog izgradnje te vasi v Mozirju na danem prostoru. Problem je prostor, saj ekonomsko finančnih pokazateljev projekt ne obravnava, kar pa menim, da je tudi bistvenega pomena, mogoče celo bolj kot že sam izdelan projekt. Omenjena gospodarsko turistična investicija glede namembnosti že v osnovi zahteva ogromna družbena sredstva, zato tudi skrajno resnost in odgovornost vseh činiteljev, tako osebnih in kolektivnih. Kot občana me zanimajo naročniki, ki bi naj zasedli turistično vas, koliko bi le teh bilo in s kakšnim namenom. Če je turistična vas vezana na Golte, potem je predlagana lokacija pravo nasprotje logiki, saj so prevozi zlasti v zimskem času zelo problematični, vprašljiva pa je tudi obremenjenost komunikacije Mozirje – Zekovec v drugih letnih časih. Zelo obremenjena je tudi tranzitna cesta preko trga Mozirje do GLIN Nazarje, Kovinarstva Ljubno in Smreke Gornji grad. Gostota prometa bi se na tej komunikaciji pri izgradnji turistične vasi še bolj povečala.

Ko načrtujemo Turistično vas Mozirje, bi kazalo, da bi sešteli že obstoječe nočitvene kapacitete, kot so hotel Turist Mozirje in Ljubno, kakor tudi tiste »ex privato« kmečki turizem, gostilne v zasebni lasti in seveda RTC Golte. Le realen račun lahko pokaže potrebo po novih kapacitetah. V primeru potrebe po novih prenočitvenih kapacitetah osebno soglašam z izgradnjo hotela, seveda že na urejeni lokaciji vasi Loke, kjer bo imel vsak gost na razpolago večino infrastrukturnih objektov: restavracijo, sodobno štiristezno kegljišče, jezero za ribolov, troje športnih igrišč, Ribiški dom, Kulturni dom, Galerijo, kino, knjižnico s čitalnico, Mozirski gaj z urejeno etnologijo, skratka, pravi »eldorado« za sprehode brez slehernih dodatnih finančnih vlaganj. V spominu imam investicijo za RTC Golte, katere spremljevalec sem bil, zato dobronamerno svarim vse tiste, ki trošijo družbena sredstva, na posledice, ki se v najobčutljivejši verziji kažejo v zavoženih investicijah tako v materialnem kot ekološkem pogledu. V interesu razvoja turizma v dolini, ki gotovo obstaja, predlagam tozadevno negovanje Logarske doline ter hitro ter rigorozno saniranje obstoječih kapacitet v družbeni in zasebni lasti, kajti nevarnost je, da bo tudi vsaka nova pridobitev kaj kmalu zanemarjena.

Pri načrtovanju koncepta razvoja turizma v dolini bi morali sodelovati strokovnjaki s področja urbanizma, arhitekture, ekonomike, sociologije, estetike. Predlagane rešitve morajo biti bolj odprte z možnostjo javnega natečaja že v predhodni fazi, kajti nobenega poroštva ni, da bi bila prelepa Zgornja Savinjska dolina idealno rešena (tudi turistično) s strani ideje in forsiranje enega oziroma male grupe. Še več, nevarnost je celo, da zapade v togost in manijo. Vsako zavajanje družbe s predlaganim projektom je nevarna igra v času stabilizacijskih prizadevanj, saj smo priča vrsti javno objavljenih zgrešenih investicij v razne »fenije, obrovce, rafinerije«. Če investitor in naročnik projektov razpolagata s kapitalom, ki je v tem trenutku ekstremno drag, ga naj vložita v hotel, avtobusno postajo, šolo, v sodobne trgovske lokale, gostinske objekte in kulturo mestnega jedra. Osebno me ne bo nihče nikoli prepričal o zdravi ekonomsko finančni upravičenosti predlaganega koncepta in o primerni lokaciji za razvoj in gradnjo Turistične vasi Mozirje.

V interesu družbene skupnosti čutim kot javni kulturni delavec dolžnost, da opozorim javnos na posledice, ki so za občino kakor tudi za regijo potencialno ekonomsko in ekološko usodne. Menim, da je skrajni čas, da ne vlagamo denarja v take investicije, ki so že vnaprej obsojene na propad!

JOŽE HORVAT-JAKI

Posredovalnica z veliko izbiro – mali oglasi v Novem tedniku

Tekmovanje gasilskih enot v Šmartnem v Rožni dolini

Gasilsko društvo Šmartno v Rožni dolini je pripravilo hitrostno tekmovanje, kamor je povabilo okoli dvajset desetin. Zaradi dopustov in poletnega časa se je tekmovanja udeležilo samo šest desetin, zmagal je Lokrovec pred Ostrožnim, Stimecom, Lembergom, Lopato in Škofjo vasjo.

TV

DOM UPOKOJENCEV ŠMARJE PRI JELŠAH

Na podlagi določb 17. člena Pravilnika o delovnih razmerjih Doma upokojencev Šmarje pri Jelšah razpisuje
komisija za delovna razmerja naslednja prosta dela in naloge

1. bolniški negovalec

za nedoločen čas, 2 delavca

Pogoji: končana šola za bolniške negovalce – praksa zaželjena ali tečaj za strežnice in eno leto delovnih izkušenj kot strežnica v zavodu ali podobni ustanovi.

2. strežnica

za nedoločen čas 2 delavki

Pogoji: končana osemletka – praksa zaželjena

3. medicinska sestra

pripravnik za določen čas 1 delavka

Pogoji: končana srednja medicinska šola

Izbrani kandidati pod točko 1 in 2 bodo sklenili delovno razmerje z polnim delovnim časom in dvomesečnim poskusnim delom.

Pisne ponudbe z dokazili o izpolnjevanju pogojev pošljite v 8 dneh na naslov:
DOM UPOKOJENCEV ŠMARJE PRIJELŠAH

Kandidate bomo o izbiri obvestili v 15 dneh po končanem zbiranju prijav.

Hmezad

**HMEZAD
MLEKARNA ARJA VAS**

Delavski svet HMEZAD DO MLEKARNA ARJA VAS

razpisuje naslednja dela in naloge s posebnimi pooblastili in odgovornostmi:

1. pomoč pri vodenju DO
2. vodenje področja razvoja
3. vodenje področja komerciale
4. vodenje področja ekonomike in računovodstva
5. vodenje področja splošnih in kadrovskih poslov.

Poleg z zakonom določenih pogojev morajo kandidati izpolnjevati še naslednje pogoje:

– da imajo visoko šolsko izobrazbo (VII/1. stopnja)
pod 1: živilske, ekonomske ali agronomske smeri
pod 2: živilske smeri
pod 3 in 4: ekonomske smeri
pod 5: pravne ali organizacijske smeri
– da imajo delovne izkušnje na vodilnih in drugih odgovornih delih in nalogah
pod 1, 2 in 3: 5 let
pod 4 in 5: 4 leta
– da imajo sposobnost vodenja, koordiniranja in organiziranja
– da so družbeno in politično aktivni
– znanje tujega jezika
pod 1 in 2: pasivno znanje enega tujega jezika
pod 3: aktivno znanje enega tujega jezika

Dela in naloge razpisujemo za štiriletno mandatno dobo. Stanovanj nimamo na razpolago.

Pismene prijave z dokazili o izpolnjevanju razpisnih pogojev, s kratkim življenjepisom in opisom opravljanja dosedanjih del in nalog sprejemamo 15 dni po objavi razpisa na naslov:
»Hmezad – Mlekarna Arja vas 63301 Petrovče – za razpisno komisijo«.

O izidu bomo prijavljene kandidate obvestili v 15 dneh po končanem razpisnem postopku.

Maks Gosnik

Ivan Konec

Marta Slatinjek

Kristina Košenina

Sonja Rajh

Anvels Cristian-Krogh

Kaj (ne) nudimo turistom ob hitri cesti?

Predvsem jih ne znamo opozoriti na zanimivosti, zaradi katerih bi se na Celjskem zadržali vsaj za dan ali dva

V začetku avgusta turistični delavci navadno že ocenjujejo, kako zajeten bo turistični izkupiček. Sezone pa še zdaleč ni konec in marsikaj v turistični ponudbi je še mogoče dopolniti, čeprav se podobne napake in pomanjkljivosti vsako leto ponavljajo in predstavljajo rdečo nit jugoslovanskega turizma. Kljub vsemu pa se s severa in vzhoda vali reka vztrajnih turistov, odločena izbojevati bitko z neštetimi luknjami, nepreglednimi kolonami. In, čeprav je Slovenija poldrugo uro daleč od Frankfurta in Rima, dve uri od Pariza, tri ure od Londona... turisti, ki potujejo z avtomobilom vedo, da je še daleč od razvite Evrope.

Ob kopici težav, ki voznikom belijo glavo, si le-ti radi ohladijo jezo in malce zavijejo s cestišča, toda pritisk jim naraste ob pogledu na neurejena parkirišča in odstavne pasove, ob polžji in zanikrni gostinski postrežbi pa jim v glavi upravičeno zakuha. Misel na morje in sonce dobi grenak priokus, utrdi pa se prepričanje, da v Jugoslavijo kljub ugodnim cenam, ne bodo šli več letovat.

Na celjskem delu turistične in tranzitne poti je turistična in gostinska ponudba zadovoljiva. Celjski del hitre ceste razpolaga s tremi pari počivališč. Na večjem v Tepanjih se popotniki, lahko okrepčajo v Petrolovi restavraciji, tam menjajo denar in gredo brez pačenja in zatiskanja nosu na stranišče. Tudi slednje je pomemben del turistične ponudbe. Ob restavraciji je Atlasova turistična poslovalnica, kjer je možno rezervirati sobo na morju in brez strahu odpotovati dalje. Žal, rezervirajo sobe le tujcem (domači pa zato ob prihodu na morje pogosto ostanejo brez strehe nad glavo).

Ivo in Marta Vozlič

Maks Gosnik, direktor Petrolove restavracije v Tepanju: »Poslovanje naše restavracije je letos uspešno, vendar nas obiskuje več domačih kot pa tujih gostov. Lahko bi celo rekel, da obisk tujih gostov upada, vendar krivde zato ne vidim v naši ponudbi. Treba je razumeti, da se tujci bojijo naših cest in venomer iščejo nove prometne kombinacije preko Avstrije in Italije. Na Celjskem predstavlja še posebno trd oreh trojanski cestni zamašek. Tako po Sloveniki potuje vse manj turistov, zato mora biti ponudba še toliko privlačnejša. V začetku avgusta bomo odprli nov, nočni gostinski lokal.«

Ivan Konec, turistična poslovalnica Atlasa v Tepanju: »Tujim turistom nudimo raznovrstne turistične informacije, najpogosteje pa jih zanimajo proste sobe na istrski obali, prav tako jih zanimajo ceste, vozni redi trajektov. Promet je najmočnejši ob petkih in sobotah. Reklamnih napisov še nismo postavili, a jih bomo prav kmalu.«

Drugo počivališče, v smeri od Tepanja proti Celju, je pred izhodno postajo v Dramljah. Parkirišče je solidno urejeno, videz moti le nepokošena trava, za katero se nihče ne zmeni. Že kar stalna praksa pa je, da javna stranišča ne premorejo toaletnega papirja, zato pa je papirčkov toliko več tam, kjer jih ne bi smelo biti.

V Arji vasi je hitre ceste konec, popotnikom pa se ponujajo boljše in slabše štajerske gostilne, nekatere tujcem še posebej priljubljene, kot je to **Štormanov bistro** med Žalcem in Šempetrom. Lastnik in njegovi sodelavci so nedvomno s hitrimi in kvalitetnimi gostinskimi uslugami osvojili tudi zahtevnejše goste, takih lokalov pa si zato lahko zaželimo le še več. V drugih gostiščih z dohodkom niso tako zadovoljni.

Slava Mlakar, restavracija Pri rimski nekropoli: »Tujci se pri nas bolj malo ustavljajo. Mislim, da je zato kriva predvsem slaba propaganda; napisi ob cesti so skromni, povrhu vsega pa so napisani le v slovenščini. Potrebno bi bilo veliko več reklamnih panojev v angleškem in nemškem jeziku, ki bi opozarjali tujce na to, da obstojamo.«

Marta Slatinjek, gostilna Plevčak: »Restavracijo smo odprli šele pred mesecem, tako da si šele trudimo pridobiti goste. Je pa velika škoda, da zasebniki ne smejo postavljati reklamnih napisov, čeprav se mi zdi, da bi s tem vsi veliko pridobili. Pri nas bo mogoče tudi prenočiti, prav tako pa bomo nudili tudi hišne specialitete, ki pa naj za zdaj ostanejo skrivnost.«

Kristina Košenina, gostišče na Gomilskem: »Največ gostov imamo ob sobotah in nedeljah, tujih gostov pa ni veliko. Gre za prehodne obiskovalce, ki navadno le kaj spijejo. Mislim, da se draginja pozna še posebej v gostilnah. Časi, ko sta gostinskim delavcem tekla mleko in med, so minili.«

Če se popotniki med potjo utrudijo, jim ugodje nudijo zidovi hotelov v Celju, Žalcu in Preboldu, kjer hotelske kapacitete še zdaleč niso povsem izkoriščene in se zato za prenočišče ni bati. Tudi kampa v Preboldu in na Vranskem sta pogosti zatočišči dopustnikov, namenjenih tja, kjer je sonce bolj žarko.

Marta in Ivo Vozlič, zasebni kamp v Preboldu: »Že dvajset let upravljava najin kamp in morava reči, da se najini gostje iz daljnih dežel še vedno radi vračajo, kar je najboljše plačilo za najin trud. Letno kampira tu prek 700 gostov. Razen sonca in čistega zraka, urejenega okolja in informacij o možnostih krajših izletov v okolico, jim ne nudiva ničesar posebnega, a kaže, da jim je všeč.«

Za kamp »Dolina« bi lahko rekli, da je izjemno urejen. Vtis ki ga daje, ko obiskovalec stopi vanj, je urejenost in skrb za malenkostne, a gostu pomembne stvari.

Malce manj urejen je kamp na Vranskem. Čeprav leži sredi čudovite, slikovite pokrajine, ga obišče vsaj trikrat manj gostov kot kamp v Preboldu.

Sonja Rajh, kamp in gostišče na Vranskem: »Letos imamo več tujih gostov kot lani, so pa večinoma prehodni obiskovalci. Ko odhajajo pravijo, da se bodo še vrnili in večkrat je res tako. Kamp ni znan kar je velika škoda, saj je okolje izredno prijetno.«

Tako gostinci. Beseda gosta pa je pogosto tisti kazalec, ki dejansko presodi, koliko so izjave vredne.

Anvels Cristian-Krogh, severna Norveška: »Na tem parkirišču (v Tepanju) smo se ustavili, da bi kaj pojedli. Hrano imamo s seboj. Pa ne zato, ker bi bile restavracije slabe. Ljubimo svojo hrano in si ne želimo pokvariti okusa. Nismo pričakovali, da bodo vaše ceste tako slabe, zato nam je žal, da nismo potovali skozi Jesenice v Kranjsko goro, kamor smo tudi namenjeni. V Mariboru nas je tudi motilo, ker nobeden izmed natakarjev v neki restavraciji ni znal angleško, nemško pa mi govorimo zelo slabo.«

Ce hočemo Slovenijo res narediti za turistično deželo, moramo obiskvalcem njene znamenitosti ponujati z učinkovito propagando. Tudi na celjskem območju je mogoče turiste z marsičem privabiti in jih za nekaj dni odtegniti letoviščem ob morju. Če že ob cestah ni dovoljeno postavljati reklamnih napisov, bi to lahko toliko množičneje počeli na parkiriščih in odstavnih pasovih.

MARJETA TRATNIK

Koča na Loki stoji na višini 1[illegible] izkušene planince) od Rogovilca [illegible] hoda na Raduho, prav toliko pa[illegible]

Za kočo na Loki skrbita Betka [illegible] Sin Zdravko (tudi na fotografiji)

Čila ljubiteljica lepega cvetja

Marija Funkel je stalna gostja cvetličnih razstav

Če stari ljudje tožijo, da so jim najlepša leta že minila, da nimajo od življenja ničesar več pričakovati, da je starost le nadloga, ki prinaša s sabo vso temno plat življenja, je MARIJA FUNKEL njihovo pravo nasprotje. Živahna sedemdesetletnica se še zdaleč ni vdala malodušju, ki tako pogosto zavlada med starimi ljudmi. Nasprotno – počuti se čila, zdrava, polna življenjskega elana in pripravljena na nove spopade z življenjem. Delo je tisto, ki jo žene in ji vliva pogum, samozavest o tem, da je še vedno vsem potrebna.

Je pa Marija ena izmed najstarejših in zato najaktivnejših članic celjskega hortikulturnega društva. Prav zato smo jo tudi obiskali. Kot strastna ljubiteljica cvetja se je v Hortikulturno društvo vključila že pred dvemi desetletji. Na predavanjih, ki jih društvo vsakoletno prireja, je spoznala vrsto veščin potrebnih za gojenje cvetja, prav tako pa se je redno udeleževala vseh večjih in manjših cvetličnih prireditev pri nas in v svetu.

Marija je že kar stalna gostja mednarodnih cvetličnih razstav v Budimpešti, Bratislavi, na Dunaju, v Padovi, Tulnu, Stutgarttu, Locernu, prireditev v Španiji in na Portugalskem... Med najlepšimi spomini in doživetji so ji ostale lepote Sicilije in pravljičnih Firenc, med domačimi prireditvami pa Praznik mimoze v Hercegnovem. V dvajsetih letih je Marija obredla skoraj vse dežele Evrope, o katerih v mladosti ni vedela ničesar. Še najbolj veselo so jo z njenih več kot šestdesetih potovanj pričakovali vnuki, na katere z darili ni nikoli pozabila.

»Včasih smo razstave obiskovali eni in isti,« pravi, »ko pa so uvedli depozit za potovanja v tujino, je število članov zelo poraslo. Take slučajne sopotnike, ki jih je potovanje z društvom oprostilo plačevanje depozita, so cvetlice malo zanimale. Bolj so si ogledovali izložbe in kupovali izdelke, ki jih pri nas ni bilo mogoče kupiti. Takih »članov« je še danes precej, čeprav depozita ni več.«

Med razgovorom tako Marija ni mogla obiti problemov, ki so posledica gospodarske stabilizacije. »V sedemdesetih letih smo upokojenci veliko potovali, danes pa si večdnevna potovanja, ki jih je bilo včasih največ lahko le še redkokdo privošči. Izleti so zato krajši, skromnejši, a kljub temu dragi. Mislim, da obiskovanje cvetličnih razstav nikakor ni luksuz. Ogledi so izredno zanimivi, poučni in predvsem vzgojni, še zlasti za mlade ljudi.«

Marija meni, da imajo mladi slab odnos do narave in cvetja; pa niso le mladi tisti, ki tako radi prečkajo zelenice, uničujejo nasade rož... »Drugje v svetu namenjajo več pozornosti svojemu življenjskemu prostoru, pri nas pa je odnos še vedno mačehovski,« pravi žalostno, medtem ko razkazuje rastje na svojem vrtu.

Če bo Marija z izleti nadaljevala v podobnem tempu, bo v naslednjih desetih letih dosegla mejo stotih obiskov hortikulturnih prireditev. Zaželimo ji, da bi bila še dolgo tako pogumna. Pa še nekaj si je zaželela, da zapišemo: »Izletniku, ki nas pridno vozi po svetu, gre vsa hvala da se prijetno počutimo, še posebej pa moram pohvaliti njihove prijazne turistične vodiče.«

MARJETA TRATNIK

pikijem in praznim žepom v Budimpešto

a, Jazon, Orfej in Evridika, lobrdni študentje so se da si ogledajo skrivnostno Budimpešto. Z veliko sreče denarja veselo odromajo vanje. Kdo ve, kaj jih čaka?

Neudobno sedimo v pikiju, noge nikakor nimajo prosto- deset »deutsche« markic je ekje v avtomobilu, za pasom jenih 500 din. »Vidve pa kar ale noter,« se oglasi carinik, c, in že naju pregledujejo. Nič mljivega, razen mojih 50 jur- avtomobilu so še raziskali mojega zajtrka, a deviz kljub so našli. Naš konjiček veselo lje, dokler nas ne ustavi Mad- ep nasmešek Evridike in pot

siva cesta, kot kača, skozi ne- ravnino. Pot nas vodi ob Ba- ajvečjem ostanku Panonske- in turistični Meki za številne Močni sončni žarki nas pre- in za nekaj časa se ustavimo ustimo lagodju. Mlačna voda, se ovija trava, sprehodimo se polovice jezera, in šele tam e voda segati čez obraz.

o madžarske specialitete, e vedno skrbno čuvamo dra- orinte. Pot je še dolga, zato dalje. Na vrhu avtomobila a denarnica in finančna kata- bila tu, če nas ne bi opozoril Madžar.

Med potjo ura zgodovine, avto pa drvi med polji sončnic in koruze. Ogledujemo si smešne škatlice, ki so na Madžarskem najbolj pogosto osebno prevozno sredstvo.

Budimpešta. Skozi okno stegujemo vratove. Čudovito, enkratno, neponovljivo. Kako smo impresionirani. Na sebi imam vroče hlačke, konkurenco pa mi dela Jazon s kosmatimi nogami. Nastavljamo se objektivu fotoaparata. Lep nasmešek in rdeča lička. Glasba v naših želodčkih in odpravimo se na lov. Naš poki drvi po cesti gor, po cesti dol. Nobene prave restavracije za jugoslovanskega turista. »Madžarski golaž«, reče skromno Orfej, ostali pa še vedno iščemo dunajski zrezek, toda 150 forintov ni primerna cena za naš plitek žep. Tako, zdaj pa konec laufarije. Vsedemo se v bližnjo slaščičarno in tortice so kot nalašč, da odženemo slabo voljo. Ob madžarski glasbi se pomirimo in zaplešemo.

Začenja se lov na prenočišče, kjer bi lahko utrujeni popotniki zasmrčali. X, y, z, kilometrov in naš mali merdžo se ustavi na res čudnem mestu. Joj, Veliki brat nas opazuje, pojdimo raje drugam! In spet romanje. Kazalec se pomika k drugi uri zjutraj in končno se ustavimo. Po dveh urah komoditete nas preseneti naliv in tako se Jazon in Orfej odločita, da svoje prenočišče v travi zamenjata. Tako smo štirje vodni bratje prespali budimpeško noč v našem pokecu.

Naslednji dan si ogledujemo znamenitosti. Zaidemo v muzej upodabljajoče umetnosti. Nadobudno si ogledujemo slike in poloti se nas seveda utrujenost. Bližnja klopca je pripravna za utrujene noge. Ja, te galerije so pa res... Odločimo se za bližnji luna park, kjer zapravljamo dragocene forinte.

Ogledamo si še nekaj znamenitih delov Budimpešte, dokler Jazon ne ugotovi, da ga zidovje ne zanima preveč, Orfej pa opozori, da je potrebno opraviti še zadnjo dolžnost. Evridika je vzhičena nad gotsko cerkvijo in zasanjeno opazuje kipe svetnikov.

Ja, veste kaj, zdaj pa resnično želim ham, ham. Forinti so nam zaradi naše skopušnosti ostali in morali smo se jih seveda znebiti. Pristopi prijazen natakar in nam predlaga specialiteto za 220 forintov. Ooooh! Natakar izgine za vogalom, mi pa hop in že smo v našem konjičku in spet drvimo po budimpeških ulicah. Odločim se, da bom začela rediti angora kunce ali pa deževnike. To ti je danes business. Potem se spet vrnem v Budimpešto in prespim na Citadeli, v hotelu s tremi zvezdicami.

Ura je osem, ura je devet, 11, mi pa še nismo nič jedli. In forinti so ostali. Spet tortice in ista restavracija.

Avtomobilček sopiha po klančku, vztrajno proti cilju. Temna noč bledi, meja je že davno mimo. Utrujena, z nekaj forinti v žepu, veselo pričakujemo zastonj in najboljše kosilo na svetu.

BISERKA KARNEŽA

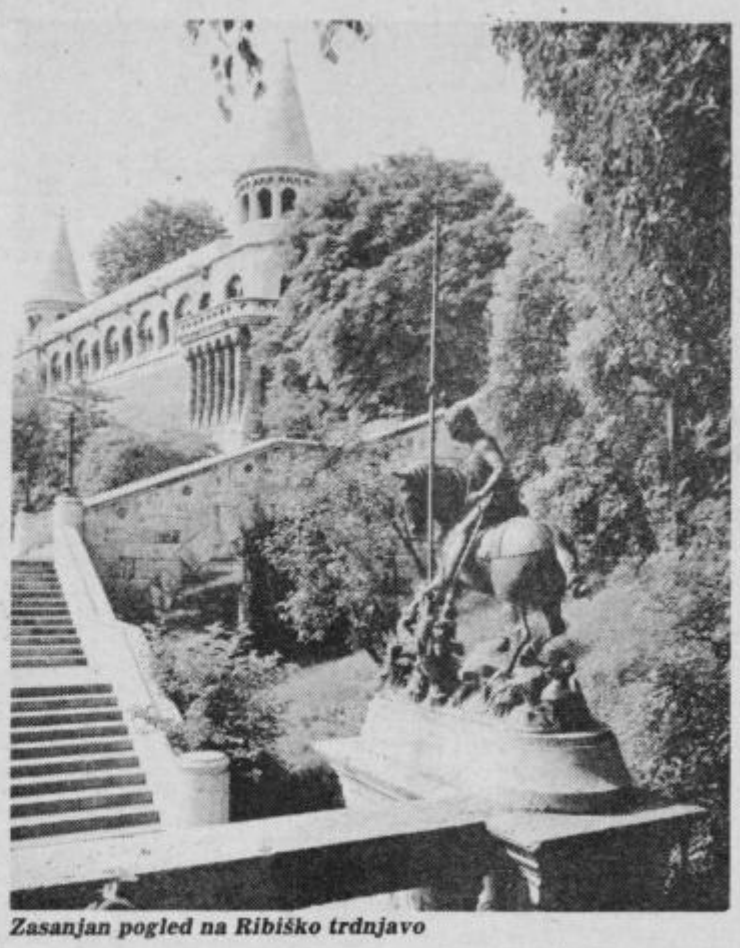

Zasanjan pogled na Ribiško trdnjavo

do nje pa vodijo planinske poti (primerne tudi za manj ekoliko daljša iz Solčave. Od koče je približno poldrugo uro e na Grohatu (čez Durce), ki je na drugi strani Raduhe.

adnik, večkrat pa jima priskočijo na pomoč tudi otroci. u kuhar, zelo vešč pa je tudi strežbe.

PLANINSKE POSTOJANKE

Piše Srečko Šrot

Planinske dobrote na Loki

Raduha je prvi dvatisočak na poti iz Celja v Logarsko dolino. Zaradi lahkega dostopa vsako leto privabi precej planincev, zavetje in gostoljubje pa jih čaka v dveh planinskih postojankah: na savinjski strani je koča na Loki, na koroški pa koča na Grohatu.

Koča na Loki sodi med večje planinske postojanke, ker pa je zelo dobro obiskana, imata oskrbnika, 55-letna Betka Prepadnik in mož, 50-letni Franc Prepadnik polne roke dela. Pomoč sinov Zdravka in Rajka ter hčere Marine, ki se vsake toliko časa oglasijo, je zato toliko bolj dobrodošla. Lahko bi rekli, da za kočo skrbi kar cela družina Prepadnik.

Ta dan je bil na Loki Zdravko, ki je sicer zaposlen v celjskem hotelu Merx kot pomočnik vodje kuhinje, kar dobro pa se znajde tudi pri strežbi. Zdravko kljub službi pogosto pride na Loko, še posebej ob koncu tedna, ko je dela največ.

»Res je dela veliko, a če se je že žena odločila, da gre za oskrbnico, potem sem pač moral za njo,« se je pošalil Franc Prepadnik. »V začetku nama je bilo kar malo žal, ko je bilo tu gori toliko dela, a sedaj sva se že privadila.«

Tako letos že drugo leto skrbita za to planinsko postojanko, sicer večkrat potarnata, da sta utrujena, toda hkrati sta vedno pripravljena na prijazen klepet in kakšno šalo s planinci.

Franc je planin vajen že od mladih nog; 32 let je delal v gozdovih, od tega 20 let z motorno žago. Potem ga je izdalo zdravje in moral se je invalidsko upokojiti. Toda ni hotel za zapeček in vidi se, da z veseljem pomaga ženi, ki je sicer formalno oskrbnik koče.

Tudi Betka, ki si je nekaj gostinskih izkušenj nabrala že v Lučah, brez Loke ne bi več mogla.

»Tu v koči je veliko prijetneje delati, kot pa v gostilni v dolini,« pravi. »Gostje so bolj prijazni in tudi tako zahtevni niso, saj vedo, da tu gori ne more biti takšnega udobja kot v dolini.«

Ob koncu tedna je v koči večkrat tudi bolj veselo. Franc ima v kuhinji pripravljeno frajtonerico. Večkrat raztegne meh, vendar igra bolj zase, ne za ples. Toda ponavadi, kadar je v koči kakšna večja družba, se najde kdo, ki zna dobro igrati. Tedaj zaplešejo in se poveselijo tudi nekoliko dlje v noč.

Koča na Loki je znana tudi po nekaterih dobrotah, ki prihajajo iz tamkajšnje kuhinje. Betka zelo dobro kuha, včasih pa gre za štedilnik tudi Zdravko, ki ima za te stvari res smisel, kot ga je pohvalil Franc. Enolončnice, ajdovi žganci in polenta z mlekom so jedi, ki zelo hitro poidejo, zakaj lonci, v katerih jih kuhajo, niso dovolj veliki. Tudi po kislem mleku je veliko povpraševanje. Prepadnikovi imajo namreč na planini tudi kravo in neposneto mleko se pač ne more primerjati s tistim, ki ti ga ponudijo v trgovini. Še posebej, ker na planini ne poznajo niti ne potrebujejo herbicidov in drugih »pridobitev« civilizacije.

Čeprav je skoraj do koče speljana cesta, so pravi planinci v večini. Tisti, ki se pripeljejo z avtomobilom, pa ponavadi opravijo turo na Raduho ali na drugo stran na Grohat.

Koča je odprta v maju in oktobru ob sobotah in nedeljah. V poletnih mesecih (junij, julij, avgust in september) pa je odprta vsak dan.

»Letos je prišla sobota ravno na prvega junija in bila je gneča kot že dolgo ne,« pravi Franc. »Če bi bila lani v začetku junija takšna gneča, ne vem, če se ne bi premislila in šla kar nazaj v dolino.«

Postojanko odprejo tudi za daljše praznike: Prvi maj in Dan republike ter seveda za Silvestrovo, ko je ponavadi vse polno, pa čeprav je sneg in je potrebno kar precej časa gaziti.

Na Loki imajo pripravljenih 95 ležišč, od tega jih je kar precej v vzorno pospravljenih sobah.

»Ko sem odslužil vojaščino, sem mislil, da mi ne bo potrebno nikoli več v življenju postiljati. Sedaj pa me je spet doletelo,« se je pošalil Franc, ki skrbi, da so prenočišča urejena in pospravljena.

Zgodovina koče na Loki sega v leto 1892, ko so tam zgradili lovsko-gozdarsko kočo, ki je bila v lasti ljubljanske škofije. Leta 1905 je koča pogorela, a so še isto leto zgradili drugo. Med vojno je bila koča požgana, takoj po osvoboditvi pa so zgradili novo, ki je bila pod upravo GG Nazarje, namenjena pa lovcem, gozdarjem in planincem. Leta 1950 je kočo prevzelo v upravljanje Planinsko društvo Celje, štiri leta kasneje pa Planinsko društvo Luče, ki za to postojanko vzorno skrbi še sedaj. V letih 1974 in 1975 so kočo nekoliko povečali, toda že naslednje leto, 10. julija dopoldne jo je upepelil požar. Leta 1976 so začeli graditi novo kočo in jo 10. septembra 1978 slovesno odprli. Pri gradnji so s prispevki pomagale številne delovne in druge organizacije.

Za prenočišče v sobah je potrebno plačati 350 dinarjev (250 za planince), na skupnih ležiščih pa 200 dinarjev (150 din). Planincem ponudijo enolončnice po 250 dinarjev, brezmesne pa po 150 dinarjev. Segedinar je po 250 dinarjev, kranjska klobasa po 200, ajdovi žganci z mlekom 150, polenta z mlekom pa 120 dinarjev. Skodela kislega mleka stane 60 dinarjev, 2,5 decilitra svežega mleka pa 50 dinarjev. Čaj z limono je 60 dinarjev, turška kava 80, pivo pa 150 dinarjev.

Skorajda ne moremo verjeti, da med vsemi velikimi misleci ni nobenega takega, ki ne bi vsaj malo obvladal tudi risarskih spretnosti. Pred tremi tedni smo vam naložili nalogo, da narišete obmorski strip – ali bolje rečeno stripčič (se pravi čisto kratek strip). No, najbrž ste bili takrat še na morju, ampak zdaj so vtisi že zbrani in zadnji čas je, da kaj posebej zanimivega, kar se vam je pripetilo, izdate tudi nam. Torej brž flomaster v roke pa na delo, kajti nagrada AERA še vedno čaka. In prav imenitna je, zato se res splača potruditi.

Svoj strip opremite z imenom in naslovom in ga čimprej pošljite na NOVI TEDNIK, Trg V. kongresa 3a, 63000 CELJE.

Še vedno pa je tudi čas, da odgovorite na naše vprašanje iz prejšnje številke. Tudi odgovor na to vprašanje bo nagradila tovarna AERO.

Misleci, res ne smete pustiti, da bi vaši možgani zaspali, zato hitro na plan s kakšno duhovito mislijo!

A Be Ce Da

K

O tej črki bi lahko popisali kupe in kupe papirja, ampak kaj, ko se drži Kislo Kot Kumarica. Zato se ob njej sploh ne bomo ustavljali, da nas ne bi spravila v slabo voljo.

L

L je krasna črka, saj je ena sama velika Ljubezen. Če se hočete še bolj prepričati, kako krasen je L, vam lahko naštejemo še nekaj besed: Ljubek, Lep, Laskav . . . No, seveda moramo priznati, da se s to črko začenja tudi beseda Lenoba. Ampak navsezadnje je lahko tudi to čisto prijetna zadeva.

M

V dobrih starih časih je bila prva beseda, ki jo je otrok spregovoril »Mama«. Dandanes, pravijo strokovnjaki, je v večini primerov prva beseda otrokovega besednega zaklada »Avto«, no, ampak črka M je kljub temu nadvse pomembna – kaj pa bi brez Mame?

N

O N res ne moremo reči prav Ničesar.

Erikov smehljaj

Nič me ne bi moglo spraviti v dobro voljo bolj kot novica, da gremo v soboto k stari mami. Že od nekdaj sem rada hodila k njej. Imela je majhno kmetijo, v hlevu kravico in prašička, pred hišo pa prijaznega Murija, dve mački in nekaj kokoši. Kadar sem bila pri njej sem se lahko po mili volji potepala po gozdu, stikala za gobami in jagodami, si namakala noge v bližnjem potoku – skratka pri stari mami so bili dnevi tako brezskrbni, da so vedno prehitro minili.

Odkar pa je v isti vasi živel Erik, sem k stari mami prihajala še raje in tudi bolj pogosto. Z Erikom se sicer nisva še nikoli pogovarjala, saj je ponavadi le od daleč opazoval našo družbo, ki se je zbirala pod velikim kostanjem na robu vasi. Pred kratkim se je s starši preselil iz Nemčije v novo veliko hišo, ki so jo zgradili iz prihrankov. Kljub temu, da se je že od daleč videlo, da so Eriku starši izpolnili vsako željo, se mi je zdelo, da je žalosten in osamljen. Imel je prekrasno kolo na 10 prestav, a se je le redkokdaj vozil z njim. Spomnila sem se na nekatere fante iz naše ulice, kako so se postavljali s svojimi kolesi in motorji, Erik pa se je nekako sramoval vsega kar je imel.

Z nestrpnostjo sem pričakovala soboto, in ko je naposled vendarle prišla, sem bila že navsezgodaj pripravljena za na pot. Nikoli si nisem belila glave s tem, kaj bom dala v potovalko, ko sem se odpravljala k stari mami, tokrat pa sem skrbno izbirala obleko. Namesto starih zlizanih kavbojk sem oblekla nove, še temno modre in zložila v torbo nekaj najlepših majic in bluz. Navsezadnje smo se le odpeljali.

Prvi dan počitnic je minil kot ponavadi. Ko sem poljubila staro mamo, sem stekla v hlev, da bi pozdravila Lisko in pujska Pikija. Nato sva z Murčijem tekla v gozd, zatem smo pred hišo zakurili ogenj in pekli meso. Zvečer sta se starša odpeljala, jaz pa sem stari mami pozno v večer pripovedovala, kako je minilo šolsko leto.

Erika sem videla šele naslednji dan. S svojim psom, velikim boksarjem je šel v trgovino. Kot nalašč mi je stara mama, prav takrat, ko je Erik stopal mimo naše hiše, rekla: »Teja, v trgovino boš morala! Po kruh!«

»Prav rada,« sem zaklicala in že planila iz hiše. Šele ko sem pritekla do trgovine, sem ugotovila, da sploh nisem vzela denarja. Vsa rdeča sem se obrnila in se skoraj zaletela v Erika, da sem še bolj zardela. »Oprosti!« sem izdahnila, Erik pa se je le nasmehnil. Brž sem stekla proti domu, in ko sem se vračala, sem pred hišo znova srečala Erika. Plašno sem se mu nasmehnila, češ naj mi res oprosti za tisto nerodnost. Erik mi je vrnil nasmeh, rekel pa spet ni nič.

Potem sva se z Erikom srečevala vsak dan, a vedno sva se le nasmihala drug drugemu. Nekega večera, ko smo z Andrejo, Marjeto, Danijem in Uršo znova sedeli pod kostanjem, sem se kar opogumila in vprašala: »Kako pa to, da je Erik vedno sam zase?«

»Glej no, pa ne da se je naša Teja zagledala!« me je podražil Dare.

»Oh, daj no mir, saj ga sploh ne poznam!« sem se branila, a sem bila vsa rdeča v obraz. »Samo tako . . . no, nekam žalosten se mi zdi, ker je vedno sam.«

»Nihče mu ne brani priti med nas,« je rekel Brane.

»Že, a najbrž mu je nerodno, ker nas ne pozna,« sem rekla in trdno sklenila, da bom naslednji dan spregovorila z njim.

Srečala sva se pred trgovino: »Zdravo!« sem rekla.

Erik se je spet samo nasmehnil. »Lepega psa imaš. Kako mu je ime?«

»Rondi,« je bila prva beseda, ki sem jo slišala iz njegovih ust.

Sama ne vem, od kod se mi je jemal pogum, vem le,

POČITNIŠKA ZGODBA

da sem vsa trepetala, a govorila sem odločno: »Pridi, pokazala ti bom našega Murija!«

Erik se je spet nasmehnil in mi sledil.

»Veš, tu imam staro mamo,« sem govoričila med potjo. »Vsako poletje sem v tej vasi. Pa tebi, je všeč tukaj?«

Prikimal je, a se mi je zdelo, da še ni pozabil svojega prejšnjega doma. Tam je gotovo imel prijatelje, mogoče tudi kakšno dekle . . .

»Tu nimaš nobenega prijatelja, kajne?« sem vprašala.

V zadregi je odkimal. »Ne vem, zdi se mi, da ne bi marali moje družbe.« Začudila sem se njegovi izpovedi. Nasmehnila sem se: »Larifari! Lahko nocoj pridem po tebe?«

»Pridi,« je dejal plašno. In sem prišla.

Najbrž mi ni treba povedati, da so bile to moje najlepše počitnice doslej. In še trajajo . . .

Teja

Teja, ker dobro pišeš, nestrpno čakam na nadaljevanje.

Še je čas, da napišete svojo počitniško zgodbo. Pošljite jo na naslov NOVI TEDNIK, Trg V. kongresa 3a, 63000 Celje.

TRGOVSKA DELOVNA ORGANIZACIJA
MERX TEKO

Lestvici Radia Celje

Zabavne melodije:

1. EVERY TIME YOU GO AWAY – PAUL YOUNG
2. TOGETHER IN ELECTRIC DREAMS – GIORGIO MORODER WITH PHILIP OAKEY
3. PARADNI TANGO – AGROPOP
4. WOULD I LIE TO YOU – EURYTHMICS
5. I LOVE YOU – ČUDEŽNA POLJA
6. NAVALI NAROD NA GOSTILNE – JANEZ BONČINA BENČ
7. SERENADA – KRUNOSLAV SLABINAC
8. DON'T YOU FORGET ABOUT ME – SIMPLE MINDS
9. ZA MILION GODINA – YU ROCK MISIJA
10. A VIEV TO A KILL – DURAN DURAN

Lestvica zabavnih melodij je na sporedu Radia Celje vsako soboto ob 17.15 uri.

Domače melodije:

1. ČEZ PLOT – ŠIK
2. SONCE SIJE ZA VSE LJUDI – DOVŽAN
3. SMEJOČI MEH – KLAVŽAR
4. ZAIGRAJ HARMONIKA – OTAVIO BRAJKO
5. VSAK LETNI ČAS IMA DOBER GLAS – STARE
6. KJE HODIŠ OČKA – KUMER
7. PRIJATELJEV ROJSTNI DAN – NOVI PRIJATELJI
8. KJER NEKOČ JE VETER ZIBAL KLASJE – ŠKOBERNE
9. DEKLE POVEJ – SLAK
10. ZIMSKA NARAVA – VESELI HMELJARJI

Lestvica domačih melodij je na sporedu Radia Celje vsak ponedeljek ob 17.15 uri.

KUPON

lestvica zabavnih melodij _____

izvajalec _____

lestvica domačih melodij _____

izvajalec _____

ime in priimek _____

naslov _____

Nagrajenca: Jože Novoselc, Brezina 14, Brežice
Renata Lupše, Dobrova 31 c, Celje

Pišite na naslov: Novi tednik – Radio Celje, Trg V. kongresa 3a, Celje
Vsakič nagrada – velika plošča, ki jo izžrebanci izberejo v prodajalni MELODIJA v Celju.

RADIO CELJE

ČETRTEK, 8. 8.: 8.00 Poročila, 8.05 Dopoldne z vami, vmes ob 8.30 Obvestila, 9.00 Druga poročila, 9.30 Esperanto, 10.00 Zaključek sporeda, 15.00 Poročila, 15.10 Obvestila, 16.00 Čestitke in pozdravi, 16.30 Kronika, 17.00 V živo, 18.00 Zaključek sporeda.

PETEK, 9. 8.: 8.00 Poročila, 8.05 Petkov mozaik, vmes ob 8.30 Obvestila, 9.00 Druga poročila, 9.30 Žveplometer, 10.00 Zaključek sporeda, 15.00 Poročila, 15.10 Obvestila, 16.00 Čestitke in pozdravi, 16.30 Šport na koncu tedna, 17.00 Kronika, 17.15 Glasbo vam izbira, 17.45 Turistična oddaja, 18.00 Zaključek sporeda.

SOBOTA, 10. 8.: 8.00 Poročila, 8.05 Dopoldne z vami, vmes ob 8.30 Obvestila, 9.00 Druga poročila, 9.05 Kuharski kotiček, 9.15 Koledar prireditev, 9.30 Filmski sprehodi, 10.00 Zaključek sporeda, 15.00 Poročila, 15.10 Obvestila, 10.00 Zaključek sporeda, 15.00 Poročila, 15.10 Obvestila, 16.00 Čestitke in pozdravi, 17.00 Lestvica zabavnih melodij, 17.45 Kulturni feljton, 18.00 Zaključek soreda.

NEDELJA, 11. 8.: 10.00 Poročila, 10.10 Obvestila, 10.30 Onkraj srebrne črte, 10.45 Vedno lepe melodije, 11.00 Žveplometer (ponovitev), 11.30 Kmetijska oddaja, 12.00 Poročila, 12.15 Literarna oddaja, 12.30 Iz domačih logov, 13.00 Čestitke in pozdravi, 15.00 Zaključek sporeda.

PONEDELJEK, 12. 8.: 8.00 Poročila, 8.05 Športno dopoldne, vmes ob 8.30 Obvestila, 9.00 Druga poročila, 10.00 Zaključek sporeda, 15.00 Poročila, 15.10 Obvestila, 16.00 Čestitke in pozdravi, 16.30 Reportaža, 15.45 Nove plošče, 17.00 Kronika, 17.15 Lestvica domačih viž, 17.45 Športni pregled, 18.00 Zaključek sporeda.

TOREK, 13. 8.: 8.00 Poročila, 8.05 Iz sveta glasbe, vmes ob 8.30 Obvestila, 9.00 Druga poročila, 10.00 Zaključek sporeda, 15.00 Poročila, 15.10 Obvestila, 16.00 Čestitke in pozdravi, 16.30 Srečanje z leti, 17.00 Kronika, 17.15 Iz arhiva resne glasbe, 17.45 Iz delovnih organizacij, 18.00 Zaključek sporeda.

SREDA, 14. 8.: 8.00 Poročila, 8.05 Dopoldne z vami, vmes ob 8.30 Obvestila, 9.00 Druga poročila, 9.30 Koledar prireditev, 10.00 Zaključek sporeda, 15.00 Poročila, 15.10 Obvestila, 16.00 Čestitke in pozdravi, 16.30 Iz krajevnih skupnosti, 16.45 Iz zakladnice zborovske glasbe, 17.00 Kronika, 17.15 Glasbene vzporednice, 17.45 Aktualno, 18.00 Zaključek sporeda.

Tešović hitrejši od Petriča

Tekmovalci in tekmovalke PK Klima Neptun so z državnimi prvenstvi za starejše pionirje na Reki in mlajše v Radovljici uspešno zaključili letošnjo tekmovalno sezono. Na Reki so nastopili Dejan Tešović, Gregor Jurak, Jure vračun, Aleš Zupanc, Erazem Polutnik, Tanja Drezgič, Mojca Anderle in Majeta Cvirn, ki so osvojili odlično drugo mesto z minimalnim zaostankom za kranjskim Triglavom. Prvo mesto so Celjani izgubili za sedem borih točk, ker niso imeli ženske štafete.

Heroj prvenstva je bil mladi Dejan Tešović, ki je bil s petimi prvimi in enim tretjim mestom sploh najuspešnejši tekmovalec prvenstva. Še več: v plavanju na 1500 metrov mu je uspel podvig, ko je izboljšal 10 let stari mladinski rekord Boruta Petriča za 11 sekund, saj je plaval 16:30,3, ob tem pa je še popravil državni rekord na 800 metrov kravl.

Gregor Jurak je bil za Dejanom Tešovičem štirikrat drugi in dvakrat tretji, pri tem pa je uspel izpolniti normo za zvezni razred.

Tanja Drezgič je osvojila pet srebrnih medalj in eno bronasto, Mojca Anderle pa eno zlato in eno bronasto. Moška Štafeta je bila dvakrat prva in enkrat druga, boljše uvrstitve pa so še dosegli Jure Vračun, Erazem Polutnik in Aleš Zupanc.

TV

NA KRATKO

okejisti na ledu ačeli s pripravami

V ponedeljek so začeli s pripra-mi na novo sezono, ki bo ver-no doslej najburnejša v zvezni gi zaradi velikih nastopov tujih ralcev, hokejisti Cinkarne Ce-, ki jih na uvodnih »suhih« tre-ngih vodi igralec Bojan Ker-š. Upajo, da bodo lahko kmalu grali tudi na domačem ledu da jim bodo pridružili igralci, ki želeli v Maribor k Stavbarju trije Poljaki s trenerjem. Če do slednjega prišlo pa bo zna- po povratku Zvoneta Dežna- predsednika hokejske sekcije nkarna Celje s Poljske, kjer se govarja o prihodu celjskih »le-nih« okrepitev.

udoisti v remanturi

24 pionirjev judoistov je pod dstvom trenerja Ota Selesa od-tovalo iz Celja v Premanturo poletno šolo.

Štefan Cuk in Marjan Fabjan sta odpotovala na priprave z žavno reprezentanco v Hercegvi, od tam pa 19. avgusta na iverziado v Kobe na Janisko.

eperko in Starović

V Riettiju v Italiji je 19. sve-no prvenstvo v jadralnem le-ju, kjer nastopajo tudi trije goslovani, med njimi dva Ce-na. Lanskoletni državni prvak perko je trenutno na 20. me-, letošnji Starović (zdaj nasto-za Portorož) pa na 32. mestu.

enis in Helenca na

V Osijeku je bilo državno pr-stvo v streljanju, kjer sta ve- uspeh dosegli tudi članici ških družin Mrož iz T. Vele- Denis Bola (2. med mladinka-in 3. med članicami) in strel-družine Dušan Poženel iz Re- pri Laškem Helenca Lavrinc d mladinkami 3. in med čla-ami 5.)! Obe sta se tako tudi stili v državno reprezentanco, o nastopila na evropskem pr-stvu tudi v Osijeku. Tam se lo začele skupne priprave 23. usta, prvenstvo pa 3. sep-bra.

rlan v četrtfinalu

a odprtem prvenstvu za člane nisu na Ptuju so nastopili tu-tirje člani teniške sekcije pri K Cinkarna Celje. V 2. kolu izpadli Jani Vučer, Bogdan čko in Rok Vengust, v četrtfi-pa Marjan Furlan.

a ciklusu tekmovanj po Ju-laviji (šest turnirjev) nastopa mladih teniških igralcev Cin-e Celje – do 16 let Rok Ve- Boštjan Dimitrijevič, Urška uner in Suzana Keršinar ter pionirji do 12 let Andrej Tra-r.

belak v Toprovem esu do brona

Berchtesgadnu v Zvezni re-liki Nemčiji je bilo eno izmed h letošnjih večjih mednarod- tekmovanj v smučarskih ih na plastični skakalnici. Velik uspeh je v konkurenci 60 skakalcev iz sedmih držav dosegel Braslovčan Matjaž Debelak, ki je osvojil tretje mesto ter tako napovedal, da uspeh v Planici, kjer je dosegel nov državni rekord v poletih, ni bil slučajen. Golob iz T. Velenja je osvojil 53. mesto, oba pa sta nastopila v novih Toprovih dresih, ki vse bolj prodirajo med najboljše smučarske skakalce na svetu.

Brez odličja na BAI

V Stari Zagori v Bolgariji je bilo eno najstarejših atletskih tekmovanj – Balkanske atletske igre. Celjani Kopitar (6), Kolar (7), Rozman (6) in Kampuševa (6) ter Velenjčana Mikavžina (4) in Rugelj (8) so z našega območja zastopali barve Jugoslavije, žal pa niso osvojili medalje. Kriza, ki zaskrbljuje!

Mali nogomet v laški občini

ZTKD v laški občini bo tudi letos pripravilo prvenstvo v malem nogometu v B ligi, kamor vabi ekipe telesnokulturnih in partizanskih društev, mladine, sindikata, delovnih organizacij in krajevnih skupnosti. Prijave sprejemajo pri ZTKD pri strokovni službi do 17. avgusta. Ob prijavi morajo biti za vsakega igralca ustrezni podatki ter potrjeni z žigom in podpisom tistega, katerega bo ekipa zastopala.

Ali bo Tanku uspel podvig?

Vse kaže, da bo še v tem mesecu prišlo do realizacije doslej največjega podviga našega znanega maratonca plavalca Jožeta Tanka. Ta naj bi v spremstvu deskarjev in dveh jaht preplaval razdaljo od italijanskega turističnega mesta Lignano do Portoroža v dolžini 42 kilometrov, kar bi bilo doslej največ v Sloveniji. Tanko se je na ta podvig temeljito pripravil in sicer pozimi s smučarskimi teki, spomladi kolesarjenjem in seveda tudi plavanjem najprej v bazenu, potem pa še udeležbo na številnih maratonih v domačih in tujih vodah.

Problem bo samo v vremenu, ki lahko vpliva tudi na morje, ki je v tržaškem zalivu še kako muhasto in lahko progo samo še podaljša in plavalca izčrpa. Tankov podvig naj bi posnela tudi posebna televizijska ekipa ter ga kasneje predvajala na festivalu športnih filmov v Kranju. Preostane nam samo še čakanje na 23. avgust in bomo videli, kaj bo. Želimo, da bi Jože Tanko tudi v tem svojem doslej največjem podvigu uspel.

T. VRABL

Nogomet na Celjskem

Nogometaši Kladivarja se temeljito pripravljajo na novo prvenstvo, ki se bo v republiški ligi začelo septembra. V sklopu priprav so na Skalni kleti oddigrali tudi prijateljsko tekmo z ekipo Kablovi iz Novega Sada, ki je bila na pripravah na Rogli. Zmagali so gostje 2:4, gola za Celjane pa je dal Koren. Sicer pa je ekipa Kablovi oddigrala še tekme s Šmartnim 1:8, velenjskim Rudarjem 1:4, ljubljansko olimpijo 0:3 in Zagrebom v Šoštanju (ta je bil na pripravah v Topolšici) 1:2. Tekmo v Celju je sodil Špilar iz Laškega.

Rokometaši Aera začeli s pripravami

Pod vodstvom trenerja Toneta Goršiča, ki ni zmogel sodelovati v ponedeljkovi športni oddaji, lahko pa je na valu 202 ljubljanskega radia (!) so začelil s pripravami za novo sezono rokometaši Aera Celje. Prvi del priprav bodo opravili doma, drugi pa verjetno na Kopah ali Rogli. Odigrali bodo tudi več prijateljskih srečanj ter sodelovali na različnih manjših turnirjih. V ekipi razen trenerja ni prišlo do bistvenih sprememb. Toplak je odšel v Avstrijo, kako bo s Ščurekom se še ne ve, radi bi imeli še Tomića do vrnitve Lesjaka in Kapitlerja, pravih okrepitev pa ne bo. Tako bodo zaigrali domači igralci, kar je tudi prav. Po besedah člana izvršnega odbora kluba Danija Novaka računajo, da bo ekipi uspelo ostati v II. zvezni ligi in to v letu, ko slavi 40 letnico obstoja.

Bilten športne rekreacije

Tudi letos je ob koncu športne sezone 1984/85 zveza telesnokulturnih društev občine Laško skupaj s TKS Laško in občinskim sindikalnim svetom izdala zajeten bilten s podrobnim pregledom vse športne aktivnosti v laški občino na ravni občine, republike in Jugoslavije.

Pri osnovnih organizacijah sindikata v športno rekreativnem sistemu je nastopilo med moškimi 23 ekip, zmagali pa so Upravni organi Laško pred TIM Laško, OŠ Primož Trubar Laško, Prevzgojnim domom Radeče, Pivovarno Laško, tovarno papirja Radeče, Predilnico Laško, SIS Laško, Metalles Radeče, Zdravstveni dom Laško itd.

Ženskih ekip je bilo 12, zmagala pa je OŠ Primož Trubar Laško, sledijo pa Upravni organi Laško, Zdravstveni dom Laško, SIS Laško, Zdravilišče Laško, Prevzgojni dom Radeče, Tovarna papirja Radeče, Kmetijska zadruga Laško, Pivovarna Laško, vojni center za rehabilitacijo Rimske toplice itd.

V skupnem seštevku je bilo uvrščenih 21 ekip, zmagal pa je TIM pred Upravnimi organi, Pivovarno in Predilnico, vsi Laško, Tovarno papirja, Prevzgojnim domom in Metaliesom, vsi Radeče, Elkov, obrtno montažno podjetje in OŠ Primož Trubar, vsi Laško itd.

TV

Vrli kolesarji EMA pred odhodom na prevozitev slovenske transverzale v enem dnevu – 370 km (stojijo od leve proti desni): Mitja Čmer (spremljevalec), Črtomir Kos, Rudi Jurc, Srečo Smeh, Vili Selčan, Miran Prezelj in zdravnika Tone Perc in Rudi Škapin.

Prevozili slovensko transverzalo

V enem dnevu je skupina sedmih kolesarjev rekreativcev prevozila slovensko kolesarsko transverzalo od Hodoša na slovensko-madžarski meji pa do Tartinijevega trga v Piranu. Poprečna starost je bila 36 let, prevozili pa niso predpisanih 370 km, ampak 25 več. Startali so v Hodošu ob 4. uri zjutraj in zaključili pot ob 21. uri zvečer v Piranu, kar pomeni, da so bili kolesarji na kolesu polnih 16 ur. Poprečna hitrost je bila 24,4 km/h, pri spustih pa tudi do 50 km/h. V ekipi kolesarske sekcije EMO so bili kolesarji Črtomir Kos, Srečko Smeh, Vili Selčan, Miran Prezelj, doktorja Tone Perc in Rudi Škapin ter Rudi Jurc, v kombiju pa je pogumne fante spremljal kolesarski zanesenjak Mitja Čmer. Pokrovitelji so bili kolesarski klub Merx, Kovinotehna in EMO. Pot so prevozili brez posebnih težav in poškodb. Rudi Jurc je bil z vsemi sodelujočimi vesel uspeha, za prihodnje leto pa načrtujejo nov kolesarski podvig – s kolesi iz Jesenic do Dževdželije ali skozi vso Jugoslavijo.

Skrb za varnost med obiranjem hmelja

V času obiranja hmelja, ki se bo letos začelo od 15. do 20. avgusta, se vsako leto pripeti več prometnih nesreč. Zato bo žalski svet za preventivo in vzgojo v cestnem prometu tudi letos v tem času še dodatno poskrbel za varnost na cesti.

V dogovoru s postajo milice bodo poostrili nadzor na cestah, v Levcu in na Vranskem pa bodo postavili posebne opozorilne table. Na križišču in Žalcu v Gotovljah bo utripajoča luč opozarjala na previdno vožnjo, v Drešinji vasi pa bo hitrost vožnje omejena na 60 kilometrov na uro. Priporočilo sveta je, naj bi traktorji s prikolicami čim manj vozili po glavnih cestah, razen na odseku od Šentruperta do Gomilskega, kjer jih ni možno usmeriti na stranske ceste. Vse prikolice pa naj bi bile za vožnjo ponoči še posebej osvetljene.

TC

Usodni streli v Malgajevi ulici

Celjski kriminalisti so v ponedeljek dopoldne prijeli 46-letnega Ibrahima Hadžiča iz Loga pri Hrastniku, ki je zjutraj v Malgajevi ulici v Celju s pištolo tako hudo ranil 47-letno Vero Klanšek, da je med prevozom v bolnišnico umrla. Hadžič je Klanškovo pričakal na hodniku pred njenim stanovanjem v Malgajevi ulici 20 in ji grozil. Klanškova se mu je hotela umakniti nazaj v stanovanje, vendar je Hadžič pred vrati trikrat ustrelil vanjo s pištolo. Rane so bile tako hude, da je zaradi njih umrla. Ibrahim Hadžiča so dobro uro po zločinu prijeli ob Savinji.

Če se sprevodnik prelevi v šoferja

Celjski javni tožilec je zahteval preiskavo za 21-letnega Milivoja Majcenoviča z Male gore pri Pregradi. Majcenovič je bil sprevodnik v Izletnikovem avtobusu, ko je lani, 13. aprila ob 6.30. uri zaman čakal šoferja tega avtobusa. Zato se je brez poprejšnjega dovoljenja odgovornih v Izletniku vsedel za volan avtobusa in potnike večinoma so bili delavci, ki se jim je mudilo prepeljal v Celje. Vožnja se je končala brez nezgode, čeprav Majcenovič nima vozniškega dovolenja, niti izkušenj pri vožnji avtobusa, javni tožilec pa je zanj zahteval preiskavo zaradi kaznivega dejanja odvzema motornega vozila.

S. Š.

PROMETNE NESREČE

Trije ranjeni, sopotnica mrtva

V Pesjem, v desnem nepreglednem ovinku, je zaneslo na levi vozni pas voznika osebnega avtomobila STJEPANA DOVEČARJA, 36, iz Kavč pri Velenju. Čelno je trčil v osebni avto, ki ga je nasproti pripeljal MIRAN KUMER, 28, iz Titovega Velenja. Oba voznika in sopotnica v Kumrovem vozilu so bili huje ranjeni, med prevozom proti bolnišnici pa je umrla 25-letna VIKTORIJA MIKLAVŽIN iz Titovega Velenja, ki je bila tudi v vozilu Mirana Kumra.

Umrl 9-letni kolesar

Voznik osebnega avtomobila SREČKO KAČIČ, 18, iz Hrastnika je v Turju pri Rimskih Toplicah dohitel tri otroke, ki so se peljali s kolesi. Nenadoma pa je 9-letni I. K. iz Brdc zavil v levo proti odcepu ceste, Kačič pa ga je z avtomobilom zbil po cestišču. Dečka so prepeljali najprej v trboveljsko bolnišnico, nato pa v klinični center kjer je isti večer umrl.

V ovinku zapeljal s ceste

Iz Frankolovega proti Vojniku se je peljal z osebnim avtomobilom STANKO PLANKO, 54, iz Štor. V blagem desnem ovinku ga je zaradi prehitre vožnje zaneslo s ceste, kjer se je kotalil 95 m daleč po travniku. Voznik je bil ukleščen v avtomobilu, in ko so ga prepeljali v bolnišnico, je umrl.

Umrl po štirih dneh

BORIS FIJAVŽ, 22, iz Bukovja, se je peljal s kolesom na pomožni motor skozi Stranice in v levem ovinku zapeljal s ceste na bankino, nato pa na parkirni prostor, kjer je bil tovornjak. Fijavž se je zaletel v tovornjak in obležal nezavesten. Po štirih dneh je v celjski bolnišnici umrl.

NOČNE CVETKE

• Tudi celjski miličniki so imeli v minulih dneh precej zasedene »počitniške zmogljivosti« (beri prostore za treznenje!). Zijad K. je pri njih prenočil potem, ko je v hotelu Celeia nadlegoval goste in osebje, razbijal skodelice in kozarce in počel druge nedostojne stvari.

• Stjepan Š. se je podobno grdo vedel kar doma in tudi njega so miličniki za eno noč »prebukirali« v svoje prostore. Enako se je zgodilo Marku V., ki se v prostorih na Postaji milice počuti že kar domače. Tudi Marko je doma, v ulici 29. novembra, razgrajal in razbijal.

• Slobodan N. z Mariborske ceste je na avtobusni postaji napadel Zoranko B. iz Šentjurja in jo oklofutal, nato pa jo je odkuril, a ne za dolgo. Ko ga je miličnik dohitel, je hotel Slobodan obračunati tudi z njim. Seveda z možem postave ni šlo tako enostavno kot z nemočno Zoranko in Slobodan je jezo ohladil v za to določenih prostorih. Razloge za svoje početje bo lahko v kratkem zaupal sodniku za prekrške.

• Miličniki so te dni dobili tudi več prijav o krajah. Rafael P. jim je sporočil, da mu je nekdo pred blokom v Drapšinovi z avtomobila ukradel vzvratno ogledalo. Še večje presenečenje je doživela Marija Z. iz Trubarjeve ulice. Zjutraj je ugotovila, da so ji neznanci ponoči z avtomobila ukradli obe sprednji kolesi. Neznan »lisjak« (takšen na dveh nogah), je Silvi K. z Ložnice izmaknil štiri kokoši.

• Za Marijo Ž. pa je bil nesrečen obisk na celjski tržnici. Kot je povedala miličnikom, ji je nekdo ukradel denarnico, ki jo je med nakupovanjem položila na eno od stojnic. Marija je očitno šele začela kupovati, saj je imela v denarnici še celih 3000 dinarjev. Ob sedanjih cenah ji ob koncu obiska na tržnici gotovo ne bi ostalo toliko denarja . . .

bodeči NOVI TEDNIK

Za poslovneže Mery

V tiskarni celjske Cinkarne bodo tudi letos natisnili lepo število najrazličnejših koledarjev. Med njimi bo tudi koledar z naslovom Mery, ki bo vseboval 12 slik bolj golih oziroma malo oblečenih deklet.

To je lepo – samo zakaj naj bi bil ta koledar namenjen predvsem poslovnemu svetu!

Znajdi se

Na Rogli letos res nimajo prave sreče s pripravo piknikov. Kovaški piknik je zmotil dež, pa tudi na zadnjem pašniškem pikniku je zjutraj deževalo.

Potem pa se je vreme le izboljšalo – kako tudi ne, ko pa so med oblaki zapihali Fantje z vseh vetrov.

Zaprte prometnice

Celju so ta čas zaprte kar tri pomembne prometnice: del Prešernove ulice, most prek Savinje in Pelikanova pot.

Veliko drugih cest pa ni uradno zaprtih, je pa izredno težko prevoznih!

ZRCALO

Riše Borl Zupančič

SAJ NI ČUDNO, DA JE LETOŠNJE POLETJE TAKO VROČE – KO PA NA TOLIKO MESTIH VRE!

Nadomestilo

V celjski knjižnici so pripravili med letošnjimi poletnimi počitnicami ure pravljic.

To je dobro nadomestilo, saj je zdaj malo manj sej!

Dinar vse trdnejši

Dinar postaja vse bolj trdna valuta.

Toda zaenkrat le zato, ker od bankovcev vse bolj prehajamo na kovance!

Kako neznansko se hvalimo z izvozom naših avtomobilov Jugo-USA. Toda, če proizvodnja ne bo stekla, kot je treba, se nam bodo ta vozila vračala kot nadležna Jugo-OSA.

Zvezdice padajo

A ste že opazili, da je pri nas manj zvezdic?

Pa ne glejte v nebo – glejte naše gostinske lokale!

Škoda

Kljub protitočnim raketam in letalom, nam toča še vedno dela veliko škode.

Ponekod je letos že večkrat stoodstotno uničila pridelek!

Jugoslovani vse večji

Statistika trdno dokazuje, da smo Jugoslovani iz leta v leto večji.

A ni to čudno?!

Glede na stanje v kakršnem smo, bi morali biti vse manjši.

Težave s Savinjo

Laščani pa res nimajo sreče s Savinjo. Nad re s tem imenom se jezijo, ker jim jo Celjani pošilja vse preveč onesnaženo. Nad gostinsko delov organizacijo Savinja pa zato, ker »prideluje« gubo.

Bomo videli, katero Savinjo bodo prej očistili!

ZAKAJ JE DOMAČI GOST DRUGORAZREDNI TURIST?

ZA NAŠE NI VSTOPA!

Že dosedanja pisma, ki smo jih dobili od naših bral kažejo, da je letos domači gost v naših hotelih (pa tudi re vrcilah) ob Jadranu drugorazredni. Zaeda potrebujemo

Prav nam je – ko pa hočemo na našem Jadranu plač vati z dinarji!

KLATEŽ IN NJEGOVE SANJE

10

piše: Marko Cestnik

Nikoli ne bo pozabil luninega mrka nekje ob Hokkaidu. Ali kolesarjenja iz Yokohame do Tokia, ko sta s Šikom vozila skozi vse rdeče semaforje in se ponoči vračala brez vsake luči na kolesih. Hi Song, deklica iz Busana, ga je menda zares vzljubila, ker ji je takoj ob njunem prvem stiku vrgla v obraz, da išče človeško dušo in ne kurbo. In punčka, ki je za bombayskim Taj Mahalom prodajala rože. Cochinski gaj. Še sam ni dobro vedel, kam spada, morje je imel rad, a je le-to poleg poštenih pomorskih duš nosilo tudi toliko gnoja. Na »Mariboru« je že od vsega začetka vladala nagotova napetost, oficirski kader z redkimi izjemami ni bil sposoben voditi ladjo, sploh pa ne ravnati z ljudmi. Enega od čistilcev so mesec in pol vlačili po barki, čeprav bi ga bili morali zaradi sifilisa – s prvim letalom poslati domov. Drugega je enostavo zlomilo, živci so ga dajali s takimi sunki, da je nekega večera skoraj otrdel na hodniku. Sredi tropika so mornarji začeli štrajkati, ker se je ne vem katera glavica spomnila, da je treba nositi čelade in zaščitno obleko – v tropiku, milostni Bog! Prejšnji mladenič kuhinje je imel premaknjeno hrbtenico in prehlajena sečila, a si je moral zlomiti še nogo, da je barba pustil domov. Sploh je bil naš Jure z epoletami tako težak človek, da je njegova nadutost Primorca včasih res presegla meje. Slab kapitan, zblojena in zmedena posadka. Nekoč je Janez na tablo v kontrolni kabini napisal nekaj pijanskih stihov:

Nori dnevi hitijo skozi čas,
prdni v lonček in izpij čašico zdravja,
živel in umrl je brez dnarja!

Njegov čif je dobesedno ponorel, češ da piše parole in bega poštene ljudi. Moral je vzeti gobo in zbrisati svojo vinsko poezijo, da se je ôni lahko mirno usedel na lovorike majhne zmage. Bil je tudi grešni kozel, ker skoraj ni hodil s kurbami. Rogal se jim je. Takole je šlo. Ona reče: I whant you!, on reče: I don't whant you!; spet ona: What is your name!, in on: My name is Jesus Christ! Ona ne odneha: Where you come from!, on tudi ne: From the moon! In še: What you do! ter on: I am a pilot! Ona divje vzklikne: Crazy!!! in se obrne, on pa vzklikne za njo: Yes, for ever!

Ulica

Potem ima mir.

Da se mu je vse skupaj po malem že zagabilo. Dosti trave je vdimil in alkohola pretočil. Slutil je, da bo z njegovo žensko nekaj narobe, ko se vrne, in je niti ne bo mogel ničesar dolžiti. Eno leto je vendarle eno leto. Le katera norost ga je speljala na spodmikajoč se krov, to, to ne ve, ne ve!

Večeri so šli, fantje so sanjali svoje jesenske domove.

Slabšega družabnika kot svojega šefa kuharja si za svoj prvi potep (večerni) po Karachiju ne bi bil mogel najti – ko tako sovražim rasiste! Kateri hudič ga je obsedel: vsemu in vsakomur je govoril črno govno, se prerekal s taksistom za rupijo in ga nadiral kot smrkavca, kazal osle klicarjem na odprtih vratih avtobusov. Da zna biti človek tako omejen! Z rasizmom sem se na barkah srečeval že od vsega začetka, omalovaževali so me, ker sem prijateljeval prej s človekom temnejše kože kot z enim ladijskih nadutežev. Prav nič se nisem čutil izdajalca, kakšen star Dalmatinec mi je znal vreči tudi takšnega v obraz. A kuhar ubogi ni vedel, kako ponižuje sam sebe, ko se dviga nad temena drugih. Sramoval sem se ga, zares sramoval.

Pred tednom dni smo vpluli. Tistega predvečera je sonce tako čudno rdečilo obalno zelenje, da mi je začelo prijetno igrati po duši in da to igranje še sedaj ne mine. Ko so nas pripeli na bitve, je skozi nožice dvigal zavel vonj po novem. Svetle obleke Pakistancev so nas frfotavo pozdravile. Na beton obrežja se je ustopil kosmat silak; pobrskal med gubami svojih širokih hlač in vsem na očeh samoljubno potežkal svojo rjavo curo – Alah tega ne bo zameril! Ko se je železo oprijelo starih gum pomola, so spustili stopnice, in luški delavci so se razpršili med skladišča.

Večeri so bili skrivnostni, če sem to hotel ali ne. Mesečeva bleščava se je pasla po nizkih strehah starih četrti. Bazar je bil živahen in trgovci vse preveč vsiljivi. Nisem in nisem jim mogel dopovedati, ljudem božjim, da z desetimi dolarji zares ne morem kupovati krznenih plaščev, koles, piščali, bobnov. Ulice so bile glasne, polne trobljenja, zavijajočega blebetanja, krikov smeha in muslimanske pesmi; in široke so, dolge, na straneh grčavi figovci in plesniva nesnaga. Nekatere ženske so nosile feredže, moški značilne muslimanske kapice. Tu in tam se je stegnila koščena roka, ki se je v polmraku držala obraza, vsega razritega od bede in starosti. Brezroki so nemo govorili, kako je, če deželi zavlada fanatičen islamski vojaški režim, s s rimi zakoni in kaznimi. mo njih so neprizadeto vo razmajani taxiji s svoji bradatimi vozniki. Presto sem na pločniku ležeče ko sem vprašal najbližje uličnega prodajalca (bil arašidar), če je človek mrt se je zasmejal in izpljunil l čino: mogoče, nikoli se p ne ve!

Približala se je policij ura, zato sem poiskal gla ulico. Počasi so se izpod k delabrov in platnenih nap čev porazgubili sprehaja le potepuški psi in siroma so se še plazili v sencah. mestu je že zmeraj lež svetla orientalska megl ki me je upijanila in poč pila moje sanje. Zamu sem se, pozabil na razda kje je še bil most čez zam virjeno rečno strugo! Zato me vojaki pri vhodu v p stanšče zgrabili za ovratn nisem jim mogel dopove ti, da sem se zakasnil neho Ne, po njihovem sem bi Steratomu in tam kav Lufthansine stevardese, prepovedan pijačo in se d žil s prekupčevalci konop Mozoljast golobrad poba je bil najbolj glasen. Če morem do zjutraj priti svojo barko, sem rekel, b pač počakal pred straža co, da mine policijska Obrnil sem se in sedel za Oni so stopili v krog in kriče razgovarjali. Čez čas je pomahnil star desetar mrkimi obrazi najbrž so spremili moj hrbet, dokle ni zlil s temo.

OBJAVO JE OMOGOČIL KONUS

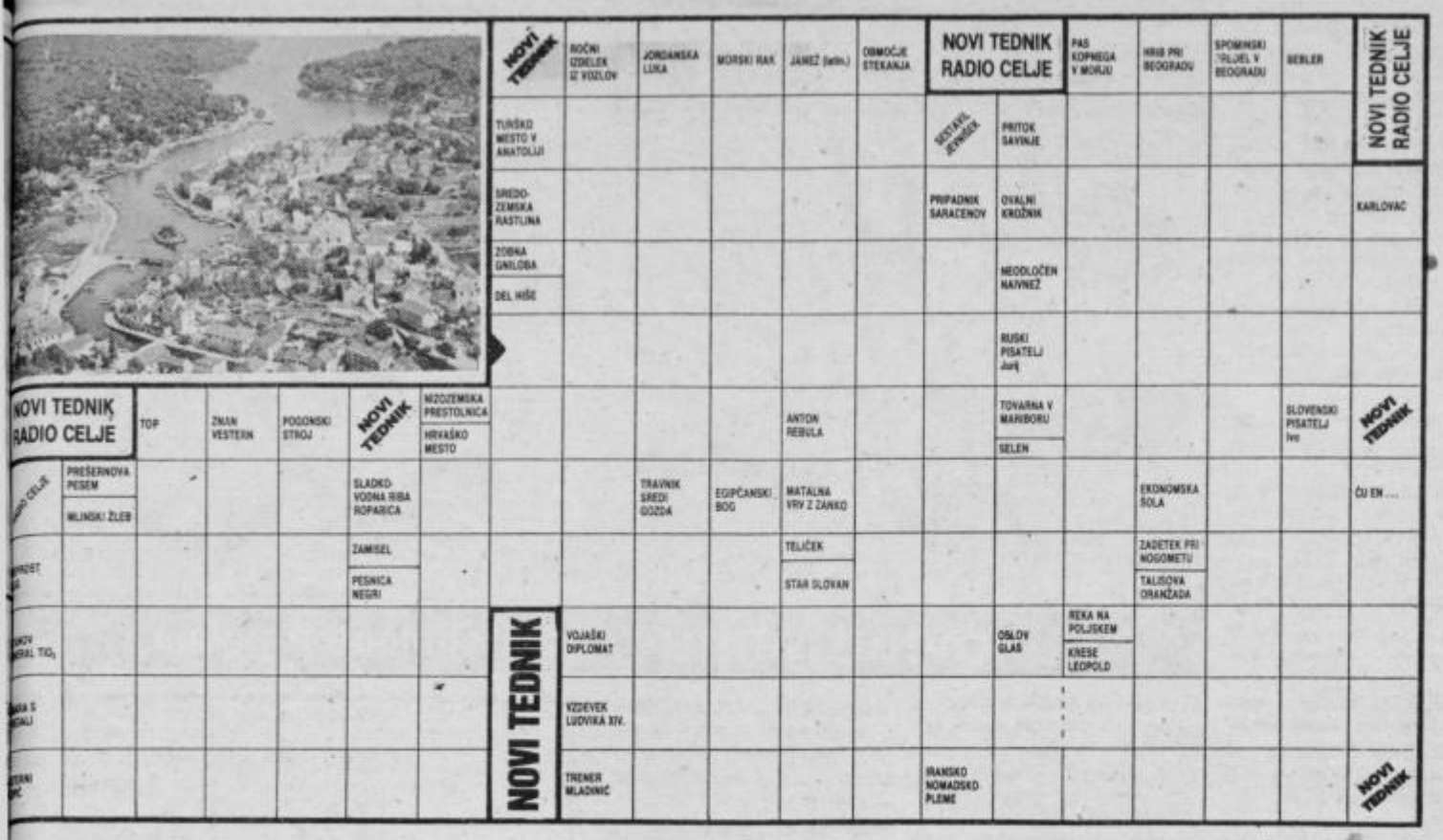

Nagradni razpis

1. nagrada 700 din

5 nagrad po 300 din

Pri žrebu bomo upoštevali le pravilne rešitve, pošljite jih najkasneje do torka 13. 8. 85. do 9. ure. Rešene križanke lahko prinesete tudi osebno, na vhodnih vratih je poštni nabiralnik. Na kuverto napišite NAGRADNA KRIŽANKA in svoj točni naslov.

Rešitev nagradne križanke

Vodoravno: MONAKO, KLAS, ABADAN, RITEM, KRPAN, ROMANA, BETINA, EKOLOG, LUNTA, SPIN, BRST, PUPIN, IT, AARE, LETO, ED, KINŠASA, ROP, OPERATER, NATRIJ, OBI, KAPETANIJA, AKADEMIK, RAKA, ZOO, RAMAJANA.

Izid žrebanja

1. nagrado 700 din prejme: Jožica Vuk, Trubarjeva 53 a, 63000 Celje.

5 nagrad po 300 din prejmejo: Nežka Gorenšek, Zagajškova 4, 63000 Celje, Cilka Šeško, Na zelenici 12, 63000 Celje, Ivan Rojšek, Ljubljanska 28, 63000 Celje, Fanika Murn, Ljubljanska 4, 63230 Šentjur pri Celju, Mara Voršič, Trubarjeva 54, 63000 Celje.

Nagrajencem iskreno čestitamo!
Nagrade boste prejeli po pošti.

Slovenske železarne
ŽIČNA
tovarna žičnih izdelkov, p.o.

razpisuje

LICITACIJO

naslednjih osnovnih sredstev:

	izklicna cena
1. osebni avto Citroen Palas 2400	600.000,00
2. tovorni avto IMV 2200 D (kombi)	250.000,00
3. avtodvigalo »DEMAG«	800.000,00
4. fotokopirni stroj »COSTAR«	20.000,00

Licitacija bo dne 17. 8. 1985 v ŽIČNI Celje, obrat Hudinja ob 7. uri.

Pred pričetkom licitacije položijo interesenti varščino 10% od izklicne cene.

ljubljanska banka
Splošna banka Celje

DELOVNA SKUPNOST

ponovno razpisuje
v skladu z 49. in 165. členom Statuta delovne skupnosti Ljubljanske banke Splošne banke Celje dela in naloge delavca s posebnimi pooblastili in odgovornostmi

Za področje vodenja ekspoziture Šmarje pri Jelšah

z naslednjimi pogoji:
– visoka izobrazba ekonomske, organizacijske, pravne ali druge ustrezne smeri
– nad 5 let delovnih izkušenj, od tega 2 leti pri vodenju in organiziranju dela delovnih skupin in organizacijskih enot
– pasivno znanje enega tujega jezika.

Mandat traja 4 leta.

Poleg navedenih pogojev se bo pri kandidatih upoštevalo njihovo dosedanje delo, ki mora dokazovati uspešno in celovito samoupravno in družbenopolitično aktivnost ter moralno-politične vrline.

Kandidati morajo v ponudbi priložiti dokazila oi šolski izobrazbi in pisno opredelitev pri realizaciji programa Ljubljanske banke Splošne banke Celje. Potrebne informacije v zvezi s predlogom k realizaciji programa nudi Kadrovsko-socialni oddelek.

Ponudbe sprejema Ljubljanska banka Splošna banka Celje v zaprtih ovojnicah v 30 dneh po objavi tega razpisa na naslov:
LJUBLJANSKA BANKA
SPLOŠNA BANKA CELJE
Celje, Vodnikova 2
»za razpisno komisijo za razpis del in nalog s posebnimi pooblastili in odgovornostmi«.

O izbiri bomo kandidate obvestili v roku 15 dni po izbiri.

ZDRAVSTVENI CENTER CELJE
TOZD ZDRAVSTVENI DOM CELJE

razpisuje
po 12. členu Statuta temeljne organizacije dela oz. naloge delavcev s posebnimi pooblastili in odgovornostmi za dobo 4 let

1. **predstojnika DE nujne medicinske pomoči**
2. **predstojnika DE dispanzerja za šolske otroke in mladino**
3. **predstojnika DE dispanzerja za žene**
4. **predstojnika DE kardiološkega dispanzerja**
5. **predstojnika DE laboratorija**
6. **predstojnika DE fizioterapije**
7. **predstojnika DE splošne medicine Štore**
8. **predstojnika DE splošne medicine Vojnik-Dobrna**
9. **predstojnika DE zobozdravstvenega varstva Vojnik-Dobrna**
10. **predstojnika DE zobozdravstvenega varstva odraslih**

Poleg splošnih pogojev, določenih z zakonom, mora kandidat izpolnjevati še naslednje:
1.–8. da ima visoko izobrazbo medicinske smeri in specialistični izpit iz področja razpisane delovne enote,
9. da ima končano medicinsko fakulteto – smer stomatologije,
10. da ima končano medicinsko fakulteto – smer stomatologije in specialistični izpit iz zobnih in ustnih bolezni oz. postdiplomski tečaj iz javnega zobozdravstva,
1.–10. da ima najmanj 5 let delovnih izkušenj z delovnega področja DE.

Od kandidatov za vsa razpisana dela oz. naloge poleg navedenih pogojev zahtevamo še:
– da so s svojim dosedanjim delom dokazali, da imajo ustrezne organizacijske sposobnosti,
– da aktivno sodelujejo pri skupnih družbenih nalogah, da delujejo v smeri razvoja samoupravne socialistične morale,
– da predložijo opredelitev svoje vloge pri realizaciji razvojnega programa v TOZD.

Kandidati naj pošljejo ponudbe z zahtevanimi podatki in dokazili ter programom v zaprti ovojnici v roku 8 dni po objavi razpisa na naslov:
Zdravstveni center Celje – kadrovska služba, 63000 Celje – Gregorčičeva 7.

O izbiri bomo kandidate obvestili v 30 dneh po izbiri.

Zbor delovne skupnosti Skupne in strokovnih služb Samoupravnih interesnih skupnosti občine Laško

objavlja 1 prosto delovno mesto, za naslednja dela in naloge:

Strokovnega delavca Občinske telesnokulturne skupnosti Laško, tajnika Zveze telesnokulturnih društev občine Laško in Občinske strelske zveze Laško.

POGOJ:
Višje šolska izobrazba pravne, upravno pravne, pedagoške, družboslovne ali športnorekrativne smeri in najmanj 3 leta delovnih izkušenj.

Dela in naloge se razpisujejo vsaka 4 leta.

Pisne prijave z dokazili o izpolnjevanju pogojev pošljite v 8 dneh po objavi na naslov:
SKUPNA IN STROKOVNE SLUŽBE SIS OBČINE LAŠKO,
Valvazorjev trg 6, 63270 Laško.

Prijavljene kandidate bomo o izbiri obvestili v 30 dneh po končanem zbiranju prijav.

SOZD agros — SIP STROJNA INDUSTRIJA, n. sol. o. ŠEMPETER V SAVINJSKI DOLINI

objavlja
prosta dela in naloge

1. Organiziranje požarne varnosti in varstva okolja

Pogoji:
– varnostni inženir (VI. st.)
– 2 leti delovnih izkušenj

2. Vzdrževanje standardnih orodij

Pogoji:
– orodjar specialist (V. st.)
– 2 leti delovnih izkušenj

3. Izdajanje in sprejemanje priprav

Pogoji:
– strojni ključavničar (IV. st.)
– 1 leto delovnih izkušenj
– poskusno delo 1 mesec

4. Čuvanje tovarniških prostorov

Pogoji:
– vratar – čuvaj (II. st.)
– 3 mesece delovnih izkušenj

Pisne prijave z dokazili o izpolnjevanju pogojev pošljite v roku 8 dni na naslov:
SIP Strojna industrija, TOZD TKS Šempeter v Savinjski dolini.

O izbiri bomo kandidate obvestili v roku 15 dni po sprejemu sklepa o izbiri.

PRODAM

NOVO HIŠO, prodam. Drago Kragolnik, Košnica 54, Celje.

DOMAČE ČRNO VINO, poceni prodam. Zgornje Roje 23, Šempeter.

BOBNE AMATTI stare 3 leta, prodam. Repovž, Groharjeva 7, Celje.

TOMOS AVTOMATIK star dve leti za 7 SM rodam. Šuhel Miran, Proseniško 42, Šentjur.

PRAŠIČKE od 15 do 30 kg prodam: Pavel Krajne, Kratka pot 10, Vojnik (pri zdravstvenem domu).

DYANO, rumene barve, letnik 76, prodam. Informacije po tel: 27-775.

28 m² klasičnega bukovega parketa, kombiniran štedilnik 2 plin 4 elektrika, otroško kolo za 4 leta, prodam. Vrtna ulica 4, Šentjur-Hruševec.

JUGO 55 nov, prodam. Tel: 063 811-630 po 15. uri.

STARINSKE PREDMETE, prodam. Vrbovšek Ivan, Pucova 5, 63000 Celje, Lava, telefon 32-891.

REZERVNE DELE za 126 P, masko, blatnike in pragove – novo, prodam. Rajko Zaveršnik, Latkova vas 23, Prebold.

DYANO letnik 78 neregistrirano prodam tudi po delih. Verpete 15 Frankolovo.

KUHINJSKO mizo s šestimi stoli in šivalni stroj Bagat ugodno prodam. Inf. popoldan tel: 34-176.

GS 1220 celega ali po delih in dele za AMI super vsa vrata, stekla, masko, motor, dele ugodno prodam. Cigler Alojz, Šentvid 43, Grobelno.

ZASTAVO 750, letnik 80, prodam. Ogled v popoldanskem času. Lesjak, Preserje 18, Braslovče.

PO ZELO ugodi ceni prodam nerabljeni štedilnik Gorenje, 2 plin, 4 elektrika. Veranič 761-122 int. 283.

CENTRAL S 20 rabljeno eno leto, prodam. Informacije na tel: 745-105 vsak dan med 8. in 11. uro razen sobote in nedelje.

ZVOČNIKE MARANTZ 2 × 40 W in akustično kitaro Cimar (Humming bird) prodam Tel: 063-23-032.

PRALNI STROJ Gorenje starejši tip v dobrem stanju, ugodno prodam. Poklicati na tel: 27-484 po 15. uri.

Z 101 letnik 74, motor brezhiben, podvozje potrebno popravila, prodam. Inf, tel: 232-78, popoldan 277-22.

ŠIVALNI STROJ SINGER rabljen na nožni pogon, prodam. Narata, Kraigherjeva 9, Celje, tel: 34-365.

8 col dvobrazdni plug in s tretjim teletom brejo simentalko, prodam. Marija Krajnc, Gotovlje 107.

S126 P letnik 79 dobro ohranjen prodam. Marovt Nevenka, Podvrh 114, Braslovče.

LADO 1200 letnik 79, prodam. Cena po dogovoru. Ogled popoldan. Bračun Roman, Ulica 29. nov. 55, Celje.

ZAMRZOVALNO SKRINJO 380 l (škofjeloška) ter pomivalni stroj Iskra, še v garanciji prodam. Kličite na 063 701-850.

ŠPORTNI OTROŠKI voziček iz modrega žameta prodam. Inf. po tel: 811-608.

NOVO POSTELJO z jogi vložkom in nočno omarico iz naravnega lesa, temna barva, prodam. Pokličite na telefon 063 737-247 med 15. in 18. uro. Posinek Romana, Petrovče 126, 63301.

ŠTIRISOBNO STANOVANJE z garažo prodam ali zamenjam za hišo v okolici Celja, Ogled v popoldanskem času. Kolarič Tomo, Cesta na Dobrovo 79, Celje.

RADIO HSR 70 in kasetofon Sharp, prodam. Romih, Zidanškova 25 Celje.

FIAT 126 letnik 81 prevoženo 40.000 km, prodam za 300.000 din. Informacije na tel: 36-293 od 16. do 17. ure.

BETONSKO STREŠNO opeko 2000 kom., prodam. Pušnik Branko, Dobrova 65, Celje

TOMOS AVTOMATIC star prodam. Bojan Ogorevc, Miličinskega 9, Celje.

BUKOVE PLOHE 5 cm prodam. Žagar, Orova vas 9, Polzela.

ZASTAVO 1300 prodam po delih. Barić Filip, Gorica/Slivnici 72-blok.

TOVORNI AVTO TAM 5500 vlačilec neregistriran, prodam. Cena po dogovoru. Hropot Ivan, Gotovlje 123, Žalec.

JAWO 350 letnik 77, ohranjena, urejena, poceni prodam. Dobnik Toni, Kameno 9 Šentjur.

ZASTAVO 101 4 leta staro zelo dobro ohranjeno, prevoženih 15.000 km po ugodni ceni prodam. Stane Plahuta, Dobje 18 a, pri Planini.

Z 750 letnik 78 reg. do 21. februarja, prodam. Sovinc Stanko, Tratna 17 a, Grobelno.

GRADBENO BARAKO IN 300 kom. strešne opeke Kanjiža prodam. Tel: 32-893 od 19. do 21. ure.

HIŠNI RAČULANIK Laser color computer 210-8K prodam. Tavčar Aleš, Orožnova 8c, Šentjur.

TOVARNIŠKO NOV avtomatik 3 AS, prodam, Trnovlje, 85b, Celje.

BCS DIZEL star 6 let kot nov malo rabljen, prodam. Jager Anton, Belo 8a Šmarje/Jelšah.

TOMOS AVTOMATIK skoraj nov, prodam. Tel: 36-399.

BARVNI TV sprejemnik Iskra – nov z japonskim ekranom in daljinskim upravljanjem 56 cm, cena 15.5 SM prodam. Tel: 063 326-399.

LTH 380 l hladilno skrinjo, hladilnik in električni štedilnik, prodam. Tel: 34-421 int. 40.

Diano, letnik 78, registrirano do februarja 86, prodam. Cena 16 SM. Tel: 35-577 po 18. uri.

KOSILNICO MOTO Benasi tip R 90 prodam. Videc Franc, Liboje 45 pošta Petrovče.

RABLJENI PRALNI STROJ, električni štedilnik, nova mahagoni vrata širine 60 cm z okvirjem ter izravnalno maso prodam. Vrbno 31 č, Šentjur pri Celju – popoldan.

TRAKTOR IMT 559, eno leto star, 150 delovnih ur. Mejač Neža, Globoko 13b, Rimske Toplice.

126 P letnik 80, prodam. Tel: 32-134.

1700 m² zemlje z barako v Dramljah, prodam ali zamenjam za novejši avto. Tel: 858-547.

R 18, letnik 81, registriran do marca 86, z manjšo okvaro za 50 M ali zamenjam. Edi Vodišek, Prekorje 34, Celje.

ČOLN ELAN 401 s prikolico prodam. Tel: 063 35-174.

RENAULT 18, 12.000 km prodam. Tel: 063 35-174.

DIRKALNO KOLO in nov nerabljen bojler 80 l, ugodno prodam. Danilo Bartol, Aškerčev trg 8, 63270 LAŠKO.

PRIKOLICO za osebni avto, poceni prodam. Grobelšek Anton, Teharska cesta 53.

750 letnik 77 reg. do 17. 3. 1986 prodam ali menjam za večji 101, 125 P. Telefon 35-354.

DVA ŠIVALNA STROJA, električni in klasični, kavč, klinker rjavi, police lesene, trame žagane, kleme za šalunge, cevi za žlebove ∅ 120 ter druge strojne pripomočke prodam. Tel: 710-629.

KOSILNICO BCS 110 cm prodam. Gaberšek, Šibenik 7, Šentjur.

TERMOAKUMULACIJSKO peč 2 KW ter hladilnik gorenje, ugodno prodam. Informacije po 18. uri na tel: 34-978.

NEIZGOTOVLENO hišo, vseljivo, 35000 vrta zamenjam za stanovanje ali prodam. Špringer, Zagrad 128, Celje.

TRAKTOR domače izdelave s prikolico, motor za Zastavo 750, stroj za izdelavo kvadrov 40 × 25, varilni aparat 180 amp. trofazni, prodam. Bah Zadobrova 71 c, Škofja vas.

MLATILNICO s popolnim čiščenjem znamke Krobat prodam. Stopče 18, Grobelno.

ŠKODO letnik 73, registrirano do decembra prodam. Deželak, Velike Grahovše 31, Laško.

ŠTEDILNIK 62 plin, 4 elektrika), pečico s kuhinjskim elementom, napo, otroško sobo in dva starinska prenovljena fotelja, ugodno prodam. Tel. 35-674.

Poiščite v... KOVINARJU

Najrazličnejši stružni noži in povrtala, semeringi, oljna gumijasta tesnila, kroglični ležaji in še marsikaj kar boste drugod iskali zaman dobite v Kovinarju.

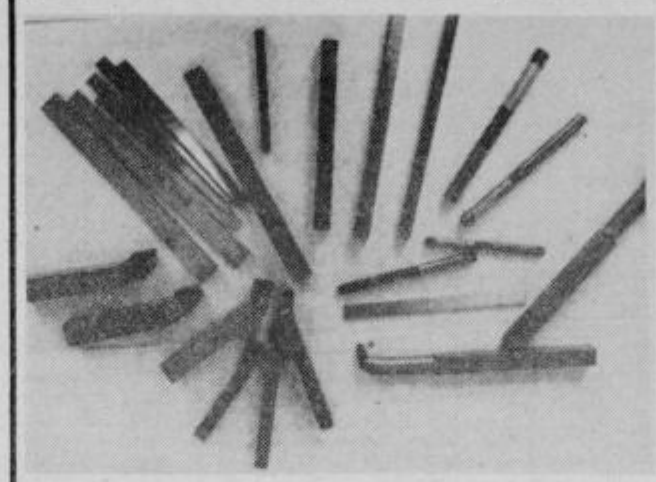

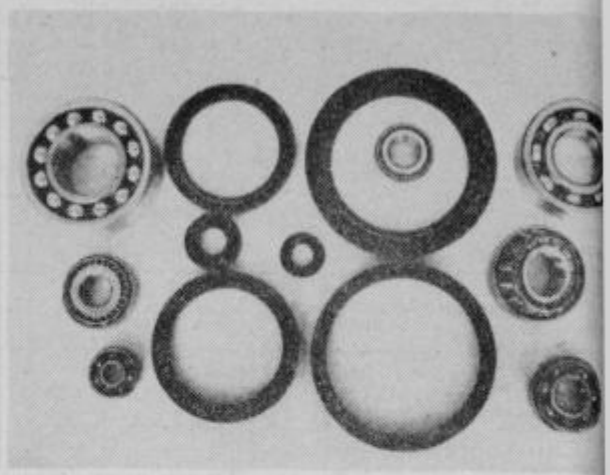

kovinotehna tozd tehnična trgovina

CITROEN GS BREACK SPECIAL, star 6 let dobro ohranjen, prodam. Tel. 33-599.

1.6 m³ siporeksa, in dnevno omaro, fotelje ter mizico prodam. Tel: 24-497.

KRAVO, 9 mesecev brejo, tretje tele, prodam. Bršec Pepca, Sedlarjevo 21, 63255 Buče.

TRAKTOR EICHER 15 KM v voznem stanju dobro ohranjen prodam. Jakop Karl, Pristava 2, Dobrna.

DVE TEŽKI KRAVI ena v 9 mesecu brejosti, ena z mlekom, prodam. Antlej Alojz, Trška gorca 14, Cesta proti Planini.

ROČNI STROJ za izdelavo strešne opeke 60 kom modelov in 4 kg barve za avto, prodam. Po telefonu 710-324 po 14. uri.

Za 38.000.00 prodam mešalec za beton. Kotnik Milena, Levec 81 a novo naselje.

ŠPORTNI VOZIČEK, skoraj nov, ugodno prodam. Kovačič Majda, Na lipico 8, Šentjur pri Celju.

KOMPRESOR FAGRAM 700 z opremo, Tomos avtomatik 22 m² parketa hrast 48 × 48 cm prodam. Potočnik Antonija, Galicija 40 Žalec-popoldan.

R 4 letnik 76 registriran in R 4 letnik 73 po delih, cirkular, garažna vrata, šrotar, parket, hidrofor, ugodno prodam. Glavač, Pečovnik 12.

MOTORNO KOLO Tomos T 15, registriran, štedilnik na trdo kurivo-levi, otroško postaljico z jogi vložkom, črnobeli TV Gorenje z manjšo okvaro in novo nerabljeno anteno za 1. in 2. program, ugodno prodam. Inf. 21-682.

R 4 letnik 76 prodam. Informacije po telefonu 811-869 po 14. uri.

VSELJIVO HIŠO v IV. fazi na sončni strani, z nekaj zemlje, v bližini Šmarja pri Jelšah, prodam. Telefon 063 21-062.

FIAT 750 letnik 73 generalno obnovljen, prodam. Korpnik Milan, Kovinarska 3, Celje.

HIŠO za rušenje, prodam. Trnovlje 150.

KOSILNICO BCS prodam. Arzenšek Julijana, Bodrež 11, Šentvid pri Grobelnem.

GOLFA JGL julij 81, prevoženih 30.000 km, prodam. Tel: 063 21-962.

AUDI 60 letnik 70 prodam po delih tudi pločevino. Tel: 21-102.

BARITON prodam za 6 M. Oglasite se na telefon 25-766, Čopova 12, Celje.

DOBRO OHRANJENEGA GOLFA letnik 77, prodam. Informacije po 17. uri na telefon 063 31-870.

126 P letnik 81 prodam. Reg. do aprila 86. Cena po dogovoru. Ogled po 16. uri, Oričnik, Na zelenici 7, Celje.

RAZNO POHIŠTVO, prodam. Vprašati med 15. in 18. uro. Goriška 2 Celje, Žnidar ali telefon 22-526 dopoldan.

MICHELINKE 145 × 14 5 kom., prodam. Tel: 063 720-137.

CEVI ZA CENTRALNO, Rabitz fasadno mrežo, betonsko železo 6 mm in rezan mahagoni les, ugodno prodam. Tel: 063 25-660.

GOBELIN, 70 × 50 cm, z motivom konja v diru, prodam. Igor Hribernik, Babno 6, Celje.

JUGO 45, star eno leto, plinska naprava, prodam. Tel. 35-674.

KUPIM

MANJŠO HIŠO, lahko tudi dvojček ali kmetijo v Celju-Hudinji ali v smeri Žalec–Šempeter, kupim. Ponudbe pošljite na uredništvo Novega tednika pod šifro: Do 600 M.

TOMOS ELEKTRONIC 9 kupim. Sandi Karlatec, Pot na Šmohor 5, Laško.

GORENJE REX KOMBI diesel, kupim. Tel. 778-112.

STANOVANJA

MOŠKI SREDNJIH let išče sobo s posebnim vhodom v Celju ali okolici za občasno bivanje. Plača dobro. Šifra: DOBER PLAČNIK

MLADA DRUŽINA išče stanovanje v Celju ali Laškem. Šifra: NUJNO.

SOBO z uporabo kopalnice ali garsoniero iščem v Celju za določen čas. Šifra: UČITELJICA.

MATI SAMOHRANILKA z enim otrokom išče sobo. Če mi kdo pomaga, naj prosim, sporoči v službo. Samopostrežna restavracija Celje, Mariborska-Kovačec.

STANOVANJE, BOLJ skromno opremljeno, oddam skromnemu delovnemu paru. Možno kuhanje in pranje. Šifra: MARIBORSKA CESTA.

TRIČLANSKA DRUŽINA najame stanovanje, Šifra: PREDPLAČILO.

IŠČEM ENOSOBNO stanovanje ali garsoniero v Celju. Šifra: PLAČILO V NAPREJ.

ZAPOSLITEV

SPREJMEM kakršnokoli delo na dom. Vogrinc Milena, Zadobrova 5b, Škofja vas.

SPREJMEM POMOČNICO za delo v kuhinji in čiščenje ter natakarico. Gostilna Lavrič Marija, Teharje 23.

ZAPOSLIM natakarico brez obveznosti, samo Slovenko, od 17–19 let. Deljen delovni čas, nedelje proste, hrana in stanovanje v hiši. Ponudbe na Novi tednik Celje. ŠIFRA: AVGUST.

MESARJA sekača in mesarja za predelavo takoj zaposlim. Mesnica Prekoršek Vojnik, tel. 772-034.

RAZNO

DOBROSRČNO upokojenko do 55 let iščemo za samostojno gospodinjstvo k bolehni osebi na deželi – zdomki. Ponudbe na telefon Jezersko ILIČ KATI, Pri Grabnerju (064) 44-077.

GREM GOSPODINJITI, starejši osebi, stara sem 55 let. Šifra; GOSODINJSTVO.

ZAHVALA

Ob boleči izgubi dragega očeta

JOŽETA BRINOVCA

iz Podvrha

se iskreno zahvaljujeva vsem sorodnikom, sosedom, prijateljem in znancem, sodelavcem Ingrada Žalec in Tovarni nogavic Polzela, govornikoma za poslovilne besede, župniku za lepo opravljen obred. Posebna hvala Lovski družini, ki ga je tako lepo pospremila k poslednjemu počitku ter darovali vence in cvetje.

Žalujoča:

hči Anica in sin Franci

ZAHVALA

Ob mnogo prerani, boleči in nenadomestljivi izgubi dragega moža, očeta, sina, brata in svaka

VILIJA KOPRIVNIKA

se iskreno zahvaljujemo vsem sorodnikom, sosedom, prijateljem in znancem, ki ste ga v tako velikem številu pospremili na njegovi zadnji poti, mu darovali toliko lepega cvetja ter nam ustno in pisno izrazili sožalje.

Posebno se zahvaljujemo kolektivu KOMUNALA CELJE TOZD Vodovod, kolektivu osnovne šole Frankolovo, Gi Socka, pevskemu zboru iz Strmca ter duhovniku za opravljen pogrebni obred. Iskrena hvala govornikoma tov. PE ŠAK Katici in tov. SPEVAN Jožetu za poslovilni govor ob odprtem grobu.

Še enkrat vsem prisrčna hvala.

Žalujoči:

žena Marta, sin Aleš, mama, oče ter brata Alojz in Silvo z družinama

V OKOLICI ŽALCA se je izgubil pes, črnorjavi terier, sliši na ime GORO. Kdor bi karkoli vedel o njem, naj sporoči proti nagradi na telefon 701-355.

DRUŽINA IŠČE mlajšo upokojenko, samsko brez obveznosti, ki ima veselje do gospodinjstva in nege bolnika. Plača po dogovoru. Cenjene ponudbe na tel. (063) 213-89 sak dan od 10. do 12. ure.

V NAJEM VZAMEM STAREJŠO ali novejšo enostanovanjsko hišo v Slovenskih Konjicah. Šifra: BLIŽINA CENTRA.

INSTRUMENTALNI TRIO z lastnim ozvočenjem, solidna cena, se priporoča. Informacije Strmec 7, pri Vojniku ali tel. 21-800 od 13. do 15. ure.

DOLENC FRANČIŠKA-FANI in IVAN Babno 10 Celje, preklicujeva zemljiške sodne dokumente in račune vpiačane ne najini imeni. Opozarjava vse tiste ki bi želeli izkoristiti te račune, da so ukradeni in so neveljavni.

SOPRANISTKA želi peti v dobr narodnozabavnem ansam Šifra: 1985-86.

NAGROBNE SPOMENIKE po ročilu izdelujem in montiram vajam vsa ostala kamnosek dela in popravila. Srečko Š šek, Podgorje 56 b, Celje mestnem pokopališču te 397. Informacije naročila ure dalje.

VIRŠTAJNČANI. Oddajam v n vinograd na lepi sončni brez odškodnine. Silvo G šek, 67 Ludwigshofen Ja 2, ZR Nemčija, tel: 0621-8 73.

UŠČEM DOBROSRČNO tova za varstvo 7-mesečne de Šifra: SEPTEMBER.

IŠČEMO INŠTRUKTORJA matike za 3. letnik sredn nične šole, odd. strojništv fra: INŠTRUKTOR.

ZELO DOBRO PLAČAM kma bi mi lahko nudil kotiček v in veliko čiste vode – stud co, če bi ustrezalo, tudi k takoj odkupim. Šifra: ZDO

TV SPORED

NEDELJA, 11. 8.

[illegible]–13.05 in 15.20–22.35 TELETEKST RTV LJUBLJANA; 8.45 POROČILA; VROŠKA MATINEJA: 8.50 ŽIV ŽAV: Risanke, Krpica in oblak; 9.35 OBISKOVALCI, ponovitev 4. dela češkoslovaško-zahodnonemške nadaljevanke; 10.05 MERRIQK, 2. del zahodnonemške nanizanke; 11.05 DOMAČI ANSAMBLI: Veseli Šentviščani; 11.35 625 pregled tedenskega sporeda; 11.54 PROPAGANDNA ODDAJA; 11.55 Sofija: EP V PLAVANJU – VATERPOLO JUGOSLAVIJA : [illegible], prenos; 13.00 POROČILA (do 13.05); 15.35 BURLESKA; 16.00 D. Kunić-Batra: ZGODBE IZ DELAVNICE, 1. del humoristične nadaljevanke TV Beograd; 16.50 POROČILA; 16.55 MAJSKI POKER, 3. del italijanske zabavnoglasbene oddaje; 17.35 PELJI ME V MESTO, ameriški film; 18.55 KNJIGA; 19.10 RISANKA; 19.24 TV IN RADIO NOCOJ; 19.26 ZRNO DO ZRNA; 19.30 TV DNEVNIK; 19.50 VREME; 19.52 PROPAGANDNA ODDAJA; 20.00 P. Imamović-Hasani: NARASLA REKA, 2. del drame TV Priština; 20.45 PROPAGANDNA ODDAJA; 20.50 JAZZ NA EKRANU: DR. UMEZU BAND, 2. oddaja; 21.30 HODIK POZABE, francoski kratki film; 21.45 ŠPORTNI PREGLED; 22.30 POROČILA

Oddajniki II. TV mreže:

[illegible].55 Budimpešta: EVROPSKI POKAL V ATLETIKI – skupina B, prenos (slov. [illegible]); 19.00 MESTO SOFIJA: EP V PLAVANJU – FINALE, posnetek; 19.30 TV DNEVNIK; 20.00 TEMNA STRAN SVETA, dokumentarna serija; 20.50 MEDIJAH; 21.00 POROČILA; 21.05 PROPAGANDNA ODDAJA; 21.10 TV KINOTEKA: PROVED HOFŠTATLERJA KRULLA, zahodnonemški film; 22.50 POSEBNA GENERACIJA, dokumentarna oddaja (do 23.35)

PONEDELJEK, 12. 8.

17.40–22.30 TELETEKST RTV LJUBLJANA; 17.55 POROČILA, SPORED ZA OTROKE: 18.00 POLETAVČEK, nanizanka TV Beograd – 8. del; 18.45 FORUM, oddaja za mlade; 19.15 PROPAGANDNA ODDAJA; 19.20 RISANKA; 19.24 TV IN RADIO NOCOJ; 19.26 ZRNO DO ZRNA; 19.30 TV DNEVNIK I; 19.55 VREME; 19.59 PROPAGANDNA ODDAJA; 20.05 M. Grillandi: LEPA OTERO, 5. del italijanske nadaljevanke; 21.00 PROPAGANDNA ODDAJA; 21.05 BOLMANSKO MOSTIŠČE, oddaja TV Novi Sad iz dokumentarnega niza DNEVI ZMAGE; 21.55 PIRANSKI GLASBENI VEČERI '82 (Kraisler, Paradis); 21.15 TV DNEVNIK II

Oddajniki II. TV mreže:

17.30 BEOGRAJSKI TV PROGRAM; 18.55 PREMOR; 19.00 ŠPORTNI GRAFIKON; 19.30 TV DNEVNIK; 20.00 POTA NAPREDKA, oddaja o znanosti; 20.50 POROČILA; 20.55 SPOMINI NA GLENNA MILLERJA, zabavnoglasbena oddaja; 21.40 PROPAGANDNA ODDAJA; 21.45 DINASTIJA, 59. del ameriške nadaljevanke (do 22.35)

TOREK, 13. 8.

17.45–22.55 TELETEKST RTV LJUBLJANA; 18.00 POROČILA; 18.05 LJUDSKI PLESI IN PESMI IZ ISTRE, 2. del oddaje TV Koper; SPORED ZA OTROKE: 18.25 MITI IN LEGENDE – Srednjeveški miti: TRISTAN IN IZOLDA, nanizanka TV Beograd; 18.40 DVORCI V HRVAŠKEM ZAGORJU, oddaja TV Zagreb; 19.10 PROPAGANDNA ODDAJA; 19.15 RISANKA; 19.24 TV IN RADIO NOCOJ; 19.26 ZRNO DO ZRNA; 19.30 TV DNEVNIK I; 19.55 VREME; 19.57 PROPAGANDNA ODDAJA; 20.00 M. Cihlar Nehajev-S. Šešelj: BEG, 2. del drame TV Zagreb; 21.25 PROPAGANDNA ODDAJA; 21.30 FILMSKI FESTIVAL PULJ '85; 22.40 TV DNEVNIK II

Oddajniki II. TV mreže:

17.55 TV DNEVNIK; 18.15 MALI SVET, otroška oddaja; 18.45 TV DNEVNIK; 20.00 NARODNA GLASBA; 20.45 ŽREBANJE LOTA; 20.50 POROČILA; 20.55 REVOLUCIJA, KI TRAJA: Tretje zasedanje AVNOJ-a, dokumentarna oddaja; 21.40 ODPRTA KNJIGA (do 22.10)

SREDA, 14. 8.

17.40–22.40 TELETEKST RTV LJUBLJANA; 17.55 POROČILA; SPORED ZA OTROKE: 18.00 F. Rudolf: KUŽA LAJA MJAV. . . 3. – zadnji del lutkovne predstave; 18.15 V. Podgorac: BELI CIGANČEK, 4. del nadaljevanke TV Skopje; 18.45 ŽELELI STE – POGLEJTE, poučnozabavna oddaja; 19.10 PROPAGANDNA ODDAJA; 19.15 RISANKA; 19.24 TV IN RADIO NOCOJ; 19.26 ZRNO DO ZRNA; 19.30 TV DNEVNIK I; 19.55 VREME; 19.57 PROPAGANDNA ODDAJA; 20.00 MEDNARODNA OBZORJA: Deset let po Helsinkih; 20.45 PROPAGANDNA ODDAJA; 20.50 FILM TEDNA: MOČVIRJE, sovjetski film; 22.25 TV DNEVNIK II

ČETRTEK, 15. 8.

15.55–22.30 TELETEKST RTV LJUBLJANA; 16.10 POROČILA; 16.15 M. Miheli: MOJ MILI ARIEL – Svinčeni vojak, 3. del nadaljevanke; 16.40 NEMINLJIVOST OTROŠTVA, oddaja iz niza Miniature; 17.00 Las Lenas: SVETOVNI POKAL V SMUČANJU – SMUK (M), prenos iz Argentine; 18.30 MOZAIK KRATKEGA FILMA: V LETU DNI SE NAUČIMO, češkoslovaški film; 19.10 RISANKA; 19.20 CIK CAK; 19.24 TV IN RADIO NOCOJ; 19.26 ZRNO DO ZRNA; 19.30 TV DNEVNIK; 19.55 VREME; 19.59 PROPAGANDNA ODDAJA; 20.05 TEDNIK; 21.05 PROPAGANDNA ODDAJA; 21.10 Č. Amiredžibi: BREGOVI, 7. – zadnji del gruzinske nadaljevanke; 22.15 TV DNEVNIK II

PETEK, 16. 8.

17.35–00.10 TELETEKST RTV LJUBLJANA; 17.50 POROČILA; SPORED ZA OTROKE: 17.55 NEPOMEMBNO IN POMEMBNO, 3. del nanizanke TV Zagreb; 18.10 OBISKOVALCI, 5. del češkoslovaško-zahodnonemške nadaljevanke; 18.40 PROPAGANDNA ODDAJA; 18.45 ŽELELI STE – POGLEJTE, poučnozabavna oddaja; 19.10 RISANKA; 19.20 CIK CAK; 19.24 TV IN RADIO NOCOJ; 19.26 ZRNO DO ZRNA; 19.30 TV DNEVNIK I; 19.55 VREME; 19.57 PROPAGANDNA ODDAJA; 20.00 ŽIVI PLANET: Razžarjene puščave, 6. del angleške dokumentarne serije; 20.55 NE PREZRITE; 21.05 PROPAGANDNA ODDAJA; 21.10 R. A. Simmons: GANGSTERSKA KRONIKA, 8. del ameriške nadaljevanke; 21.55 PROPAGANDNA ODDAJA; 22.00 TV DNEVNIK II; 22.10 UBIJALSKI MAGNUM, ameriški film

Oddajniki II. TV mreže:

17.55 TV DNEVNIK; 18.15 VSAK PETEK NOV ZAČETEK, otroška serija; 18.45 Z BEOGRAJSKEGA JAZZ FESTIVALA; 19.30 TV DNEVNIK; 20.00 DUBROVNIŠKE POLETNE PRIREDITVE '85: Koncert; 20.45 POROČILA; 20.50 ILIRSKI SEN IN RESNIČNOST, dokumentarna serija; 21.25 NOČNI KINO: SREČEN ROJSTNI DAN, WANDA JUNE, ameriški film (do 22.50)

SOBOTA, 17. 8.

14.50–23.40 TELETEKST RTV LJUBLJANA; 13.05 POROČILA: SPORED ZA OTROKE – PONOVITEV ODDAJ; 13.10 F. Rudolf: KUŽA LAJA MJAV. . . 3. – zadnji del lutkovne predstave; 13.25 V. Podgorac: BELI CIGANČEK, 4. del nadaljevanke TV Skopje; 13.55 NEPOMEMBNO IN POMEMBNO, 3. del nanizanke TV Zagreb; 14.10 MITI IN LEGENDE: Srednjeveški miti: TRISTAN IN IZOLDA, nanizanka TV Beograd; 14.25 POLETAVČEK, 8. del nanizanke TV Beograd; 14.55 Moskva: EVROPSKI POKAL V ATLETIKI – skupina A – FINALE, prenos; 18.00/05 DVORCI V HRVAŠKEM ZAGORJU, oddaja TV Zagreb; 18.35 PROPAGANDNA ODDAJA; 18.40 BOJ ZA OBSTANEK: Poslednji lov, angleška dokumentarna serija; 19.10 RISANKA; 19.20 CIK CAK; 19.24 TV IN RADIO NOCOJ; 19.26 ZRNO DO ZRNA; 19.30 TV DNEVNIK; 19.50 VREME; 19.52 PROPAGANDA; 20.00 JESEN ŠAJENOV, ameriški film; 22.20 PROPAGANDNA ODDAJA; 22.25 ZRCALO TEDNA; 22.45 KONCERT BILLYJA JOELA – 2. del; 23.35 POROČILA

Oddajniki II. TV mreže:

15.00 »ČOVIK OD SVITA«, jugoslovanski film; 16.30 TIRLISTAN, otroška predstava; 17.00 FILMI ITALIJANSKEGA KOMIKA TOTOJA: TOTO IN ŽENSKE; 19.00 NARODNA GLASBA; 19.30 TV DNEVNIK; 20.00 GLASBENI ODER; 20.30 DOKUMENTARNA ODDAJA; 21.15 POROČILA; 21.20 ŠPORTNA SOBOTA; 21.45 LEPA OTERO, 5. del italijanske nadaljevanke; 22.45 POEZIJA (do 23.15)

GREMO V KINO

KINO UNION CELJE
8. 8.: BRUBAKER – ameriška drama
8. do 11. 8.: DVORIŠČNO OKNO – ameriška grozljivka

Retrospektiva ob 40. letnici slovenskega filma
12. 8.: TRI ČETRTINE SONCA
13. 8.: NAŠ AVTO
14. 8.: AMANDUS
12.–14. 8.: DESET ZAPOVEDI I del – ameriški spektakel

KINO MALI UNION
do 10. 8.: BRUBAKER – ameriška drama
12.–17. 8. PEVEC JAZZA – ameriški glasbeni film

KINO METROPOL
do 11. 8.: ZAKLAD V IZGUBLJENEM LETALU – angleški pustolovski film
do 11. 8.: CENA NEVARNOSTI – francoski film

KINO METROPOL – MATINEJE
8. 8.: KAMIONARJI SPET VOZIJO – jugoslovanski film
10. 8.: SATANOVO REZILO – ameriška srhljivka
13. 8.: DESET ZAPOVEDI II. del – ameriški spektakel

KINO DOM
8.–11. 8: MAČEK DETEKTIV – ameriški film
8.–11. 8.: SATANOVO REZILO – ameriška srhljivka
od 12. 8.: KAMIONARJI SPET VOZIJO – jugoslovanska komedija

KINO VOJNIK
10. 8.ROCKY 3 – ameriška drama

KINO ROGAŠKA SLATINA
8. in 9. 8.: OSAMLJENI OČKA – ameriška komedija
10. 8.: SAHARA – ameriški film
11. 8.: GROZEN VIKEND – ameriška grozljivka
matineja: SREČA NA VRVICI – domači otroški film
12. 8.: BRUBAKER – ameriška drama
13. 8.: ČRNI PETEK ZA GANGSTERJE – ameriška kriminalka

KINO ŠMARJE
8. 8.: MAČJI SINDROM – grški erotični film
9. in 10. 8.: HOT DOG – ameriška komedija
11. 8.: RAZUZDANA LADY – angleški pustolovski film

KINO SLOVENSKE KONJICE
8. 8.: VARVARJEV MEČ – italijanski film
9. 8.: POŠAST IZ MOČVIRJA – ameriški film
10. 8.: ZLO POD SONCEM – angleški triler
11. 8.: HČI DŽUNGLE – italijanski film
13. 8.: JAGUARJEV SKOK – jugoslovanska drama

KINO RADEČE
11. 8.: KUZLA – angleška drama

KINO ŠENTJUR
10. in 11. 8.: MORNARJI V POSTELJI – danski film

KINO MOZIRJE
8. 8.: NOČI NEW YORKA – ameriški film
10. in 11. 8.: SINJA STRELA – ameriški film
13. 8.: NAJKRAJŠA POT ZA KITAJSKO – ameriški film

KINO NAZARJE
10. in 11. 8.: BOLNICA STRAHOV – ameriški film

KINO LJUBNO
10. in 11. 8.: UGRABITELJI IZGUBLJENEGA BLAGA – italijanski film
13. 8.: ČLOVEK PAJEK PROTI ZMAJEM – ameriški film

KINO ŽALEC
8. 8.: NOČ ČAROVNIC II – ameriški film
9. 8.: OSVAJAČ – italijanski film
10. 8.: SEXI KOMEDIJA POLETNE NOČI – ameriška komedija
11. 8.: OSVAJAČ – italijanski film
13. 8.: VIKTOR VIKTORIJA – angleški glasbeni film

KINO PREBOLD
8. 8.: MEČ KRALJA ARTURJA – angleški film
9. 8.: ŠARKIJEV STROJ – ameriška kriminalka
11. 8.: OFICIR IN GENTLEMAN – ameriška drama
13. 8.: UMOR PROSTITUTKE – ameriški akcijski film

KINO POLZELA
8. 8.: OFICIR IN GENTLEMAN – ameriška drama
10. 8.: UMOR PROSTITUTKE – ameriški akcijski film
11. 8.: NOČ ČAROVNIC II – ameriški film
13. 8.: SEXI KOMEDIJA POLETNE NOČI – ameriška komedija

KINO GRIŽE
11. 8.: Sexi komedija poletne noči – ameriška komedija

KINO TITOVO VELENJE
8. 8.: NIZKI UDARCI – kanadski film
9. 8.: TAUREG – italijansko-španski film – matineja
9. 8.: MALE TATVINE NA VLAKU – jugoslovanski film
10. in 11. 8.: TAUREG – italijansko-španski film
12. in 13. 8.: DISKO – jugoslovanksi film
14. 8.: NEPREMAGLJIVI HEROJ – honkongški film

KINO DOM KULTURE
8. 8.: FANTJE Z ZAVEZO – francoski film
15. 8.: TA AMERIKA – ameriški dokumentani film

KINO ŠOŠTANJ
10. 8.: MALE TATVINE NA VLAKU – jugoslovanski film
11. 8.: FANTJE Z ZAVEZO – francoski film
12. 8.: TAUREG – italijansko-španski film
14. 8.: DISKO – jugoslovanski film

KINO BRASLOVČE
11. 8.: OPERACIJA BANZAI – francoski film
14. 8.: TAUREG – italijansko-španski film

KINO LAŠKO
10. in 11. 8.: MEDENI MESEC – jugoslovanski film

KINO VČMR RIMSKE TOPLICE
10. 8.: LJUDJE, ZNOREL BOM – francoska komedija
14. 8.: VOJAKI HRAMA KUNG FU – hongkonški film

ROJSTVA

Titovo Velenje
Rodilo se je 22 dečkov in 21 deklic.

POROKE

Titovo Velenje
Poročili so se trije pari: Milan JAVERNIK in Dragica ZORZO iz Titovega Velenja, Branko MLINŠEK in Zdenka ŽILIČ oba iz Titovega Velenja, Radovan ŠTANTA iz Mirne in Nada DOBNIK iz Velikega vrha.

Mozirje
Poročila sta se Franc DOBROVC iz Tera in Manica POLIČNIK iz Juvanja.

Žalec
Poročila sta se dva para: Ivan HRIBAR iz Marije Reke in Anka RIBIČ iz Kaplje vasi ter Franc ROBIN in Marija Tavčer iz Vodriž.

SMRTI

Titovo Velenje
Umrli so: Borislav RIHTER, 18, Plešivec, Magdalena FLORJANC, 85, iz Podgore, Ivan Krajnc, 56, iz Pernova, Edvard Klovar, 56, Celje, Janez ZUPANC, 76, iz Blatnega vrha, Janez ZAVŠEK, 75, iz Gozdeca, Zofija JELEN, 83, iz Založ, Marija ARISTOVNIK, 82, Titovo Velenje, Jelka RAVNJAK, 26, Titovo Velenje, Mihaela KRAJNC, 41, Titovo Velenje, Jožefa ZAVOLOVŠEK, 71, iz Bočne, Ivana Štefanija POTOČNIK, 42, iz Zavodnje, Frančiška IVANŠEK, 70, iz Kompol.

Mozirje
Umrli so: Janez KRIVEC, 47 iz Rovt pod Menino, Jože PEVC, 84, iz Radmirja, Frančišek Šraml, 85, Ljubno, Franc Felicijan, 76, iz Rečice.

Laško
Umrl je Adolf GORIŠEK, 47, iz Marija Gradca.

Šmarje pri Jelšah
Umrli so: Josip JURAJA, 56, iz Bezgovice, Terezija ZUPAN, 75, iz Veternika, Marija DROFENIK, 91, Maribor, Jožef MORDEJ, 85, iz Dobovca, Frančišek HORVAT, 78, Ptuj, Alojz SAJNKAR, 84, iz Sp. Ponkvice, Franc BRUMEC, 25, Zibika.

Žalec
Umrli so: Ignac HOZJAN, 50, Gotovlje, Valentin FAJDIGA, 61, Kale, Rozalija LILIJA, 53, Gotovlje, Helena DOLINAR, 82, Pongrac, Frančiška DROLC, 88, Brnica.

Dežurstva zdravstvenih domov

ZDRAVSTVENI DOM CELJE: Dopoldanske in popoldanske ordinacije, redna dežurna služba je vsak dan od 19. do 7. ure naslednjega dne, ob sobotah pa od 14. do 7. ure do ponedeljka zjutraj. Ambulantno nujno pomoč nudijo v zdravstvenem domu v rednem delovnem času, v času dežurstev pa v dežurni ambulanti. Telefon: 22-334.

ZDRAVSTVENI DOM ŠENTJUR: Redna zdravstvena služba je vsak dan dopoldan in popoldan, redno dežurstvo pa je organizirano od 19. do 7. ure, ob sobotah pa od 14. do 7. ure do ponedeljka zjutraj. Telefon: 741-551.

ZDRAVSTVENI DOM MOZIRJE: Redno delo je organizirano v dopoldanskih in popoldanskih ordinacijah, nočno dežurstvo pa se prične ob 20. uri in traja do 6. ure naslednjega dne, ob koncu tedna pa je dežurna zdravstvena ekipa od sobote do ponedeljka do 7. ure zjutraj. Telefon: 831-934.

ZDRAVSTVENI DOM ŽALEC: Dopoldanske in popoldanske ordinacije, dežurstvo za celo občino je organizirano v zdravstvenem domu Žalec med tednom od 19. do 7. ure zjutraj, ob sobotah pa se prične dežurstvo ob 4. uri in traja do ponedeljka do 7. ure zjutraj. Telefon: 710-061.

ZDRAVSTVENI DOM SLOVENSKE KONJICE: Dopoldanske in popoldanske ordinacije, dežurstvo med tednom ob koncu tedna od sobote od 20. do 7. ure zjutraj, ekipa zdravnikov pa je dežurna tudi ob koncu tedna od sobote od 14. ure do ponedeljka zjutraj do 7. ure. Telefon: 751-522.

ZDRAVSTVENI DOMOVI V OBČINI ŠMARJE: Redna dejavnost – dopoldanske in popoldanske ordinacije od 7. do 19. ure v zdravstvenih postajah Šmarje, Rogaška Slatina, Kozje, dopoldanske v Rogatcu, Bistrici ob Sotli, Podčetrtku in obratna ambulanta v Steklarni. Dežurstvo je organizirano v Zdravstveni postaji v Šmarju in Rogaški Slatini ob delavnikih od 19. do 7. ure zjutraj, ob koncu tedna pa od sobote, od 14. ure do ponedeljka do 7. ure zjutraj. Stalna pripravljenost je organizirana za področje ZP Kozje, Bistrica ob Sotli in Podčetrtek ob delavnikih po vseh zdravstvenih postajah izmenično, ob koncu tedna pa po razporedu. Telefoni: Šmarje 821-021, Rogaška Slatina 811-621, Rogatec 826-015, Kozje 781-010, Podčetrtek 828-018, Bistrica ob Sotli 784-110.

ZDRAVSTVENI DOM TITOVO VELENJE: Redna dopoldanska ambulanta od 7.30 do 13.30 ure, popoldansko dežurstvo traja do 20. ure, zdravnik je v sprejemni ambulanti. Dežurstvo v dežurni ambulanti se prične ob 20. uri in traja do 7. ure zjutraj, neprekinjeno dežurstvo pa je tudi ob koncu tedna in ob praznikih. Telefon: 856-511.

ZDRAVSTVENI DOM LAŠKO: Redno delo je organizirano v zdravstvenem domu Laško, Radeče in Rimske Toplice z dopoldanskimi in popoldanskimi ordinacijami. Nočna dežurna služba se prične vsak dan ob 20. uri in traja do 7. ure naslednjega dne v Zdravstvenem domu Laško. Ob petkih se prične dežurstvo ob 15. uri in traja do ponedeljka do 7. ure zjutraj. Telefon: 730-078.

Veterinarsko dežurstvo

VETERINARSKA POSTAJA CELJE: Delovni čas od 6.30 do 14.30 ure, redna dopoldanska ordinacija za male živali od 8. do 10. ure, sicer pa imajo neprekinjeno dežurstvo v popoldanskem in nočnem času. Telefon: 34-233.

VETERINARSKA POSTAJA SLOVENSKE KONJICE: Delovni čas od 7. do 15. ure, neprekinjeno dežurstvo od 15. do 7. ure naslednjega dne, dežurstvo pa je tudi ob koncu tedna in ob praznikih. Telefon: 751-041.

VETERINARSKA POSTAJA ŠMARJE: Delovni čas od 7. do 15. ure, od 15. do 7. ure naslednjega dne je organizirana dežurna služba. Od 8. do 15. avgusta bo dežural veterinar Grega Bezenšek na domu. Telefon: 741-264.

VETERINARSKA POSTAJA LAŠKO: Veterinarsko delo je v dnevnem času organizirano od 7. do 15. ure v Laškem in Radečah. Dežurna služba je vsak dan od 15. do 7. ure naslednjega dne na veterinarski postaji Laško. Do 12. avgusta bo dežural dipl. vet. Jakob Kolman. Telefon: 730-068.

Izdelovanje in prodaja glinastih plošč za krušne (kmečke) peči in ostalih lončenih izdelkov.

Franc Busar,
Prožinska vas 50,
63220 Štore

Prodajamo tudi na celjski tržnici.

Cenjene stranke obveščam, da je na Teharju odprta nova avtoelektričarska delavnica

MITJA JURAK,
avtoelektrika,
Teharje 5

NOVI TEDNIK

Uredništvo: Celje, Trg V. kongresa 3 a, tel. 23-105, 22-369. Glavni urednik in direktor TOZD Boris Rosina. Odgovorni urednik Novega tednika Branko Stamejčič. Odgovorni urednik Radia Celje Miran Korošec. Redakcija: Marjela Agrež, Tatjana Cvirn, Vili Einspieler, Violeta Vatovec Einspieler, Edi Masnec, Rado Pantelič, Mateja Podjed, Milena Brečko Poklič, Franček Pungerčič, Zdenka Stopar, Srečko Šrot, Mitja Umnik, Janez Vedenik, Tone Vrabl. Tehnični urednik Franjo Bogadi.

Izhaja vsak četrtek. Tisk: ČGP Delo, Ljubljana.

Cena posameznega izvoda je 40 dinarjev. Individualna letna naročnina je 1.880 dinarjev, polletna 940 dinarjev. Za tujino je letna naročnina 4.160 dinarjev, za delovne organizacije pa 2.080 dinarjev. Št. žiro računa 50700-603-31198 – ČGP Delo Ljubljana, TOZD Novi tednik Celje.

Nenaročenih rokopisov in fotografij ne vračamo.

Nagradna igra Novega tednika

Bralci izbirajo roman

V NT želim brati roman (povest) _____

_____

Ime in priimek _____

Naslov _____

(Kupon izrežite in izpolnite, nalepite na dopisnico in pošljite na naslov Novi tednik, Trg V. kongresa 3a, 63000 Celje. Vse prispele izpolnjene kupone bomo upoštevali pri žrebu nagrad.)

Še dobro, da je nagačen

Medvedja mrcina, ki je lansko leto strašila po Gornji Savinjski dolini in ki jo je upihnil Vinko Knapič, je sedaj na očeh radovednih turistov na domačem dvorišču. Vinko je napravil pravi živalski muzej in vsak dan si to zanimivost v Lučah ogleda več avtobusov radovednih turistov.

Tudi ovcam je vroče

Moličnik Janko je doma izpod Raduhe, torej tam kjer že vsa leta domujejo ovce. Pravi, da tudi njim vroče in jih je potrebno tu in tam ostriči. Kakšnih 30 kilogramov volne se tako nabere ovce, prodajo pa jo potem v predilnico v Radovljico. Vsako leto s posebnimi škarjami, Janko svojem frizerskem salonu postriže okoli 30 ovac, pravi pa da jim je pri njemu udobno, saj nik nobene ne poškoduje.

Ne jezite se, če podnevi svetijo

Se sprašujete zakaj v Celju tudi podnevi gorijo žarnice? Razlog je preprost: Delavci Elektra nenehno preizkušajo žarnice, dnevno pa jih zamenjajo tudi do 50, vse od Štor do Šmartnega. Za menjavo žarnic poskrbijo delavci Elektra Milan Jug, Franc Rezec in Ivan Centrih, ki pravijo, da je vzrok, da je dnevno potrebno zamenjati tako veliko število žarnic v neodgovornosti nekaterih posameznikov, ki veliko žarnic pobijejo, ali pa si jih enostavno prisvojijo. Tako so nedavno tega v Mestnem parku pobili in pokradli kar 14 žarnic.

Če se grabljice zasučejo, potem gre

Skoraj ni krajana, ki bi ne bil v Gornji vasi vključen v domače gasilsko društvo in ki ne skrbi le za humane stvari, temveč tudi za kulturno in zabavno življenje. Prejšnjo nedeljo so pripravili pravo vaško olimpijado, športne rekvizite pa so zamenjali s kmečkim orodjem. Medse so povabili tudi tovariše gasilce iz Šešč, Zabukovice, Griž, Matk in Trnovelj in pomerili so se v žaganju drv, košnji in grabljenju in na koncu še v vlečenju vrvi. Kakšnih 1000 gledalcev pa jih je burno spodbujalo.

AMADEUS POROČA

Kar slutim, dragi bralec, da skrbiš, da ostal bo razočaran tvoj pogled, če vetra dosti močen piš, ne odkril bi očarljiv ti razgled . . .

Mali mož s prestami

Ne vemo, če mali Beno Jager iz Luč že hodi v šolo, zanesljivo pa vemo, da ga koš, ki si ga natakne ob raznih prireditvah v tem delu Savinjske doline vleče enkrat na eno drugič na drugo stran. Hodi po očetovih stopinjah, njegov koš pa je poln prest. In turisti se nemalokrat ustavijo ker tudi poskusijo Jagrove preste, ki jih spečejo v takšnih turističnih konicah tudi do 1000.

Vse fotografije EDI MAŠNEC

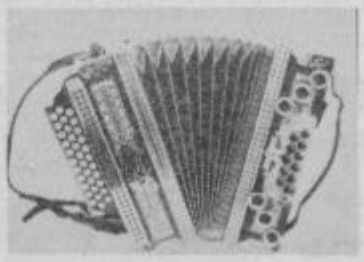

IZŠLA JE KASETA

ZLATA HARMONIKA

Z najboljšimi posnetki tekmovanja diatoničnih harmonik na Ljubečni.

Kupite jo lahko v oglasnem oddelku Novega tednika in Radia Celje ali naročite po povzetju.

IZPRED PULTA

Začelo se je prav vsakda nje. Utrujena in jezna n ves svet, predvsem pa n vročino, sem jo približa ob trinajsti uri mahnila z celjsko tržnico. Po neka minutnem čakanju me prodajalec pri eni izme stojnic vprašal, kaj bi rad »Pol kilograma paradižni ka, pa kilogram breske pa . . .« sem poskušala n šteti vse potrebno, a mi brez posebnega navduše nja lepo potisnil vrečko roke in rekel, da si naj ka sama postrežem. Presen čena, ker večina prodaja cev tega sploh ne dovoli, nekoliko jezna, češ – še t ga se mu ne ljubi, sem o vrnila, da mi naj kar on d vse potrebne stvari. Pa je spet, reči moram, kar p jazno povedal, da je tudi že kar dovolj naredil in d si naj lepo sama izbere vse, kar potrebujem. Da potem tudi ne bom mog jeziti, če bo vmes kakše »oporečen« sadež, je še d dal. Kaj mi je preosta drugega; lepo tiho sem zl gala breskve, paradižnik pa stročji fižol in čebulo vrečke in potem še vedn malo sitno vprašala, če s tudi zaračunam sama. N tega mi ni bilo treba – potem, ko mi je prodajale prav prijazno zložil vrečk v cekar, sem dobila še »na pitnino«. Od zneska, ki b ga morala plačati, mi je na mreč odštel 50 dinarjev z moje delo – zlaganje v vreč ke, namreč.

Slaba volja me je minila Pa ne zaradi 50 dinarjev ampak zato, ker kljub vro čini prodajalci ob stojnicah le ne pozabijo na prijaznos in humor.

In še ena cvetka, prav ta ko iz celjske tržnice. Zg daj zjutraj sem želela kupit vrtnico. Po 20 dinarjev ji prodajajo te dni. In ker n sem imela drobiža, prav ta ko pa tudi prodajalka n mi je z nasmehom podarila vrtnico. Ob tem je še rekla da vrtnico veliko rajši po dari, kot pa da bi kupcu vračala 80 dinarjev v ko vancih po en oziroma dva dinarja. In potem preprosto nisem več vedela, ali naj spremenim svoje navade in poletnim »rojstnodnevnikom« poslej podarjam kar cel šopek vrtnic, ali pa se naj »tolažim« s tem da tako prijaznih prodajalk ne srečaš vsak dan.

IVANA FIDLER