

73486

26.

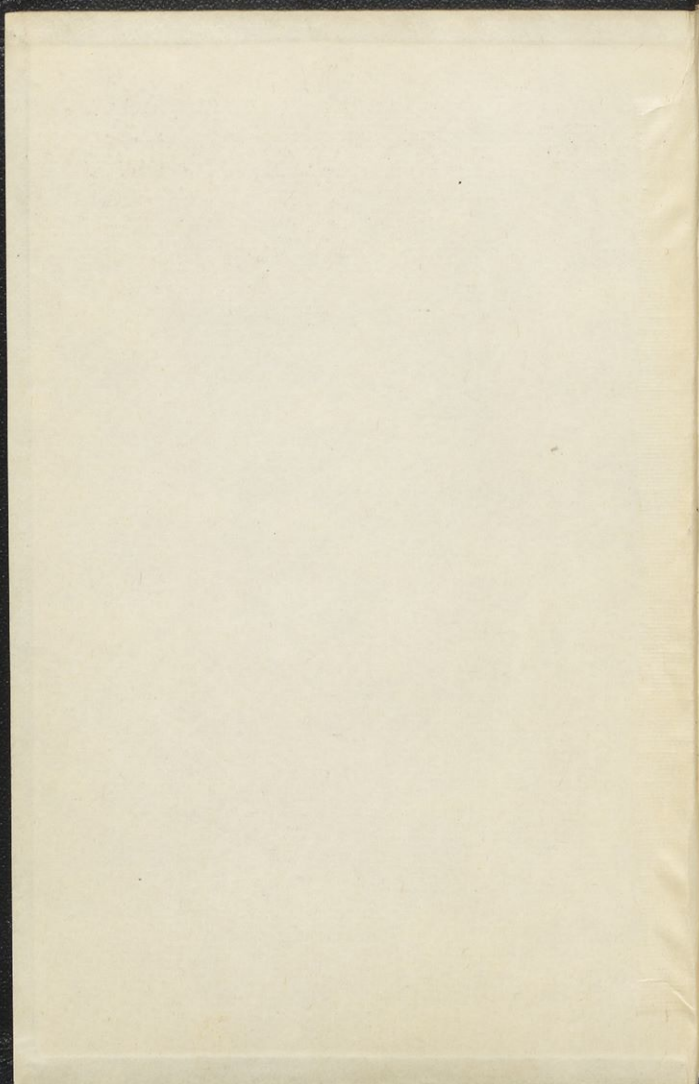

den 35

ADVOKAT  
Dr. Drago Marušič  
LJUBLJANA  
Miklošičeva 13/1. Telefon 37-29



XXVI. zvezek

# Taksni in pristojbinski pravilnik

Priredila:

dr. Pavlič Bogumil,  
fin. svetnik

in

Mahkovec Franc,  
fin. tajnik.



V Ljubljani 1932

Založila in natisnila tiskarna Merkur d. d. v Ljubljani  
(Predstavnik tiskarne O. Mihálek)

73486



030019356

Prejeto od urada  
za upravljanje imovine  
upornikov

## Vsebina.

---

Stran

### A. Taksna tarifa.

Členi 33. do 206. k tar. post. 1. do 332. taksne tarife . . . . .	1—170
---	-------

### B. Splošni del.

Členi 1. do 32. in 206. a. k členom 5. do 62. taksnega zakona . . . . .	171—199
---	---------

### C. Zakon o državni trošarini, taksah in pristojbinah.

Členi 207. do 231. k členom 14. do 26. zakona o državni trošarini, taksah in pristojbinah	200—207
---	---------

### Č. Zaključni predpisi k zakonu o državni trošarini, taksah in pristojbinah.

Členi 232. do 234. . . . .	208
----------------------------	-----

### D. Pravilnik o pobiranju šolnine . . . . .

209—211

### E. Pojasnila ministrstva za finance, oddelka za davke, glede pobiranja šolnine . . . . .

212—215

### F. Pravilnik o točarinski pravici . . . . .

216—234

### G. Člen 103. pravilnika za izvrševanje zakona o državni trošarini . . . . .

235—243

### H. Obrtni zakon: §§ 76. do 79. . . . .

244—248

### I. (Dodatek.) Pojasnilo k tar. post. 47. zakona o taksah . . . . .

249—251

---

## Primerjalna razpreglednica

### določb taksnega pravilnika in zakona o taksah.\*

#### A. Taksna tarifa.

Taksni pravilnik		Zakon o taksah		Taksni pravilnik		Zakon o taksah	
člen	stran	tar. post.	stran	člen	stran	tar. post.	stran
33.	1	1.	5	66.	59	49.	39
34.	3	2.	6	67.	59	50.	39
35.	4	3. in 4.	6	68.	60	51.	39
36.	4	5.	7	69.	60	52.	39
37.	6	6.	8	70.	60	53.	39
38.	6	8.	8	71.	61	54.	40
39.	14	9.	10	72.	61	55.	40
40.	14	10.	10	73.	63	56.	40
41.	20	11.	13	74.	63	57.	40
42.	22	12.	14	75.	63	58.	41
43.	38	13.	26	76.	64	59.	41
44.	39	14.	26	79.	64	62.	41
45.	39	16.	27	80.	64	63.	44
46.	40	17.	27	81.	64	64., 65., 66.	44
47.	41	18.	28	82.	64	68.	45
48.	41	19.	28	83.	65	69.	45
49.	41	22.	28	86.	65	72.	45
50.	42	24.	28	87.	65	75.	45
51.	44	24. a	29	88.	65	79.	45
52.	44	25.	29	89.	66	80.	45
53.	45	30.	30	90.	66	81.	45
54.	45	31.	30	91.	68	82.	46
55.	48	33.	32	92.	68	83.	46
56.	49	34.	33	93.	69	84., 85.	47
57.	51	36.	35	94.	69	86.	47
58.	52	37.	35	95.	69	87.	47
59.	54	39.	36	97.	69	89.	47
60.	55	41.	36	98.	70	90.	49
61.	55	42.	36	98.a	71	90. a	50
62.	57	43.	37	99.	71	91., 92.	51, 52
63.	58	44.	38	99.a	72	95.	59
64.	58	45.	38	99.b	73	94., 95., 96.	60, 61, 62
65.	59	48.	38	100.	73	97.	62

\* Gl. »Zakon o taksah«, XXV. zvezek zbirke »Zakoni in uredb« tiskarne Merkur d. d.



Taksni pravilnik		Zakon o taksah		Taksni pravilnik		Zakon o taksah	
člen	stran	tar. post.	stran	člen	stran	tar. post.	stran
101.	74	98.	63	149.	131	176.	93
102.	75	99.	63	150.	132	177.	94
103.	76	99.a	64	151.	132	178.	95
103.a	85	99.b	69	152.	132	182.	95
104.	89	99.c	70	153.	132	187.	95
105.	90	99.č	71	154.	133	188.	95
106.	93	100.	71	155.	134	192.	96
107.	99	101.	75	163.	134	200.	97
108.	118	101.a	77	164.	134	201.	97
109.	118	102.	78	165.	134	203.	97
110.	118	108.	78	166.	135	204.	97
111.	119	109.	79	167.	135	205., 206.	97, 98
112.	119	110.	79	168.	135	207.	98
113.	120	111.	81	169.	136	208.	98
114.	120	112.	81	170.	136	209.	98
		113., 114.,		171.	136	210.	98
115.	120	115., 116.,	81, 82	172.	136	212.	98
		117., 118.,		173.	136	214.	99
		113.		174.	137	219.	100
117.	120	121., 122.,	82, 83	175.	137	221.	100
		123.		176.	138	225.	101
118.	121	124.	83	177.	138	226.	101
		125., 126.,		178.	138	227.	102
119.	121	127., 128.,	83, 84	179.	138	229.	102
		129., 130.,		180.	139	230.	103
120.	121	131., 132.	84	182.	139	233.	103
121.	121	135., 136.	84	183.	139	235.	103
122.	121	137.	84	184.	139	236.	103
123.	122	138.	84	185.	144	237.	104
124.	122	139.	85	185.a	145	237., 238.	104, 105
126.	123	144.	86			237. do	
127.	123	145.	86	186.	145	252. a	104 do 110
128.	124	146.	86	187.	146	257.	115
129.	124	147.	86	188.	147	259.	115
130.	124	148.	86	189	147	260., 261.	116
131.	124	149.	86	190.	148	262.	117
132.	124	151., 152.	86	191.	148	263.	117
145.	125	167.	90	192.	148	264.	117
146.	126	170.	90	193.	149	266.	118
147.	127	173., 174.	92	194.	149	268.	118
148.	130	175.	93	194.a	149	269.	118

Taksni pravilnik		Zakon o taksah		Taksni pravilnik		Zakon o taksah	
člen	stran	tar. post.	stran	člen	stran	tar. post.	stran
195.	149	274.	119	203.	169	307. do	126 do 150
196.	150	279.	120			318. a	
197.	151	280.	121	204.	169	319.	132
198.	152	303.	121	205.	170	324.	133
199.	169	304.	126	205.a	170	331.	136
202.	169	316.	129	206.	170	332.	137

## B. Splošni del.

Taksni pravilnik		Zakon o taksah		Taksni pravilnik		Zakon o taksah	
člen	stran	tar. post.	stran	člen	stran	tar. post.	stran
1.	171	5.	138	17.	190	42.	154
2.	178	6.	142	18.	191	43.	155
3.	179	7.	145	19.	192	44.	156
4.	180	9.	147	20.	192	45.	156
5.	180	11.	147	21.	193	46.	156
6.	181	18.	147	22.	194	47.	157
7.	182	20.	148	23.	194	48.	157
8.	183	22.	149	24.	194	49.	157
9.	184	29.	149	25.	194	51.	157
206.a	185	32.	150	26.	195	52.	158
10.	185	33.	151	27.	196	53.	159
11.	186	35.	151	(i.p.37)			
12.	186	36.	152	28.	197	57.	161
13.	187	37.	152	29.	197	58.	161
14.	188	38.	152	30.	198	59.	161
15.	188	39.	154	31.	198	60.	161
16.	189	41.	154	32.	199	62.	162

## C. Členi zakona o drž. trošarini, taksah in pristojbinah.

Taksni pravilnik		Zakon o taksah		Taksni pravilnik		Zakon o taksah	
člen	stran	tar. post.	stran	člen	stran	tar. post.	stran
207.	200	21.	165	229.	203	14.	163
208.	200	22.	165	230.	204	15.	164
209.	201	23.	166	231.	204	16.	164
210.	203	26.	167	—	—	—	—

## D. Pravilnik o pobiranju šolnine.

Taksni pravilnik		Zakon o taksah	
člen	stran	tar. post.	stran
1.—12.	209—212	318.a	130—132

## F. Pravilnik o točarinski pravici.

Taksni pravilnik		Zakon o taksah	
člen	stran	tar. post.	stran
1.—30.	216—234	62.	41

## G. Člen 103. pravilnika za izvrševanje zakona o državni trošarini.

Taksni pravilnik		Zakon o taksah	
Odstavek	Stran	tar. post.	stran
1.—22.	235—243	62.	41

## I. Pojasnilo k tar. post. 47. zak. o taksah.

Taksni pravilnik		Zakon o taksah	
—	stran	tar. post.	stran
—	249—251	47.	38

## Popravki.

Med tiskom knjige so se ugotovili naslednji tiskovni pogrški:

Na str. 1. mora stati nad besedilom »Taksna tarifa« pravilno »A.« (nam. I.);

na str. 64., pod črto, je pravilno: »Glej pod F...« (nam. G.);

na str. 198., 4. vrsta od spodaj, je pravilno: »(K členu 60.)« (nam. 59.).

**Pripomba.** Tik pred dotiskom knjige je bilo v »Službenih novinah« z dne 24. septembra 1932., št. 221/LXXXV/604, objavljeno »pojasnilo k tar. post. 47. zakona o taksah in k čl. 56., t. 6. in 7. zakona o zadrugah državnih uslužbencev«. Ker spada to pojasnilo med bistvena določila taksnega pravilnika, je bilo kot dodatek prevzeto v to knjižico.

Kakor zakon o taksah, ki je izšel v celotni izdaji kot XXV. knjižica zbirke »zakoni in uredbe« v založbi tiskarne Merkur d. d., je bil tudi pravilnik k taksnemu zakonu v zadnjih letih nešteto krat izpremenjen, odnosno popolnjen. Z vsemi temi izpremembami in dodatki, objavljenimi v raznih številkah »Uradnega lista« in »Službenega lista«, pa je postala vsa obsežna snov v toliki meri nepregledna, da je bila celo za strokovnjaka komaj uporabna.

Iz tega razloga je bilo nujno potrebno, da sledi »zakonu o taksah« čimprej tudi pravilnik k temu zakonu v strokovno urejeni, posebni izdaji. Le tako je omogočeno uradniku, pravniku ali trgovcu, ki morajo po službeni dolžnosti ali po poslih poznati in upoštevati določila taksnega zakona, da brez zamudnega iskanja najdejo vse zadevne predpise, hkratu pa da se izognejo tudi raznim neprijetnostim in — občutnim kaznim.

Snov, ki jo obsega knjižica, se naslanja na enako razporeditev kakor taksni zakon. Pravilnik vsebuje vse veljavne določbe glede primene posameznih tarifnih postavk taksnega zakona, razen tega pa mu je dodan še »pravilnik o pobiranju šolnine« s pojasnilom davčnega oddelka ministrstva za finance, nadalje »pravilnik o točarinski pravici« in k njemu spadajoče določbe §§ 76. do 79. obrtnega zakona ter končno še pravkar v »Službenih novinah« objavljeno pojasnilo k tar. post. 47. zakona o taksah.

Vso snov te knjižice sta zbrala, podrobno pregledala in priredila strokovnjaka v taksnih zadevah, gg. finančni svetnik dr. Pavlič Bogumil in finančni tajnik Mahkovec Franc, oba pri dravski finančni direkciji v Ljubljani.

Kakor z »zakonom o taksah« bo brez dvoma tudi s to knjižico ustrezno vsakomur, ki ima opravka s taksnimi predpisi.

V Ljubljani, meseca septembra 1932.

**Tiskarna Merkur d. d.**

## Pravilnik

za izvrševanje odredb o taksah iz zakona o državnih trošarinah, taksah in pristojbinah z dne 27. junija 1921., njegovih izprememb in dopolnitev z dne 20. decembra 1921. in predpisov iz zakona o izpremembah in dopolnitvah v zakonih o taksah in pristojbinah z dne 25. oktobra 1923. in 25. marca 1932.\*

### I.

#### Taksna tarifa.

##### Člen 33.

(K tar. post. 1.)

1. Taksa po tar. post. 1. taksne tarife se polaga za vse opozoritve, vloge in prošnje vobče, ki se predlagajo: kralju, narodni skupščini, oblastvom in uradom v kraljevini, bodisi da se pošiljajo ali izročajo pismeno, bodisi da so ustne ter jih oblastvo ali urad sestavlja pismeno (zaslišanja), neglede na število in velikost pol.

2. Če je določena za vloge in prošnje večja taksa, se pobira ta večja taksa. Toda taksa za prošnje ne sme biti pri nobenem oblastvu in nikoli manjša od takse, določene v tar. post. 1.

3. To takso polaga vsaka oseba, podpisana na vlogi. Če nastopi več oseb, bodisi pravnih, bodisi fizičnih, bo-

\* »Službeni list« z dne 23. aprila 1932., št. 327/32.

disi enih in drugih, ki se po naravi svojih razmer podpišejo na prošnji, kot ena posebna prizadeta stranka, kakor so drugovi v enem podjetju, družbeniki, bratje v zadrugi in temu podobno, se plača ena taksa.

4. Če taksa, predpisana za vlogo, ni plačana, se mora vloga, ako prihaja iz Srbije in Črne gore ter se sprejme v teh pokrajinah, položiti v arhiv ter se sploh ne jemlje v razpravo. Če prihaja vloga v Srbijo in Črno goro iz drugih pokrajin ali se pošilja iz Srbije in Črne gore v druge pokrajine ali se pošilja iz pokrajine zunaj Srbije in Črne gore v pokrajine zunaj Srbije in Črne gore, se zahteva za to vlogo najprej plačilo ali doplačilo predpisane takse in šele potem se sme vzeti v razpravo.

5. Taksa iz tar. post. 1. se ne polaga tudi za tožbe, pritožbe in prigovore, obremenjene z drugo posebno ali večjo takso. Toda dopolnitev pritožbe ali dopolnitve prigovora plačujejo samo takso iz tar. post. 1., ker se smatrajo za vloge.

6. Ta taksa se pobira za vse vloge, zahteve in prošnje, ki jih priglašajo poedinci ali jih priglašča več oseb brzojavno, če niso zavezane večji taksi.

7. Če se pošiljajo pritožbe, vloge in zahteve brzojavno, mora pošiljatelj telegrama predpisano takso prilepiti na telegram, uradnik pa postavi, ko odpravlja telegram, vselej pod prosilčev podpis svoje poročilo uradu, kateremu je namenjen: »Taksa v N. (z besedami) dinarjev je plačana«, in to tudi podpiše.

8. Če znaša taksa preko 5 dinarjev, se prilepi na poseben referat, se predpisno uniči ter istega dne po pošti pošlje uradu, kateremu je telegram namenjen; ta urad pa oceni, ali se je položila zadostna taksa.

9. Če se zahteva z brzojavno prošnjo izpričevalo, odobrilo, dovolilo, dopustilo ali odločba, se mora položiti tudi še predpisana taksa za te spise. V členu 36. tega pravilnika je predpisano, kdaj se taksa za odločbo polaga in kdaj ne. V primerih iz točk 7., 8. in 9. tega člena telegrafski uradnik ne odgovarja za premalo položeno takso.

10. Za vse prošnje, s katerimi se zahtevajo izpričevala, odločbe, dopustila, odobrila itd., se plačuje tudi ta taksa za vlogo poleg takse, predpisane za izpričevala, odločbe, dopustila, odobrila itd.

11. Za prošnje se smatrajo tudi vse izjave in zahteve, ki se podajajo na aktih ob uradni priobčitvi. N. pr.: »Priobčen mi je sprednji odgovor N. urada in prosim, da se mi izda odločba o tej stvari, ker mislim, da imam po členu N. N. pravico do tega in tega«.

12. Dopisi poedinih oseb ali firm v inozemstvu, ki jih pošiljajo te poedinim državnim ali samoupravnim uradom v trgovinskih odnošajih, se ne polagajo v arhiv, če so zavezani taksi; toda dotične osebe ali firme se morajo obvestiti bodisi neposredno bodisi po zastopniku, koliko takso morajo položiti, da bi se moglo o tem njih dopisu ukreniti, česar je treba; dotlej pa se ta dopis sploh ne vzame v razpravo.

#### Člen 34.

(K tar. post. 2.)

1. Taksa za priloge po tar. post. 2. se plačuje za vsako prilogo, ki se doda prošnji, vlogi, pritožbi, tožbi in vobče pismeni in protokolarni vlogi, a ni po drugem zakonskem predpisu zavezana posebni večji taksi in tudi ne oproščena plačila takse, neglede na število in velikost pol enega takega spisa.

2. Če se prepíše več spisov (več priznanc, računov, izpričeval, dopisov itd.) na enega ali na več listov in se taki listi predlože v nepotrjenem prepisu kot priloge, se plača taksa za toliko prilog, kolikor je originalnih spisov prepisanih.

3. Če se je plačala za originalne listine, ki se dodajajo kot priloge, manjša taksa, se morajo, ko se predlože, dopolniti z razliko takse do 2 dinarjev.

4. Dokler se za priloge, ki niso opremljene z zadostno takso, ne pobere ostanek takse po predpisih, ki veljajo o tem, se predmet ne sme vzeti v delo.

5. Prepisi ali duplikati poedinih prilog, ki se dodajajo za arhiv ali za drugo potrebo oblasti samega, kakršni so: prepisi tapij (listin za zemljiški prenos) pri prenosu imovine za potrebo davčnih ali zemljiškoknjižnih oblastev; prepisi listin o obvezi pri intabulaciji in sredstvih za zavarovanje ali za zemljiško zavarovanje; prepisi pri potrditvi poedinih listin, niso zavezani tej taksi.

6. Če niso originalni spisi po zakonu zavezani taksi zato, ker se izdajajo uradoma (vojaške objave, vojaške listine itd.), niso niti kot priloge zavezani nobeni taksi. Toda prepisi teh listin so zavezani taksi, če se predlagajo kot priloge.

7. Če se predlagajo kot priloge originalni spisi ali overovljeni prepisi s predpisano in večjo takso, se ta taksa iz tar. post. 2. ne pobira. Če pa na takem spisu ni takse ali če je nezadostna, se postopa z odgovornimi osebami po zakonu.

#### Člen 35.

(K tar. post. 3. in 4.)

1. Taksa iz tar. post. 3. in 4. se pobira za izpričevala in potrdila, ki jih izdajajo privatne osebe ali oblasti privatnim osebam o kakršnikoli dejstvih in o vsem, kar se jih more tikati.

2. Če izda več oseb eno potrdilo, n. pr. če izda več zdravnikov potrdilo o zdravstvenem stanju te ali one osebe, ali če izda več državljanov komu potrdilo o vedenju itd., se plača samo ena taksa iz tar. post. 3. in 4.

Za potrdila ali izpričevala, za katera so v tarifi določene posebne druge takse, se ne sme pobirati taksa iz tar. post. 3. in 4.

#### Člen 36.

(K tar. post. 5.)

1. Po tar. post. 5. se pobira taksa za vse pismene odločbe, odloke in za vsa obvestila administrativnih oblastev kakor tudi za odločbe ali razsodbe, ki se izdajajo



o kaznivih dejanjih privatnih oseb ali javnih uslužben-  
cev, katera se preiskujejo in kaznujejo na podstavi spe-  
cialnih zakonov, kolikor ni za te odločbe ali rzsodbe  
določena posebna večja taksa.

2. V pokrajinah zunaj Srbije in Črne gore se pobira  
ta taksa za vse prve odloke, odločbe, obvestila, sklepe  
itd., ki jih izdajajo administrativna ali avtonomna ob-  
lastva in ki obsezajo navedbo, da ima dotična oseba  
pravico pritožbe na višje oblastvo, ali če dotična oseba  
izrečno zahteva pismeno odločbo.

3. Če se dajo poedinim osebam na njih vloge obve-  
stila ali kakršnekoli odločbe, ki jih izrečno ne zahtevajo,  
ali zoper katere nimajo pravice pritožbe, se ta taksa ne  
pobira; če pa se vendarle pritožijo, se pobere od njih  
naknadno taksa po tej tarifni postavki.

4. Za odločbe, odloke itd., ki jih izdajajo oblastva  
o pritožbah, za katere se taksa plačuje, se ne pobira ob  
izdaji odloka ali odločbe za to nobena taksa.

5. Če poedinim osebam na vloge, prošnje in opo-  
zoritve, ki so v izvestnih poslih oproščene takse, prvo-  
stopno oblastvo odkloni zahtevo kot neutemeljeno, se po-  
bere taksa za izdano odločbo in prošnjo šele, ko postane  
ta izvršna, glede na točki 1. in 2. tega člena.

6. Če zahteva več oseb z eno prošnjo, da se izdaj  
vsaki posebna odločba, se mora položiti predpisana taksa  
za odločbo za vsako osebo.

7. Taksa za vse odločbe ali obsodbe o kaznivih de-  
janjih privatnih oseb ali javnih, državnih in samouprav-  
nih uslužbencev (nameščencev), ki se preiskujejo in kaz-  
nujejo po drugih zakonih, če ni določena za te odločbe  
ali obsodbe posebna taksa, se pobira po izvršnosti odloč-  
be ali obsodbe. V odločbi ali obsodbi se mora tudi do-  
ločiti plačilo te takse. Kolikor je krivcev, tolikokrat se  
pobere ta taksa.

8. Če se zahteva izdaja odobrila, dopustila ali potr-  
dila, pa se dotični osebi ta ne izdajo, se pobere za od-  
ločbo, s katero se zahtevnik obvešča o odklonitvi, taksa  
iz tar. post. 5.

9. Če ni za odobrilo, dovolilo itd. določena posebna taksa, se pobira taksa iz te tarifne postavke.

### Člen 37.

(K tar. post. 6.)

1. Taksa, predpisana v tar. post. 6. taksne tarife za pritožbe zoper odločbe nižjega administrativnega oblastva, namenjene višjemu oblastvu, se plačuje samo, če ni predpisana za te pritožbe posebna večja taksa, ker ne more biti za nobeno pritožbo, vloženo zoper formalno odločbo, taksa manjša od one, ki je določena po tar. post. 6.

2. Ta taksa se plačuje tudi za pritožbe zoper sodbe sodnih oblastev v zgolj administrativnih poslih.

### Člen 38.

(K tar. post. 8.)

1. Po tar. post 8. taksne tarife se pobira taksa za vse objave in reklame, ki se vrše zaradi materialne koristi.

2. Taksa 0·10\* dinarja po točki 1. te tarifne postavke se pobira samo za one objave začasnega značaja, ki se prilepljajo ali pritrjujejo na okna, zidove, vrata in druge predmete, in sicer samo zaradi koristi, ne pa za objave, ki se javno razširjajo iz roke v roko.

3. Tej taksi niso zavezane posmrtnice, plakati političnega značaja in take objave raznih družb, ki nimajo spekulativnega značaja, najsi se prilepljajo ali pritrjujejo na poedine predmete. Istotako niso zavezane tej taksi objave državnih in državno privilegiranih gledališč samo za njih prireditve. Objave o prireditvah drugih korporacij in družb v lokalih državnih in državno privilegiranih gledališč pa so zavezane tej taksi.

4. Oglasi iz časnikov, občasnih spisov, koledarjev in drugih knjig, če se izločajo iz časnikov in prilepljajo

\* Od 1. IX. 1932 : 0·25 Din.

ali pritrjujejo posebej, plačujejo istotako to takso 0-10 dinarja, če se objavljajo z njimi stvari materialne koristi.

5. Če se prilepljajo z objavo vred kot dodatki pojedine slike ali drugačna pojasnila teh objav ali če se prilepi ali pritrudi dvoje ali več objav druga za drugo ali se tiskajo na istem plakatu reklame ali objave različnih oseb, se mora plačati za vsako objavo ali sliko ali reklamo tudi posebna taksa.

6. Če se nosijo ali vozijo objave ali slike iz točk 2., 3., 4., in 5. tega člena po mestu, se plačuje za vsak izvod taksa po 5 dinarjev.

7. Taksa iz predhodnih točk za objave, reklame in slike se prileplja na vsak izvod, preden se te tiskajo ali pišejo, ter se uničuje tako, da se besedilo natisne ali napiše čez kolek. Če pa je objava, reklama ali slika izdelana v inozemstvu ali v državi, toda ima jako malo besedila, nekoliko drobnih vrst, se izvršuje prilepljanje in uničevanje pri davčni upravi, finančni upravi ali pri finančni kontroli, ali policijskem oblastvu z dotičnega oblastva pečatom, ki mora z enim delom sezati čez kolek, z drugim pa čez čisti papir. Uničevanje v uradu se izvršuje na podstavi vložene prošnje, za katero se taksa ne plačuje.

8. Po točki 2. tar. post. 8. taksne tarife se pobira taksa na leto za vse napisane ali naslikane objave ali reklame, ki so izdelane ali obešene na zidovih, ograjah, tramvajih, omnibusih, kioskih itd. v kakršnikoli obliki, kakor tudi za svetlobne reklame, bodisi s pomočjo projekcije, bodisi s pomočjo kombinacije kakršnihkoli svetlih točk, ki tvorijo razne črke, slike itd., in sicer:

a) za reklame in objave izpod pol m<sup>2</sup> velikosti na leto 40 dinarjev;

b) za reklame in objave od pol m<sup>2</sup> do enega m<sup>2</sup> velikosti na leto 80 dinarjev;

c) za reklame in objave preko enega m<sup>2</sup> velikosti na leto 150 dinarjev.

Če pa se pritrjajo te reklame v tramvajih, železniških vozovih, na parnikih, v avtobusih in v železniških

in parniških postajah (poslopljih) in v javnih poslopljih, kakor: bankah, restavracijah, hotelih, vrtovih itd., se plačuje desetina te takse, razen v primeru iz točke 20. tega člena.

č) za reklame v bioskopih, ki se projicirajo na platno (diapozitivi), se plačuje desetina te takse po velikosti projekcije. Reklame, ki se projicirajo s pomočjo filma, za katerega je plačana taksa iz tar. post. 99. b taksne tarife, niso zavezane tudi taksi po tar. post. 8.

9. Velikost reklame odreja pristojno oblastvo, stvar privatne osebe pa je, da dokaže nasprotno. Velikost se odreja po površini reklame, najsi ni popisana vsa površina.

10. Če je na izvestni tabli, na kartonu itd. izdelanih več stalnih reklam različnih oseb, se plačuje ta taksa posebej za vsako reklamo (objavo).

11. Firme poedinih podjetij, ki so vidno napravljene na tujih objektih, ne pa na samih podjetjih, se tudi smatrajo za reklame, čim niso na isti zgradbi, v kateri je tudi podjetje.

12. Letno plačilo te takse iz točke 2. tar. post. 8. se računi za eno koledarsko leto, neglede na to, ali poteče objava tudi med letom. Potemtakem nima nihče pravice, zahtevati povračila preveč plačane takse, če objave ali reklame ni bilo ali če se ni vršila v vsem enem koledarskem letu.

13. Vsako tako objavo ali reklamo mora lastnik objekta, na katerem je objava ali se vrši reklama, pisмено prijaviti najbližji davčni upravi ali finančni upravi, kjer pa teh ni, finančni kontroli in kjer tudi te ni, najbližjemu političnemu oblastvu. Za to prijavo se ne plača nobena taksa, toda nanjo se mora prilepiti v kolkih znesek letne takse za objavo ali reklamo. Ti kolki se morajo v uradu uničiti tako, da jih ni mogoče uporabiti iznova. Stare reklame se morajo prijaviti in zanje se mora plačati taksa vsako leto najkeseje do dne 15. januarja, nove pa najkeseje v petih dneh od dne, ko se izvesi ali se prične reklama.

14. Če so te objave ali reklame na državnih ali samoupravnih objektih, jih mora prijavljati in mora plačevati takso na račun privatne osebe šef dotičnega urada. Lastniki objektov iz točke 13. in iz te točke imajo pravico do povračila plačane takse od lastnika objave (reklame) ali podjetja, ki vrši reklame.

15. Nepolaganje teh taks iz tar. post. 8. ali nepravčasno prijavljanje, ali prilepljanje in uničevanje taks zoper te predpise se kaznuje po pripombi 3. k tej tarifni postavki.

16. O tem, da se prilepljene, toda netaksirane objave kakor tudi one, ki so izdelane ali pritrjene na zidovih itd., ali svetlobne reklame in temu podobne ne morejo odpraviti, da bi se moglo ugotoviti kaznivo dejanje, je pismen referat ali zapisnik odrejenega in zapriseženega državnega uslužbenca popoln dokaz tako o dejstvu samem kakor tudi o številu prilepljenih objav.

17. Dotično oblastvo je dolžno, o vseh stalnih objavah vseh vrst voditi potreben seznamek (evidenco), da s tem lahko kontrolira pravočasno prijavljanje in plačevanje takse vobče.

18. Če se ti seznamki ne vodijo ali se vodijo malomarno ali netočno ali če se vobče ne postopa po predpisih tega člena, se kaznujejo odgovorni uradniki v denarju v korist državne blagajne od 30 do 500 dinarjev ter morajo povrniti škodo, ki se prisodi državi z isto odločbo o kazni.

19. Zaradi revizije, ali je letna taksa pravilno plačana, morajo oblastva, pri katerih je taksa plačana za objave iz točke 8., poslati vse prijave najkasneje do konca meseca januarja vsakega leta pristojni finančni direkciji. S prijavi vred se pošilja tudi overovljen prepis seznamkov (evidence).

20. Male tablice poedinih zavarovalnic na zavarovanih objektih in tablice in oglasi na trgovinah o predmetih, ki se prodajajo v teh trgovinah ali ki so se po značaju trgovine prodajali prej, kakor tudi vse objave in reklame v mednarodnih vlakih in na parnikih, ki vozijo

preko naše države, niso zavezane taksi iz točke 2. tar. post. 8. taksne tarife.

21. Po točki 3. tar. post. 8. taksne tarife se pobira izza dne 1. januarja 1922. taksa na vse oglase v časnikih, periodičnih časopisih, koledarjih (bodisi stenskih, bodisi v blokih ali v knjigi), bazarjih, katalogih, knjigah in temu podobnem po velikosti površine vsakega oglasa, in sicer v znesku, označenem v točkah a), b), c) in č) točke 3. te tarifne postavke.

22. Širina in dolžina oglasa se jemlje:

a) V časnikih, če je obrobljen: od roba ene zunanje strani obrobka do druge; če je brez obrobka, toda se dotika drugega obrobljenega oglasa, se vzame za rob zunanji rob sosednjega oglasa, na neobrobljeni strani pa najvišji konec besedila na nasprotni strani; če je brez obrobka, toda se dotika neobrobljenega oglasa, se vzame sredina praznega prostora med enim in drugim oglasom; če je na vsej strani neobrobljen ali obrobljen, se vzameta širina in dolžina po največjem besedilu na eni izmed prejšnjih strani, ki ga pokriva, neglede na to, ali pokriva vso površino ali ne. Če je oglas brez obrobka ali če je obrobek sam nepravilen lik (trikotnik, trapez itd.) ali krog ali s slikami, se vzame širina, odnosno dolžina (po kvadratu ali pravokotniku) po najdaljših straneh, ki jih jemlje ta oglas, analogno drugim oglasom, ki imajo pravilno površino. To velja, kolikor se dá uporabljati, tudi za stenske koledarje.

b) V periodičnih časopisih, koledarjih (v knjigi ali bloku), bazarjih, katalogih in vseh drugih knjigah, če je več oglasov na eni strani bodisi obrobljenih ali neobrobljenih, se izračunava površina kakor pri časnikih; če pa je samo en oglas na eni strani, se vzameta širina in dolžina po največjem besedilu ene strani dotične knjige, neglede na obrobek. Ko se meri dolžina ali širina, se presežki do pol centimetra ne računijo, presežki preko pol centimetra pa se računijo za cel centimeter.

23. Za oglase se smatrajo tudi ona naznanila v časniških beležkah, s katerimi se objavljajo zaroke, poroke,

bioskopske predstave in vse drugo, kar ima značaj oglasa ali reklame. Istotako je smatrati za oglas v katalogih, če se ne navaja predmet ali knjiga samo z označbo cene, marveč se opisuje in poudarja dobra stran dotičnega predmeta ali dotične knjige. Oglasi, ki se izdajajo v obliki časnikov ali kot priloge časnikom ali drugim knjigam, spadajo istotako pod to takso.

24. Ta taksa se plačuje tudi za vse one oglase, ki se objavljajo v »Službenih novinah« ali drugih državnih ali samoupravnih listih ali izdajah, ki nimajo uradnega značaja niso zavezani taksi iz tar. post. 332.

25. Tej oglasni taksi niso zavezani:

a) repertoar državnih ali državno privilegiranih gledališč;

b) obvestila o naročnini;

c) kritike (recenzije), če ne stopajo iz kroga književnega poročila;

č) odgovori uredništev o čisto uredniških poslih; in

d) izjemoma oni oglasi v časniških beležkah, ki se iz humanitarnih razlogov tiskajo brezplačno: toda o tem se občasno uverja finančno oblastvo.

26. Zaradi točnega izračunavanja in pobiranja takse morajo vsi lastniki ali izdajatelji časnikov ali periodičnih časopisov izročati ob prijavi brez takse (ki se mora vpisati isti dan tudi v vložni zapisnik) finančnemu oblastvu po en izvod dnevnikov ali periodičnih časnikov ali časopisov istega dne, katerega datum nosijo. V tej prijavi se mora točno označiti, koliko oglasov je in kakšne vrste so.

27. Davčna uprava odredi s pismeno naredbo uradnika, čigar dolžnost je, sestaviti o prejetem izvodu referat in izračun, ki ga mora prekontrolirati in podpisati tudi pristojni šef ali revizor. N. pr.:

Sestavljeno dne 1. januarja 1922.

Pri davčni upravi v N.

Lastnik — izdajatelj — lista (ali časopisa): »N a r o d n i S u d« je predložil danes davčni upravi v N. svoj list — časopis — z dne (datum), v katerem je:

30 oglasov do 20 cm<sup>2</sup> površine na N. N. in N. strani,  
 15 oglasov preko 20 do 50 cm<sup>2</sup> površine na N. in N. strani,  
 8 oglasov preko 50 do 100 cm<sup>2</sup> površine na N. strani,  
 3 oglasi preko 100 cm<sup>2</sup> površine na N. strani.

Torej je plačati takse: za časnik — časopis — z dne  
 1. januarja 1922.:

za 30 oglasov do 20 cm <sup>2</sup> po . . . . .	Din 0·50	Din 15·—
za 15 oglasov preko 20 do 50 cm <sup>2</sup> po . . . . .	Din 1·—	Din 15·—
za 8 oglasov preko 50 do 100 cm <sup>2</sup> po . . . . .	Din 3·—	Din 24·—
za 3 oglase preko 100 cm <sup>2</sup> po . . . . .	Din 5·—	Din 15·—
skupaj . . . . .		Din 69·—

z besedami: šestdesetdevet dinarjev, ki jih je treba po-  
 ložiti pri davčni upravi 10. januarja 1922.

List se je pravočasno izročil davčni upravi — in  
 prijava je točna.

Kontrolor (ali kdor je odrejen).

Podpis.

Pregledal in našel, da so se upoštevali vsi oglasi  
 in da sta izmera in izračun točna.

Šef — revizor.

Temu referatu se priložita dotična številka lista  
 (časopisa) in prijava dotičnega lastnika ali izdajatelja.

28. O izročnem listu (časopisu) izda finančno ob-  
 lastvo potrdilo, v katerem se označi, kateri list, za kateri  
 dan, katerega dne je bil izročen in katerega dne je  
 treba položiti takso.

29. Dovoljeno je, izročiti finančnemu oblastvu list  
 (časopis) tudi prej, t. j. pred datumom, ki ga nosi list.

30. Za vsak list (časopis) mora biti poseben zavoj  
 (omot), v katerega se vlagajo ti referati vsak dan za  
 vsakih 10 dni. Na tem zavojju se rekapitulira vsota takse,  
 ki se mora plačati za teh deset dni.



31. Dasi se mora polagati ustrezni znesek takse za oglase v gotovini vsak deseti dan v mesecu (10., 20. in 30.), je vendarle dovoljeno, za one mesece, ki imajo 31 dni, polagati takso za poslednjo tretjino meseca ali za poslednjih 11 dni takega meseca enajsti dan, t. j. koncem dotičnega meseca, in lastnik ali izdajatelj se za to ne kliče na odgovor in se ne kaznuje. Toda istotako mora lastnik ali izdajatelj za poslednjo tretjino meseca februarja položiti takso dne 28. ali dne 29. tega meseca; drugače se pokliče na odgovor in se kaznuje.

32. Za koledarje, bazarje, kataloge in vse druge knjige, ki se morajo izročati finančnemu oblastvu, preden se začno prodajati, se istotako sestavlja referat in izračunava taksa, toda takso je treba takoj položiti. Predpisi točk 26., 27., 28. in 29. tega člena veljajo tudi za te knjige.

33. Tudi lastniki in izdajatelji časnikov in časopisov smejo, če jim je ugodneje in zaradi njih obračunov lažje, vsak dan ali pa s številko vred polagati tudi ustrezni znesek takse.

34. Blagajniki državnih tiskarn ali uradniki, odrejeni za sprejemanje privatnih oglasov, ki se tiskajo v »Službenih novinah« ali drugih državnih ali samoupravnih listih ali izdajah, imajo iste dolžnosti za polaganje takse pri finančnem oblastvu kakor vsaka privatna oseba.

35. Da je finančnim oblastvom mogoče kontrolirati, ali so jim časniki, časopisi, koledarji in vse druge knjige z oglasi prijavljeni in predloženi, morajo vsa politična oblastva isti dan, ko prejmejo kakšno izdajo za narodno biblioteko, to izdajo prijaviti svojemu finančnemu oblastvu. To velja samo za časnike, ki šele začno izhajati; ko pa že izhajajo nadalje, političnim oblastvom ni treba, da bi prijavljali te časnike.

36. Lastniki ali izdajatelji kakor tudi osebe iz točke 34. tega člena, ki ne predlagajo pravočasno časnikov in dr. po predpisu točk 26. in 32. tega člena ali polagajo takso zoper točki 31. in 32. tega člena ali vobče ne položé

predpisane takse, se kaznujejo za vsak primer s trikratnim zneskom neplačane takse, ki se izračunava za vse oglase iz dotične številke časnika ali časopisa in za dotični dan, ali pa, če je koledar ali druga knjiga, po vseh oglasih iz dotične knjige. S trikratnim zneskom se kaznuje dotična oseba tudi za vsak neprijavljen oglas, pa tudi za vsak oglas, ki je netočno prijavljen glede velikosti. Ta kazen ne izključuje plačila redne takse.

37. Uradniki, ki ne izračunijo takse za oglas ali jo pogrešno izračunijo ter zbog tega poberejo premalo takse, se kaznujejo s trikratnim zneskom neizračunjene ali premalo izračunjene in pobrane takse, kar ne izključuje izterjave redne takse od dotičnega lastnika ali izdajatelja ali uradnika v primeru točke 34. tega člena.

38. Z uradniki, ki malomarno izvršujejo predpise tega člena, se postopa po dotičnih predpisih.

#### Člen 39.

(K tar. post. 9.)

1. Če se vloži z ozirom na zakon o uradnikih prošnja za opravljanje izpitov, določenih v zakonu o uradnikih, se smatra ta prošnja za prijavo iz tar. post. 9. in taksa se položi po točkah a) in b) te tarifne postavke.

2. Če ni za prijave in dovolitve o opravljanju, a tudi za izpričevala o opravljenem izpitu za uradnike katerekoli stroke predpisana v taksni tarifi posebna taksa, se pobira taksa iz tar. post. 9. taksne tarife.

3. Organi finančne kontrole vobče niso zavezani plačilu takse iz te tarifne postavke.

#### Člen 40.

(K tar. post. 10.)

1. Družbene pogodbe, ki se sklepajo bodisi brez koristi, bodisi zaradi koristi pogodbenih strank, so zavezane taksi iz tar. post. 10. po tem, ali se vlagata v podjetje trud ali glavnica (imovina) brez koristi poedin-

cev, ali se vlaga zaradi koristi samo osebno delo brez glavnice (imovine) ali se vlaga glavnica (imovina) brez osebnega dela ali se naposled vlagata osebno delo in glavnica (imovina).

2. Taksa za prvo vrsto pogodb iz točke 1. tarifne postavke 10., kjer se vlagata trud ali glavnica (imovina) brez koristi poedincev, znaša 20 dinarjev. Za drugo vrsto pogodb iz točke 2. tar. post. 10., kjer se vlaga samo trud, se plačuje taksa 100 Din. Za pogodbe iz točke 3. pod c), kjer se vlagata trud in glavnica (imovina), se plačuje taksa po 1% od vrednosti, označene v pogodbi, ter se polaga pri sestavljanju pogodbe in prileplja in uničuje na pogodbi.

3. Če se sestavljajo take pogodbe v več izvodih, se obremeni s takso samo izvod prvopodpisanega pogodnika, na ostalih izvodih pa mora dotični uradnik označiti, pri kom je prvi izvod s takso, ter zapisati, da je to drugi izvod, tretji izvod itd.

4. Taksa za pogodbe iz točke 3. pod a) in b) tar. post. 10., kjer se vlaga zaradi koristi samo imovina (glavnica), ki se javlja v obliki delniških podjetij ali podjetij na deleže, se plačuje, neglede na vrsto podjetja, po vsoti nominalne vrednosti delnice, in sicer:

a) če se glasi delnica ali delež na ime, se pobira 1.5%.

b) če se glasi delnica ali delež na prinosnika, se pobirajo 3%.

5. Ta taksa se mora plačati celotno v 30 dneh od dne, ko je bilo treba položiti prvo vplačilo. Začetna vplačila ne vplivajo na plačilo takse. Tako n. pr.: Če mora družba po pravilih svojo glavnico 3,000.000 dinarjev vplačati v daljših presledkih, t. j. v prvem letu 1,000.000 dinarjev, v drugem letu drugi del ali ostanek, se smatra to za vplačilo glavnice v delih. Za plačilo takse pa se ne sme smatrati vplačilo v delih, če se vplačuje glavnica v krajših presledkih, kakor n. pr. 10% ob podpisu, 10% ali več v presledkih, manjših od enega leta.

Če se hočejo dati delnice v promet, preden so popolnoma vplačane, se mora plačati taksa za ves znesek emisijske vrednosti. Za polaganje takse velja predpis točke 8. tega člena.

6. Če se začasne ali stalne delnice samo zamenjajo za druge delnice istega števila in iste nominalne vrednosti za čas trajanja, ki je odrejen družbi, niso nove delnice zavezane vnovičnemu plačilu takse, toda družba ne sme teh novih delnic dati v promet, dokler ne priobči te svoje namere z vlogo pristojni finančni direkciji ter v njej ne označi števila in nominalne vrednosti dosedanjih delnic, dokler ne priloži potrdila o prej plačani taksi in svojih pravil ter ne zahteva, naj se na delnice postavi žig (ki ga nabavi sama), da so te zamenjane stare delnice iste vrednosti, za katere je bila prej plačana predpisana taksa. Če izda finančna direkcija družbi odobrilo na to vlogo, odredi pristojnemu finančnemu oblastvu, naj sestavi na podstavi predloženih podatkov zapisnik ter potem udari na delnice omenjeni žig, ki se glasi:

*Taksa je plačana za prejšnje začasne (ali stalne) delnice iste vrednosti. Odlok finančne direkcije z dne . . . . . , št. . . . .*

*Davčni uradnik*

Ta žig podpiše davčni uradnik. Po izvršenem žigovanju se žig uniči.

7. Če dobi družba dovolitev, da sme svoje poslovanje nadaljevati tudi po odrejenem roku, mora plačati za svoje delnice vnovično takso iz tar. post. 10. Zaradi plačila takse mora postopati družba tako, kakor je navedeno v predhodni točki tega člena. Ko finančno oblastvo prejme takso, sestavi zapisnik, v katerem ugotovi poleg drugega tudi, kolikšna taksa je plačana, ter žigosa delnice z žigom, ki se glasi:

*Taksa je iznova plačana za to delnico za novo periodo trajanja družbe. Odlok finančne direkcije z dne . . . . . , št. . . . .*

*Dn. št. . . Davčni uradnik. Šef.*

8. Ta taksa se polaga v gotovini pri pristojnem davčnem oblastvu. Za koliko delnic in katere nominalne vrednosti (imenske ali brezimenske) se je plačala taksa, se ugotovi v vsakem primeru z referatom, ki se vpiše v protokol dotičnega oblastva. Potem izvrši oblastvo v drugem primeru žigosanje listin (delnic i. dr.) z žigom:

*Taksa je plačana za vso vsoto vplačane glavnice. Zapisnik z dne . . . . . št. . . . .*

*Dn. št. . . Davčni uradnik. Šef.*

9. Če se zvišuje vrednost delnice s tem, da se rezervni fondi ali kaj drugega pretvarja v glavnico ali drugače zvišuje glavnica, se obrne družba z vlogo na finančno direkcijo ter označi: za koliko se zvišuje glavnica; na kakšen način se zvišuje glavnica, ali iz rezervnega fonda ali drugače; koliko je število prejšnjih delnic in koliko novih delnic; kdaj so bile stare izdane; kolika taksa je plačana; kolika je bila njih dosedanja nominalna vrednost in na koliko vrednost se zvišujejo ali s koliko vsoto se vplačujejo, ali z nominalno vrednostjo delnice ali v večjem znesku in v kolikem. Tej vlogi doda potrdilo o prej plačani taksi in svoja pravila. Ko odredi finančna direkcija finančnemu oblastvu, naj pobere takso, nabavi družba žig, ki ga pritisne in podpiše davčni uradnik s šefom na vsaki delnici in ki se glasi:

*Predpisana taksa se je pobrala samo za zvišano glavnico v N. dinarjih, po odloku finančne direkcije z dne . . . . ., št. . . . ., ker je taksa za prejšnjo glavnico že plačana.*

*Dn. št. . . . . Davčni uradnik. Šef.*

10. Če se spojita dve družbi ali se spoji več družb v času trajanja, odrejenega z njih pravili, ter so po prejeljavnih predpisih že plačale kakršnokoli takso, se pobere ta taksa samo od zvišane glavnice. Če pa ni doflej ena izmed teh družb plačala nobene takse ali kakršne koli takse od glavnice zato, ker je bila oproščena ali ker to plačilo ni bilo določeno z zakonom, se pobere ob spojitvi ali razširitvi ta taksa, in sicer od zvišane glavnice po gorenjih predpisih, od prejšnje glavnice pa po višini, ki je veljala v času, ko se je izdala delnica. Če pa ni plačala družba takse od prejšnje glavnice, a je bilo to plačilo določeno v zakonu, plača takso po gorenjih predpisih tako od zvišane glavnice kakor tudi od prejšnje glavnice; vendar pa je to plačilo ne oprasča kazenske odgovornosti in kazni zaradi neplačane takse od prejšnje glavnice, razen v primeru po 2. pripombi k tar. post. 10. V prvem primeru se glasi žig kakor v predhodni točki, v drugem primeru pa se glasi tako-le:

*Taksa se je pobrala tudi od glavnice, za katero prej taksa ni bila plačana, in od zvišane glavnice, po odloku finančne direkcije z dne . . . . ., št. . . . .*

*Dn. št. . . . . Davčni uradnik Šef.*

11. Če izpremeni družba svoje delnice, ki se glase na ime ali na firmo, v delnice, ki se glase na prinosnika,

plača razliko v taksi med takso iz a) in b) točke 3. tar. post. 10. Prejšnje postopanje iz točke 10. velja tudi tukaj. Žig se glasi:

*Pobrala se je razlika v stopnji takse, ker so se izpremenile delnice iz imenskih v delnice na prinosnika.*  
*Odlok finančne direkcije z dne . . .*  
*. . . . ., št. . . . .*  
*Dn. št. . . Davčni uradnik. Šef.*

12. Če se vplačane delnice pozneje znižajo, n. pr. od 200 dinarjev na 150 dinarjev, pa se vkljub temu kakorkoli zviša glavnica z n. pr. 50 dinarji za delnico, se mora vendarle plačati taksa od zvišane glavnice.

13. Za prenos delnic, ki se glase na ime, se plačuje polovica stopnje iz točke 3. pod a). Kolki se prilepljajo na kraju, kjer se vrši prenos, uničujejo pa se tako, da se ime spiše čeznje.

14. Če družba ne plača takse, če je ne plača zadostno ali ne pravočasno ali ne postopa po sprednjih predpisih, je kazen trikratni znesek takse, ki bi se bila morala plačati za dotične delnice poleg redne takse. Če pa se ne prijavi dan, ko se prične podpisovanje, znaša kazen od 2000 do 10.000 dinarjev z ozirom na višino glavnice, ki se mora vplačati.

15. Pri kuponih teh delnic se plačuje od dividende in od tantieme taksa 1% skupnega zneska dividende ali tantieme, ki jo je razdeliti. Ta taksa se mora položiti pri pristojnem finančnem oblastvu v 15 dneh po odobritvi bilance. Aktu o položitvi takse se mora priložiti tudi en izvod bilance.

16. Za dividendo se smatrajo tudi vse one vsote, ki se uporabljajo iz poedinih fondov in drugače brez posebnega vplačila delničarjev za to, da se zviša vrednost delnic ali da se izdajo nove delnice, in od teh vsot se pobira poleg takse iz točke 3. še taksa od dividende. Če

pa vplačajo delničarji pri tej priliki še izvestno vsoto, plačajo od teh vplačil takso iz točke 3. te tarifne postavke.

#### Člen 41.

(K tar. post. 11.)

1. Takse, ki se pobirajo po tar. post. 11. taksne tarife od zavarovalnic, se polagajo v gotovini, razen taksa za priznanice, na katere se prejemajo zavarovane vsote (točki č in d) in takse za prenos police (točka e).

2. Zavarovalnice polagajo pripadajočo takso pri prvem finančnem državnem oblastvu: davčni upravi.

3. Zavarovalnice polagajo te takse trimesečno: najkasneje do dne 15. aprila, 15. julija, 15. oktobra in 15. januarja.

Za čas od dne 15. novembra 1923. do konca leta 1923. plačajo to takso do dne 15. januarja 1924.

4. Ko zavarovalnice polagajo to takso, predlože poročilo o številu polic, izdanih v dotičnem času, ter označijo začetne in končne številke polic z vsoto zneskov njih enoletne vplačne premije, in sicer posebej za zavarovanja iz točke a) in posebej za zavarovanja iz točke b) tar. post. 11., istotako pa tudi pregled storniranih polic z njihovimi številkami in enoletno vplačno premijo za vsako, in sicer posebej pregled za zavarovanja pod a) in posebej za zavarovanja pod b) tar. post. 11.

Istotako morajo zaradi plačila takse iz točke c) predložiti za omenjeni čas izpisek iz svojih knjig o vsoti prejetih premijskih vplačil.

5. Taksa za priznanice, na katere se prejema zavarovana vsota [točki č) in d)], se plačuje v kolkih, prilepjenih na vsako priznanico. Če je ta priznanica potrjena pri oblastvu, se plača taksa, ko se priznanica potrudi; če pa priznanica ni potrjena pri oblastvu, se plača taksa, ko se priznanica spiše.

6. Taksa za prenos police pred njeno dospelostjo se plačuje v kolkih, prilepjenih na polico. To takso uničuje



zavarovalnica s svojo štampljko. Taksa za prenos police po njeni dospelosti pa se plačuje po tar. post. 30.

7. Pri zavarovanju prtljage in blaga plačujejo zavarovalnice ali druge osebe in naprave, ki izvršujejo zavarovanje po železnici, vodi, suhih ali drugih potih, vsega skupaj 3% takse kosmatih prejetih premijskih vplačil, neglede na to, ali izdajajo police ali priznanice ali jih ne izdajajo. Tudi te zavarovalnice, osebe in naprave plačujejo to takso v gotovini po točki 1., in sicer za čas, določen v točki 3. tega člena; toda ko polagajo te takse, morajo predložiti izpisek iz svojih knjig o pobranih kosmatih premijah. Predpisi točke 13. tega člena veljajo tudi tukaj.

8. Osnova za odrejanje takse za police ali za priznanice o prejetih vplačnih premijah se odreja po kosmatem prejemu enoletne premije, neglede na to, da je ta označena v tabelah zavarovanja v manjšem znesku in jo zavarovalnice v kakršnikoli obliki zvišujejo (pristojbina i. dr.).

9. Zavarovalnice obračunavajo in polagajo takso za vsako polico z ozirom na člen 21. zakona o državni trošarini, taksah in pristojbinah, t. j. ulomek takse za vsako polico posebej ne sme biti manjši od 0·10 dinarja.

10. Istotako obračunava zavarovalnica takso na priznanici o prejetih premijskih vplačilih pri vsaki premiji posebej, pri čemer pazi na to, da je treba plačati za vsak ulomek 100 dinarjev takso 0·20 dinarjev; tako izračunene takse polagajo pri finančnem oblastvu.

11. Zavarovalnice, ki v označenem roku ne položijo pripadajoče takse, se kaznujejo po členu 51. zakona o taksah. Zavarovane osebe ali lastniki zavarovanih stvari niso zavezani tej kazni.

12. Zaradi kontrole, ali je taksa pravilno prijavljena in plačana, morajo zavarovalnice dopuščati pregled svojih knjig in svojega arhiva organom, pooblaščenim za to od davčnega oddelka ministrstva za finance.

13. Predstavniki zavarovalnice, ki ne puste pregledati knjig in arhiva, se kaznujejo po § 93. kazenskega

zakona. Razen tega prepove minister za trgovino in industrijo na zahtevo davčnega oddelka ministrstva za finance tem zavarovalnicam nadaljnje poslovanje.

#### Člen 42.

(K tar. post. 12.)

1. Za kupne in prodajne pogodbe se plačuje taksa po tar. post. 12. taksne tarife po tem, ali je predmet nakupa in prodaje premičnina ali nepremičnina.

2. Če je predmet nakupne in prodajne pogodbe premičnina, se pobira taksa 1%, če pa je predmet kupne in prodajne pogodbe nepremičnina, se pobira taksa 4%.

3. Ta taksa se pobira po vrednosti predmeta, o katerem se je sklenila kupna in prodajna pogodba.

4. Za vrednost premičnin se jemlje samo kupna cena z vsemi postranskimi pogoji in obveznostmi.

5. Za vrednost nepremičnin se jemlje prometna vrednost v trenutku nakupa in prodaje ali kupna cena ali zakonita minimalna vrednost (katastralna vrednost), kakor je pač katera teh vrednosti večja, z vsemi postranskimi pogoji in obveznostmi.

6. V vrednost stvari se všttevajo tudi dolgovi, ki jih prevzame kupec, nadalje vrednost vseh bremen, ki mu omejujejo pravico popolnega uživanja. Potemtakem se mora všteti v kupno ceno tudi ona vsota, ki jo je kupec plačal ali se jo je zavezal plačati, da bi pridobil neomejeno pravico lastništva, tretji osebi, da bi se odpovedala pravici, ki obremenja kupljeno stvar, kakor tudi ona vsota, katero se je kupec pogojno zavezal plačati prodajalcu, če bi se pogoj ne izpolnil.

7. Če se plačuje kupna cena v obrokih z obrestmi, se obresti ne všttevajo v vrednost.

8. V vseh kupnih in prodajnih pogodbah glede nepremičnin se mora navesti zaradi plačila takse poleg kupne cene še prometna vrednost, ki jo imajo stvari v trenutku, ko se sklene pogodba.

9. V kupnih in prodajnih pogodbah glede nepremičnin, v katerih ni navedena poleg kupne cene še takratna prometna vrednost, se smatra, da postavljajo pogodniki označeno kupno ceno kot takratno prometno vrednost.

10. Komisionarne pogodbe glede parceliranja in prodaje nepremičnih imovin je smatrati tako kakor vse druge kupne in prodajne pogodbe in zavezane so taksi po tar. post. 12., neglede na to, ali se vrši prenos lastništva pri sodišču (ali z zemljiškimi knjigami) na ono osebo, ki izvaja parceliranje, ali ne.

11. Pogodbe o nakupu in prodaji deležnikov pri dediščini so istotako zavezane plačilu te takse, če se sklepa pogodba zaradi razdelitve nedeljivih stvari in pravic.

12. Prenos kupne pravice, pridobljene do nepremičnine, se smatra za prenos nepremičnine same ali pa za nakupno in prodajno pogodbo glede nepremičnin.

13. Če prejema vdova namesto miraza iz zapuščine svojega moža ali njegovega konkurznega sklada v lastnino izvestno nepremično imovino, se smatra to za kupno in prodajno pogodbo ter se pobere od nje taksa po tej tarifni postavki, toda samo od vrednosti nepremične imovine, ne pa od vrednosti miraza.

14. Če izstopi član zadruga iz zadruga ter mu ostali člani zadruga njegov delež izplačajo celotno ali deloma v denarju, se smatra, da obstoji kupna in prodajna pogodba, in taksa se pobere po tej tarifni postavki.

15. Če se poda oblastvu v dopisu ponudba za nakup premičnin ter oblastvo to ponudbo z dopisom sprejme, obstoji kupna in prodajna pogodba, za katero se pobere taksa po tej tarifni postavki.

16. Ob kvalifikaciji, kaj je premičnina in kaj je nepremičnina, veljajo predpisi lokalnih državljskih zakonov razen v Banatu, Bački in Baranji, kjer se uporabljajo zaradi te kvalifikacije predpisi §§ 293. do 299. občega državljskega zakona, ki velja v Hrvatski in Slavoniji.

17. To kvalifikacijo je treba izvršiti po kraju, kjer je stvar, ne pa po kraju, kjer se sklepa pogodba. Če se torej glede stvari, ki so v Banatu, Bački ali Baranji, sklene kupna in prodajna pogodba v Srbiji, se pobere taksa po kvalifikaciji teh stvari po predpisih §§ 293. do 299. občega državlanskega zakona, ki velja v Hrvatski in Slavoniji, ne pa po kvalifikaciji državlanskega zakonika, ki velja za Srbijo (§§ 185. do 191.).

18. Vsa oblastva, ki se jim predlagajo kupne in prodajne pogodbe glede nepremičnin v potrditev ali prijavo ali pred katerimi se pojavljajo te pogodbe iz kakršnegakoli razloga, se morajo uveriti, ali se navedena prometna vrednost ujema s prometno vrednostjo stvari v trenutku, ko se je pogodba sklenila.

19. Če oblastva spoznajo, da se navedena prometna vrednost ujema z dejansko prometno vrednostjo stvari v trenutku, ko se je pogodba sklenila, naj smatrajo tako pogodbo v tem oziru za pravilno ter naj postopajo dalje po zakonu.

20. Če pa oblastva dvomijo o navedeni prometni vrednosti teh pogodb, morajo od občinskega oblastva (sodišča) ali od kneza ali muktarja, v čigar okolišju so stvari, pribaviti izjavo o prometni vrednosti nepremičnine v trenutku, ko se je pogodba sklenila; nato poberejo takso po prejeti izjavi, če se strinjajo z njo.

21. To izjavo mora dati predsednik občine (župan) ali njegov namestnik skupno z enim članom občinskega odbora (občinskega ali mestnega zastopništva ali predstavništva) v tem kraju, v selih Bosne in Hercegovine pa, dokler se ne ustanove občine, knez ali muktar dotičnega sela po pristojnem kotarskem (sreskem) oblastvu (uradu) v 10 dneh.

22. Če se ugotovi, da je prometna vrednost, navedena v tej izjavi, lažna v škodo države, se obsodijo predložitelji take izjave poleg kazni po veljavnih kazenskih zakonih za sestavo lažne listine še na denarno kazen od 500 do 2000 dinarjev. Zaradi kazenskega postopanja zo-

per občinske organe postopa pristojno oblastvo po zakonu na podstavi prijave pristojnega finančnega oblastva.

23. Če osebe, ki morajo po točki 21. tega člena predložiti to izjavo, tega ne store v 10 dneh, se obsodijo na kazen od 100 do 500 dinarjev.

24. Kazen iz točke 23. tega člena izreka minister za finance in ta kazen je izvršna.

25. Če oblastva ne dobe zahtevane izjave v predpisanim roku ali če dvomijo, da je vrednost, navedena v izjavi, pravilna, ali če stranka dvomi o pravilnosti te izjave in to pismeno priobči dotičnemu oblastvu, morajo ta oblastva odrediti, da se ugotovi prometna vrednost po izvedencih.

26. To ugotovitev po izvedencih izvrše šef prvega pristojnega finančnega oblastva (šef davčne uprave), državni inženjer ali državni uradnik poljedelske (šumske) stroke (po vrsti objekta, ki se ceni) in en član pristojnega občinskega sodišča ali občinskega odbora (občinskega ali mestnega zastopništva ali predstavništva), ali knez ali muktar ali oseba, ki jo odredi prizadeta stranka.

27. Če prizadeta stranka ob pozivu in zaslišanju ne odredi tega tretjega člana ali vobče niti ne pride na poziv zaradi te odreditve, odredi tega tretjega člana šef finančnega oblastva sam in ta oseba mora biti eden izmed članov pristojnega občinskega sodišča ali občinskega odbora (občinskega ali mestnega zastopništva ali predstavništva), v selih Bosne in Hercegovine pa knez ali muktar.

28. Ko se prizadeta stranka pozove zaradi odreditve tega tretjega člana, ji mora oblastvo zaradi tega vročiti poziv, v katerem izrečno označi, zakaj se pozivlje, in postaviti ji mora rok najmanj petih, a največ 10 dni, štetih od prejema ali vročitve poziva.

29. Odrejeni člani morajo pregledati predmet cenitve ter po velikosti, mejah, položaju, kakovosti in vrednosti sosednjih imovin določiti prometno vrednost te imovine; vse to se mora označiti, ko se cenitev obrazloži.

30. O izvršeni cenitvi po izvedencih morajo sestaviti odrejeni člani zapisnik cenitve, v katerem točno opišejo predmet cenitve po mejah, velikosti, kakovosti in kraju; potem vpišejo s številkami in besedami ugotovljeno cenilno vrednost in to podpišejo; nato pa vroče tako sestavljeni zapisnik oblastvu, ki je odredilo to cenitev.

31. Če se odrejeni člani ne bi zedinili o vrednosti cenitve, je smatrati za velikost cenitve ono vrednost, za katero sta se zedinila najmanj dva člana; če se pa o vrednosti cenitve ne zedinita niti dva člana, se vpišejo v zapisnik vse tri vrednosti z označbo, kateri član je določil koliko vrednost, in za vrednost se smatra rezultat, ki se dobi, če se vsota dveh največjih vrednosti razdeli z 2.

32. Če se ugotovi, da so ocenili odrejeni člani ali da je ocenil katerikoli izmed odrejenih članov vrednost brezvestno, so kazensko odgovorni, kakor bi bili sestavili lažno listino. Zoper te člane komisije vloži prijavo pri pristojnem oblastvu zaradi nadaljnjega kazenskega postopanja oddelek za davke ministrstva za finance.

33. Ko prejme oblastvo sestavljeni in podpisani zapisnik o cenitvi, ga mora takoj in najkeseje v petih dneh priobčiti prizadeti stranki.

34. Prizadeta stranka se sme zoper to cenitev po izvedencih v formalnem oziru pritožiti na pristojno finančno direkcijo v 15 dneh, ko se ji je priobčila cenitev.

35. Finančna direkcija razmotri po pravočasni pritožbi prizadete stranke izvršeno cenitev samo v formalnem oziru ter odloči o tem.

36. (Ukinjena.)

37. Če je prometna vrednost nepremičnin, ugotovljena s cenitvijo, večja od vrednosti, prijavljene v pogodbi, in če znaša ta razlika preko 20%, se obsodita prodajalec in kupec, da plačata solidarno, poleg redne takse od presežka vrednosti, še enkratni znesek te takse kot kazni in tudi stroške za cenitev po izvedencih. Če se ugotovi, da je v kupoprodajni pogodbi namenoma označena manjša vrednost, nego se je dejanski dogovorila

(kupnina z vsemi postranskimi pogoji), se obsodita pogodnika na solidarno plačilo trikratnega zneska zatajene redne takse.

38. Če je prometna vrednost nepremičnin, ugotovljena s cenitvijo, večja od vrednosti, prijavljene v pogodbi, in znaša ta razlika preko 10 do 20%, plačata prodajalec in kupec samo redno takso od presežka vrednosti in stroške za cenitev po izvedencih.

39. Če pa je prometna vrednost nepremičnin, ugotovljena s cenitvijo, večja od vrednosti, prijavljene v pogodbi, in znaša ta razlika do 10%, plačata prodajalec in kupec samo redno takso od presežka vrednosti, a stroške za cenitev po izvedencih trpi država.

40. Toda če se je morala izvršiti cenitev po izvedencih zato, ker nista predsednik (župan) in odbornik (zastopnik pristojne občine) ali knez ali muktar dala zahtevane izjave v postavljenem roku, zadenejo stroški za cenitev po izvedencih vselej njiju.

41. Za kupne in prodajne pogodbe glede nepremičnin, po katerih so kupci država ali samoupravna telesa, in sicer pri samoupravnih telesih samo, če opravljajo te posle v imenu države in za državo, kakršni so: nakupi sveta in zgradb za šole, cerkve, državne urade itd., se plačuje polovica te takse.

42. Za kupne in prodajne pogodbe glede premičnin, s katerimi prodaja država svoje izdelke in produkte, kakršni so: premog, rude, les, tobak itd., se ta taksa ne pobira.

43. Z ozirom na 3. pripombo k tar. post. 12. se pobira taksa iz te tarifne postavke v vseh pokrajinah za prenose nepremičnin med živimi, kadarkoli se vrše proti odplačilu. Potemtakem se v zakonu z dne 18. junija 1901., drž. zak. št. 74, za Dalmacijo in Slovenijo ukinja točka 3. § 1., točka 1. § 1. pa se izpreminja v toliko, da se mora pri prenosu proti odplačilu odslej plačevati ta taksa.

44. Ker je § 3. zakona z dne 18. junija 1901. ukinjen, so se mogli še z ugodnostjo § 3. koristiti samo oni, ki

so predložili do dne 1. septembra 1921. potrebno prošnjo finančnemu oblastvu za dajanje teh ugodnosti.

45. V Sloveniji in Dalmaciji se ne pobira na takse iz te tarifne postavke noben izreden državni pribitek.

46. Glede plačevanja takse iz te tarifne postavke je smatrati za kupne in prodajne pogodbe tudi vse one spise in izjave, s katerimi se potrjuje obstoj nakupa in prodaje, kakor tudi vse one akte, s katerimi se izvršuje ali kakorkoli potrjuje prenos stvari. Tako je glede plačevanja te takse smatrati za kupne in prodajne pogodbe: vse spise, po katerih prejema prodajalec vso kupno ceno ali en del (pobotnice, priznanice, pisma itd.); vse izjave (zaslišanje, priznanje), podane pred oblastvom, s katerimi lastnik imovine kakorkoli potrjuje obstoj nakupa in prodaje, kakor tudi vse akte, s katerimi lastnik imovine izvršuje ali kakorkoli potrjuje obstoj nakupa in prodaje.

47. Ustne kupne in prodajne pogodbe, katerih obstoj ni izražen ali potrjen s pismenim aktom (spis, izjava, zaslišanje, priznanje, potrdilo itd.) prizadetih strank (lastnikovim, prodajalčevim), niso zavezane plačilu te takse.

48. Če bi bila ustna kupna in prodajna pogodba izražena ali potrjena z drugačnim spisom, se pobere taksa za njo takoj, in sicer vselej samo redna taksa. Ta taksa se prilepi in predpisno uniči na spisu, s katerim je obstoj pogodbe potrjen.

49. Taksa iz te tarifne postavke se plačuje za vse sklenjene kupne in prodajne pogodbe, neglede na to, ali se izvrši ali ne, ter se ne povrne, če se pogodba ne izvrši.

50. Če pa je veljavnost pogodbe zavisna od predhodne odobritve državnega ali avtonomnega oblastva, a se ta odobritev ne dobi, se vrne plačana taksa za to pogodbo, toda samo na pravočasno prošnjo onega, ki je to takso plačal.

51. Istotako se vrne plačana taksa za kupne in prodajne pogodbe, ki bi bile z izvršno sodno odločbo zaradi prednostne pravice nakupa razveljavljene, in sicer sa-



mo, če za to povračilo pravočasno zaprosi oni, ki je to takso plačal.

52. Od kupne in prodajne pogodbe se plača ta taksa ali v trenutku, ko se sklene pogodba, če se mora ta taksa predpisno prilepiti in uničiti, ali pa se mora sklenjena kupna in prodajna pogodba prijaviti in taksa plačati v 15 dneh od dne, ko se je pogodba sklenila.

53. Taksa na pogodbi v privatnem prometu se smatra za predpisno prilepljeno in uničeno, če se prilepi pred sestavo pogodbe in pod napis predpisani znesek takse v kolkih in se ti kolki uničijo tako, da se zapiše prva vrsta besedila čez prilepljene kolke, in sicer tako, da se začne pisanje na čistem papirju in se nadaljuje čez kolke.

54. Če se ne postopa po predpisih prej navedenih točk 52. in 53. tega člena, se obsodijo pogodbene stranke, da plačajo poleg redne takse še kazen, in sicer: če se pogodba ne prijavi, v trikratnem znesku redne takse, če se pa prijavi, toda taksa ne plača v roku, se kaznujejo z enkratnim zneskom redne takse.

55. Ob deloma odplačnem, deloma neodplačnem prenosu nepremične imovine (daritvi), razen ob prenosih po pogodbah za primer smrti, se plačuje od celokupne vrednosti imovine taksa po oni izmeri, ki je večja, t. j. ali taksa po izmeri iz tar. post. 12. taksne tarife, če je ta večja, ali pa taksa, določena za daritev, če je večja.

56. V kupnih in prodajnih pogodbah glede premičnin in nepremičnin (mešane pogodbe) se morajo označiti točne vrednosti posebej za premičnine in posebej za nepremičnine.

57. Če se v kupnih in prodajnih pogodbah glede premičnin in nepremičnin (mešane pogodbe) ne označijo posebej vrednosti za premičnine in posebej vrednosti za nepremičnine, se smatra vsa pogodba samo za kupno in prodajno pogodbo glede nepremičnin in od celokupne vrednosti pogodbe se pobere taksa iz tar. post. 12. pod b) taksne tarife.

58. Če se proda s kupno in prodajno pogodbo poleg nepremičnine tudi premičnina kot sestavni del nepremičnine in se ta premičnina ne prijavi, se kaznujeta kupec in prodajalec s trikratno kazensko takso in poleg tega plačata redno takso.

59. Za kupne in prodajne pogodbe, ki se potrjujejo pri oblastvih ali pa se tem predlagajo zaradi plačila takse, se mora plačati taksa v gotovini pri oblastvu, pristojnem za prodajanje taksnih vrednotnic.

60. V krajinah zunaj Srbije in Črne gore se postopa po predpisih za pobiranje takse v gotovini; v Srbiji in Črni gori pa mora dotično oblastvo, ki je pristojno, da potrdi ali pobere takso (če to ni davčna uprava), napotiti dotično osebo, in sicer: v Beogradu k upravi državnih monopolov, v ostalih krajih pa k finančnemu uradu, pristojnemu za prodajanje taksnih vrednotnic, s posebnim aktom zaradi plačila takse. Na primer tako:

»Prvostopno N. sodišče.

Št. ....

V N., dne ..... 192.....

Davčni upravi v N.

Po tapiji, ki se je predložila prvostopnemu N. sodišču in je bila vpisana dne (datum) pod št..... in po kateri se mora potrditi prenos nepremične imovine N. N. v N. na N. N. v N., je treba pobrati kot takso ..... dinarjev.

Davčna uprava izvôli to takso pobrati in po prinosniku tega dopisa še danes o tem s posebnim aktom potrditi sodišču, da je pobrala to takso.

Predsednik sodišča:

N. N.«

Po tem dopisu mora dotični urad pred vsemi ostalimi posli takso pobrati in vknjižiti v dnevnik ter takoj

prinosniku izdati odgovor za urad, ki je napotil taksnega zavezanca, in s tem odgovorom potrditi, da je prejel vsoto in pobral takso. N. pr. tako:

»Okrožna finančna uprava.

Št. ....

V N., dne ..... 192.....

Prvostopnemu N. sodišču.

Odgovarjaje na dopis tega sodišča z dne N., št. .... se usoja davčna uprava naznaniti, da je prejela danes od N. N. iz N. dinarjev ....., položenih kot takso po tapiji, ki je bila pri tem sodišču prejeta (datum) pod št. ...., in da je vsoto takse vknjižila v dn. št. .... z današnjim dnevem.

Revizor.

Šef.«

Ko dotični urad dobi to potrdilo, postavi nanj svoje potrdilo ter označi v njem po predpisu drugega odstavka člena 44. zakona o taksah, da se je taksa pobrala pri N. uradu po dn. št. ....

### Dopolnilna prenosna taksa.

61. Po 12. pripombi k tar. post. 12. so zavezane posebni dopolnilni prenosni taksi one nepremične imovine, ki so kot lastnina poedinih naprav, družb, zavodov, ustanov itd. izključene iz prometa, tako da država ne dobiva dohodkov iz redne prenosne takse.

62. Tej dopolnilni prenosni taksi so zavezane, in sicer:

a) vse imovine patriarhijske, vladičanske, nadbiskupske, škofijske, kanoniške, župnijske itd. (nadarbine-beneficiji) in cerkvene in posvetne ustanove (zakladi), med katere spadajo tudi oni vakufi, ki so vpisani ali se morajo vpisati v zemljiško knjigo na ime dotičnega vakufa kot lastnika, in fondi, samostani, posvetne in cerkvene

občine, zadruga, zavodi, naprave, družbe in druga društva, katerih članom ne pritiče noben delež osnovne imovine, in od njih se plačuje na leto od prometne vrednosti nepremične imovine 0·4‰;

b) vse imovine delniških (akcijskih) in drugih pridobitnih (tečevnih) družb in društev, katerih članom pritiče izvesten delež osnovne skupne imovine; nanje se plačuje od prometne vrednosti nepremične imovine na leto 0·2‰.

Če pa se bavijo take družbe ali taka društva tudi z nakupovanjem in preprodajanjem nepremičnin, plačujejo kot to takso 0·4‰ namesto 0·2‰.

c) Čisto industrijske družbe plačujejo od prometne vrednosti nepremične imovine na leto 0·1‰.

63. Napovedi za plačevanje dopolnilne prenosne takse se morajo predlagati zaradi odmere te takse za vso nepremično imovino s pritekline (pertinenco — fundus instructus), in sicer za imovine, ki so v naši državi in ki so dne 1. januarja začetkom vsake taksne periode v njih lasti, posesti ali uživanju.

64. Te napovedi morajo predlagati lastniki, predstavniki lastnikov, uživalci ali posestniki imovine ali njih zastopniki ali pooblaščenci, odrejeni z zakonom.

65. Inozemci morajo istotako napovedati v isto svrhu vso svojo nepremično imovino s pritekline (pertinenco), ki je v naši državi in ki je dne 1. januarja začetkom vsake taksne periode v njih lasti, posesti ali uživanju. Te napovedi mora vlagati tuzemski zakoniti zastopnik tega inozemca.

66. V napovedi je treba označiti vso nepremično imovino s priteklinami po mejah, merah, površini, kakovosti, uporabi in kraju in prometno vrednost vsake imovine posebej, ki je bila onega dne, ko se je začela nova perioda, ali v trenutku, ko se je vložila napoved za nove imovine.

67. Imovino je treba napovedati, neglede na to, na kakšen pravni način je bila pridobljena, in sicer z vsemi

pravicami uživanja, ki so združene z njo, neglede na to, ali je posestvo vpisano v javne knjige ali ne.

68. Obveznost, plačevati dopolnilno prenosno takso, ni zavisna od tega, da bi morala biti dotična pravna oseba formalno konstituirana.

69. Dopolnilno takso odmerjajo pristojne davčne uprave, v katerih okolišu je dotična imovina.

70. Ta odmera se vrši za petletne taksne periode, razen za periodo iz točke 4. oddelka I. 12. pripombe k tar. post. 12., ki bo trajala izjemoma od dne 1. januarja 1924. do dne 31. decembra 1925.

71. Če bi bile imovine, zavezane plačevanju dopolnilne prenosne takse, v okolišu več finančnih direkcij, sme davčni oddelek ministrstva za finance, da ne bi bilo treba plačevati te takse ne nekaterih krajih, na prošnjo prizadete osebe dovoliti, da se plačujejo takse iz več okolišev v enem kraju. Če so imovine v okolišu več davčnih uprav iste direkcije, daje to dovolitev pristojna finančna direkcija.

72. (Ukinjena.)

73. Čim pristojno oblastvo prejme napoved, mora, če je vročena osebno, izdati takoj reverz, napoved nemudoma pregledati in se uveriti, ali so v njej navedeni vsi podatki, potrebni za odmero; če ugotovi, da so vsi podatki navedeni pravilno, in če sprejme napovedano prometno vrednost kot pravilno, izvrši odmero takse na napovedi sami ter to takoj priobči prizadeti osebi in vpiše v taksni list, ki se mora vročiti vložitelju napovedi.

74. Če pa pristojno oblastvo ugotovi, da vsi potrebni podatki niso prijavljeni, kakor bi bilo treba, zasliši vložitelja napovedi o potrebnih podatkih; če se je poslala napoved po pošti, pozove prizadeto osebo, naj dopolni napoved najkasneje v 10 dneh. Če prizadeta oseba (ali njen zastopnik) v tem roku ne vloži potrebnih podatkov, jih zbere oblastvo samo, zoper prizadeto osebo pa postopa po točki 4. oddelka V. 12. pripombi k tar. post. 12., češ, da je hotela namenoma zamolčati potrebne podatke, da bi s tem oškodovala državno blagajno.

75. Če pa pristojno oblastvo dvomi o prometni vrednosti, označeni v napovedi, mora po predpisu četrtega odstavka 1. pripombe k tar. post. 12. zahtevati poročilo ter v vsem postopati po predpisih petega in šestega odstavka 1. pripombe k omenjeni tarifni postavki.

76. O prometni vrednosti, označeni v prejetem poročilu, če je ta vrednost večja od prijavljene vrednosti, izvrši pristojno oblastvo odmero takse ter postopa nadalje, kakor je označeno v točki 73.

77. Zoper izvršeno odmero dopolnilne takse se sme prizadeta oseba pritožiti na pristojno finančno direkcijo v roku in na način, ki sta predpisana v členu 23. zakona o državni trošarini, taksah in pristojbinah; rok se šteje pri tem od dne, ko se je vročil taksni list o odmeri te takse, ali od dne, ko se je priobčila odmera.

78. (Ukinjena.)

79. Tudi tukaj veljajo v vsem ostalem predpisi devetega odstavka 1. pripombe k tej tarifni postavki.

80. Pritožba ne ustavlja plačila te takse.

81. Kaj je treba smatrati za pritekline — pertinenco (fundus instructus) — nepremičnine, se mora presoditi po državljanskih zakonih, veljavnih v poedinih okoliših, z izjemami, omenjenimi v drugem odstavku točke 4. oddelka V. 12. pripombe k tar. post. 12.

82. V Banatu, Bački in Baranji se kvalificira pritekline — pertinenca (fundus instructus) po odredbah občega državljanskega zakona, ki velja v Hrvatski in Slavoniji.

83. Od vrednosti nepremične imovine zaradi odmere te takse se ne odbijajo pasiva, ki obremenjajo to imovino.

84. Poleg nepremične imovine in njene vrednosti je treba napovedati tudi vse pravice, ki so združene s to nepremičnino, in ki se smatrajo po državljanskih zakonih za nepremičnino, istotako njih vrednost, kakor n. pr. pravico lova, ribje lovi itd.

85. Odmerjena vsota je vselej izražena za eno leto.

86. Če bi nastale med taksno periodo take izpremembe, da bi se zaradi njih odmera zvišala ali zmanjšala, se morajo prijaviti v 30 dneh od dne, ko nastane izprememba.

87. Za izpremembo se ne smatra, če v času, ko traja taksna perioda, prometna vrednost imovine poskoči ali pade, ne da bi se objekt povečal ali zmanjšal.

88. V prijavi se morajo predložiti dokazi o nastali izpremembi.

89. Kako je treba postopati, če se ta prijava ne poda o pravem času, je predpisano v točki 8. oddelka I. 12. pripombe k tar. post. 12.

90. Če nastopi obveznost, plačevati to takso, med taksno periodo, se postopa po predpisu točke 10. v zvezi s točkama 7. in 8. oddelka I. 12. pripombe k tar. post. 12.

91. Kdor zahteva zakonito oprostitev od dopolnilne takse, mora priložiti svoji prošnji dokaze, da je izpolnil pogoje za oprostitve, določene v oddelku IV. 12. pripombe k tar. post. 12.

92. Te prošnje se pošiljajo finančnemu oblastvu, pristojnemu za odmero te takse, ki odloča na podstavi predloženih podatkov v prvi stopnji.

93. Če odločijo ta oblastva na interesentovo zahtevo, da je oproščen plačevanja te takse, morajo te svoje odločbe uradoma poslati v pregled in odobritev finančni direkciji.

94. Če pa ta oblastva prosilcu odklonijo zahtevo, mu ostane pravica, da se sme zoper tako odločbo pritožiti na finančno direkcijo v roku in na način, ki sta popisana v členu 23. zakona o državni trošarini, taksah in pristojbinah.

95. (Ukinjena.)

96. Kdor je do sedaj užival oprostitev od ekvivalentne pristojbine, ne pridobi s tem pravice do oprostitve od dopolnilne takse za prihodnje taksne periode, marveč mora za to oprostitev iznova zaprositi po sprednjih predpisih.

97. Imovine, za katere se prosi trajna oprostitev, je treba prijaviti samo v toliko, kolikor je treba, da se zanesljivo ugotovi utemeljenost zaprosene oprostitve.

98. V primerih iz točke 1. oddelka IV. odloča glede oprostitve od dopolnilne takse samo ono pravno stanje, ki ga je za odločilni trenutek ugotovilo davčno oblastvo.

99. Samo začasna oprostitev od zgradarine in zemljarine ne daje pravice do oprostitve od dopolnilne takse, določene v točki 1. oddelka IV.

100. Nepremičnine, ki so trajno oproščene davka, uživajo tudi oprostitev od plačevanja dopolnilne takse, neglede na to, ali jim je stalna oprostitev izrečno priznana zaradi namena, kateremu služijo, ali pa po svoji vrsti vobče niso predmet pobiranja davka.

101. Če se že iz zemljiške knjige (kjer te obstoje) ali drugače ne more ugotoviti zveza v točki 3. oddelka IV., je treba predložiti o tem verodostojne dokaze, kakor: zaključne račune občine, izpovedbe prič, inventarje o občinski imovini, potrdila oblastev itd.

102. Ko se presojujejo zahteve za oprostitev po točki 2. oddelka IV., je treba upoštevati samo dohodke, ki izvirajo iz uživanja, ne pa tudi drugih uživalčevih osebnih dohodkov.

103. Če se na osebo, zavezano dopolnilni taksi, brezplačno prenese stvar, obremenjena z uživanjem ali uporabljanjem, ali če se ji odstopijo nekatere stvari po daritvi med živimi za primer smrti, nastopi obveznost, plačevati dopolnilno takso, v trenutku, ko prestane uživanje ali uporabljanje ali ko pripade darilo za primer smrti.

104. Te primere je treba imeti v posebni evidenci, v kontrolni knjigi z označbo, da še niso zavezani tej taksi in zakaj ne; prizadeta oseba pa mora predložiti prijavo v 30 dneh od dne, ko postane neomejena lastnica dotične imovine.

105. Obrazci prijave se kupujejo pri davčnih upravah.

106. Imovine občin, beneficijev, cerkev, zakladov itd., se morajo prijavljati povsem ločeno od imovine



samostalnih fondov, če upravljajo prvi tudi te samostalne fonde.

107. Družbe in zavodi, ki morajo javno polagati račune, prilože prijavi tudi poslednji zaključni račun.

108. Vsako prijavo je treba v pravnoobvezni obliki podpisati z datumom ter ji pristaviti kraj in dan, kje in kdaj je sestavljena.

109. Imovinske sestavne dele, za katere se zahteva trajna oprostitev od dopolnilne takse in ki se morajo napovedati le zato, da se zanesljivo ugotovi oprostitev, je treba samo na koncu prijave na kratko omeniti brez označbe vseh ostalih podatkov; toda priložiti se morajo dokazi, ki so razlog oprostitve.

110. Če taksni zavezanec z ozirom na svoje prebivališče ne more dati eventualnih potrebnih ustnih pojasnil o podatkih v napovedi, mora v ta namen odrediti v okolišju osebo, ki so ji razmere znane, ter jo pooblastiti, da sme po potrebi dati zahtevana pojasnila.

111. Prispele napovedi se vpisujejo v kontrolno knjigo o evidenci oseb, zavezanih plačevanju dopolnilne takse. V krajinah, kjer je veljala tudi prej ta vrsta takse, se vrši kontrola, ali so zavezane osebe predložile napovedi, po že obstoječem popisu teh oseb. Za nove periode se sestavi nova kontrolna knjiga o evidenci oseb, zavezanih dopolnilni taksi.

112. Vsakdo je dolžan, vložiti napoved. Opomini v ta namen se izdajajo šele, ko poteče rok za vložitev napovedi, in v tem primeru se uporabljajo tudi določene kazni brez vsakega obzira.

113. Vsak urad, h kateremu dospe akt, iz katerega se dá ugotoviti, da je nastopila obveznost, plačevati dopolnilno takso, mora to okolnost, bodisi v subjektivnem, bodisi v objektivnem oziru, priobčiti oblastvu, pristojnemu za pobiranje dopolnilne takse.

114. Davčne uprave preizkušajo vložene napovedi v vsakem oziru; zlasti pa postopajo glede označbe vrednosti po svoji dolžnosti in po predpisih v 12. pripombi k tar. post. 12., ter navedejo rezultate vsega tega na vlo-

ženi napovedi, izračunijo takso ter pozovejo osebo zaradi priobčitve in izročitve taksnega lista.

115. Napovedi oseb o imovini, pridobljeni med periodo, se vpisujejo pod novo številko (postavko) kontrolne knjige s pozivom na zvezo, v razpredelku »Pripomba«, na prejšnjo številko (postavko) v tej knjigi.

116. Definitivni rezultat odmere dopolnilne takse se vpiše v »likvidacijsko knjigo«, v katero se vknjižujejo vsa odplačila in vse izpremembe v izračunu tako, kakor je to določeno v »likvidacijski knjigi«.

117. (Ukinjena.)

118. Naknadna odmera dopolnilne takse od imovine, ki se pojavi med periodo, to pa za osebe, ki so že zavezane taksi od začetka periode, se vpiše v razpredelku »Priraslo«.

119. Izrečene kazni se pobirajo vzporedno z redno takso v trimesečnih obrokih, če ne gre za primer iz točke 2. oddelka I.

120. Taksni list velja tudi za priznanico o plačani dopolnilni prenosni taksi in v njem je na eni strani pregled odmere takse z označbo predmeta, zavezanega taksi, taksne stopnje in imovine, ki ji je priznana oprostitev od takse, in naknadne obremenitve ali prirastki tako redne takse kakor tudi kazni, na drugi strani pa odplačila in izplačila redne takse, naknadne obremenitve ali prirastki, izplačila kazni, oprostitve itd.

121. Revizijo (cenzuro) izvršene odmere opravlja davčni oddelek ministrstva za finance.

### Člen 43.

(K tar. post. 13.)

Taksa za borzne sklepe po tar. post. 13. se prileplja na sklepu ter uničuje s tem, da se datum izdaje napiše čez kolke.

Za kupoprodajo vrednostnih papirjev se lepi taksa na listino in uničuje s tem, da se napiše začetek besedila listine čez kolek.

## Člen 44.

(K tar. post. 14.)

1. Taksa za zakupne pogodbe se plačuje po tarifni postavki 14. po vrednosti zakupa 1<sup>o</sup>o.

2. Tudi če se sklepajo zakupi z običajno korespondenco, ki nadomešča pogodbo, se mora plačevati ta taksa v tem znesku.

3. Če oddado državna ali samoupravna oblastva ali družbe kaj v zakup privatnim osebam; izvzemši najeme stanovanj in lokalov, najsi pogodba o tem ne bi bila formalno sestavljena, nego se samo podpišejo pogoji, ki nadomeščajo pogodbo, se mora plačati taksa iz tar. post. 14.

4. Če se določa s pogodbo tudi pogoj eventualne prejšnje odpovedi, to ne more biti razlog, da bi se vrednost zakupa znižala.

5. Če se zakupnina intabulira (zemljiškoknjižno zavaruje), se plača poleg gorenje takse tudi taksa za zavarovanje (intabuliranje — zemljiškoknjižno zavarovanje).

6. Za kratkoročne zakupe (in najeme), kakor n. pr. za dajanje poedinih lokalov v najem za eno ali več let ali za en ali več dni (za zabave, plesne veselice itd.), se istotako plačuje ta taksa.

7. Predpisi člena 29. zakona o taksah in ugotavljanju vrednosti zakupov veljajo tudi tukaj.

8. Za pogodbe o najemu stanovanj in lokalov se morajo uporabljati monopolizirani obrazci.

## Člen 45.

(K tar. post. 16.)

1. Taksa za pogodbo o pooblastitvi za opravljanje tujega posla iz tar. post. 16. se plačuje v kolkih.

2. Če je pooblastilo neomejeno (generalno), se prilepiti nanj taksa 20 dinarjev, če pa je omejeno, se prilepiti taksa 10 dinarjev.

3. Ker mora biti vsako pooblastilo v Srbiji in Črni gori po § 80. civilnosodnega postopnika potrjeno, se pla-

čuje poleg te takse tudi taksa za potrditev iz tarifne postavke 43. taksne tarife.

4. Če je v pooblastilu dogovorjena tudi nagrada, se pobere še od pogojene vsote 1<sup>0</sup>/<sub>0</sub>, ako ni ta nagrada po značaju pravnega posla obremenjena še z drugo večjo takso.

#### Člen 46.

(K tar. post. 17.)

1. Taksa za pogodbe o zameni iz tar. post. 17. taksne tarife se plačuje po vrednosti in vrsti predmetov.

2. Če se zamenjavajo predmeti neenake vrednosti, se odreja taksa po predmetu, katerega vrednost je večja.

3. Če vrednost pogodbenih predmetov ni označena v pogodbi ali če se dvomi o njej, se odreja vrednost po členu 29. zakona o taksah.

4. Če se sklene pogodba o zameni zaradi arondacije nepremičnih imovin, in sicer samo v poljedelskem interesu, t. j. da se spoje zamenjane poljedelske imovine z ostalo imovino enega zamenjevalca, ni taka pogodba zavezana plačilu takse, ako je razlika v vrednosti med obema zemljiščema skupaj 50<sup>0</sup>/<sub>0</sub>. Če pa je večja, se plača ta taksa. Toda, če se pogodba, ki ni zavezana taksi, potrdi pri oblastvu, se plača taksa za potrdilo po tarifni postavki 43. taksne tarife.

5. Smatra se, da gre za arondacijo v poljedelskem interesu samo, če meji ona imovina, ki jo en zamenjevalec prevzema v lastnino, ob drugo njegovo imovino ali če loči ti imovini samo pot ali reka.

6. Če se zamenjavajo predmeti istočasno med tremi ali več posebej prizadetimi osebami, se ne smatra posel več za zameno, nego za nakup in prodajo in taksa se pobere od vsakega predmeta kakor za nakup in prodajo.

7. Če je ostala zbog državne razmejčitve vsa imovina našega državljana, ker se je potegnila meja, zunaj mej, pa zamenja to svojo imovino za imovino na našem ozemlju, ki je last inozemčeva, se ne plača taksa po vrednosti, nego samo taksa za potrdilo. Če pa se je zgodilo, da se

je taksa plačala, se taksa povrne, ako se zahteva povračilo v 90 dneh od dne, ko se razglasi ta predpis.

8. V Dalmaciji in Sloveniji zakon z dne 3. marca 1868., drž. zak. št. 17, ne velja.

#### Člen 47.

(K tar. post. 18.)

1. Taksa iz tar. post. 18. taksne tarife za listine o posojilu, najsi so pod kakršnimkoli imenom: obligacije, priznanice, obveze, pogodbe o posojilu itd., se plačujejo po  $\frac{1}{2}$ ‰ vrednosti, kolki pa se prilepljajo in uničujejo po veljavnih predpisih.

2. Če navaja listina o posojilu jamstvo tretje osebe, se plača poleg gorenje takse še taksa iz tar. post. 39. taksne tarife.

3. Tudi ta taksa za jamstvo se plačuje v kolkih, ki se prilepljajo in uničujejo tako, da se zapiše čez kolek besedilo porokove obveze. Če je več porokov, se plača taksa za jamstvo za vsakega poroka posebej.

#### Člen 48.

(K tar. post. 19.)

1. Taksa za posojila na zastavne liste, ki jih dajo denarni zavodi in delniške družbe proti zastavi premičnin in vrednostnih papirjev, se plačuje v kolkih, toda samo po tar. post. 19. taksne tarife, ne pa tudi od vrednosti pogojenega posojila iz tar. post. 18 taksne tarife.

2. Za zastavo se smatrajo vse premičnine, vrednostni papirji, blago, orodje, pohištvo, obleka itd., istotako pa tudi terjatve.

#### Člen 49.

(K tar. post. 22.)

Taksa iz tar. post. 22. taksne tarife se prilepija na promese ob deponiranju originalnih srečk pri oddelku za državne dolgove in državni kredit, vseh državnih bla-

gajnah, razredni loteriji in Državni hipotekarni banki, ki edino tudi postavljajo overilo na promese, da so srečke deponirane. To overilo se ne sme postaviti za deponirano srečko, dokler se taksa na promeso ne prilepi in ne uniči bodisi pri oddelku za državne dolgove in državni kredit, bodisi pri ostalih zgoraj označenih blagajnah. Uradnik, ki bi izvršil overitev, preden bi bil kolek prilepljen in uničen, se kaznuje po členu 56., izdatelj promese, ki bi postopal nasprotno, pa po členu 51. zakona o taksah.

### Člen 50.

(K tar. post. 24.)

1. Za pogodbe o zidanju zgradb in o naročilih (nabavah) se plačuje po tar. post. 24. taksne tarife taksa v kolkih.

2. Kolki se prilepljajo in uničujejo na izvodu, ki se daje prvopodpisanemu pogodniku, če se sklene pogodba med privatnimi osebami; če pa sklepajo pogodbo država ali samoupravna telesa, se prileplja taksa na izvod, ki ostane pri oblastvu, a na ostale izvode se postavlja pripomba o plačani taksi tako, kakor je predpisano v drugem oddelku točke 4. člena 62. tega pravilnika.

3. Če se z državnim ali samoupravnim oblastvom ne sestavi pismena pogodba, se smatra odobritev, ki jo dá za izvršitev dotičnega posla šef dotičnega urada, za sklenjeno pogodbo in taksa se plača po njej.

4. Če se iz pogodbe ne dá ugotoviti točna vrednost tega posla, se pobere ta taksa na priznanice, ko se prejema poedine vsote, obenem s takso iz tar. post. 33. Če se pogojeni posel ne izvrši do konca, se pobere ostanek takse za pogodbo po povprečni vrednosti in po času izvršenega dela pogodbe.

5. Za neposredne nakupe po trgovinah brez predhodne pogodbe na račun države, oblastev, okrožij, srezov, občin in ustanov pod nadzorstvom ali v upravi državnih oblastev, za katere se ne plačuje taksa iz tar. post. 24. taksne tarife, se smatrajo običajni nakupi stvari ali ma-

teriala v trgovini, ki s tem trguje, brez predhodnega pogajanja in dogovarjanja s prodajalcem, če znaša cena do Din 2000.— (n. pr. če kupi državna naprava v trgovini kako potrebno stvar in pošlje uradnike, določene za nabavo, da se pogode in da kupijo to stvar pri najugodnejšem ponudniku).

Ne smatrajo se za neposredne nakupe primeri, ko kupujejo dotične ustanove med letom večkrat isto blago pri isti tvrdki po pogojih, ki so bili prej določeni. Tako n. pr. če ima bolnica v kaki trgovini cene, ki ji ugajajo pa kupuje vse leto po večkrat po teh cenah sol, sladkor, kavo, mast itd., se to ne more smatrati za neposredne nakupe, oproščene te takse, tudi če bi vsak tak nakup zase znašal manj nego 2000 dinarjev.

Drugače pa nabave do 2000 dinarjev, neglede na to, ali so izvršene po predhodni pogodbi ali drugače, niso zavezane taksi iz tar. post. 24. taksne tarife, ako nimajo značaja nadaljevanega nabavljanja.«

6. Če formalna pogodba ni sestavljena in tudi ni dana pismena ponudba in pristanek nanjo, se smatrajo za pogodbo in predhodni račun tudi pogoji, ki nadomeščajo pogodbo in na katere je podjetnik pristal in jih podpisal; tudi v tem primeru se pobira pogodbeni taksa.

7. Če je sestavljen načrt iz več listov (osnova, preseki, fasada itd.), je smatrati vsak list za posebno polo in takso pobirati po tem.

8. Če ena pogodbeni stranka ne prejema odplačila (regres) za izvršitev pogodbe od druge pogodbeni stranke, nego od tretjih oseb, ki jim ne daje priznanic o prejemu, se pobira taksa po tej tarifni postavki od celokupnega zneska teh prejemkov, ki se občasno ugotavljajo na podstavi knjig ali kako drugače, kakor se to predpiše.

9. Če se sklepajo pogodbe o nabavah po osebah, ki so bile posebej poslani v inozemstvo, kjer imajo te pogodbe tudi pravni učinek, se ne pobira taksa iz te tarifne postavke. Če pa se sklepajo te pogodbe ali vrše izplačila po naših predstavništvi v inozemstvu, se po-

bira taksa tako, kakor bi bila pogodba sklenjena in bi bilo izplačilo izvršeno v tuzemstvu.

10. Priloge, ki se dodajajo pogodbam kot potrebne, se morajo obremenjati s takso. Za »potrebne« se smatrajo vse one priloge, ki jih je treba, da se izvrši licitacija, ne pa tudi oni njih duplikati in triplikati, ki se dodajajo iz drugih administrativnih ozirov, da služijo za druge potrebe, pa so za podjetnika popolnoma brez pomena. Seveda take priloge niso zavezane plačilu takse, ker so namenjene za potrebe, ki nimajo za licitacijo in podjetje bistvene vrednosti. Če pa zahteva podjetnik med delom, da se mu izdaj še kopija teh prilog, se mu izda ta kopija proti plačilu predpisane takse.

11. Po tar. post. 24. taksne tarife se pobira taksa za pogodbe, ki se sklepajo z državo ali samoupravnim oblastvom, od podjetnika šele, ko pristojno oblastvo odobri licitacijo. Če predlože poedini licitanti, ko pridejo na licitacijo, pismeno prošnjo za dovolilo, da smejo licitirati, plačajo za tako prošnjo predpisano takso iz tar. post. 1. Od plačila takse iz tar. post. 1. se izvzemajo one ofertalne ponudbe, ki so po tar. post. 25. taksne tarife zavezane taksi.

#### Člen 51.

(K tar. post. 24. a.)

Po tar. post. 24. a se pobira taksa ob izpremembi pogodbe v korist privatnega pogodnika od celokupne vsote pogodbe, torej ne samo od dopolnitve dogovorjene cene, nego od vsote zneskov stare in nove cene.

#### Člen 52.

(K tar. post. 25.)

1. Vsa državna in samoupravna oblastva in imovinske občine morajo ob razpisovanju ali objavljanju ofertalnih licitacij označiti, da se mora prilepiti na ponudbo taksa, določena v tar. post. 25. taksne tarite, ker se vložena ponudba drugače ne bo upoštevala.



2. Če pa pride ponudba iz inozemstva, je izjemoma namesto kolkov dopuščeno, istočasno s ponudbo poslati tudi takso v denarju, za katerega se takoj nabavi predpisani kolek in prilepi ob otvoritvi ponudbe, kar označi pristojni uradnik; šele potem se vpiše v vložni zapisnik. Predpis točke 13. člena 1. tega pravilnika velja tudi tukaj v toliko, da se ponudba upošteva samo, če je prišla taksa ali je bila položena pred otvoritvijo ponudbe.

#### Člen 53.

(K tar. post. 30.)

Taksa za prenose terjatev iz tar. post. 30. taksne tarife se plačuje v kolkih, ki se prilepljajo in uničujejo na listinah, s katerimi se vrši prenos neodplačno, kakor pri drugih listinah; pri odplačnih prenosih pa se prilepljajo kolki na onem kraju na listino, kjer se prenos vrši, uničujejo pa se s pisanjem prenosa čez kolke tako, kakor je predpisano za privatne listine. Tako se uničujejo kolki tudi na menicah, bodisi da se vrši prenos s popolnim, bodisi z nezapisanim (bianco) prenosom.

#### Člen 54.

(K tar. post. 31.)

1. Taksa za menične obveznosti, izdane v državi, se plačuje edino z uporabo taksnega papirja — z menično golico (tar. post. 31.).

2. Za menične obveznosti v znesku preko 1,500.000 dinarjev se plačuje predpisana taksa z uporabo menične golice za zneske 1,500.000 dinarjev, ostanek takse pa se plačuje v kolkih, ki jih prileplja oblastvo, pristojno za protest menice, ali pristojno finančno oblastvo (razen finančne kontrole) na sprednji strani golice na praznem prostoru, kjer je označena vrednost menice, toda tako, da se ne pokrije označba vrednosti, ter jo uničuje s svojim pečatom in s tem, da napiše čez kolek datum in številko zahteve za uničenje, in sicer najpozneje istega

dne, ko je menica izdana. Vse to mora dotični uradnik podpisati. Tako se smejo kolki prilepljati samo, preden se podpišejo žiranti. Če ni na sprednji strani zadosti prostora, se sme nadaljevati prilepljanje in uničevanje na hrbtu pri vrhu menice. V ta namen se mora vselej predložiti pismena prošnja, ki se zanjo ne plača nobena taksa in ki se mora vpisati v vložni zapisnik.

3. Če se za menice, izdane v državi, ne uporabi predpisana monopolizirana menična golica ali če se v razmerju z vsoto ne uporabi ustrezna menična golica ali če se za menice, ki se glase na večjo vsoto (preko 1,500.000 dinarjev) in za katere ni golic, ne doplača ostanek takse na način in v času, predpisanem v predhodni točki tega člena, se smatra, da taksa vobče ni plačana, in odgovorna oseba se kaznuje poleg redne takse z dvajsetkratnim zneskom celokupne takse, ki ustreza znesku, na katerega se glasi menica. Prejemnik se ne kaznuje s to takso samó, če po prejemu nepravilno taksirane menice takoj obvesti pristojno oblastvo, da se ni postopalo po tem predpisu, marveč kaznuje se samo izdatelj.

4. Menice, izdane v inozemstvu, ki so izplačne v inozemstvu, če se vneso v državo in dado v promet, in menice, vnesene v državo izključno zaradi plačila brez sodelovanja oblastev, plačujejo, neglede na vrednost, takso 5 dinarjev.

5. Na menice, izdane v inozemstvu, ki so izplačne v inozemstvu in ki se dajo v promet v državi, se prileplja taksa 5 dinarjev na kraju, kjer se napisuje prenos, in se uničuje s tem, da se napiše prenos čez kolek. Če pa se vnašajo te menice v državo samo zaradi plačila brez sodelovanja oblastev, se prileplja ta taksa 5 dinarjev na prazni kraj, kjer je označena vrednost menice, uničuje pa se s tem, da se napišeta ime in datum čez kolek.

6. Če se ne postopa po predpisih točk 4. in 5. tega člena, znaša kazen poleg redne takse dvajsetkrat toliko, kolikor znaša neplačana taksa.

7. Od menic, izdanih v inozemstvu in izplačnih v inozemstvu, se mora, če se na njih naknadno označi, da jih je plačati v državi, ali če se zahteva sodelovanje oblasti ali če morajo kakorkoli priti pred oblastvo, poprej plačati taksa tako, kakor je predpisano v točki 2. tega člena, in sicer, ako hrbet menice ni popisan. Ako pa je popisan, se prilepi in uniči taksa pod poslednjim besedilom na hrbtu. Če se taksa ne plača na ta način, se kaznuje oseba, v katere rokah je taka menica, z dvajsetkratnim zneskom celokupne takse, poleg plačila redne takse, če se od take menice takoj po označbi, da se mora plačati v državi, ali pred uporabo pri državnem ali avtonomnem oblastvu ne plača taksa.

8. Če je menica izdana v tujem denarju, je ta denar izpremeniti v dinarje po kurzu, ki je odrejen za dotični mesec, in taksa se pobere od ustreznega zneska v dinarjih.

9. Če kdo ne more dobiti večje menične golice za ustrezno vsoto, mora priti k oblastvu, ki prodaja te golice, da se tam zasliši; obenem mora zahtevati, naj se mu na menico, ki ne ustreza predpisom iz točk 2. in 3. tega člena, prilepi in uniči taksa po sprednjih predpisih in označi, da: »pri prodajalcu v N. (kraj) in N. (oblastvu) ni bilo teh golice ali golice ustrezne vrednosti) in da je zaradi tega uporabljena ta golica«.

Št. ....

V N., dne ..... 192.....

(Podpis uradnikov.)

10. Taksa za priznanico in njen indosament se prileplja na priznanico, ko se izda, odnosno indosira.

11. Predpisi zakona z dne 8. marca 1876., drž. zak. št. 26, za Slovenijo in Dalmacijo pod oddelkom II. kakor tudi iz oddelka V., ki se tičejo menic, ne veljajo.

## Člen 55.

(K tar. post. 33.)

1. Vselej, kadar je treba potrditi izdatek ali prejem lastnega denarja in denarnih predmetov v svojem imenu ali v imenu koga drugega, kakor so priznanice in druge listine, n. pr.: »potrdila«, »pobotnice«, »priznanje«, »spis«, izdane med katerimikoli fizičnimi ali pravnimi osebami, se plača taksa po vrednosti prejetega predmeta  $\frac{1}{2}\%$  po tar. post. 33.

Za potrdila ali priznanice o prejeti najemnini za stanovanja in lokale se plačuje: na vsote do Din 500.— 1 Din; preko 500.— do 1000.— 2 Din; preko 1000.— do 2000.— 5 Din; preko 2000 do 3000.— 10 Din; preko Din 3000.— pa na vsakih Din 100.— še Din 0.25.

Če se polaga najemnina po pošti ali po čeku kakega denarnega zavoda, mora poslati prejemnik najemnine najemniku potrdilo ali priznanico o prejeti najemnini, ker potrdilo pošte, odnosno denarnega zavoda ni dokaz o tem glede na zakon o taksah.

2. Kdaj se ta taksa ne plačuje, je določeno v pripombah k tar. post. 33.

3. Računi, ki se predlagajo državnim in samoupravnim blagajnam in blagajnam onih naprav, katere so v upravi države, če se potrjuje na njih prejem vsote, označene v računu, a se ne prilaga posebna priznanica o prejemu te vsote, so zavezani taksi po tar. post. 33. Če se predložita istočasno račun in priznanica, se plača za račun taksa iz tar. post. 34., za priznanico pa taksa iz tar. post. 33.

4. Ker plačujejo privatni uradniki ali uslužbenci takso iz tar. post. 33., se mora plačevati ta taksa, bodisi da se prejema plača na podstavi podpisanega ali nepodpisanega seznamka, bodisi da se vknjižuje na tekoči račun dotičnega uradnika ali uslužbenca.

5. Od priznanic v bančnih poslih med privatnimi osebami se ne pobira taksa iz tar. post. 33., nego taksa

iz tar. post. 36., razen v primerih iz točke 3. člena 57. tega pravilnika.

6. Kolki se prilepljajo na priznanice v privatnem prometu, izvzemši potrdila ali priznanice o prejemu najemnine za stanovanja in lokale, preden se napiše listina, pod nadpis listine tako, da nadpis ni spisan čez kolke, nego nad njimi; uničujejo pa se s tem, da se napiše prva vrsta vsebine listine čez prilepljene kolke, in sicer tako, da se začne pisanje na čistem papirju in se nadaljuje čez kolke. N. pr.

### Priznanica.

<i>Pre</i>	<i>jel</i>	<i>sem</i>	<i>od itd.</i>
------------	------------	------------	----------------

7. Če se taksa pri sestavljanju priznanice vobče ne plača ali ne prilepi in ne uniči na predpisani način ali se ne uporabi monopoliziran papir, se to kaznuje s trikratnim zneskom neplačane ali ne predpisno plačane takse poleg redne takse.

### Člen 56.

(K tar. post. 34.)

1. Taksa iz tar. post. 34. se plačuje tudi na obračune denarnih zavodov in delniških družb o poslovanju z blagom, nadalje na obračune denarnih zavodov o eskontiranju menic (eskontnice), zastavne liste in temu podobno.

2. Računi med glavnim podjetjem in njegovimi podružnicami kakor tudi obvestila, da je menica protestirana, niso zavezani taksi iz tar. post. 34.

3. Prilepljanje in uničevanje kolkov kakor tudi kaznovanje se vrši tako kakor za priznanice.

4. Za knjižice, na katere jemljejo poedine osebe blago od trgovcev ali obrtnikov, ki jim blago zapisujejo

v te knjižice, bodisi da jim blago neposredno oddajajo, bodisi da ga jim odpremljajo, se plačuje taksa 1 dinar, ki se prileplja na prvo stran knjižice in uničuje s tem, da se napiše čez kolek ime (trgovčevo ali obrtnikovo) in dan, ko se je prilepila.

5. Pavšaliranje takse za navadne račune ni dovoljeno. Kdor takse na račune, knjižice itd. iz te tarifne postavke sploh ne plača ali plača manjšo ali jo prilepi in uniči zoper predpise, se kaznuje s petdesetkratnim zneskom neplačane, manj plačane ali nepredpisno plačane takse.

6. Taksa iz 3. pripombe k tej tarifni postavki se pobira povprečno.

7. Ta taksa se pobira v hotelih, restavracijah, gostilnah (mehanah), kavarnah (kafanah), penzijonih, okrepčevalnicah, krčmah, šatorih (pod vejo) na semnjih in v vseh obratih, kjer se uživajo jedi ali točijo pijače, in sicer samo v krajih z več ko 2000 prebivalci in v vseh kopališčih in letoviščih med sezono.

8. Izračunu te takse se jemlje za osnovo število sedežev, potem velikost lokala, kraj v katerem ali na katerem je lokal, koliko gostov povprečno zahaja v lokal v 24 urah in koliko utegne biti po vsem tem izmenoma gostov v času, ko je lokal odprt, pri čemer je treba upoštevati tudi nedelje in praznike.

9. Na podstavi teh podatkov izračuni finančno oblastvo to povprečno takso; ugotovi namreč, koliko gostov zahaja povprečno na dan v dotični lokal, in potemtakem je treba smatrati, da je tolikokrat po 0·20\* dinarja lastnik obrata dnevno pobral od gostov.

10. To takso mora plačevati lastnik obrata naprej, in sicer po svoji želji, pismeno vročeni pristojnemu finančnemu oblastvu: polmesečno, mesečno ali trimesečno, pri čemer se računi mesec vedno s 30 dnevi.

11. To povprečno takso odredjajo davčne uprave, kjer pa teh ni, oddelki finančne kontrole, politična oblastva,

\* Od 1. IX. 1932.: 0·25 Din.

kotarski (okrajni) oddelki (ekspoziture) ali občinska oblastva.

12. To odmerjanje priobčujejo ta oblastva lastnikom obratov, ki se smejo, če niso zadovoljni, pritožiti po členu 23. zakona o državni trošarini, taksah in pristojbinah.

13. Pritožba ne ustavlja plačila takse.

14. O plačani taksi se mora izdati lastniku priznanica, in lastnik jo mora pokazati kontrolnemu organu vselej, kadarkoli jo zahteva na podstavi svoje legimitacije.

15. O takih obratih, ki plačujejo to takso za račune povprečno, morajo dotična oblastva, ki odmerjajo to takso, voditi točen seznamek, iz katerega je razvidno, kateri so ti lastniki in za kateri čas in koliko so plačali kot to takso.

16. Ta taksa se ne more plačevati naprej za dalj ko za tri mesece.

17. Tej taksi niso zavezani obratovalci in poklici, ki prodajajo jedi ali pijače, a se jedi in pijače ne uživajo v njih obratih, kakor pečenjarji, branjevci, mlekarji, slaninarji itd.

18. Kdor začne obrat ali posel, ki je zavezan plačevanju te povprečne takse, ter ga ne prijavi pristojni davčni upravi v prvih 15 dneh in ne zahteva, da se mu povprečna taksa odmeri, se kaznuje s trikratnim zneskom naknadno mu odmerjene takse.

19. Ta povprečna taksa se ne pobira v barih, varietejih, kašbaretih, orfejih in njim podobnih napravah, ki spadajo pod takso 20% od kosmatega dohodka.

#### Člen 57.

(K tar. post. 36.)

1. Po tar. post. 36. taksne tarife se plačuje taksa na vse čeke, bone in priznanice v bančnih poslih med privatnimi osebami.

2. Za bančni posel med privatnimi osebami se smatra vsak oni posel, ki se opravi samo med privatno osebo in banko ali med banko in banko, toda samo za njih neposredne posle.

3. Če pa nastopajo banke samo kot posredniki za državna oblastva ali samoupravna telesa ter na račun teh izplačujejo privatnim osebam izvestne vsote, se pobira taksa iz tar. post. 33., a ne iz tar. post. 36.

4. Za čeke poštnih hranilnic ali čekovnih zavodov se pobira skupaj 0·10\* dinarja in ta taksa mora biti na čeku vtisnjena. Dokler pa se to ne stori, ne smejo ne poštna hranilnica ne poštni čekovni zavodi in tudi noben poštni urad v kraljevini ne izdati, ne sprejeti čeka, dokler ni nanj prilepljena predpisana taksa. Vsako nasprotno postopanje se mora priobčiti ministru za finance zaradi nadaljnjega zakonskega postopanja.

5. Predpisi o taksiranju in prilepljanju iz točke 6. člena 55. tega pravilnika veljajo tudi tukaj, uničevanje pa se vrši s pečatom denarnega zavoda ali pa tako, da se zapiše čez kolek beseda »Uničeno« z datumom, ko se to stori.

6. Plačilu te takse niso zavezana potrdila, po katerih prejemajo vlagatelji vsote, naložene pri denarnih zavodih samo na obresti.

#### Člen 58.

(K tar. post. 37.)

1. Za otvorjene ali tekoče račune pri delniških (razen zavarovalnih) družbah se smatrajo one partije računov, s katerimi se ustanavlja in vzdržuje razmerje med poedinimi osebami in delniškimi družbami, po katerih so imetniki teh računov v stalni, tekoči poslovni zvezi z družbo, pri kateri jim je račun otvorjen, s pravico, da razpolagajo z gotovino ali da polagajo gotovino, neglede na to, ali so dolžniki ali upniki. Ti računi so pri denar-

\* Od 1. IX. 1932.: 0·25 Din.



nih zavodih znani pod raznimi imeni: »tekoči računi«, »osebni računi«, »dolžniki po tekočih računih«, »komitenti« itd.

2. Istotako se smatrajo za tekoče račune tudi partije o posojilih na hipoteke ali na podstavi prepovedane plače ali pokojnine ter so zavezane plačilu takse iz tar. post. 37. taksne tarife.

3. Izterjave, ki jih opravljajo poedini zavodi na račun drugih zavodov ali poedinih privatnih oseb, se ne smatrajo za tekoče račune ter niso zavezane tej taksi, če se ne plačujejo nanje nobene obresti.

4. Če se pojavljajo izvestni računi pri denarnih zavodih kot potreba knjigovodstva samega, kakršni so: »računi o plačah osebja«, »računi stroškov« itd., se istotako ne smejo smatrati za tekoče račune in tudi se nanje ne pobira ta taksa.

5. Ta taksa 20 dinarjev na leto iz tar. post. 37. se plačuje posebej za vsak otvorjeni ali tekoči račun vsake pravne ali fizične osebe, neglede na to, če ima kdo več tekočih računov, kakor tekoči račun zlata, srebra, frankov, kron itd.

6. To takso 20 dinarjev polagajo delniške družbe (razen zavarovalnic) za vse tekoče in otvorjene račune, razen na račune drugih delniških družb, ki poslujejo v kraljevini, za katerih račune, razen zavarovalnic, polagajo samo polovico te takse v 10 dinarjih, ker morajo polagati drugo polovico takse dotične delniške družbe po svojem tekočem računu. Če pa je ta druga družba zavarovalna, polaga prva družba vendarle 20 dinarjev.

7. Lastniki tekočih računov onih naprav ali zavodov, ki so oproščeni plačevanja takse, kakor: Državna hipotekarna banka, Narodna banka itd., niso zavezani plačevati to takso, toda za otvorjene ali tekoče račune drugih oseb pri takih zavodih in napravah morajo te naprave ali ti zavodi pobrati to takso ter jo v označenem roku vročiti pristojni davčni upravi.

8. Taksa za otvorjeni ali tekoči račun se polaga v kolkah, prileplja pa se na poročilo družbe o otvorjenih

in tekočih računih in se uničuje pri finančnem oblastvu po veljavnih predpisih.

9. Izza leta 1924. bo plačeval takso 20 dinarjev vsak otvorjeni ali tekoči račun neglede na čas svojega trajanja v minulem letu ali polletju.

10. Delniške družbe, ki plačujejo po tar. post. 37. to takso, se kaznujejo po členu 53. zakona o taksah in po členu 27. tega pravilnika, če najkeseje do dne 15. januarja ali do dne 15. julija vsakega leta ne predložijo davčnemu ali finančnemu oblastvu seznamka otvorjenih ali tekočih računov v minulem polletju ter ne plačajo te takse po tem seznamku.

11. Otvorjeni in tekoči računi pri poštnih hranilnicah in poštnih čekovnih zavodih ne plačujejo te takse.

#### Člen 59.

(K tar. post. 39.)

1. Taksa za listine o jamstvu ali za spis, s katerim se jamstvo ponuja, se plačuje v kolkih, in sicer po vrednosti, za katero se daje to jamstvo, to je:

a) če se daje jamstvo za zavarovanje državnih davščin, se plača po delnem znesku zavarovanja za en mesec 0,3%. N. pr.: Izda se garancijsko pismo za zavarovanje državne trošarine za tri mesece in z njim naj se zavaruje vsota 300.000 dinarjev; tedaj se pobere kot taksa za vsak mesec od vsote  $100.000 \times 0,3\% = 300$  Din ali za tri mesece 900 dinarjev;

b) za vse ostale listine o jamstvu in za kavcije se plačuje 0,1%.

Če se potrdi listina pri oblastvih, se plača posebna taksa za potrditev po tar. post. 43. taksne tarife.

2. Če obseza pogodba o jamstvu obvezo glavnega dolžnika in pogodnika, se prilepi ta taksa na spis o glavni obvezi kakor je predpisano v členu 47. tega pravilnika.

3. Če se dá jamstvo z garancijskim pismom, se prilepi ta taksa na garancijsko pismo in uniči tako, da se zapiše besedilo čez kolke; če pa se dá v hipoteki, se prilepi taksa na spis o hipoteki ter se uniči po veljavnih predpisih.

4. Če se dá jamstvo v vrednostnih papirjih privatnih naprav in zavodov, se prilepi ta taksa na spis, s katerim se jamstvo ponuja, uniči pa jo oblastvo, ki mu je spis poslan.

5. Če se dajo in sprejemajo za jamstvo državni vrednostni papirji, se ta taksa ne pobira od vrednosti teh papirjev.

6. Ona jamstva, ki se morajo dati za zavarovanje državne trošarine na blago v trošarinskih shraniščih, niso zavezani plačilu takse iz tar. post. 39.

#### Člen 60.

(K tar. post. 41.)

1. Za zaključene akte se smatrajo oni, po katerih so postale odločbe ali rzsodbe izvršne, ali vobče predmeti, ki so se kot predmeti, za dotično oblastvo zaključeni, položili v arhiv.

2. Popisne knjige »B«, zemljiške knjige in katastrski listi in knjige se ne smatrajo za računske knjige.

3. Ta taksa iz tar. post. 41. se prileplja na prošnjo s katero se zahteva preizkušnja.

4. Za odobritev preizkušnje se ne pobira nobena druga taksa, razen če se zahteva odkloni; v tem primeru pa se pobere za odločbo o odklonitvi taksa iz tarifne postavke 5.

#### Člen 61.

(K tar. post. 42.)

1. Za prepisovanje uradnih aktov in listin kakor tudi za napravljanje izpiskov (izvadkov) iz državnih računskih in drugih knjig se pobira po tar. post 42.

taksa od polovične pole originala, in sicer: če napravlja prepis ali izpiske (izvadke) privatna oseba, po 2 dinarja, če pa napravlja prepis ali izpiske (izvadke) oblastvo ali katerakoli uradna oseba, po 10 dinarjev.

2. Če so akti, listine in dr. spisani v tujem jeziku, se pobira dvakratna taksa.

3. Uradne osebe, ki napravljajo te prepise ali izpiske (izvadke), nimajo pravice do nikakršne odškodnine.

4. Po 2. pripombi k tar. post. 42. taksne tarife se računi za celo polo polovična pola, najsi se je kolikorkoli prepisalo iz nje. Če se vrši prepisovanje ali če se napravljajo izpiski (izvadki) iz računskih ali drugih knjig, se računi en list (folio) knjige za eno polo, ena stran pa za polovično polo, najsi se prepíše ali izpiše z ene strani kolikorkoli.

5. Za prepise in izpiske (izvadke), ki se izdajajo uradnim osebam za uradno uporabo, kakor tudi za prepise iz katastrskih posestnih listov in popisov duš, potrebnih privatnim osebam pri ugotavljanju združnega minimuma za določanje združne posesti, se ne plačuje taksa iz tar. post. 42. Istotako se izbrisana bremena ne upoštevajo pri pobiranju te takse. Pri izdajanju teh prepisov brez takse se mora označiti razlog, zakaj se taksa ni pobrala.

6. Za prošnjo, s katero se zahteva prepisovanje in napravljanje izpiskov (izvadkov), se plačuje taksa iz tar. post. 1. taksne tarife, razen primera iz točke 5. tega člena, toda na njej se mora označiti, zakaj se taksa ni pobrala.

7. Taksa za prepisovanje brez overitve se prileplja in uničuje na prošnji, s katero se zahteva prepisovanje ali napravljanje izpiskov (izvadkov); če pa se istočasno zahteva in vrši overitev — potrditev — prepisa ali izpiska (izvadka), se prileplja taksa iz tar. post. 42. obenem s takso za overitev — potrditev — iz tar. post. 43. na prepis pred potrditvijo ali overitvijo ter uničuje na predpisani način.

## Člen 62.

(K tar. post. 43.)

1. Pri potrjevanju vseh listin in vobče spisov, za katere je bilo treba pred potrditvijo plačati takso za pravni posel ali listino, se mora oblastvo (ali uradni organ) pred potrditvijo uveriti, ali je za pravni posel ali listino taksa plačana; če ni ali ni zadostna, naj se začne kazensko postopanje.

2. Za potrditev ali overitev se plačuje po tarifni post. 43., in sicer: če niso akti večji od ene pole, 10 dinarjev, če pa so večji od ene pole, za vsako nadaljnjo polo po 5 dinarjev, četudi ne bi bila pola cela.

3. Če se potrdi več izvodov originalnih listin iste vsebine, je eden zavezan plačilu te takse, ostali pa plačajo, neglede na število pol, 10 dinarjev.

4. Ker se pobira v primeru iz predhodne točke taksa za pravni posel samo za prvi izvod, se mora na tem prvem izvodu pri potrditvi označiti v besedilu potrdila: kolika taksa se je pobrala za pravni posel ali listino in po kateri tarifni postavki in kolika za potrditev (drugi odstavek člena 44. zakona o taksah). Na ostalih izvodih pa se mora vselej označiti: kolika taksa se je pobrala za pravni posel ali listino na prvem izvodu in po kateri tarifni postavki; pri kom je prvi izvod in da je izvod, na katerega se to zapisuje, zaporedoma »drugi«, »tretji« itd. Istotako se mora pred potrditvijo prepisov oblastvo ali uradna oseba uveriti, ali je predpisana taksa za originalno listino plačana, ter tudi to označiti v potrdilu. Odgovornega uradnika, ki tega ne stori, kaznuje minister za finance v denarju v korist državne blagajne od 30 do 500 dinarjev.

5. Za overavljanje prepisanih aktov se pobira ta taksa po številu pol v originalu, neglede na to, koliko pol ima prepis.

6. Taksa za to potrditev ali overitev se prileplja in uničuje pred besedilom potrdila ali overila.

7. Za prepise, ki so po 3. pripombi k tar. post. 42. oproščeni takse, se ne plačuje niti taksa za overitev, toda ob overitvi se mora v besedilu označiti razlog, zakaj taksa ni bila pobrana.

8. Če izvrši prepis bodisi oblastvo bodisi privatna oseba, in postavi oblastvo na ta prepis samo svoj pečat in podpis, se vendarle pobere taksa iz tar. post. 43.

9. Za prošnjo, s katero se zahteva potrditev ali overitev, se plačuje taksa po tar. post. 1., razen v primeru, omenjenem v točki 5. člena 61. tega pravilnika.

### Člen 63.

(K tar. post. 44.)

1. V taksi, predpisani v tar. post. 44. taksne tarife, je obsežena tudi taksa za overitev; v tem primeru ni treba posebej pobirati takse iz tar. post. 43. taksne tarife.

2. Ta taksa se pobira v kolkih ter se prileplja in uničuje kakor taksa za vse druge overitve (točka 6. člena 62. pravilnika). Izjemoma se pobira ta taksa v gotovini pri diplomatskih oblastvih v inozemstvu.

3. Če se na zahtevo enega izmed ministrstev prevajajo šolska izpričevala za njegove štipendiste, se izvrši prevod brez plačila takse, toda v overitvi se mora označiti razlog, zakaj sta se prevod in overitev izvršila brez plačila takse.

4. Za prošnjo, s katero se zahteva prevod in overitev, se plačuje taksa iz tar. post. 1.

### Člen 64.

(K tar. post. 45.)

1. Če prevoda ne izvrše oblastva, omenjena v tar. post. 44., nego se izvršeni prevod samo predloži v overitev, se pobere taksa iz tar. post. 45. in v overitvi se mora označiti, da državno oblastvo ni izvršilo prevoda, da se ve, zakaj se je pobrala ta znižana taksa.

2. Tudi za to overitev se ne pobira taksa iz tar. post. 43.

3. Predpis točk 3. in 4. člena 63. pravilnika velja tudi tukaj.

#### Člen 65.

(K tar. post. 48.)

1. V pripombi k tar. post. 48. so omenjeni tudi častniki in administrativni vojaški uradniki, ki imajo svoje oddeljeno disciplinarno sodišče; toda s tem niso izvzeti tudi železniški in drugi uradniki, katerim istotako sodi njih posebno disciplinsko sodišče in ki morajo istotako plačati takso iz tar. post. 48., in sicer samo, če jih disciplinsko sodišče obsodi in če postane ta obsodba izvršna. Vselej, kadar se izreče obsodba, se mora z njo določiti, da je položiti tudi takso za obsodbo, razen če se po specialnih zakonih in z odobritvijo ministra za finance ta taksa ne plačuje.

2. Ono oblastvo, ki pobere takso po tej obsodbi, jo prilepi na referat o plačilu ter pošlje ta referat disciplinskemu sodišču, da ga priloži aktom o kaznivih dejanjih dotičnega uradnika.

#### Člen 66.

(K tar. post. 49.)

1. Taksa, predpisana v tar. post. 49. taksne tarife, se računi za vsako poedino osebo, katere izločitev se zahteva.

2. Ta taksa se prileplja na akt o zahtevi; če se ugotovi, da je zahteva neutemeljena, se prisodi pri tej priliki državi tudi taksa po tar. post. 5. za odločbo, s katero se prosilec obvešča o neutemeljenosti svoje zahteve.

#### Člen 67.

(K tar. post. 50.)

Za pritožbe zoper odločbe, s katerimi se komu odkloni zahteva izločitve, se plačuje taksa po tar. post. 6.

## Člen 68.

(K tar. post. 51.)

1. Za prošnje za sprejem v podaništvo (državljanstvo) kraljevine Jugoslavije se plačuje taksa po tarifni postavki 51.

2. Če se prosilec sprejme za državljana naše kraljevine, se pobere naknadno tudi taksa iz tar. post. 58. »za dekret za podaništvo« 400 dinarjev; ta taksa se prilepi in uniči na dekretu.

3. Če pa se prosilcu odkloni sprejem v državljanstvo kraljevine, se pobere za to odločbo taksa po tar. post. 5.

4. Osebe, ki prehajajo na podstavi mirovnih pogodb, po opcijski pravici, v državljanstvo naše kraljevine, ne plačujejo ne takse iz tar. post. 51. ne iz tar. post. 58. taksne tarife.

## Člen 69.

(K tar. post. 52.)

1. Po tar. post. 52. se plačuje taksa 100 dinarjev za pritožbe (tožbe), ki se vlagajo po predpisih poedinih zakonov pri državnem svetu zoper odloke, odločbe ali postopanje vseh administrativnih oblastev.

2. Za pritožbe (tožbe) državnih uradnikov in uslužbencev se ne plačuje ta taksa vnaprej v primeru, določenem v 1. pripombi k tar. post. 52.

3. Za pritožbe (tožbe), vložene pri upravnem sodišču ali davčnem apelacijskem sodišču, se plačuje polovica takse iz tar. post. 52. taksne tarife.

## Člen 70.

(K tar. post. 53.)

1. Najsi je v tar. post. 53. določeno, da se plačuje taksa 50 dinarjev za pritožbe, vložene pri državnem svetu zoper ukaze, se pobira ta taksa tudi za pritožbe



na državni svet zoper one predpise, ki imajo isto zakonsko moč kakor ukazi.

2. Za pritožbe, ki se vlagajo zoper volitev občinskih poslovalcev ali okrožnih in sreskih poslancev, se plačuje izjemoma, če podpiše pritožbo več oseb, samo ena taksa v znesku 100 dinarjev.

3. Za pritožbe zoper volitev narodnih poslancev se ne plačuje nobena taksa.

4. Predpis točke 2. člena 69. tega pravilnika velja tudi za pritožbe (tožbe) uradnikov in uslužbencev zoper ukaze in predpise.

#### Člen 71.

(K tar. post. 54.)

1. Taksa 10.000 dinarjev iz tar. post. 54. se plačuje za odločbo, s katero se proglasi vas za trg ali za mesto, neglede na to, kje in po kom se izda ta odločba.

2. Ta taksa se prileplja in uničuje na odločbi.

#### Člen 72.

(K tar. post. 55.)

1. Po točkah a), b) in c) tar. post. 55. se pobira taksa, če izdajajo, podaljšujejo ali obnavljajo oblastva v naši kraljevini prekmejne potne liste, po času, za katerega se izdajajo.

2. Osebe, ki stanujejo stalno v naši državi, plačujejo, če potujejo v katerikoli prekmorski kraj (razen na Angleško), neglede na razlog potovanja, takso po točki č) tar. post. 55. za izseljeniški potni list.

3. Če se te osebe v 10 mesecih od dne, ko se jim je izdal potni list, vrnejo iz dotičnega prekmorskega kraja v kraljevino, ali če jim tuje oblastvo ali tuja diplomatska predstavništva dotične države kakorkoli zabranijo nadaljnje potovanje ali vstop v njih državo, smejo v 90 dneh od dne, ko so se vrnile v domovino ali od dne, ko jim je bil vizum potnega lista odrečen, zahtevati povračilo takse. Na podstavi predloženega

potnega lista in poslednjega viza se ugotovi, ali je zahteva pravočasna.

4. Kdor se je pravočasno obrnil za povračilo, temu se povrne taksa iz točke č) tar. post. 55. po odbitku takse za potni list iz točke a) ali b) te tarifne postavke, kolikor časa je pač prebil na poti.

5. Onim, ki prostovoljno opuste potovanje, se ne sme nikakor in nikoli povrniti taksa iz tar. post. 55.

6. Od onih, ki so stalno nastanjeni v enem izmed prekmorskih krajev, se pobira, ko dopotujejo s potnim listom našega konzularnega predstavništva iz tega prekmorskega kraja v domovino ali v katerikoli evropski kraj in tukaj podaljšajo ali obnove potni list za vnovični povratek v prekmorski kraj, samo taksa iz točke a) ali b) ali c) tar. post. 55., za kolikor časa se pač podaljšuje ali obnavlja potni list, ne pa tudi taksa iz točke č) te tarifne postavke, ker se v tem primeru te osebe ne morejo smatrati za izseljenike. Istotako ne plačujejo dijaki, ki potujejo zaradi nadaljevanja študij v prekmorski kraj, te takse iz točke č) tar. post. 55.; toda njih roditelji morajo najpozneje v sedmem mesecu od dne, ko je bil izdan potni list, predložiti dokaze, da je dotični dijak resnično vpisan na dotični univerzi. Če tega ne store, se pobere od njih taksa po točki č) omenjene tarifne postavke. Če dotični dijak nima roditeljev, jamči za resničnost in za eventualno takso druga zanesljiva oseba, ki mora istotako predložiti gorenje dokaze. Pravilnost dokazov oceni politično oblastvo, ki mora voditi o teh osebah tudi potrebno evidenco.

7. Taksa za potne liste, izdane v državi, se plačuje v kolkih, ki se prilepljajo in uničujejo na potnem listu.

8. Zaradi zahteve potnega lista se mora vložiti prošnja, za katero se plačuje taksa po tar. post. 1. taksne tarife.

9. Pri odhodu iz naše države ne plačujejo inozemci nobene takse za vidiranje potnega lista.

10. Inozemci in naši podaniki, ki dajo podaljšati vizu rok v državi, plačujejo takso iz pripombe 1. k tarifni postavki 55. Taksa se plačuje v kolkih in se prileplja na potni list.

#### Člen 73.

(K tar. post. 56.)

1. Taksa po tar. post. 56. se pobira za izdajanje objav ali certifikatov za notranji, pa tudi za obmejni promet, kadarkoli je, neglede na to, v kateri krajini naše države se izdajajo.

2. Ta taksa se pobira v kolkih ter prileplja in uničuje na objavi ali certifikatu.

3. Pri izdajanju te prijave je treba uvaževati predpis pripombe k tar. post. 56.

#### Člen 74.

(K tar. post. 57.)

1. Najsi poselska listina, za katero se plačuje taksa po tar. post. 57., nadomešča službeno in najemno pogodbo, se vendarle od slug ali služkinj ne pobira nobena druga taksa razen te.

2. Ta taksa se pobira, in sicer: ob prvem vpisu 10 dinarjev, a za vsak nadaljnji izbris ali vpis pri oblastvu po 5 dinarjev.

3. Ta taksa se prileplja in uničuje na listini.

4. Za služniško knjižico in poselsko knjižico se istotako plačuje ta taksa iz tar. post. 57.

#### Člen 75.

(K tar. post. 58.)

1. Taksa po tar. post. 58. se pobere šele, ko je kdo sprejet za državljana naše kraljevine, in sicer, preden se izda dotičnemu prosilcu dekret.

2. Ta taksa se prileplja in uničuje na dekretu.

## Člen 76.

(K tar. post. 59.)

1. Za odpust iz podaništva (državljanstva) naše kraljevine se mora vložiti prošnja, za katero se plačuje taksa po tar. post. 1.

2. Če državno oblastvo spozna, da se sme odobriti izstop iz državljanstva, prilepi predhodno na odobrilo takso 600 dinarjev po tar. post. 59. ter jo uniči.

3. Če se izstop ne odobri, se pobere od prosilca za odločbo o odklonitvi samo taksa za odločbo po tar. post. 5. taksne tarife.

## Člen 79.

(K tar. post. 62.)\*

Taksa iz tar. post. 62. se plačuje po pravilniku, ki ga predpiše minister za finance sporazumno z ministrom za notranje posle.

## Člen 80.

(K tar. post. 63.)

Taksa iz tar. post. 63. taksne tarife se pobira po pravilniku, ki ga predpiše minister za notranje posle sporazumno z ministrom za finance.

## Člen 81.

(K tar. post. 64., 65. in 66.)

Taksa iz tar. post. 64., 65. in 66. se pobira po pravilniku, ki ga predpiše minister za notranje posle sporazumno z ministrom za finance.

## Člen 82.

(K tar. post. 68.)

Taksa iz tar. post. 68. taksne tarife se plača, če se kdo obsodi, ter se prilepi na razsodbo.

---

\* Glej pod »G. Pravilnik o točarinski pravici«.

## Člen 83.

(K tar. post. 69.)

Taksa iz tar. post. 69. taksne tarife se plačuje vnaprej in se prileplja na pritožbo.

## Člen 86.

(K tar. post. 72.)

1. Taksa iz tar. post. 72. taksne tarife se ne plačuje samo, če se popolnoma izpremeni priimek, nego tudi, če se izpremeni priimek s prevodom, ki obseza stari priimek N. pr.: Ivan Srečkovič — Feliks.

2. Ta taksa se prileplja in uničuje na dovolilu.

3. Za prošnjo, s katero se zahteva to dovolilo, se plačuje taksa iz tar. post. 1.

4. Vojaki stalnega kadra ne plačujejo te takse, pa tudi ne takse za prošnjo, s katero zahtevajo to dovolitev.

## Člen 87.

(K tar. post. 75.)

1. Taksa iz tar. post. 75. taksne tarife se plačuje za objavo z bobnom ali z razglasom v kraju.

2. To takso plača vnaprej oni, ki zahteva objavo ali v čigar korist se izvrši objava ali razglas.

3. Izvrševalna oblastva priznavajo, ko porazdeljujejo izkupiček javnih prodaj, upnikom v prvi vrsti izdatke za to takso.

## Člen 88.

(K tar. post. 79.)

1. Taksa iz tar. post. 79. taksne tarife se plačuje ob končani izvršbi in če se konča izvršba s porazdelitvijo denarja, se pobere ta taksa v prvi vrsti iz tega denarja; če pa se konča izvršba s tem, da je zahtevnik rubežni odstopil od nadaljnje izvršbe, plača to takso zahtevnik, ko poda izjavo o odstopu. Če pa predloži oni, pri katerem

se je rubežen izvršila, dokaze, da je svoj dolg poplačal in da je prestala potreba nadaljnje izvršbe, plača to takso ta oseba, ko predloži dokaze.

2. Ta taksa se plačuje v kolkih in se prileplja na seznamku rubežni. Za akt o odstopu ali prošnji za prestanek izvršbe se plačuje taksa iz tar. post. 1. taksne tarife.

3. Najsi je na poli napisanega kolikorkoli, se vendarle računi pola za celo polo.

#### Člen 89.

(K tar. post. 80.)

Taksa iz tar. post. 80. taksne tarife se plačuje vnaprej ter se prileplja na prošnjo.

#### Člen 90.

(K tar. post. 81.)

1. Taksa iz točke 1. tar. post. 81. taksne tarife se plačuje v kolkih in se prileplja na zapisnik o dražbi, taksa iz točk 2. in 3. omenjene tarifne postavke pa v gotovini.

Ta taksa se polaga v Beogradu pri upravi državnih monopolov, v ostalih krajih pa pri pristojni davčni upravi.

2. Taksi iz točk 1. in 2. tar. post. 81. se pobirata iz izkupička, ko postane prodaja ali oddaja v zakup izvršna. Če pa dražitelj (licitant), ki je ponudil najvišjo ceno in ki mu je ostala prodaja ali zakup, iz kakršnihkoli razlogov ne položi kupne cene v zakonskem roku, se izterjata taksi iz točk 1. in 2. tar. post. 81. od tega dražitelja eksekutivno v prvi vrsti iz položene kavcije, in če ta ne zadošča, iz njegove ostale imovine.

3. Če vrše dražbo samoupravna oblastva ali če vrši prodajo ali oddajo v zakup z dražbo samoupravno oblastvo, ki je prisotno, se mora vselej sestaviti zapisnik o dražbi ter v korist državne blagajne takoj pobrati taksa

iz točke 3. tar. post. 81. taksne tarife, kakor je to zgoraj navedeno.

4. Če izvrši prodajo ali oddajo v zakup samoupravno oblastvo, a takse za državo ne pobere popolnoma na način, kakor je to navedeno v točki 1. tega člena, se obsodita šef samoupravnega oblastva in izvršitelj prodaje ali oddaje v zakup poleg plačila redne takse še na kaznen po zakonu o taksah.

5. Predpisi točke 3. tega člena veljajo tudi, če denarni zavodi izvršujejo prodajo stvari. Če pa denarni zavod o prodaji ne sestavi dražbenega zapisnika in ne plača po točki 1. tega člena predpisane takse, se obsodi denarni zavod, da plača poleg redne takse še kazensko takso po zakonu o taksah.

6. Taksa iz točke 3. tar. post. 81. se pobira od kupca ali zakupojemalca (najemodajalca) takoj po izvršnosti prodaje ali oddaje v zakup poleg takse iz točk 1. in 2. te tarifne postavke. Če se plača ta taksa, se ne pobere taksa iz tar. post. 12. taksne tarife.

7. Samoupravna oblastva in denarni zavodi, ki ne plačajo te takse takoj, se kaznujejo poleg plačila redne takse po predpisih točk 4. in 5. tega člena.

8. Če državna oblastva, javne naprave ali samoupravna telesa prodajajo svoje stvari ali objekte ali jih dajo v zakup, se pobira samo taksa po točki 3. tarifne postavke 81. Če pa prodaja svoje izdelke in produkte država, se ne pobira niti taksa.

9. Samoupravna telesa in denarni zavodi morajo po zvršetku vsake dražbe za državo takoj pobrati to takso po predpisih točke 1. tega člena in zapisnik o dražbi najkasneje v 15 dneh poslati pristojni davčni upravi.

10. Davčna uprava se mora, ko prejme te zapisnike o dražbi, uveriti, ali so se vročili v predpisanem roku in ali se je nanje prilepila zadostna taksa; če so vsi predpisi po zakonu izpolnjeni, mora na zapisnik postaviti potrdilo, ki ga podpišeta šef uprave, urada ali oddelka in referent za takse, da se je taksa po zakonu zadostno pobrala in predpisno uničila.

11. Ta pregled in ta potrditev se morata izvršiti v petih dneh po prejemu zapisnikov in se takoj vrniti samoupravnemu oblastvu ali denarnemu zavodu, ki jih je poslal.

12. Če se ob pregledu ugotovi, da se zapisnik o dražbi ni vročil v zakonskem roku ali da zanj ni plačana zadostna taksa, je treba tak zapisnik z referatom o tem takoj poslati davčnemu oddelku ministrstva za finance, ki uvede zoper predstavnike samoupravnih oblastev preiskavo ter jih obsodi po zakonu o taksah; kolikor pa se tiče kaznivo dejanje denarnega zavoda, se vroči pristojnemu oblastvu v preiskavo in obsodbo po zakonu o taksah.

#### Člen 91.

(K tar. post. 82.)

1. Če se ugotovi med preiskavo drugačna kvalifikacija dejanja, tako da se mora preiskava kaznivega dejanja iz tar. post. 82. taksne tarife, uvedena uradoma, nadaljevati, kakor bi se bila uvedla na tožbo privatne osebe, se tožitelj pozove, naj plača v 30 dneh takso vnaprej brez zvišane takse in takse za opomin ali nalog. Dokler se ta taksa ne položi, se dejanje ne jemlje v nadaljnjo razpravo.

2. Če tožitelj v postavljenem 30 dnevnem roku ne položi te takse, se položi predmet med spise.

3. Ta taksa se polaga v kolkih ter se, če se plača vnaprej, prilepi in uniči na tožbi; če pa se pobere po obsodbi, se prilepi in uniči na referatu, ki ga je sestaviti o tem.

4. Taksa iz tar. post. 82. taksne tarife se pobira po številu prestopkov, ne pa po številu krivcev, ki so se udeležili kaznivega dejanja.

#### Člen 92.

(K tar. post. 83.)

Taksa iz tar. post. 83. taksne tarife se plačuje vnaprej in prileplja na pritožbo.



## Člen 93.

(K tar. post. 84. in 85.)

1. Taksa iz tar. post. 84. taksne tarife v zakonu o taksah se plačuje v kolkih po obsodbi in se prileplja in uničuje na sodbi.

2. Za preiskave, ki so povzročene s prodajo živine brez potrdila, se plačuje taksa iz tar. post. 85. taksne tarife v zakonu o taksah. Taksa se plačuje vnaprej, in to samo za obsodbo in se prileplja na sodbo.

3. Taksa iz tar. post. 85. taksne tarife nima zveze s taksnimi kaznivimi dejanji iz tar. post. 110. taksne tarife, ker se plačuje pri upravnem oblastvu za kazniva dejanja, ki so prestopki.

## Člen 94.

(K tar. post. 86.)

Taksa iz tar. post. 86. taksne tarife za preiskave na privatno tožbo se plačuje vnaprej in se prileplja na tožbo; če pa se vrši preiskava uradoma, se pobere po obsodbi in prilepi na obsodilo.

## Člen 95.

(K tar. post. 87.)

Taksa iz tar. post. 87. taksne tarife se plačuje vnaprej in prileplja na pritožbo.

## Člen 97.

(K tar. post. 89.)

1. Taksa iz tar. post. 89. taksne tarife v zakonu o taksah se plačuje v kolkih ter se prileplja in uničuje na upravičilu, dovolilu, odobrilo, odloku itd.

2. V vsakem upravičilu, dovolilu, odobrilo, odloku itd., za katere se plačuje proporcionalna (sorazmerna) taksa, se mora točno označiti, iz katere točke te tarifne postavke je taksa plačana in v katerem znesku, ter se

morajo točno navesti vsi podatki, ki služijo kot osnova za pobiranje takse (število stop, žag, kamenov, konjskih sil, koles itd.).

3. Takso iz te tarifne postavke pobira ono oblastvo, ki je pristojno, da izdaja upravičila, dovolila, odobrila itd.

4. Občinska, gradbena in upravna oblastva in organi finančne kontrole morajo skrbeti za to, da se brez predhodne odobritve pristojnega oblastva ne postavi nobena zgradba na vodi ali neposredno poleg struge vodotočev. Če opazijo, da je kdo brez predhodne odobritve pričel postavljati take zgradbe, morajo o tem takoj obvestiti pristojno gradbeno oblastvo (tehniški oddelek) dotičnega sreza, ki mora takoj uvesti kazensko preiskavo zoper odgovorno osebo.

5. Odgovorna oseba se kaznuje za taka kazniva dejanja poleg kazni po posebnih zakonih tudi še s kaznijo iz pripombe 1. k tar. post. 89. taksne tarife. Oblastva, ki izrekajo kazen po posebnem zakonu, morajo obsoditi dotično osebo tudi na kazen po zakonu o taksah. Taksa za to razsodbo se plačuje po tar. post. 86. taksne tarife.

#### Člen 98.

(K tar. post. 90.)

1. Za odobritev za postavitvev naprav s pregledom in odobritvijo načrtov se plačuje taksa iz tar. post. 90. taksne tarife v zakonu o taksah. Ta taksa se plačuje v kolkih in se prileplja na odobrilo za postavitvev naprave.

2. V vsakem odobrilo za postavitvev naprave se mora točno označiti, iz katere točke te tarifne postavke je plačana stalno določena taksa in v katerem znesku, in tudi, koliko je plačanega za proporcionalno takso. Istotako se morajo navesti oni podatki, ki služijo kot osnova za pobiranje proporcionalne takse, n. pr.: »Za to odobrilo je plačana stalno določena taksa iz točke 1. tar. post. 90. taksne tarife v znesku 100.— dinarjev in proporcionalna taksa 200.— dinarjev, ki je prilepljena v kolkih na tem odobrilo in uničena.

## Člen 98. a.

(K tar. post. 90. a.)

1. Za strokovni pregled strojnih, električnih, plinskih in elektrostrojnih naprav in odobritev za njih porabo (dovolitev, da se začne z njimi delati,) se plačuje taksa iz tar. post. 90. a taksne tarife. Ta taksa se plačuje v kolkih in se prileplja na odobrilo — dovolilo. Na odobrilo se mora označiti, iz katere točke je ta taksa plačana in v katerem znesku.

2. Taksa iz te tarifne postavke se plačuje tudi za podaljšanje veljavnosti uporabnega odobrila.

3. Motorna vozila plačujejo takso iz te tarifne postavke ob tehniškem pregledu in se taksa prileplja in uničuje na prometni knjižici.

## Člen 99.

(K tar. post. 91. in 92.)

1. Nobeno pooblastilo niti dovolilo za izvrševanje obrta, izdano na osnovi predpisov zakona o obrtih, se ne sme izročiti stranki, dokler se za dotično pooblastitev ali dovolitev predhodno ne plača ustrezajoča taksa iz tar. post. 91., odnosno 92. taksne tarife.

2. Odredbe iz prednjega odstavka ne veljajo za one pooblastitve ali dovolitve, ki so po predpisih točke 6. § 436. zakona o obrtih oproščene plačila teh taks.

3. Taksa iz tar. post. 91. in 92. taksne tarife se plačuje v kolkih in prileplja na pooblastilo, odnosno dovolilo.

4. Če se izda po zakonu o obrtih predhodno dovolilo [§ 4., odstavek (5), in § 113., odstavek (4), zakona o obrtih], se pobira taksa iz tar. post. 91., odnosno 92. taksne tarife tedaj, ko se dovolilo izda, in se prileplja ter uničuje na predhodnem pooblastilu, odnosno dovolilu. Radi tega se mora v končnem pooblastilu, odnosno dovolilu označiti, da je taksa iz dotične tarifne postavke plačana in prilepljena na predhodnem dovolilu ali pooblastilu, v katerem znesku in po katerem oblastvu je izdano

predhodno dovolilo, odnosno pooblastilo, katerega dne in pod katero številko.

5. Na prepisu pooblastila ali dovolila, ki se vroči davčni upravi po odredbah točke 4. § 98. zakona o obrtih, se mora označiti tudi znesek takse, plačane za pooblastitev ali dovolitev.

6. Kdor začne izvrševati obrt brez pooblastitve ali dovolitve, se kaznuje poleg kazni po zakonu o obrtih tudi še s kaznijo po členu 52. zakona o taksah. Oblastvo, ki izda razsodbo po zakonu o obrtih, mora obenem obsoditi dotično osebo tudi na kazen po zakonu o taksah. Taksa za to razsodbo se prisoja po predpisih tar. post. 84. taksne tarife.

#### Člen 99. a.

(K tar. post. 93.)

1. Za posebno odobritev za postavitve delavnic in naprav po zakonu o obrtih se plačuje taksa, in sicer:

a) za delavnice in naprave industrijskega značaja po odredbah tar. post. 90. taksne tarife;

b) za vse ostale delavnice in naprave, ki so omenjene v tar. post. 93. taksne tarife, po odredbah te tarifne postavke.

2. Če se izda odobritev za postavitve delavnic in naprav brez komisijske razprave, odmerja takse oblastvo, ki je pristojno, da dá odobritev. Če pa se dá ta odobritev na osnovi komisijske razprave, odmeri osnovne kakor tudi proporcionalne takse, ki jih je treba plačati, komisija, ki ji je poverjena razprava. Odmerjena taksa se mora vpisati v komisijski zapisnik.

3. Če se je taksa iz tar. post. 90. taksne tarife iz kateregakoli razloga prej plačala, je ni plačati iznova.

4. Taksa iz tar. post. 93. taksne tarife se plačuje v kolkih in se pileplja na odobrilo.

5. Odobritve za uporabo (dovolitve, začeti delo) so zavezane, če se dajo za delavnice in naprave industrijskega značaja, plačilu takse iz tar. post. 90. a taksne tarife; če se pa dajo take odobritve za delavnice in

naprave, ki so omenjene v tar. post. 93. taksne tarife, so zavezane taksi iz tar. post. 93. taksne tarife, ki jo tudi komisija odmeri in odmero v zapisnik vpiše.

6. Prijava, s katero se oblastvu naznanja, da je zgradba izvršena po dani odobritvi, je zavezana taksi iz tar. post. 1. taksne tarife.

#### Člen 99. b.

(K tar. post. 94., 95. in 96.)

1. Taksa iz tar. post. 94., 95. in 96. taksne tarife se plačuje v kolkih in se prileplja na prijave, odobrila, izjave, izpričevala, potrdila, dovolila itd., ki se izdajo po predpisih teh tarifnih postavk.

2. Če izdajo prisilne združbe, okrožni odbori, zbornice itd. odobrila, izjave, izpričevala, potrdila itd. po predpisu zakona o obrtih, morajo pobrati tudi dotično takso iz tar. post. 94., 95., in 96. taksne tarife v zakonu o taksah. Če te takse ne poberó ali če je pobero nezadostno, se kaznujejo odgovorni člani združbe, odnosno zbornice po členu 53. zakona o taksah.

#### Člen 100.

(K tar. post. 97.)

1. Taksa iz tar. post. 97. pod a) se plačuje vnaprej in prileplja na prijavo, za katero se ne pobira tudi taksa iz tar. post. 1.

2. Taksa iz tar. post. 97. pod b) se plačuje za letni orožni list (dovolilo) za nošenje strelnega orožja ter se prileplja na orožni list (dovolilo).

3. Ta taksa iz tar. post. 97. pod b) se plačuje za vsako koledarsko leto, neglede na to, kdaj se orožni list (dovolilo) izda med letom.

4. Taksa iz tar. post. 97. pod c) se plačuje za trajni orožni list, ki se izda na podstavi člena 8. zakona o posesti in nošenju orožja, ter se prileplja na orožni list.

5. Kdor se zaloti, da ima in nosi orožje, za katero ni podal prijave in ni dobil dovolila (orožnega lista), se kaznuje poleg kazni po zakonu o posesti in nošenju orožja, poleg redne takse za prijavo posesti in za dovolilo (orožni list) za nošenje orožja še na trikratni znesek teh taks.

6. Oblastva, pristojna za prijavo posesti in za dajanje dovolil (orožnega lista), so pristojna tudi za obsodbo, če se ne plačajo te takse. Ta oblastva morajo voditi tudi evidenco o izdanih orožnih listih zaradi polbiranja navedene takse.

#### Člen 101.

(K tar. post. 98.)

1. Taksa, da ima kdo biljarde po tar. post. 98. taksne tarife, se plačuje v kolkih.

2. Samo biljardi po privatnih hišah in oni biljardi na skladiščih, na katerih se ne igra, niso zavezani plačilu te takse.

3. Biljardi družb, klubov in društev kakor tudi biljardi v javnih lokalih plačujejo takso za prijavo in letno takso.

4. Vsak lastnik ali najemnik biljarda mora, preden postavi biljard za igranje, predložiti pristojnemu finančnemu oblastvu prijavo, v kateri označi številko, ki jo ima biljard, katera tvornica ga je izdelala in kje stoji biljard, ter položiti 200 dinarjev letne takse za vsak biljard za dotično koledarsko leto.

5. Taksa 20 dinarjev za prijavo in 200 dinarjev na leto se plačuje za vsak biljard posebej. Finančno oblastvo vpiše prijavo v register biljardov ter izda prijavitelcu potrdilo, da ima biljarde; na potrdilu se prilepi in uniči letna taksa in v njem se mora označiti, za katero leto je taksa plačana.

6. Taksa za prijavo in vsa letna taksa se plača, kadarkoli se nabavi biljard v last, najem ali kakorkoli drugače, in prijavna taksa velja, dokler je ta biljard v posesti onega, ki ga je prijavil. Letna taksa se plačuje

za leto dni vnaprej po točki 7. tega člena. Vsi imetniki biljardov morajo plačati letno takso najpozneje do dne 15. januarja vsakega leta. Kdor izmed njih ne bi plačal te takse do dne 15. januarja vsakega leta, se kaznuje z enkratnim zneskom redne takse, poleg plačila redne takse. Osebe, ki nabavijo biljard, ga morajo prijaviti po predpisu točke 4. tega člena v 15 dneh od dne, ko so ga nabavile. Kdor tega ne stori in ne plača prijavne takse v določenem zakonskem roku, se kaznuje s trikratnim zneskom neplačane prijavne in letne takse. Za vsako leto in za vsak biljard se mora izdati novo potrdilo.

7. Če se biljard med letom odsvoji, mora dotedanji njegov lastnik predložiti pristojnemu oblastvu prijavo s takso iz tar. post. 1., v kateri označi osebo, ki ji je prodal biljard; v tem primeru plača oni, ki je nabavil biljard, najpozneje v 15 dneh odkar ga je nabavil, ne samo novo prijavno takso 20 dinarjev za prijavo, nego tudi vso biljardno letno takso za to koledarsko leto, neglede na to, kdaj med letom je nabavil biljard.

8. Finančni organi, ki ne vodijo potrebnih registrov ali jih vodijo malomarno ali vobče ne kontrolirajo zadostno, da se polagajo letne takse pravočasno, se kaznujejo v denarju od 30 do 500 dinarjev v korist državne blagajne, kar pa ne izključuje njih odgovornosti za povračilo škode, povzročene s takim poslovanjem. To povračilo se prisoja z odločbo, s katero se uradnik kaznuje.

#### Člen 102.

(K tar. post. 99.)

1. Za dovolitev, da se smejo prirejati plesna veselica, zabava, koncert, glasbeni in pevski večeri in vsakovrstna predavanja, dirke, ognjemet, cirkuška in akrobatska predstava, bioskop in temu podobne predstave — razen državnih in državno privilegiranih gledališč — kjer se zbirajo ljudje zaradi zabave, pouka ali razvedrila, plačevaje vstopnino ali ne plačevaje vstopnine, se polaga taksa 5 dinarjev iz tar. post. 99. taksne tarife.

2. Ta taksa se plačuje za vsako prirejeno zabavo ali ostalo za imenovani (datum) dan in noč 24 ur. Če se priredi v teh 24 urah več predstav, se plača samo ena taksa. Če bi se pa prirejale te predstave ali zabave stalno, za dalj časa ko en dan, sme politično oblastvo izdati dovolilo za daljši čas: tedensko ali mesečno, pobere pa vnaprej za vsak dan takso 5 dinarjev. To ne velja za orglaše, harmonikaše itd., ki ne vrše posebnih prireditev, nego dobe samo za določen čas ali enkrat za vselej dovolilo za igranje in plačajo za to dovolilo, če ni v eni ali drugi oblasti\* določena večja taksa, takso iz tar. post. 5. taksne tarife.

3. Prijavna taksa (za prošnjo) 5 dinarjev se pobira, kadarkoli se zahteva dovolilo.

4. Plačevanje te takse ne izključuje pobiranja občinske takse iz tar. post. 407. taksne tarife, ki se je plačuje v Srbiji in Črni gori občinam v gotovini toliko, kolikor je odredil občinski odbor in odobril minister za finance.

5. Pravne in fizične osebe, ki prirejajo zabave, predstave in ostalo, za kar se plačuje ta taksa, a ne zahtevajo tega dovolila 24 ur prej in ne plačajo predpisane takse, so poleg redne takse zavezane tudi plačilu kazenske takse v desetkratnem znesku neplačane takse.

6. Politični organi, ki ne skrbe za to, da se plačuje ta taksa, se kaznujejo v denarju od 30 do 500 dinarjev. Če pa izdajo to dovolilo brez plačila takse, se kaznujejo s trikratnim zneskom neplačane takse.

7. Ta taksa se pileplja in uničuje na dovolilu.

8. Vsi dotični predpisi poedinih pristojbinskih zakonov o pobiranju te takse so razveljavljeni.

### Člen 103.

(K tar. post. 99. a.)

1. Taksa iz tar. post. 99. a taksne tarife se pobira z uporabo vstopnic državne izdaje in v gotovini.

\* Sedaj: banovini.



2. Pri prireditvah, ki so zavezane taksi iz te tarifne postavke in kamor je dovoljen vstop samo z vstopnicami po določeni ceni, smejo uporabljati prireditelji samo vstopnice državne izdaje.

3. Pri ostalih prireditvah, kjer uporaba vstopnic državne izdaje ni obvezna, se izračuna 20% na taksa tako, da se vzame od celotne vsote, na katero se mora taksa pobrati,  $\frac{1}{6}$  (ena šestina), 10% na taksa pa takó, da se vzame od celotne vsote  $\frac{1}{11}$  (ena enajstina). Kontrolne takse se izračunijo tako, da se vzame od dobljene takse 5 odstotkov.

Zaradi lažjega izračuna je pridejana temu členu razpredelnica, po kateri se izračunava taksa s kombiniranjem. (N. pr., če je pobrati takso na vsoto 847 Din, se vzame znesek takse za 80 Din in množi z 10, dalje taksa za 40 Din in za 7 Din in se to sešteje. Prav tako tudi za 5% kontrolne takse.)

4. Gledališča, prireditelji umetniških koncertov in prosvetna (izobraževalna) društva morajo za svoje predstave predhodno pribaviti potrdilo ministrstva za prosveto, da so njih prireditve res umetniškega, odnosno prosvetnega značaja, in plačujejo na osnovi takega potrdila 10% od vrednosti vstopnic.

5. Za predavanja in razstave, ki služijo znanstvenim in prosvetnim namenom, kakor tudi za koncerte domačih pevskih in umetniško-glasbenih društev ocenja davčna uprava značaj prireditve. Za gospodarska predavanja in razstave je potrebna ocena sreskega načelstva. Šele po oceni se morejo prireditelji koristiti z oprostivitvijo, določeno v pripombi 4. tar. post. 99. a taksne tarife.

6. Če se vrše prireditve iz točk 4. in 5. tega člena s plesno veselico, so zavezane taksi 20%.

7. Društvo Rdečega križa in njegovi oblastni in krajevni odbori ne plačujejo takse za vstopnice h kinematografskim (bioskopskim) predstavam, če prirejajo dnevne predstave kulturno-vzgojnega značaja v svoji režiji. O prirejanju takih predstav morajo obvestiti oblastni in krajevni odbori finančno oblastvo (davčno upravo) in

predložiti na vpogled cenzurno knjižico dotičnega filma, da ima film, ki ga hočejo prikazati, resnično navedeni značaj.

Razen tega društvo Rdečega križa in njegovi oblastni in krajevni odbori ne plačujejo te takse za nobene druge prireditve, neglede na čas in program prireditve, če jih prirejajo v lastni režiji ob dneh, določenih za nabiranje prispevkov za društvene namene. Za take prireditve morajo predložiti društvo Rdečega križa in njegovi krajevni in oblastni odbori finančnemu oblastvu (davčni upravi) odobrilo pristojnega upravnega oblastva, da jim je dovoljeno nabirati prispevke.

Za večerne predstave kakor tudi za filme, ki nimajo kulturno-vzgojnega značaja, najsi se vrši prireditev v domu Rdečega križa, se morajo uporabljati predpisane vstopnice državne izdaje.

8. Na prireditvah, kjer se plačuje poleg vstopnice ali namesto vstopnice prostovoljen prispevek, morajo voditi prireditelji ob tej priliki točen seznamek (po tekočih številkah) vseh prispevnikov in označiti poedine vsote danega prispevka. Če se vrši nabiranje prostovoljnega prispevka tudi pred prireditvijo, se mora seznamek tudi o tem voditi in priložiti seznamku, ki se vodi na dan prireditve.

9. Če je odrejena za izvestno prireditev vstopnina, a se ne izdajo vstopnice in plačajo posetniki ob vstopu vstopnino, poleg tega pa prostovoljni prispevek, se vodi seznamek, označen v točki 8. tega člena, in je treba vpisovati vanj tudi znesek vsote, plačane za vstopnino.

10. Ko se pobiranje konča, se seznamek zaključi in je treba izročiti pobrane takse takoj drugi dan pristojni davčni upravi, ki izda prireditelju potrdilo o plačilu takse. V zaključku seznamka se mora navesti, koliko je bilo posetnikov, koliko je bilo dane vstopnine, koliko pa prostovoljnega prispevka. Na pr.:

»Na zabavi N. N. društva, prirejani na dan (navesti datum) v prostorih (navesti naziv lokala in kraj) je bilo 100 posetnikov z vstopnino po 10 dinarjev, kar dá

Din 1000.—. Poleg tega se je nabralo prostovoljnega prispevka Din 1000.—. Skupaj torej Din 2000.—, od česar znaša 20% na taksa . . . . . Din 333.— in 5% na kontrolna taksa od prednje takse „ 17.—

Skupaj . . . Din 350.—«

Zaključek podpisujeta kontrolni organ, ki je prisostvoval pobiranju prispevka, in prireditelj, odnosno njegov predstavnik.

11. Prireditelj, ki teh seznamkov ne vodi ali jih ne vodi vestno, se kaznuje po pripombi 10. tar. post. 99. a taksne tarife.

12. Pri klubih, društvih in ostalih ustanovah, kjer je v plačani članarini obsežena tudi vstopnina za razne prireditve in pri katerih velja članska karta za vstopnico, se pobira taksa na skupni znesek letne članarine. Če znaša vpisnina več ko Din 5.—, se smatra ves presežek za članarino.

13. Ker plesne šole ne plačujejo te takse na šolnino svojih učencev, morajo njih lastniki predložiti dokaze o protokoliranju in potrdilo pristojne davčne uprave, da so prijavili svojo šolo za odmero davka in da jim je davek predpisan. Ta oprostitev velja samo za šolnino članov, dočim morajo plesne šole za ostale prireditve plačati takso po predpisih tar. post. 99. a taksne tarife.

14. Če se izdajajo vstopnice v obliki sezonske karte ali v obliki naprejšnjega plačila (abonmana) za določeno število vstopov ali za vstope v odrejenem časovnem razdobju, se pobira ta taksa po skupno plačani vsoti glede na to, kakršne so prireditve.

15. V primerih, označenih v drugem odstavku pripombe 2. k tar. post. 99. a taksne tarife, služi za osnovo izračunu povprečne takse: kraj, kategorija in skupina lokala, približna velikost lokala, število sedežev, trajanje zabave, približno število posetnikov lokala v času, ko traja prireditev, vrsta zabavne prireditve (godbe, petja, radia in pod.). Na zvišbo povprečne takse vpliva, če pobirajo godbeniki prostovoljen prispevek.

16. Davčna uprava odmerja to takso za en dan, pobira jo pa po izjavi lastnika lokala dnevno, tedensko, desetdnevno ali mesečno vnaprej.

V krajih, kjer ni davčnih uprav, odmerjajo to takso oddelki finančne kontrole, upravna ali občinska oblastva.

17. Odmero te takse priobčujejo oblastva dotični osebi, ki se sme pritožiti na finančno direkcijo v petih dneh. Pritožba ne zadržuje pobiranja odmerjene takse.

18. Za bare, kabarete, orfeje, varieteje, cafe-chantants, nočne kavarne in ostale podobne naprave, ki so zavezane povprečni taksi po celotnem kosmatem dohodku v lokalu, se smatrajo oni lokali, kjer izvajajo poedine osebe zase ali v skupinah plese, razne produkcije, predstave in podobno, neglede na to, ali je vstop dovoljen proti plačilu vstopnice ali ne.

19. Za obrate, ki so zavezani taksi iz pripombe 3. k tar. post. 99. a taksne tarife, se smatrajo tudi vsi oni lokali, kjer igra godba in ki pobirajo za pijače in jedi višje cene, ki niso sorazmerne s cenami v drugih lokalih v istem kraju, ali kjer so večerne cene jedi in pijač za kolikorkoli višje od dnevnih cen. Izjemoma se ne smatrajo za take obrate, če v lokalu godbeniki ali godbenice na svojih prostorih ob godbi tudi pojo in če cene jedi in pijače niso nesorazmerne s cenami drugih lokalov boljše vrste v istem kraju niti so večerne cene za kolikorkoli višje od podnevnih.

20. Naziv obrata, kjer se vrše spredaj navedene prireditve, ne izpreminja značaja obrata glede pobiranja te takse.

21. Taksa 20% od povprečno določenega kosmatega dohodka se pobira v vseh lokalih, kjer prirejajo lastniki sami, odnosno najemniki razne predstave in zabave kakršnekoli vrste, če so v teh lokalih cene jedem in pijačam zvišane ali višje od cen v drugih lokalih boljše vrste v istem kraju.

22. Smatra se, da dajejo prireditve lastniki sami, odnosno najemniki, če izvajajo predstave in zabave

kakršnekoli vrste v njih lokalih osebe ali družbe, ki jim je to poklic.

23. Če prirejajo v lokalih privatne osebe, družbe ali naprave, ki jim ni poklic, prirejati predstave in ostale zabave, zdaj pa zdaj predstave, koncerte ali zabave proti vstopnicam, prostovoljnim prispevkom ali brez njih, se ne smatrajo za lokal, ki je zavezan taksi od kosmatega dohodka, in to tudi, najsi so ob času teh prireditvev cene jedem in pijačam nekoliko zvišane, marveč se pobira taksa po predpisih tar. post. 99. a taksne tarife.

24. Če je v isti zgradbi lokal za prirejanje takih zabav, toda se v njem ne točijo pijače in ne prodajajo jedi, a je v njej drug lokal za jedi in pijače, toda popolnoma ločen od prvega lokala, ne vplivajo cene jedi in pijač v drugem lokalju na plačilo redne takse v prvem lokalju, toda drugi lokal se smatra za bar, če so cene jedi in pijač višje od cen v drugih istih obratih boljše vrste v istem kraju.

25. Za osnovo odrejanju povprečnega kosmatega dohodka služi kraj, kjer je lokal, velikost lokala, število sedežev, vrednost vstopnice ali postrežba, trajanje in značaj zabave, število posetnikov, ki morejo izmenoma prihajati v ta lokal v času, ko trajajo zabave, cene jedi in pijač v tem lokalju v času, ko trajajo te prireditve, in koliko povprečno potroši vsak posetnik, kakor tudi dohodek od garderobe in ostalo. Za pravilnejši izračun osnove služijo lahko tudi ostali podatki, ki jih imajo finančna oblastva o poedinih obratih, pri čemer je paziti na to, da se jemlje samo kosmati dohodek v času, ko traja prireditve, ki daje obratu spredaj navedeni značaj.

26. Zoper odmero kosmatega dohodka je dopustna pritožba na davčni oddelek ministrstva za finance.

Če pa ni vložena pritožba, morajo pošiljati finančne direkcije vse odločbe o odmeri kosmatega dohodka davčnemu oddelku ministrstva za finance.

27. Finančni organi morajo take obrate, ki nimajo za take prireditve dovolitve (odobritve) pristojnega ob-

lastva, prijavljati davčni upravi, ki obvesti o tem pristojno upravno oblastvo, in po pristojnosti postopa dalje zoper odgovorno osebo.

28. Vsak prireditelj mora prijaviti svoje prireditve pristojni davčni upravi, kjer pa te ni, upravnemu ali občinskemu oblastvu v roku, določenem v pripombi 6. k tar. post. 99. a taksne tarife, in priložiti na vpogled obenem dovolilo o prirejanju.

29. Davčne uprave oddajajo vstopnice za vse prireditve proti plačilu ustrezne takse in odškodnine za napravo vstopnic. Vstopnic ni moči nabavljati po nekoliko kosov, ampak mora prireditelj jemati samo cele bloke. Za nerazprodane vstopnice se lahko zahteva povračilo plačane takse v petih dneh potem, ko se je prireditev končala, za prireditve pa, ki se niso vršile, v istem roku od dne, ko bi se prireditev morala vršiti. Prošnjo je vložiti pri davčni upravi, pri kateri so se vstopnice nabavile. Te prošnje niso zavezane taksi.

30. Ob oddajanju (prodajanju) vstopnic so prireditelji dolžni, opremiti vsako vstopnico z datumom prireditve; datum mora biti popolnoma jasen in izpisan — natisnjen z barvo (črnilom) tako, da se ne dá popraviti, ne da bi se vstopnica poškodovala.

31. Ko vstopi posetnik v lokal (na kraj prireditve), mora prireditelj odtrgati kupon od vstopnice in ga uničiti. Kupone od vstopnic v lokalu odmetati ni dovoljeno.

32. Pri prireditvah ob prostovoljnih prispevkih morajo prireditelji obvestiti o tem najkasneje 24 ur pred prireditvijo pristojni oddelek finančne kontrole, ki odredi koga, da prisostvuje nabiranju prostovoljnega prispevka. Po sklenjenem nabiranju prispevka in zaključitvi seznamka mora plačati prireditelj prihodnji dan ustrezno takso pri pristojni davčni upravi.

33. Zalaganje z vstopnicami se vrši pri pristojni davčni upravi ob uradnih urah najkasneje 24 ur pred prireditvijo. Stalna podjetja (bioskopi, gledališča itd.) dobe od davčne uprave zahtevno knjigo (knjigo trebovanja), po kateri vrše nakup vstopnic.

Za ostale nestalne ali občasne prireditve vrši davčna uprava prodajo po zahtevni knjigi, ki je pri upravi, tako da izpolni zahtevek (trebovanje) za vstopnice, ki se žele nabaviti. Ta zahtevek podpisuje kupec in se z njim ravna dalje tako, kakor pri zahtevanjih (trebovanjih) stalnih podjetij.

34. Kontrola o izvrševanju vseh sprednjih predpisov gre v prvi vrsti organom finančne kontrole; pa tudi druga državna oblastva so poklicana, podpirati organe finančnega oblastva v izvrševanju te dolžnosti. Kjer ni finančnih organov, lahko izvršuje to kontrolo, istotako na osnovi posebne legitimacije, tudi politično (policijsko) ali občinsko oblastvo.

35. Kontrola se mora izvrševati zelo pazljivo, mirno in tako, da se ne moti zabava, predstava, bioskop itd. in da se ne povzroča hrup. Zaradi kontrole naj se napravijo poedine preizkušnje, ali so vstopnice predpisne, ali so opremljene z datumom predstave, pridejanim po lastniku (prireditelju). Če najde oblastveni organ nepredpisno vstopnico ali tako, ki nima datuma, ali osebo brez vstopnice ali na prostorih, dražjih od vrednosti vstopnice, mora to ugotoviti z referatom in oddati referat finančnemu oblastvu zaradi nadaljnjega zakonskega postopanja.

36. Po tem referatu se uvede kazenska preiskava zoper lastnika podjetja, odnosno prireditelja.

37. Policijski uradniki in detektivi, ki zahajajo v prilog varnosti službeno na te predstave in so v tej lastnosti pri predstavah, morajo imeti za to posebno legitimacijo.

38. Zaradi povračila za izvrševanje revizije (superkontrole) o pravilnem izvrševanju tar. post. 99.a taksne tarife, se pobira na vsote pobrane takse iz tar post. 99.a in 99.c taksne tarife 5% kot kontrolna taksa. Ta 5% na taksa se vknjižuje ločeno v korist sklada za nočno taksno revizijo, ustanovljenega pri davčnem oddelku. V korist tega sklada se vknjižujejo tudi vsote, dobljene od prodaje blokov, kakor tudi odškodnina za napravo.

## Razpredelnica za izračun takse. (točka 3. tega člena).

Prodajna cena vstopnic, odnosno prostovoljnega prispevka			Znesek 20% <sub>0</sub> ne takse od ene vstopnice, odnosno od kos-matega dohodka			Znesek 5% <sub>0</sub> ne kontrolne takse			Prodajna cena vstopnic, odnosno prostovoljnega prispevka			Znesek 10% <sub>0</sub> ne takse od ene vstopnice, odnosno od kos-matega dohodka			Znesek 5% <sub>0</sub> ne kontrolne takse		
Din	Din	p	Din	p		Din	p		Din	Din	p	Din	p		Din	p	
1	0	17	0	01		1	0	09	0	01		1	0	01	0	01	
2	0	33	0	02		2	0	18	0	01		2	0	18	0	01	
3	0	50	0	03		3	0	27	0	01		3	0	27	0	01	
4	0	67	0	03		4	0	36	0	02		4	0	36	0	02	
5	0	83	0	04		5	0	45	0	02		5	0	45	0	02	
6	1	00	0	05		6	0	54	0	03		6	0	54	0	03	
7	1	17	0	06		7	0	64	0	03		7	0	64	0	03	
8	1	33	0	07		8	0	73	0	04		8	0	73	0	04	
9	1	50	0	08		9	0	82	0	04		9	0	82	0	04	
10	1	67	0	08		10	0	91	0	05		10	0	91	0	05	
11	1	83	0	09		11	1	00	0	05		11	1	00	0	05	
12	2	00	0	10		12	1	09	0	05		12	1	09	0	05	
13	2	17	0	11		13	1	18	0	06		13	1	18	0	06	
14	2	33	0	12		14	1	27	0	06		14	1	27	0	06	
15	2	50	0	13		15	1	36	0	07		15	1	36	0	07	
20	3	33	0	17		20	1	82	0	09		20	1	82	0	09	
25	4	17	0	21		25	2	27	0	11		25	2	27	0	11	
30	5	00	0	25		30	2	73	0	14		30	2	73	0	14	
40	6	67	0	33		40	3	64	0	18		40	3	64	0	18	
50	8	33	0	42		50	4	55	0	23		50	4	55	0	23	
60	10	00	0	50		60	5	45	0	27		60	5	45	0	27	
70	11	67	0	58		70	6	36	0	32		70	6	36	0	32	
80	13	33	0	67		80	7	27	0	36		80	7	27	0	36	
90	15	00	0	75		90	8	18	0	41		90	8	18	0	41	
100	16	67	0	83		100	9	09	0	45		100	9	09	0	45	

39. Revizijo — superkontrolo nad pravilnim izvrševanjem tar. post. 99.a taksne tarife vrše uradniki, ki jih odredi davčni oddelek ministrstva za finance, in to:

v Beogradu uradniki davčnega oddelka, v ostalih krajih pa uradniki finančnih direkcij in davčnih uprav.

40. Odrejeni uradniki morajo opravljati revizijo (superkontrolo) tako nad prireditelji kakor tudi nad kon-



trolnimi organi, in to na osnovi pooblastila (dekreta), ki ga izda davčni oddelek ministrstva za finance.

41. Povračilo za opravljanje te revizije (superkontrole) za nočno službo odredi minister za finance z odločbo.

42. Izplačilo tega povračila se vrši na osnovi odločbe o odrejeni reviziji in predloženega referata o izvršeni reviziji, in to ob pričetku meseca za pretekli mesec, v katerem se je revizija izvršila. Izplačilo tega povračila se vrši iz sklada, označenega v pripombi 14. tar. post. 99.a taksne tarife.

Podrobnejša navodila o tem izda davčni oddelek ministrstva za finance.

43. Voditev knjig in ostalo se vrši po navodilu, izdanem dne 16. decembra 1929., št. 113.500.

44. Občinske in banovinske takse, za katere velja specialna odobritev, da se smejo pobirati, se pobirajo samo na znesek 20%, odnosno 10%, ne pa tudi na kontrolno takso.

#### Člen 103 a.

(K tar. post. 99. b.)

1. Po tar. post. 99. b se pobira taksa, in sicer:

- a) na filme poučno-didaktične vsebine Din 1.50 in
- b) na vse ostale Din 3.— od vsakega metra dolžine onega filma, ki se uvozi v državo ali izdelava v državi in ki je odobren za uporabo in promet v državi.

2. Za filme domačih podjetij, ki dokažejo s potrdilom ministrstva za trgovino in industrijo, da jih izdelujejo z domačim kapitalom, se pobira za prvih deset let, odkar je začelo podjetje poslovati, samo polovica gorenjih taksnih postavk za vsak meter dolžine dotičnega filma. Pri domačih podjetjih, ki že obstoje, se računi ta desetletni rok od dne, ko stopi predpis tarifne postavke 99. b v veljavo.

3. Kopije filmov, če jih je kaj, so oproščene plačevanja takse v tolikem številu izvodov, v kolikršnem se

prijavijo in pokažejo na dan, ko se dotični film cenzurira. Kopije že cenzuriranega filma, naknadno uvožene v državo, so zavezane taksi kakor izvirnik.

4. Ko se meri film, se jemlje poslednji nepopolni meter, če ga film ima, glede plačila takse za celega.

5. Dolžina vsakega filma kakor tudi kakovost njegove vsebine se ugotavlja takrat, ko ga cenzurira pristojna komisija (odbor). V vsako komisijo (odbor), ki opravlja cenzuro filmov, spada kot član tudi en višji finančni uradnik, ki ga odredi oddelek za davke. Delegirani finančni uradnik je enakopraven član komisije (odbora), katere dolžnosti predpiše podrobneje minister za notranje posle. Poleg ostalega je dolžnost delegiranega finančnega uradnika, da poroča s posebnim referatom po uradu, kateremu pripada, oddelku za davke o vsakem odobrenem filmu, njegovi dolžini in o količini pobrane takse. V dolžino filma se štejejo vedno tudi napisi filma in njegovih poedinih slik, prizorov, imen igralcev, dejanj, poglavij itd. Če ti napisi filma in ostalo niso nalepljeni, se sme izvršiti izmera šele, ko jih lastnik filma nalepi, tako da so obseženi ob izmeri tudi ti napisi.

6. Cenzurna karta se ne sme izdati nobenemu lastniku filma, dokler ne plača takse iz tar. post. 99. b.

7. Ko se film pregleda in končno odobri za uporabo in za promet v državi, ga je treba takoj izmeriti in nato izračunati znesek ustrezne takse, lastnika filma pa s pismenim aktom napotiti h krajevnemu finančnemu oblastvu, da plača to takso. V tem pismenem napotilnem aktu je treba označiti ime lastnika filma, naziv filma, za katerega naj se taksa plača, znamko filma in dolžino filma v metrih po izvršeni končni cenzuri in še to, pod katero taksno stopnjo iz točke 1. tega člena spada: Če je film domačega izdelka, je treba priložiti napotilnemu aktu in poslati finančnemu oblastvu tudi overovljen prepis potrdila ministristva za trgovino in industrijo o izvoru filma.

8. Ko finančno oblastvo prejme to takso, izda prinosniku priznanico (potrdilo) o prejetem znesku; v njej mora biti označeno, za kateri film poimenoma se je ta taksa pobrala, s pozivom na številko, ki jo ima pismeni napolilni akt cenzurne komisije (odbora).

9. Ko lastnik filma to priznanico (potrdilo) prinese in izroči cenzurni komisiji (odboru), jo ta združi z aktom, s katerim se je cenzuriranje filma zahtevalo in odobrilo; lastniku pa se šele pozneje izda predpisana cenzurna karta, na kateri mora biti označena vsota pobrane takse iz tar. post. 99. a in ki jo potrdi in overovi s svojim podpisom tudi delegirani finančni uradnik.

10. Poleg cenzurne karte se vodijo cenzurne knjižice, v katerih so prav tako vpisani podatki, potrebni kontrolnim oblastvom, da lastnik svojevoljno ne poveča dolžine ali ne izpremeni vsebine filma.

11. Če se ne dovoli, da bi se film uporabil in dal v promet v državi, se od lastnika ne pobere taksa iz tar. post. 99. b.

12. Za prošnjo, s katero se zahteva cenzuriranje filma, se plača taksa iz tar. post. 1. taksne tarife, za rešitev pa taksa iz tar. post. 5. taksne tarife.

13. Taksa, pobrana iz tar. post. 99. b, se ne vrne lastniku filma, če se dotični film iz kakršnihkoli vzrokov pozneje prepove ali deloma izpremeni in na ta način zmanjša, bodisi po oblastvu, bodisi po lastniku filma. Kljub temu predpisu sme zahtevati lastnik filma povračilo že vplačane takse samo, če se film, ki ga je odobrila cenzura, ni smel prikazovati po naknadni naredbi oblastva. Tako povračilo se sme zahtevati v 90 dneh od dne, ko se je še neprikazovan film prepovedal po oblastvu, ki je takso pobralo; prošnji za povračilo je treba priložiti tudi potrebne dokaze pristojnih oblastev.

Če finančno oblastvo tako prošnjo z dokazi zavrne, postopa nadalje uradoma tako kakor v ostalih primerih, ko gre za povračilo pobranih državnih taks.

14. Če se dá v promet film, ki ga cenzurna komisija (odbor) ni cenzurirala in za katerega se predpisana taksa ni plačala, se kaznuje lastnik filma s trikratnim zneskom te takse; poleg tega pa mora plačati redno takso. Z isto kaznijo se kaznujejo oni lastniki filmov, o katerih se ugotovi, da so vložili po izvršeni cenzuri in plačani taksi v film izrezane ali druge nove dele; pri tem se jemlje za osnovo kazni znesek redne takse, ki bi ustrezala celokupni dolžini tako povečanega filma.

15. Prikazovanje filma nadzirajo organi policijskega oblastva, kjer pa teh ni, organi občinskega oblastva.

16. Če občinska oblastva ugotove, da je učinil lastnik filma kaznivo dejanje, mu odvzamejo film ter ga po najhitrejši poti pošljejo najbližjemu policijskemu oblastvu, ki mora preiskati stvar in nadalje postopati po zakonu glede učinjenih kaznivih dejanj, za katera je pristojno; glede kaznivega dejanja, učinjenega s tem, da se ni plačala taksa, pa morajo priobčiti potrebne podatke pristojnemu finančnemu oblastvu, ki vzame stvar v nadaljnje postopanje ter izda potrebno odločbo po veljavnih zakonskih predpisih. Če razkrijejo kaznivo dejanje policijska oblastva sama, postopajo prav tako.

17. Rzsodbe, ki spadajo glede teh kaznivih dejanj v področje finančnega oblastva, izdajajo beograjski davčni oddelek, finančne uprave ali davčni uradi.

18. Zoper rzsodbe nižjih finančnih oblastev se sme vložiti v treh dneh pritožba na finančno direkcijo po oblastvu, ki je izreklo rzsodbo, zoper odločbo finančne direkcije pa na upravno sodišče. Zoper rzsodbe in rešitve policijskega oblastva o takih kaznivih dejanjih se vlagajo pritožbe po obstoječih dotičnih zakonih, ki veljajo v tem trenutku.

19. Policijski ali občinski uslužbenci, ki bi malomarno vršili to dolžnost, se kaznujejo v denarju od 5 do 500 Din v korist državne blagajne, kolikor ni tako dejanje kaznivo po drugih zakonih.

20. Vsi lastniki takih odobrenih filmov, ki se najdejo dne 1. aprila 1927. v prometu ter imajo cenzurno

karto, morajo predložiti svoje cenzurne karte najbližji cenzurni komisiji (odboru), ki označi na njih, da so ti filmi pridobili pravico za uporabo in promet v državi brez plačila takse.

21. Filmi, ki se žele dati v promet izza dne 1. aprila 1927., morajo predhodno plačati takso, kakor je predpisano v tar. post. 99. b in v tem členu.

#### Člen 104.

(K tar. post. 99. c.)

1. Po tar. post. 99. c se pobira taksa 10 % od vseh zneskov, ki se polagajo kot stave pri dirkah, regatah in drugih tekmah; jahalna društva, ki uporabljajo dohodke dirk in stav izključno za pospeševanje konjereje, kar se dokaže s potrdilom ministrstva za poljedelstvo in vode, pa plačujejo isto takso 10 %, toda ne od celokupne vsote zneskov, nego od celokupne vsote društvenega dobička.

2. Vsa društva, pri katerih se ob dirkah in tekmah vobče vrše stave, morajo o tem najkeseje v treh dneh pred dirko ali tekmo obvestiti najbližje finančno oblastvo, da lahko prisostvuje zaradi kontrole pri stavah.

3. Ob vsaki stavi mora sestaviti društvo kratek zapisnik v dveh izvodih o tem, kakšne vrste je bila dirka ali tekma; koliko je bilo skupaj položeno za stave in koliko pripada torej takse po tej tarifni postavki. Če je bilo istega dne več dirk, se lahko vpišejo po vrsti v zapisnik, naposled pa se sestavi rekapitulacija.

4. En izvod zapisnika ostane društvu kot priznanica, drugi izvod z denarjem vred pa se izroči kontrolnemu organu, ki mora denar z zapisnikom vred takoj drugi dan izročiti svojemu oblastvu za blagajno.

5. Kdor priredi dirko ali tekmo, za katero se vrše stave, a te dirke ali tekme ali časa, ko se vrše stave, ne prijavi pravočasno, kakor je predpisano, pristojnemu oblastvu, se kaznuje v denarju od 200 do 1000 dinarjev, kazen pa se pobere od prirediteljevega pred-

stavnika. Če pa nepravilno vpisuje podatke iz točke 3. tega člena, se kaznuje s 1000 dinarji.

6. Prireditelji in lastniki dirkališča, ki ne dovolijo kontrolnim organom pristopa, se kaznujejo prvokrat s 1000 dinarji, v vsakem ponovnem primeru pa z 2000 dinarji. Ta kazen ne izključuje kazni za dejanje, kaznivo po drugem zakonu.

7. Uradniki, ki ne pobirajo takse tako, kakor je treba, in oškodujejo državno blagajno ali so vobče malomarni v izvrševanju predpisov tega člena tako glede kontrole kakor tudi glede ostalih dolžnosti, se kaznujejo prvokrat v denarju od 30 do 500 dinarjev poleg doplačila premalo pobrane takse, v vsakem ponovnem primeru pa dvakratno.

8. Razsodbe po točkah 5. in 6. tega člena se morajo izrekati v 24 urah. Z razsodbo se mora poleg drugega prisoditi tudi taksa po tar. post. 229. Ta taksa za razsodbo se mora pobrati po izvršenosti razsodbe.

9. Te razsodbe izrekajo davčne uprave, za kazniva dejanja iz točk 4. in 5.\* tega člena pa finančne direkcije.

10. Pritožbe se vlagajo po členu 23. zakona o državni trošarini, taksah in pristojbinah.

11. Razsodbe o kaznovanju uradnikov izreka minister za finance; zoper te razsodbe pritožba ni dopustna.

12. Vsi dotični predpisi pristojbinskih zakonov in navodil so razveljavljeni.

#### Člen 105.

(K tar. post. 99. č.)

1. Taksa iz prvega odstavka tar. post. 99. č se plačuje za prošnjo in odobritev, da se smejo prirejati tombole in vsi srečolovi razen loterij, ter se plačuje za vsak primer ali za vsak dan.

\* Očividno pomota (mesto 5. in 6.).

2. Ta taksa se lahko polaga tudi za nekaj dni vnaprej, prileplja pa se na prošnjo, s katero se ta odobritev zahteva od pristojnega oblastva; če se ta odobritev dobi in izda, se označi na odobrilu, za koliko časa velja, in da je taksa plačana.

3. Če se prosilcu prošnja odkloni, se mu ne sme od položene takse za en dan nič povrniti; presežek takse preko takse za prošnjo v znesku 20 dinarjev se smatra namreč za takso za odločbo, s katero se je prosilcu prošnja odklonila. Če pa je položil, ko je zahteval odobritev, takso za več dni vnaprej, se mu sme, ako se mu prošnja odkloni, na njegovo prošnjo povrniti presežek takse preko takse za en dan.

4. Poleg tombol se smatrajo za srečolove: metanje obročev na izvestne predmete, metanje denarja v sita, streljanje na izvestne predmete za nagrado (razen pri strelskih družbah), semanjske igre za denar (»trange-frange« in tem podobno) kakor tudi vsi ostali srečolovi.

5. Taksa iz drugega odstavka tar. post. 99. č za odobritev loterije se plačuje v gotovini; na prošnjo, s katero se zahteva ta odobritev, pa se prileplja taksa iz tar. post. 1. in 5. taksne tarife.

6. Ta taksa  $\frac{1}{2}\%$  se plačuje od celokupnega zneska vrednosti vseh izdanih srečk, neglede na to, ali se srečke razprodajo ali ne.

7. Od te takse  $\frac{1}{2}\%$  se ne sme nič povrniti, niti ne, če se srečke sploh niso prodale ali če so se prodale le deloma.

8. Kdor prosi za odobritev, da bi priredil loterijo, mora označiti v prošnji, s katero zahteva to odobritev od pristojnega oblastva, koliko in kakšnih srečk in po kakšni ceni hoče izdati, ter mora predložiti ves načrt dobitkov.

9. Če dobi kdo na svojo prošnjo od pristojnih oblastev odobrilu, v katerem je treba označiti število in ceno srečk in načrt dobitkov, mora, preden da srečke v promet, s prošnjo, za katero se ne plačuje nobena

taksa, vse srečke s prejetim odobrilo vred predložiti pristojnemu finančnemu oblastvu, hkratu označiti načrt dobitkov ter v gotovini položiti takoj takso  $\frac{1}{2}\%$  od celokupne vrednosti izdanih srečk in 25% od celokupnega zneska dobitkov v denarju.

10. Pristojno finančno oblastvo žigosa, ko pobere to takso, vse srečke z žigom in podpisom, kakor je to določeno v točki 36. člena 103. tega pravilnika.

11. Ob žigosanju je treba paziti, da se številka, označena na srečki, ali številka in serija, označeni na srečki, ne zamažejo.

12. Po izvršenem žigosanju in plačilu takse se vrnejo predložitelju vse srečke s priloženim odobrilo vred in šele potem se smejo srečke prodajati.

13. Če ne preseza vrednost vseh srečk 2000 dinarjev, finančno oblastvo vendarle žigosa vse srečke, ne pobere pa takse  $\frac{1}{2}\%$  od celokupne vrednosti srečk, nego samo takso 25% od celokupnega zneska dobitkov v gotovini.

14. Kdor priredi tombolo ali kakršenkoli srečolov, preden dobi odobrilo in preden plača takso, se obsodi poleg redne takse še na trikratni znesek te takse kot kazni.

15. Te obsodbe izreka oblastvo, ki je pristojno za izdajanje odobrilo.

16. Kdor priredi loterijo brez odobritve pristojnega oblastva, se kaznuje poleg redne takse za prošnjo in odobritev (tar. post. 1. in 5.) še s trikratnim zneskom te takse.

17. Kdor prodaja srečke pred žigosanjem in plačilom takse od celokupne vrednosti srečk, se kaznuje poleg plačila redne takse še s trikratnim zneskom te takse.

18. Tako se kaznuje tudi oni, ki ne plača takse 25% od vrednosti dobitkov v denarju.

19. Kazni iz točk 17. in 18. tega člena izreka pristojna davčna uprava.



## Člen 106.

(K tar. post. 100.)

1. Da ima kdo potniški ali tovorni avtomobil, avtobus, avtomobilno prikolico, fижakerski voz, polfижakerski voz, motocikel ali bicikel za to, da opravlja promet, se mora to vsako koledarsko leto v zakonskem roku prijaviti pristojnemu upravnemu oblastvu prve stopnje zaradi vpisa v register.

2. Istotako se morajo prijaviti pristojnemu upravnemu oblastvu zaradi vpisa v register v zakonskem roku državna in samoupravna vozila, vozila inozemskih diplomatskih in konzularnih predstavnikov kakor tudi vozila gasilnih društev, neglede na to, da se za ta vozila ne plačuje taksa iz tar. post. 100. taksne tarife.

3. Nova vozila kakor tudi vozila, ki so se vzela iz prometa zaradi popravila, pa so se iznova usposobila za promet, se tudi morajo prijaviti, preden se dajo v promet, v zakonskem roku pristojnemu upravnemu oblastvu zaradi vpisa v register.

4. Te odredbe o prijavi, da ima kdo vozilo, ne veljajo:

- a) za vozila Njegovega Veličanstva kralja;
- b) za vozila, ki so v trgovinah, skladiščih, prodajalnicah in delavnicah zaradi prodaje;
- c) za vozila, ki so kot neuporabna izločena iz prometa;
- č) za vozila, ki so izločena iz prometa po lastnikovi želji;
- d) za vozila inozemcev in dvolastnikov, ki bivajo začasno v naši kraljevini.

5. Vsi ostali lastniki morajo v roku, ki ga odreja zakon, vložiti prijavo pri pristojnem upravnem oblastvu, in to vselej obenem s prometno knjižico, ki jo morajo predhodno kupiti (če je nimajo) pri pristojni davčni upravi.

6. Prijava, da ima kdo avtomobil, avtobus, fijakerski voz itd., je zavezana taksi iz točke 1. tar. post. 100. taksne tarife.

Ta taksa se plačuje v kolkih in se prileplja ter uničuje na prijavi.

7. Taksi iz točke 1. tar. post. 100. taksne tarife je zavezana tudi prošnja, s katero se zahteva, naj se vzame porabno vozilo iz rabe (pod plombo) ali naj se sname plomba s tako plombiranega vozila. V tem drugem primeru nadomešča ta plomba prijavo, da ima kdo vozilo.

8. Nobeno vozilo, ki je zavezano taksi iz tar. post. 100. taksne tarife, se ne sme vpisati v register, dokler se ne predloži prometna knjižica za dotično vozilo.

9. Prometna knjižica je listina, v katero se postavljajo vsi uradni popisi, potrdila, odobrila, izpremembe in zaznamki, ki služijo za dokaz, da so izpolnjeni za dotično vozilo vsi zakonski pogoji, potrebni za opravljanje prometa.

10. Vsako, v točki 1. tega člena omenjeno vozilo, s katerim se vrši promet, mora imeti poleg prometne tablice vedno tudi svojo prometno knjižico.

11. Prometna knjižica je strogo vezana z vozilom in ga mora stalno spremljati, neglede na izpremembe v lastništvu.

12. Zbog tega mora upravno (policijsko) oblastvo, čim prejme poročilo o prodaji registriranega vozila, vpisati to izpremembo v svoj register in v prometno knjižico, na to pa o tem obvestiti pristojno davčno upravo. Če se je to vozilo prodalo osebi, ki ne živi na področju dotičnega upravnega oblastva, je to dolžno črtati vozilo iz svojega registra in o tem s posebnim spisom obvestiti davčno upravo in upravno oblastvo, pristojno za kupčevo stanovišče. Istotako je postopati, če premeni lastnik vozila svoje stalno prebivališče.

13. Zaradi enotnosti tiska in izdaja prometne knjižice za vso kraljevino davčni oddelek ministrstva za finance. Te knjižice razprodajajo davčne uprave po nabavni ceni.

14. Prometna tablica in prometna knjižica se morata odvzeti lastniku onega vozila, ki se je vzelo iz prometa, ker je pokvarjeno. Tako vozilo se mora predhodno komisijsko pregledati in nato na osnovi komisijskega zapisnika črtati iz prometnega registra, o čemer je treba takoj obvestiti pristojno davčno upravo.

15. Odredbe o prometnih knjižicah ne veljajo za ona vozila, ki niso zavezana tej taksi po predpisih pripombe 5. tar. post. 100. taksne tarife ali ki so te takse oproščena.

16. Za taka vozila se izdajajo posebna prometna dovolila, v katerih se morajo točno označiti predpisi, po katerih je dotično vozilo oproščeno plačila takse iz tar. post. 100. taksne tarife.

17. Vsa vozila, za katera se plačuje letna taksa po teži, se morajo v zakonskem roku stehtati, in to v teh-le rokih:

a) nova vozila in popravljena vozila v 10 dneh od dne prijave;

b) motocikli, ki so sedaj v prometu, najkeseje do dne 25. maja 1932.;

c) vsa ostala vozila do dne 31. decembra 1932.

18. Tehtanje se vrši na občinskih ali državnih tehtnicah vpricho organa upravnega oblastva in finančne kontrole, in to samo v krajih, kjer je sedež upravnega oblastva prve stopnje; o tem izdaja občinsko, odnosno državno oblastvo posebno potrdilo. Odrejeni organi, ki prisostvujejo tehtanju, morajo tudi podpisati potrdilo o teži.

19. Vsako vozilo se mora stehtati skupaj z vsemi pripravami, orodjem in rezervnimi deli, ki spadajo k dotičnemu vozilu, in to se mora v potrdilu posebej označiti. Bencin, olje in ostali pogonski material se ob tehtanju ne upošteva.

20. Vse stroške za tehtanje trpi lastnik vozila.

21. Ko se vozilo stehta, mora lastnik svoje vozilo takoj poslati v komisijski pregled.

22. Komisijo za pregled vseh vozil sestavljajo: en organ upravnega oblastva prve stopnje, en strojni in-

ženjer ali podoben strokovnjak in en organ finančne kontrole.

23. Po izvršenem pregledu sestavi komisija zapisnik; vanj zapiše vse potrebne podatke, kakor: vrsto vozila, popis, težo itd. Komisijski zapisnik o izvršenem pregledu morajo podpisati vsi člani komisije.

24. Na osnovi komisijskega zapisnika izpolni upravno oblastvo prve stopnje prometno knjižico, v katero vpiše vse potrebne podatke.

25. Komisija za pregled vozil se sestaja pri pristojnem upravnem oblastvu po potrebi, in to samo ob določenih dneh.

26. Tehtanje in komisijski pregled se vrši za vsako vozilo samo enkrat. Vsi podatki, vpisani v prometno knjižico, veljajo, dokler se prometna knjižica lastniku dotičnega vozila ne odvzame.

27. Če komisija o teži dvomi, lahko ponovi tehtanje na isti tehtnici vpričo lastnika in komisije.

28. Izjemoma je treba vozilo, čigar knjižica se je izgubila ali je propadla, iznova stehitati in komisijsko pregledati. Ne sme se izdajati kopija prometne knjižice.

29. Ko preizkusi tehniške pogoje in izpolni prometno knjižico, mora napotiti upravno oblastvo predložilca s prometno knjižico vred na pristojno davčno upravo, da plača predhodno letno takso za uporabno odobritev.

30. Čim prejme davčna uprava knjižico, vpiše dotično vozilo v svojo likvidacijsko knjigo, postavi nanjo številko likvidacijske knjige in izda nato nalog za plačilo letne takse. Po vplačilu letne takse potrdi blagajnik na knjižici prejem te takse in napoti predložilca na pristojno upravno oblastvo zaradi nadaljnjega postopanja.

31. Lastniki avtotaksijev in tovornih avtomobilov, ki izvršujejo obrt prevažanja blaga, morajo pribaviti predhodno tudi potrdilo, da so plačali za preteklo leto pridobnino za svoj obrt.

32. Šele, ko prinese vložilec prijave upravnemu oblastvu prometno knjižico s potrdili o plačani letni taksi

in plačanem davku, ga vpiše to v register vozil, mu izda odobrilo za uporabo vozila in mu dá številko.

33. Z vozili iz točke 1. tega člena se ne sme vršiti nikakršen promet, dokler se ne dobi za dotično vozilo odobrilo za uporabo od pristojnega upravnega oblastva prve stopnje.

34. Odobrila za uporabo vozil, omenjenih v točki 1. tega člena, so zavezana taksi iz točke 2. tar. post. 100. taksne tarife in se ne smejo izdati, če se predhodno ne plača taksa iz te tarifne postavke. To ne velja za vozila, ki so po odredbah točke 1. pripombe 5. k tar. post. 100. taksne tarife oproščena letne takse za uporabo.

35. Taksa iz točke 2. tar. post. 100. taksne tarife se plačuje v gotovini.

36. Prometna knjižica se ne odvzame onemu lastniku, čigar vozilo je vzeto iz prometa po njegovi zahtevi; odvzame se mu pa prometna tablica.

37. Prošnja za plombiranje sme vložiti samo lastnik dotičnega vozila, in to vedno obenem s prometno knjižico.

38. Čim usvoji upravno oblastvo tako zahtevo, mora dotično vozilo v 24 urah plombirati, po izvršenem plombiranju pa tudi v prometnem registru označiti, da je postavljeno dotično vozilo pod plombo.

39. Vozilo se mora tako plombirati, da se nikakor ne da pognati, ne da bi se plomba sama poškodovala.

40. Naj se plomba sname, se zahteva s prošnjo, ki je zavezana taksi iz točke 1. te tarifne postavke.

Preden se plomba s tako plombiranega vozila sname, mora lastnik predhodno plačati letno takso za tekoče in prihodnje tromesečje; pri tem se računa za vsako tromesečje ena četrtnina letne takse, če ni ta za dotično leto že plačana.

41. Inozemci, turisti in dvolastniki morajo predložiti za svoja vozila, ki prihajajo v našo kraljevino, obmejni carinarnici spremne listine (triptih, dovolilo itd.). Vstopna carinarnica mora postaviti na listino dan prihoda dotičnega vozila v našo kraljevino.

42. Kadar odhajajo ta vozila iz naše kraljevine, se morajo vpisati pri izstopni carinarnici v kontrolnik inozemskih vozil.

Ta kontrolnik se mora voditi tako, da se ob vsakem času iz njega lahko vidi, kdaj je dotično vozilo prišlo in odšlo iz naše kraljevine, za kateri čas je pobrana taksa iz pripombe 5. k tar. post. 100. taksne tarife in kje je ta taksa vknjižena.

43. Če je treba, da se ta taksa pobere, pobere carinarnica to takso in vpiše pobrano takso v kontrolnik, lastniku ali vozaču pa izda potrdilo o pobrani taksi.

44. Ves posel glede knjiženja in pobiranja takse se mora voditi tako, da se promet sam nikakor ne ovira.

45. Vsa vozila, ki so zavezana taksi iz te tarifne postavke, plačujejo, če so vpisana v naši kraljevini v register, 7 let od dne 1. januarja 1932. dalje, po tem roku za vsako nadaljnjo odobritev za uporabo polovico letne takse iz te tarifne postavke.

46. Upravna, odnosno finančna ali občinska oblastva imajo pravico zahtevati prometno knjižico na vpogled, da se uverijo o plačilu takse.

47. Za poizvedbe in sojenje o kaznivih dejanjih glede prijavnih takse so pristojna upravna oblastva prve stopnje.

Pritožbo zoper obsodbo je vložiti na pristojno finančno direkcijo v 15 dneh po oblastvu, ki je obsodbo izreklo.

48. Za poizvedbe in sojenje o kaznivih dejanjih glede letne takse so pristojne davčne uprave. Te postopajo po ovadbah pristojnih organov državnih oblastev kakor tudi po privatnih ovadbah.

Politično (policijsko) oblastvo mora o vsakem odkritem kaznivem dejanju glede letne takse obvestiti davčno upravo zaradi postopanja, isto pa mora storiti tudi davčna uprava glede prijavnih takse.

49. Uradniki, ki ob pobiranju takse tega ne izvrše, kakor treba in oškodujejo državno blagajno, ali ki so vobče nemarni v izvrševanju predpisov tega člena, se kaz-

nujejo v denarju od 30 do 500 dinarjev. Premalo pobrano takso mora doplačati lastnik vozila.

50. Za prijave ostalih navadnih vozil, ki niso omenjena v tar. post. 100., ki pa se po zakonskih predpisih tudi prijavljajo in dobivajo odobriilo za delo in porabo, se plačuje taksa po tar. post. 1. taksne tarife, za odobriilo pa taksa po tar. post. 5. taksne tarife. Navadni kmetiški vozovi kakor tudi dvokolice, ki služijo izključno za potrebe dotičnega lastnika, ne plačujejo takse iz te točke.

51. Ko stopi ta pravilnik v veljavo, prestanejo veljati vsi prejšnji predpisi, pojasnila, navodila itd., ki se nanašajo na tolmačenje o pobiranju takse na vozila, omejena v tar. post. 100. taksne tarife.

#### Člen 107.

(K tar. post. 101.)

#### I. Obči predpisi.

1. Takso iz tar. post. 101. taksne tarife pobirajo v korist državne blagajne državne in privatne železnice v mednarodnem in notranjem prometu, brodi in plovni objekti katerekoli vrste na rekah, jezerih in kanalih v notranjem prometu in tramvajaska podjetja.

2. Ta taksa se pobira pri plačilu voznine, in sicer na znesek čiste voznine.

3. Znesek te takse mora biti vračunan v obračunskem stavku. Pri potniških vozovnicah se vračuna ta taksa skupaj z voznino v vrednost vozovnice. Zaokrožanje se vrši na skupen znesek voznine s takso vred.

4. Za vrednost voznine za prtljago, pse in ekspresno blago se smatra ona vsota, ki se plačuje za prevoz teh predmetov. V to voznino ne spadajo ostale vsote, ki se plačujejo pri prevažanju teh predmetov, kakor: manipulacijske pristojbine, pristojbine za zavarovanje redne dostavitve itd.

5. Za vrednost voznine za vse ostalo blago se smatra ona vsota, ki jo je treba plačati, da se pridobi na želez-

nicah, plovnih objektih in eventualno na tramvajih pravica prevažati vse predmete, izročene v odpremo, in sicer po predpisu dotičnih tarif. V voznino ne spadajo postranske pristojbine, kakor: ležnina, oborina, tehtarina, čakarina, povzetje itd.

6. Pri vozninah, pri katerih ima delež več podjetij, pobira in polaga vsako podjetje ustrezno takso po svojem deležu.

7. Na vsote voznin, pobranih v tuji valuti, se vrši obračun po onem tečaju, po katerem se je voznina s tujimi železnicami obračunila in plačala.

8. Tej taksi ni zavezan znesek onih listin, s katerimi se ne pridobi pravica potovati, kakor: vrednost peronskega listka, listka za pridobitev določenega sedeža v vlaku, izrečene kazni, vrednost zapadlih varščin in brezplačnih vozovnic itd.

9. Takse iz te tarifne postavke ne plačujejo:

a) kralj in člani kraljevske hiše;

b) država za svoje pošiljke;

c) samoupravna telesa, privatne osebe in družbe za svoje pošiljke na lastnih železnicah, če te pošiljke niso namenjene za prosto trgovino;

č) lastniki plovnih objektov za svoje pošiljke, ki so namenjene za potrebe eksploatacije plovnih objektov.

10. Tej taksi niso zavezani:

a) prevozi z zrakoplovnimi prometnimi sredstvi;

b) prevozi s tovornimi in drugimi čolni, in temu podobnim;

c) prevozi z odcepnimi železnicami;

č) brezplačne nakaznice.

11. Taksa za prevoz potnikov, blaga, prtljage itd. se pobira in izroča državni blagajni v gotovini.

12. Taksa za prevažanje na brodih in ostalih objektih se plačuje vnaprej s kolki po položeni zakupnini in se prileplja na referat, ki se mora spojiti z zakupno pogodbo.

13. Prevozi, za katere se ne plačuje nobena zakupnina, ki pa se vrše redno za nagrado, so tudi zavezani



tej taksi. Pri teh prevozih se morajo uporabljati prevozne karte državne izdaje.

## II. Državna in pooblaščenata prometna podjetja.

14. Večja privatna broderska podjetja, ki vodijo potrjene knjige po sistemu dvojnega knjigovodstva, smejo zaprositi na osnovi predpisa pripombe 4. k tar. post. 101. pri ministru za finance za ugodnost, da smejo polagati pobrano takso iz te tarifne postavke pri državni blagajni mesečno, in to na osnovi izpiska iz svojih knjig. Imena tako pooblaščenih podjetij se objavijo po »Službenih novinah«.

15. Podjetja, ki prosijo za ugodnost iz pripombe 4. k tar. post. 101. taksne tarife, morajo predhodno dokazati, da redno vodijo glavno knjigo, primanoto ali dnevnik (žurnal), blagajnično knjigo in knjigo tekočih računov (saldo-konto) in da izpolnjujejo njih blagajne, predstavništva in agenture pogoje iz točk 19. in 20. tega pravilnika.

16. Prošnja za ugodnost se vloži pri davčnem oddelku ministrstva za finance. Ko prejme davčni oddelek tako prošnjo, odredi sporazumno z upravo pomorstva in rečnega prometa strokovno komisijo treh članov, ki naj na licu mesta preizkusi pogoje iz prednje točke.

Komisija poda o svojem delu davčnemu oddelku poročilo z obrazloženim mnenjem. Šele, ko dospe to poročilo, se izda odločba ministra za finance.

17. Podjetja, ki se kaznujejo zaradi nepravilne voditve knjig ali zavoljo prikrivanja državne takse, izgube pravico do te ugodnosti in je ne morejo več dobiti.

18. Državne železnice (glej pravilnik, kako je plačevati voznino za pošiljke državnih naprav po železnicah in ladjah v državni eksploataciji F. O. br. 1681/26\*), samoupravne in privatne železnice in tramvaji, Rečna plovidba kraljevine Jugoslavije kot podjetja, ki uživajo ugodnost iz pripombe 4. tar. post. 101. taksne tarife, polagajo

\* »Uradni list« št. 266/63 iz l. 1926.

ob koncu vsakega meseca pri pristojni državni blagajni takso, pobrano v preteklem mesecu, in sicer:

a) za potniški promet pri železnicah od celokupne vsote, dobljene iz prodaje potniških vozovnic, tri trindvajsetine ( $\frac{3}{23}$ );

b) za potniški promet pri ladjah in tramvajih od celokupne vsote, dobljene iz prodaje potniških vozovnic, eno enajstino ( $\frac{1}{11}$ );

c) za blagovni promet od celokupne vsote, dobljene iz plačila čiste voznine s takso vred, za prtljago, pse, ekspresno in ostalo blago eno enajstino ( $\frac{1}{11}$ ).

19. Uprave samoupravnih in privatnih železnic, tramvajev in privatnih brogarskih podjetij, ki uživajo ugodnosti iz pripombe 4. k tar. post. 101. taksne tarife, morajo voditi potrjene knjige. Blagajne teh železnic, brogarskih podjetij in tramvajev morajo voditi kontrolnike o prejemu in prodaji potniških vozovnic; iz teh se mora točno videti: število prejetih potniških vozovnic po vrstah; njih vrednost po vrstah; število prodanih vozovnic po vrstah in njih vrednost in skupna vrednost prodanih vozovnic.

20. Zaradi izračuna in knjiženja 10%ne takse na voznino za blago morajo voditi blagajne samoupravnih in privatnih železnic, tramvajev in brogarskih podjetij, ki uživajo ugodnosti iz pripombe 4. k tar. post. 101. taksne tarife, kontrolnike plačane voznine na blago, prtljago, pse itd. (knjigo prispelega in odpremljenega blaga), iz katerih se mora mimo ostalega videti številka tovarnega lista, relacija odpreme, vrsta blaga, vrsta odpreme, tarifa, znesek čiste voznine, znesek državne takse in znesek ostalih stroškov.

21. Rečna brodarstva za prevoz blaga morajo uporabljati v notranjem prometu monopolizirane tovarne liste za rečni, kanalski in jezerski promet in monopolizirane prtljažne matice. V lokalnem potniškem prometu se uporabljajo za kosovno blago namesto tovarnih listov monopolizirane sprevodnice za lokalni promet. Za lo-

kalni potniški promet se smatra ono prevažanje potnikov, ki se ponavlja na isti progi večkrat na dan, a razdalja ni večja od 25 km.

22. Te kontrolnike morajo blagajne zaključevati mesečno ali dnevno po potrebi knjigovodstva in vročati izpiske iz njih po posebnih obrazcih svoji upravi zaradi nadaljnega knjiženja.

23. Vse uprave, ki uživajo ugodnosti iz pripombe 4. k tar. post. 101. taksne tarife, morajo voditi v svoji glavni knjigi posebej račun dohodka od potniških vozovnic, posebej pa račun dohodka od čiste voznine za prtljago, blago itd. Ti računi morajo biti spojeni z računom 15%ne takse iz tar. post. 101. taksne tarife, kakor tudi z računom 10%ne takse iz te tarifne postavke.

Istotako morajo te uprave voditi ločeno v svoji glavni knjigi račun manipulacijskih stroškov in račun postranskih pristojbin, račun remorkaže itd.

24. Ko knjižijo uprave teh podjetij dohodka iz obrazcev, dobljenih od svojih blagajn, jih morajo zlagati ločeno po mesecih in hraniti radi nadaljnje kontrole in revizije najmanj leto dni.

25. Te obrazce za poročilo in knjiženje izdela vsaka uprava podjetja po vrsti poslov in po potrebah svojega knjigovodstva, vendar morajo imeti obrazci razpredelke, ki ustrezajo razpredelkom kontrolnika.

26. Ob koncu vsakega meseca zaključujejo uprave teh podjetij račun dohodka od potniških vozovnic in blaga kakor tudi račune taks iz tar. post. 101. taksne tarife, obračunajo takso in jo položijo pri pristojni državni blagajni v zakonskem roku.

27. Mesečni obračuni za takse iz tar. post. 101. taksne tarife se morajo sestavljati na posebnem obrazcu v dveh izvodih in dohodki od teh taks se izročajo državni blagajni ali davčni upravi obenem z mesečnim obračunom. Državna blagajna, odnosno davčna uprava potrdi prejem denarja na duplikatu mesečnega obračuna in vrne ta duplikat podjetju.

28. Državna blagajna, odnosno davčna uprava mora vpisati dohodke od teh taks v mesečno poročilo o dohodku od taks, ki ga pošilja davčnemu oddelku.

### III. Privatna podjetja, ki ne uživajo ugodnosti iz pripombe 4. k tar. post. 101. taksne tarife.

#### A. Potniški promet.

29. Privatna broderska podjetja, ki ne uživajo ugodnosti iz pripombe 4. k tar. post. 101. taksne tarife, pobirajo takso iz te tarifne postavke v korist državne blagajne v notranjem potniškem prometu na rekah, kanalih in jezerih z uporabo potniških vozovnic državne izdaje.

Zaradi tega ne sme noben potnik pri teh podjetjih potovati na ladji ali na drugem plovnem objektu brez potniške vozovnice državne izdaje, izvzemši potnike z brezplačnimi vozovnicami.

30. Vsa privatna broderska podjetja, ki se bavijo s prevažanjem potnikov, morajo pravočasno nabaviti potrebne potniške vozovnice državne izdaje od pristojne pristaniške kapetanije in plačati pri tej vnaprej takso iz te tarifne postavke po vrednosti potniških vozovnic in stroškov za napravo blokov s potniškimi vozovnicami.

Zaradi lažje manipulacije ima vsako privatno brodersko podjetje pravico, da naroči za svoje stalne proge neposredno od davčnega oddelka ministrstva za finance posebne potniške vozovnice, ki so lahko izdelane po tarifi dotičnega podjetja s posebnimi cenami. Tako naročilo se mora izvršiti mesec dni pred rabo.

Taksa pri potniških vozovnicah državne izdaje mora biti vračunana v vrednost vozovnice, zaokrožanje pa se vrši na skupni znesek voznine s takso vred.

31. Potniške vozovnice državne izdaje so vezane v bloke po 100 listov in vsak blok s potniškimi vozovnicami ima svojo serijo in številko. Te vozovnice imajo tri dele: juksto, vozovnico in kupon, ki so ločeni s perforacijo.

32. Pri prodaji potniških vozovnic žigosa blagajna podjetja ali plovnega objekta prodano vozovnico z žigom dotičnega podjetja, ki označa potno relacijo in datum prodaje, in izroči nato potniško vozovnico s kuponom, juksto pa obdrži zaradi kontrole. Potniške vozovnice se smejo prodajati na ladji v krajih, kjer ni agenture ali predstavništva dotičnega podjetja.

Ko stopi potnik na ladjo, odtrga ladijski kontrolor od prodane vozovnice kupon in izroči potniku samo vozovnico. Ko izstopajo potniki iz ladij, kontrolirajo organi pristaniške kapetanije ali finančne kontrole na pristajališču predajo vozovnic.

33. Pristaniške kapetanije morajo pravočasno naročiti napravo potniških vozovnic za vsa broderska podjetja na svojem področju in točno označiti, za katere relacije potrebujejo vozovnice, po kateri ceni in za katero podjetje, in to neposredno pri davčnem oddelku ministrstva za finance.

34. Davčni oddelek skrbi za to, da se natisnejo vse vozovnice po potrebah brodarstva, in vroča izdelane vozovnice pristojnim davčnim upravam, ki zalagajo pristaniške kapetanije po njih zahtevkih.

35. Vsaka kapetanija mora skrbeti za to, da ima vedno zadostno število vseh vrst vozovnic za vsa podjetja na svojem področju v zalogi. Zaradi neizvrševanja tega predpisa se kaznuje odgovorni uradnik po točki 92. tega člena.

36. Zaradi knjiženja teh vozovnic in dohodka od teh taks morajo voditi pristaniške kapetanije poleg ostalih knjig tudi kontrolnik o prejemu in prodaji potniških vozovnic kakor tudi potrebne partijalnike. Te kontrolnike in partijalnike izdaja v tisku davčni oddelek ministrstva za finance.

37. Dohodki od pobranih stroškov za napravo blokov (cena bloka) se morajo knjižiti ločeno in kot taki v mesečnem obračunu posebej izkazovati.

38. Dohodke iz prodaje potniških vozovnic izročajo pristaniške kapetanije pristojni davčni upravi obenem z

mesečnim obračunom najkasneje do 10. dne v mesecu za pretekli mesec. Davčna uprava potrdi prejem denarja na duplikatu mesečnega obračuna in vrne ta duplikat pristaniški kapetaniji.

39. Brezplačne potniške vozovnice tiskajo in izdajajo podjetja sama.

40. Potniške vozovnice državne izdaje se tiskajo v državni markarnici ob kontroli komisije za napravo kolkov, kateri se prideli posebej za ta posel en strokovni uradnik taksnega odseka pri davčnem oddelku.

### B. Linijski blagovni promet.

41. Privatna broderska podjetja, ki ne uživajo ugodnosti iz pripombe 4. k tar. post. 101. taksne tarife, pobirajo v korist državne blagajne v notranjem rečnem prometu takso iz točke 2. tar. post. 101. taksne tarife v gotovini, in to vnaprej od vsakega prevoza blaga, prtljage itd. po znesku pobrane voznine.

42. Noben tovor v notranjem linijskem prometu pri teh podjetjih, za čegar prevoz se plačuje taksa iz te tarifne postavke, se ne sme prevzeti brez monopolnega tovrnega lista ali prtljažne matice za rečno, kanalsko in jezersko brodarstvo.

43. Tovorni list za rečno, kanalsko in jezersko brodarstvo se tiska v treh izvodih — unikat, duplikat in triplikat. Tovorni listi morajo poleg ostalih podatkov v obračunskem stavku navajati tudi podatke o pobrani taksi iz tar. post. 101. taksne tarife.

44. Na prvem izvodu tovrnega lista je vtisnjen kolek 51 dinarjev.

45. Vsak tovrni list ima svojo serijo in številko, ki so vtisnjene na vseh treh izvodih. Prvi in drugi izvod tovrnega lista sta perforirana.

46. Privatna broderska podjetja se zalagajo s prtljažnimi maticami pri upravi državnih monopolov ali pa pri pristojni pristaniški kapetaniji. Tovorne liste razpečavajo male prodajalnice tobaka.

47. Čim se izroči tovor upravi, agenciji, predstavnistvu ali ladji v odpremo s tovarnim listom, izračuna uprava, agentura, predstavništvo ali poveljnik ladje voznino in državno takso, in se nato po plačilu takse izda stranki drugi izvod tovarnega lista kot predajno potrdilo. Prvi izvod (unikat) tovarnega lista spremlja blago, tretji izvod pa ostane pri podjetju zaradi knjiženja.

48. Večja podjetja, ki imajo urejene agenture z ločenimi blagajnami in knjigovodstvom, knjižijo tovarne liste po navodilih svojega glavnega knjigovodstva.

49. Manjša podjetja, ki knjižijo dohodke samo pri svoji upravi ali glavni agenturi, morajo voditi pri glavni agenturi poleg blagajnične knjige tudi še knjigo odpremljenega blaga, knjigo prispelega blaga in knjigo blagovnih tovarnic.

Blagajnična knjiga, knjiga odpremljenega in knjiga prispelega blaga morajo biti potrjene pri pristojnem oblastvu.

50. Knjiga odpremljenega blaga (obrazec A) ima te-le razpredelke: datum, številka tovarnega lista, številka tovarnice, odpošiljatelj in kraj, prejemnik in kraj, število tovorkov, vrsta in vsebina, kosmata teža v kg, povzetje vnaprej, povzetje po predaji, povzetne pristojbine, vtovoritev in iztovoritev, manipulacijska pristojbina, zavarovanje, tehtarina, prevoz, 10% državne takse, tovarni list, pobrano skupaj (dinarjev — par), pobrati je skupaj (dinarjev — par), pripomba.

51. Knjiga prispelega blaga (obrazec B) ima iste razpredelke, kakor knjiga odpremljenega blaga, samo pred razpredelkom »pripomba« ima še en razpredelek »po obračunu od...«.

Vsak izvod knjige odpremljenega ali prispelega blaga ima 100 listov in je vezan.

52. Knjiga blagovnih tovarnic ima naslednje razpredelke: številka tovarnega lista, znak, število tovorkov, količina, vrsta tovorkov in vsebina, kosmata teža v kg, plačano, je plačati.

Knjiga blagovnih tovarnic ima 50 listov, natisnjenih dvojno. Vsak unikat te knjige je ločen od vezave s perforacijo.

53. Ostale agenture vodijo samo knjigo blagovnih tovarnic in obračunsko knjigo plačanih tovarnih listov.

54. Obračunska knjiga plačanih tovarnih listov ima 50 listov, tiskanih dvojno. Vsak unikat obračuna plačanih tovarnih listov je ločen od vezave s perforacijo.

Unikat in duplikat te knjige imata naslednje razpredelke: proga, številka tovarnega lista, od postaje, povzetje vnaprej, povzetje po predaji, voznina, vtovoritvev in iztovoritvev, manipulacijske takse, zavarovanje, tovarni list, 10%-na taksa, skupaj, skupno in pripomba.

Obračunska knjiga plačanih tovarnih listov je vezana in ima svojo serijo in številko.

55. Tovornice in obračun plačanih tovarnih listov se pišejo s svinčnikom, in to tako, da se postavlja pod unikat indigo v papir.

56. Odprema in knjiženje se vrši tako-le:

a) Če se izroči tovor v odpremo glavni agenturi, postavi ta na tovarni list takoj zaporedno številko iz knjige odpremljenega blaga, izroči nato ekspeditorju duplikat tovarnega lista, unikat in triplikat pa pridrži za nadaljnje knjiženje.

Pred vtovoritvijo se morajo vpisati vsi tovarni listi v knjigo odpremljenega blaga, nato se razvrste po namembnih krajih in vpišejo v knjigo blagovnih tovarnic.

Vpis se vrši tako, da se sestavi za vsako prejemno agenturo posebna tovarnica. Po izvršnem vpisu se iztrga unikat tovarnice iz knjige in se izroči poveljniku plovnega objekta obenem z dotičnimi unikati tovarnih listov zaradi nadaljnje izročitve prejemni agenturi. Prejemna agentura potrdi prejem blaga na tovarnici, ki se takoj vrne glavni agenturi.

b) Če se izroči tovor pomožni agenturi, postavi ta tudi zaporedno številko na tovarne liste, ki jih jemlje po vrsti iz knjige blagovnih tovarnic, izroči ekspeditorju duplikat tovarnih listov, vpiše tovarne liste v blagovne



tovornice za vsako agenturo posebej in izroči poveljniku plovnega objekta vse tovornice z vsemi unikati in triplikati tovornih listov.

Poveljnik plovnega objekta izroči samo unikate tovornih listov vsaki prejemni pomožni agenturi, ki potrdi prejem na tovarnici, tovornice s triplikati tovornih listov pa vroči glavni agenturi, odnosno upravi podjetja, ki vpiše vse triplikate tovornih listov v knjigo prispelega blaga.

57. Ko izroče pomožne agenture prejemniku blago in poberó povzetje ali voznino, vpišejo pobrani denar v obračun plačanih tovornih listov in izroče unikat tega obračuna z denarjem vred takoj svoji glavni agenturi zaradi nadaljnega knjiženja.

Glavna agentura razbremeni na osnovi prejetih obračunov pomožne agenture po knjigi prispelega blaga in jih obremeni v blagajnični knjigi.

58. Knjige prispelega in odpremljenega blaga se zaključijo vsakega 11., 21. in 1. dne v mesecu, in to tako, da se pod napisanim besedilom potegne črta in se vsote seštejejo. Po zaključku mora sestaviti vsako podjetje izpisek iz teh knjig v dvojniku, v katerem mora točno označiti, od katere do katere zaporedne številke je izpisek sestavljen, znesek vsote čiste voznine in znesek pobrane 10%-ne državne takse, n. pr.:

»Davčni upravi

v .....

Brodarsko podjetje N. ....	je pobralo	
v prvih desetih dneh meseca februarja 1933., in sicer:		
Čiste voznine po svoji knjigi odpremljenega blaga od št. 220 do št. 254 . . . . .	Din	5.000.—
Po knjigi prispelega blaga od št. 320 do št. 400 . . . . .	„	7.000.—
Skupaj . . . . .	Din	12.000.—

Za 10%-no državno takso iz tar. post. 101. taksne tarife se je pobralo Din 1.200.—, s črkami tisoč dve sto

dinarjev, katera vsota se izroča upravi s prošnjo, da se prejem potrdi na duplikatu tega izvoda.«

59. Ta izvod z denarjem vred se mora vročiti pristojni davčni upravi najkeseje do 15., 25. in 5. dne vsakega meseca.

60. Duplikat izvoda, na katerem je prejemno potrdilo, se mora spojiti, vezati in hraniti obenem z ustrežajočimi triplikati tovornih listov in obračuni pobranih tovornih listov zaradi revizije najmanj leto dni.

#### C. Lokalni blagovni promet.

61. Za blago v lokalnem potniškem prometu se uporabljajo namesto tovornih listov monopolizirane sprevodnice za blago.

62. Noben tovor v lokalnem prometu, ki je zavezan plačilu takse iz tar. post. 101. taksne tarife, se ne sme vtovoriti brez sprevodnice za lokalni promet; drugače se kaznuje odgovorno podjetje po točki 91., pod 2., tega člena, poveljnik plovnega objekta pa po točki 91., pod 4., tega člena.

63. Vsaka sprevodnica ima tri izvode: matico, račun plačane voznine in spremnico. Sprevodnice so vezane v zvezke po 25 in 50 kosov. Na računu je vtisnjena taksa iz tar. post. 34. taksne tarife. Spremnica je natisnjena na papirju druge barve. Račun plačane voznine in spremnice so ločene od zvezka s perforacijo. Vsi trije izvodi sprevodnice imajo eno serijo in eno številko.

64. Sprevodnice izpolni podjetje samo, in to hkratu s tem, da se podstavi dvojni indigov papir pod prvi in drugi izvod sprevodnice.

Ko se izpolni sprevodnica, se izda izročilcu pošiljke račun plačane voznine; spremnica spremlja blago, matica pa ostane v zvezku zaradi knjiženja.

65. Za sprevodnice v lokalnem prometu se mora voditi posebna, potrjena knjiga (sumarnik za blago v krajevnem prometu in prtljažne matice). Ta knjiga ima te-le razpredelke: zaporedno številko, datum, serijo matice za blago (od številke do številke), za prtljago (od številke do številke), pobrano povzetje za blago

dinarjev — par, provizija dinarjev — par, vtovoritev, iztovoritev dinarjev — par, voznina dinarjev — par, 10% državne takse dinarjev — par, voznine za prtljago dinarjev — par, manipulacijska taksa.

66. V sumarniku za blago v lokalnem prometu se knjiži prejeta voznina na osnovi dnevnih izpiskov iz sprevodnic za blago v lokalnem prometu in prtljažnih matic.

Odredbe točk 57., 58., 59. in 60. tega člena veljajo tudi za sumarnik.

Matica tovornih listov se mora hraniti obenem z obračunom — izpiskom zaradi nadaljnje revizije.

#### Č. Prevoz prtljage, psov itd.

67. Za prevažanje prtljage uporabljajo vsa podjetja monopolizirane prtljažne matice.

68. Monopolizirana prtljažna matica ima matico in račun plačane voznine. Račun plačane voznine ima isto serijo in številko kot matica, ločen je pa od zvezka s perforacijo. Račun se izpolni, ko se je prej pod matico dejal dvojni indigov papir. Na računu je vtisnjena taksa iz tar. post. 34. taksne tarife. Monopolizirana prtljažna matica se veže v zvezke od 25 do 50 kosov.

69. Prtljažne matice se vpisujejo v sumarnik, kakor sprevodnice.

70. Obračunavanje in polaganje se vrši v istem roku in na isti način pri pristojni davčni upravi, kakor pri tovornih listih.

71. Knjigo odpremljenega in prispelega blaga in knjigo tovornic kakor tudi obračunsko knjigo plačane voznine tiska zaradi enotnosti oddelek ministrstva za financé, ki jih prodaja po davčnih upravah po lastni ceni.

72. Ta obračun velja samo za večja podjetja, ki opravljajo stalno progo, ki pa ne izpolnjujejo vseh pogojev iz točke 15. tega člena. Če pa se kaznuje tako

podjetje zaradi prikrivanja državne takse ali zaradi neredne voditve knjig, morajo polagati taka podjetja državno takso po odredbah IV. oddelka tega člena.

#### IV. Prevažanje s čolni, malimi mostovnimi čolni in ostalimi plovnimi objekti.

73. Vse odredbe tega pravilnika o voditvi knjig in obračunu takse veljajo samo za večja podjetja, ki opravljajo stalne proge in vodijo potrjene knjige, za ostala podjetja pa veljajo ostale odredbe.

Vsak tovor na vsakem objektu mora imeti spremno listino (monopolizirani tovorni list), v katerem je treba označiti kraj vtovoritve, težo in vrsto vtovorjenega blaga in namembni kraj. Na sprednji strani tovrnega lista se izračunava voznina po veljavnih tarifah Rečne plovidbe. Če voznik blaga iz kakršnegakoli razloga ne more ali ne umeje izračunati voznine, pusti tovorni list prazen. Organi, ki pobirajo takse, morajo v tem primeru sami izračunati voznino in po tej poberó 10% takse od čiste voznine.

74. Če iztovarja voznik blago na več postajah, mora plačati na vsaki postaji takso po tar. post. 101. taksne tarife samo za iztovorjeno količino.

75. Čim dospe natovorjeni objekt v pristanišče, se mora javiti voznik s tovrnim listom pristaniški kape-taniji, če pa te ni, agenturi Rečne plovidbe ali davčnemu oblastvu, kjer se mu na osnovi podatkov v tovrnem listu izračuni in od njega pobere državna taksa. O izvršenem izplačilu se izda stranki priznanica (potrdilo o prejemu) in šele na osnovi te priznanice sme začeti stranka izto-varjati.

76. Priznanična knjiga o plačilu te takse ima 100 listov. Priznanica se piše v dveh izvodih, uporablja je indigov papir; unikat se dá stranki, duplikat pa ostane pri oblastvu, ki je takso pobralo.

Za prevoz potnikov pri teh podjetjih veljajo odredbe o potniških vozovnicah državne izdaje.

## V. Prevozi peska, gramoza, kamenja itd. v lokalnem in linijskem prometu.

77. Vsa brodarska društva in vsi lastniki plovnih objektov (razen Rečne plovitbe kraljevine Jugoslavije in Srbskega brodarskega društva) morajo pri prevozu peska in gramoza izračunavati voznino (tarifni stavek) po 50 dinarjev za železniški voz v razdalji do 20 km, 100 dinarjev v razdalji od 20 do 100 km in potemtakem plačevati kot 10%-no takso iz tar. post. 101. taksne tarife za železniški voz na razdaljo do 20 km 5 dinarjev, od 20 do 100 km pa 10 dinarjev, in sicer neglede na to, ali je naslovljeno to blago na določeno osebo ali pa poslano v skladišče zaradi predelave in nadaljnje proste trgovine.

78. Za prevoz kamenja, drv in premoga se mora izračunavati v lokalnem prometu, t. j. v razdalji največ 10 km, voznina po 150 dinarjev za železniški voz in se plačuje potemtakem kot taksa iz tar. post. 101. za železniški voz 15 dinarjev. Za prevoz preko 10 km velja tarifa Rečne plovitbe kraljevine Jugoslavije.

79. Za prevoz vsega ostalega blaga v lokalnem ali linijskem prometu kakor tudi za prevoz peska in gramoza na razdaljo preko 100 km se morajo izračunavati voznine (tarifni stavki) po veljavnih tarifah Rečne plovitbe kraljevine Jugoslavije.

80. Ta odredba o tarifi velja tudi za ona peskovna podjetja, trgovine s kamenjem, premogom itd., ki z lastnimi plovnimi objekti prevažajo blago, material za svoja trgovinska skladišča — in tudi za druge namene.

81. Če se vrši iztovarjanje in vtovarjanje takega blaga na sedežu pristaniške kapetanije, se ne sme noben njihov plovni objekt raztovoriti, če se prej ne plača taksa iz te tarifne postavke. Zaradi tega mora podati vsako tako podjetje pred iztovoritvijo prijavo pristaniški kapetaniji o prihodu objekta, v kateri prijavi je treba označiti točno tudi tonažo prevoženega blaga.

82. Pristaniška kapetanija mora, ko prejme prijavo, proveriti na mestu samem prijavljeno tonažo in overovi to na prijavi s podpisom. Tonaža se izračunava po občih predpisih, iztovoritev pa se odobri šele po plačilu takse iz tar. post. 101. taksne tarife.

83. Te odredbe veljajo za podjetja, ki ne uživajo ugodnosti iz pripombe 4. k tar. post. 101. taksne tarife.

84. Če se vrši iztovoritev takega blaga zunaj sedeža pristaniške kapetanije, morajo zaprositi ta podjetja ministarstvo za finance za ugodnost, da polagajo to takso mesečno po svojih knjigah. Podjetja, ki uživajo ugodnost iz pripombe 4. k tar. post. 101. taksne tarife, morajo voditi naslednje potrjene knjige: skladiščno knjigo, dnevnik (žurnal), glavno knjigo in ladijski dnevnik.

85. Skladiščna knjiga se mora voditi tako, da se dá ugotoviti ob vsakem času prejem in znesek blaga ali materiala iz magacina ali iz založišča.

V glavni knjigi se mora ločeno voditi račun 10%-ne državne takse za vse vrste prevoza, in to po relaciji prevoza in vrsti blaga. Ta račun mora biti vezan z ustreznim računom za blago.

V ladijskem dnevniku mora vpisovati poveljnik plovnega objekta vsakodnevno delo plovnega objekta.

86. Ob koncu vsakega meseca morajo položiti ta podjetja pristojnemu davčnemu oblastvu dolgovano takso za minul mesec po izpiskih iz svojih knjig.

87. Preden začno ali končajo posle na takih krajih, morajo ta podjetja obvestiti o tem tudi pristojno pristaniško kapetanijo.

88. Če se prevoz peska, premoga, kamenja itd. ne vrši z lastnimi plovnimi objekti, imajo vozniki vse dolžnosti, kakor ostali vozniki glede voditve kontrolnika, uporabe tovornih listov itd.

## VI. Kazni..

89. Če se ne plača ta taksa pravočasno, se kaznuje odgovorna oseba ali družba z enkratnim zneskom redne takse.

Državni uslužbenci se kaznujejo za taka kazniva dejanja z denarno kaznijo od 200 do 1000 dinarjev.

90. Če se ta taksa prikrije, pa se to naknadno ugotovi, se kaznuje odgovorna oseba ali družba s trikratnim zneskom nepoložene takse.

91. Z denarno kaznijo od 2.000 do 5.000 dinarjev se kaznujejo:

1. samoupravna in privatna podjetja, ki uživajo ugodnosti iz pripombe 4. k tar. post. 101. taksne tarife, če vobče ne vodijo ali ne vodijo redno potrjenih knjig, ki so predpisane s tem pravilnikom, če ne dajo kontrolnim organom ob pregledu — reviziji na razpolago svojih knjig in ostalih podatkov, ali če ne izvršujejo predpisov tega pravilnika;

2. privatna broderska podjetja, ki ne uživajo ugodnosti iz pripombe 4. k tar. post. 101. taksne tarife:

a) če prodajo potniške vozovnice privatne izdaje;

b) če prodanih vozovnic državne izdaje ne oddajo potnikom;

c) če ponovno uporabijo prodano vozovnico;

č) če ne pritisnejo na prodano potniško vozovnico državne izdaje žiga in ne postavijo nanjo datuma;

d) če sprejmejo in pošljejo blago, za čegar prevoz se mora plačati taksa iz te tarifne postavke, brez monopoliziranega tovrnega lista ali če vpišejo v tovrnih listih, sprevodnicah in prtljažnih maticah voznino nemarno, da bi prikrajšali državno takso;

e) če ne izvršujejo ostalih predpisov tega pravilnika.

3. podjetja, ki prevažajo z lastnimi plovnimi objekti pesek, premog, kamenje itd., če začno iztovarjati v krajih, kjer je sedež pristaniške kapetanije, preden so plačala takso iz tar. post. 101. taksne tarife, in če ne izvršujejo ostalih predpisov tega pravilnika;

4. poveljniki plovnih objektov:

a) če sprejmejo potnike brez predpisanih potniških vozovnic in blago, za katero se mora plačati taksa, brez monopoliziranega tovrnega lista ali sprevodnice;

b) če ovirajo državno kontrolo na plovnih objektih;  
 c) če se ne drže ostalih odredb, predpisanih v tar. post. 101. taksne tarife in v tem pravilniku.

92. Državni in samoupravni uslužbenci se kaznujejo z denarno kaznijo od 200 do 1000 dinarjev, če ne izvršujejo ostalih predpisov tar. post. 101. taksne tarife in tega pravilnika.

93. Obtožbe in referate zoper državne in privatne osebe in podjetja zaradi neizvrševanja predpisov te tarifne postavke in njenega pravilnika vlagajo pristojna kontrolna oblastva.

94. Vse predhodne preiskave in zaslišbe po kaznivih dejanjih privatnih oseb in podjetij opravljajo v brodarstvu pristaniške kapetanije, pri ostalih podjetjih pa organi davčne uprave.

95. Za poizvedovanje in sojenje so pristojni:

a) za kazniva dejanja privatnih oseb in podjetij davčne uprave;

b) za kazniva dejanja državnih uslužbencev minister za finance. Zoper odločbe ministra za finance ni pritožbe.

## VII. Nadzorstvo in kontrola.

96. Vrhovno nadzorstvo zaradi izvrševanja predpisov te tarifne postavke in njenega pravilnika vrši minister za finance po davčnem oddelku.

97. Celokupno kontrolo in revizijo pri državnih železnicah vrši ministrstvo za promet.

98. Celokupno kontrolo in revizijo pri pristaniških kapetanijah vrši uprava pomorstva in rečnega prometa. V izjemnih primerih lahko izvrši revizijo tudi ministrstvo za finance.

99. Celokupno kontrolo glede pobiranja takse in revizijo pri direkciji Rečne plovitbe vrši davčni oddelek hkratu z upravo pomorstva in rečnega prometa.

100. Kontrolo nad izvrševanjem predpisov iz te tarifne postavke in njenega pravilnika pri samoupravnih in



privatnih gozdnih in ostalih železnicah vrše pristojne finančne direkcije ali davčne uprave. Revizijo pri teh podjetjih vrši davčni oddelek sporazumno z direkcijo državnih železnic.

101. Celokupno kontrolo nad izvrševanjem predpisov te tarifne postavke pri privatnih brogarskih podjetjih, brodih in ostalih plovnih podjetjih vrše pristaniške kapitanije in organi finančne kontrole; če pa teh ni, vrše to kontrolo davčne uprave ali občinska oblastva. Revizijo pri teh podjetjih vrši davčni oddelek ministrstva za finance sporazumno z upravo pomorstva in rečnega prometa.

### VIII. Povračila preveč plačane takse.

102. Če se vrne zakupniku iz kateregakoli razloga del zakupnine, ima pravico do povračila ustrežajočega dela plačane takse.

Če ostane zakupniku prevoza po preteku zakupnega roka ali kakemu drugemu podjetju izvestno število neuporabljenih, odnosno neprodanih prevoznih ali potniških vozovnic, se istotako vrne ustrezajoča taksa, če te vozovnice niso odtrgane od kupona.

Povračilo te takse se vrši po občin predpisih, ki veljajo za ostala povračila taks.

### IX. Prehodne odredbe.

103. Vse odredbe tega pravilnika o potniških vozovnicah državne izdaje, o monopolnih tovornih listih za rečno, kanalsko in jezersko brodarstvo, o sprevodnicah in prtljažnih maticah stopijo v veljavo dne 1. julija 1932.

104. Dne 10. julija 1932. prestanejo veljati vse ugodnosti, dane glede tromesečnega polaganja takse iz tar. post. 101. taksne tarife, ki so bile podeljene po prejšnjih predpisih. Do tega roka morajo likvidirati vsa podjetja dolgovano takso iz te tarifne postavke. Nove ugodnosti se smejo dajati samo na osnovi novih predpisov v tar. post. 101. taksne tarife.

## Člen 108.

(K tar. post. 101. a.)

1. Taksa, pobrana v kolkih po tar. post. 101. a ob izdaji lovske karte, se prileplja in uničuje na lovski karti.

2. V lovski karti se mora označiti, kako se vrši lov, n. pr.: »brez psa«, »z enim psom« itd.

3. Če je kdo oproščen plačila te takse, se mora na lovski karti točno označiti, zakaj se ta taksa ni pobrala.

4. Ta taksa za dovolitev lovljenja ne izključuje plačila zakupnine za lovišče ali pristojbine za gozdni fond.

5. Kazni po 4. pripombi k tar. post. 101. a ne izključujejo kazni po lovskem zakonu.

6. V oblastih,\* kjer ni posebnih zakonov o lovu, se pobere taksa na listini, ki se izda kot odobrilo za uporabo (nošenje) lovskega orožja.

7. Taksa iz točk b), c) in č) tar. post. 101. a se pobira po tem, koliko ima dotična oseba svojih lastnih psov, s katerimi lovi, ne pa po eventualno izposojenih psih, glede katerih mora dokazati, da niso njegova lastnina.

## Člen 109.

(K tar. post. 102.)

Plačilo takse iz tar. post. 102. taksne tarife ne izključuje plačila iz tar. post. 108. taksne tarife.

## Člen 110.

(K tar. post. 108.)

1. Takso iz tar. post. 108. pod a), b) in c) taksne tarife in 3. pripombe k tej gorenji tarifni postavki plačujejo vsi privatni zdravniki, vsi državni in samoupravni zdravniki, ki izvršujejo poleg uradne dolžnosti še pri-

---

\* Sedaj: banovinah.

vatno prakso, vsi upokojenci, ki izvršujejo zdravniško prakso, in vsi zobni zdravniki (dentisti).

2. Ta taksa se polaga v kolkih in se prileplja na dopustilo in odobrilo.

3. Za prošnjo, s katero se zahteva to dopustilo, se plačuje taksa iz tar. post. 1.

#### Člen 111.

(K tar. post. 109.)

1. Diploma, ki se izdaja babicam in ki se zanjo pobira taksa iz tar. post. 107. taksne tarife, ne sme obsezati tudi pravice svobodne prakse ter s tem izključevati plačila takse iz tar. post. 109. taksne tarife, razen v primerih, navedenih v pripombi k tej tarifni postavki, če se izvršuje praksa v krajih do 2500 prebivalcev. V teh primerih se pobira samo taksa iz tar. post. 3. in 4. taksne tarife za listino, s katero se babice potrjujejo za te kraje.

2. Če pa babica izpremeni kraj ter pride iz kraja do 2500 prebivalcev v kraj z več ko 2500 prebivalci, se plača taksa, predpisana za ta kraj.

3. Toda babice ne plačajo takse iz tar. post. 109. taksne tarife, če se sprejmejo v občinsko službo. Čim pa izstopijo iz te, morajo plačati to takso.

4. Ta taksa se plačuje v kolkih ter se prileplja na dopustilo.

#### Člen 112.

(K tar. post. 110.)

1. Po tar. post. 110. taksne tarife se plačuje taksa za potrdilo o lastnini in zdravju živali po vrsti in starosti živali.

2. Za plačevanje te takse se mora uporabljati taksni papir.

3. Prilepljanje kolkov se dopušča v primerih, določenih v predpisih te tarifne postavke.

## Člen 113.

(K tar. post. 111.)

1. Taksa iz tar. post. 111. se polaga v kolkih ter prileplja na dovolilo.

2. Za prošnjo, s katero se zahteva to dovolilo, se plačuje taksa iz tar. post. 1. taksne tarife.

## Člen 114.

(K tar. post. 112.)

Taksa iz tar. post. 112. taksne tarife se pobira v kolkih ter se prileplja na odločbo, s katero se pravica odvzema, ko postane odločba izvršna.

## Člen 115.

(K tar. post. 113., 114., 115., 116., 117., 118. in 119.)

1. Taksa iz tar. post. 113., 114., 115., 116., 117., 118. in 119. taksne tarife se prileplja in uničuje na dovolilu ali odobrili ali potrdilu.

2. Za prošnjo, s katero se zahteva to dovolilo, odobrilo ali potrdilo, se plačuje taksa po tar. post. 1. taksne tarife.

3. Tarifa, ki jo predpiše minister za socialno politiko in narodno zdravje na podstavi pripombe k tar. post. 114., se objavlja v »Službenih novinah«.

## Člen 117.

(K tar. post. 121., 122. in 123.)

1. Strupene stvari, ki se najdejo ne samo v prodajalnici, marveč tudi v prodajalčevem stanovanju, če je stanovanje pod eno streho s prodajalnico, se smatrajo za namenjene prodaji (tar. post. 121.).

2. Ko se izrekajo razsodbe o kaznivih dejanjih iz tar. post. 121., 122. in 123. taksne tarife, se mora s to

razsodbo prisoditi tudi taksa iz teh tarifnih postavk; taksa pa se sme pobrati samo, če postane razsodba izvršna.

#### Člen 118.

(K tar. post. 124.)

Taksa za pritožbe po tar. post. 124. taksne tarife se plačuje vnaprej in prileplja na pritožbo.

#### Člen 119.

(K tar. post. 125., 126., 127., 128., 129. in 130.)

1. Taksa iz tar. post. 125., 126., 127., 128., 129. in 130. taksne tarife se prileplja in uničuje na potrdilu ali pa na odobrilu, dekretu, prijavi.

2. Za zahtevo teh potrdil itd. se plačuje taksa po tar. post. 1. taksne tarife.

#### Člen 120.

(K tar. post. 131. in 132.)

Taksa iz tar. post. 131. in 132. se polaga v kolkih ter se prileplja na tožbo.

#### Člen 121.

(K tar. post. 135. in 136.)

1. Taksa iz tar. post. 135. in 136. se polaga v kolkih ter prileplja na vlogo.

2. Za odločbe, ki se izdajajo o takih vlogah, bodisi da se zahteva odkloni bodisi da se ji ugodí, se ne pobira nobena taksa.

#### Člen 122.

(K tar. post. 137.)

Plačilne knjižice in plačilni listi državnih uslužbencev se smatrajo za listine, ki imajo odrejene količine vrednosti, in pri zahtevi, da bi se proglasile za raztrgane ali izgubljene, se plačuje taksa iz tretjega odstavka tar. post. 137. taksne tarife.

## Člen 123.

(K tar. post. 138.)

1. Taksa iz tar. post. 138. taksne tarife se prileplja na zahtevo.

2. Za odločbe, ki se izdajajo o teh zahtevah, bodisi da se zahteva odkloni bodisi da se ji ugodi, se ne plačuje nobena druga taksa.

3. Zaradi jasnejše uporabe se navaja zgled: Za zahtevo prepovedi in intabulacije zaradi zavarovanja vsote 5040 dinarjev se plača, če izda sodišče 5 odločb, kot taksa (vknjižbena pristojbina): 1. za vsoto do 500 dinarjev za dve zavarovanji po 10 dinarjev, skupaj 20 dinarjev, 2. za ostalih 45 stotin za vsako stotino vsakega zavarovanja po 1 dinar, skupaj 90 dinarjev, 3. za 2 odločbi po 5 dinarjev, skupaj 10 dinarjev — vsega skupaj 120 dinarjev.

4. Če bi bila vsota, za katero se zahteva zavarovanje, določena z obrestmi, bi se vzela za odmero takse celokupna vsota z obrestmi vred od dne roka do dne, ko se zahteva zavarovanje. N. pr. Če bi se dne 1. decembra 1923. zahtevala intabulacija za zavarovanje 8640 dinarjev z 12%-nimi obrestmi od dne 1. avgusta 1922. do plačila, bi se morala pobrati taksa za zahtevo intabulacije od vsote 10.022·40 dinarjev, kolikor znaša glavna vsota z obrestmi do dne zahteve, ali vsote 10.000 dinarjev, ker se vsote pod 50 dinarjev ne jemljejo v račun, in taksa za zahtevo tega enega zavarovanja bi znašala, če se ne izda več odločb nego tri, 105 dinarjev.

5. Za razširitev zavarovanja se smatra vsaka zahteva za izpremembo glede novih objektov zavarovanja ali glede zvišbe celokupne vsote zavarovanja.

## Člen 124.

(K tar. post. 139.)

1. Taksa iz tar. post. 139. taksne tarife se prileplja na zahtevo za izbris ali znižbo zavarovanja, plačuje pa se za vsako zavarovanje, ki se ga tiče zahteva.

2. Če obseza ena zahteva izbris in znižbo zavarovanja, se pobere taksa posebej za izbris in posebej za znižbo, in sicer od vsakega zavarovanja, ki naj bi se izbrisalo ali znižalo.

3. Če se zahteva izbris ali znižba zavarovanja pravdoma, se plača taksa po tar. post. 173. in 174. taksne tarife, in sicer, če je vrednost nepremičnine večja od zavarovane vsote, od vrednosti zavarovane vsote, če pa je vrednost nepremičnine manjša od zavarovane vsote, od vrednosti nepremičnine.

4. Če se obrnejo skrbniki na skrbstvenega sodnika s prošnjo, naj zahteva izbris zavarovanja, ki je bilo na njegovo zahtevo postavljeno na njih nepremičnino, plača vsak skrbnik poleg takse za prošnjo in odločbo po tar. post. 1. in 5. taksne tarife še takso po tej tarifni postavki. Ta taksa se prilepi na predlog, poslan skrbstvenemu sodniku, skrbstveni sodnik pa označi v aktu, s katerim zahteva od sodišča izbris zavarovanja, da je ta taksa plačana.

#### Člen 126.

(K tar. post. 144.)

Taksa iz tar. post. 144. taksne tarife se prilepi na akt, s katerim se izvrši pred sodiščem pooblastitev ali odpoved pooblastitve, plača pa jo oni, ki ta akt predloži sodišču ali dá o tem izjavo pred sodiščem.

#### Člen 127.

(K tar. post. 145.)

1. Taksa iz tar. post. 145. taksne tarife se prileplja na akt, s katerim privatna oseba pri sodišču odpoveduje pooblastilo svojemu pooblaščenцу.

2. To takso plača oni, ki zahteva odpoved pooblastitve po sodišču.

## Člen 128.

(K tar. post. 146.)

Taksa iz tar. post. 146. taksne tarife se prileplja na akt, s katerim se zahteva prodaja prepovedanih ali ustavljenih stvari ali izplačilo prepovedanega denarja, plača pa jo oni, ki vloži to zahtevo pri sodišču.

## Člen 129.

(K tar. post. 147.)

Na prošnjo, s katero se zahteva hranjenje oporoke pri sodišču, se prileplja poleg takse za prošnjo tudi taksa iz tar. post. 147. taksne tarife.

## Člen 130.

(K tar. post. 148.)

Na prošnjo, s katero se zahteva sestava ali priznanje oporoke ali kodicila pred sodnikom, se prileplja poleg takse za prošnjo tudi taksa po tar. post. 148. taksne tarife.

## Člen 131.

(K tar. post. 149.)

1. Taksa iz tar. post. 149. taksne tarife se plačuje v kolkih in se prileplja na prošnjo.

2. Če se otvori in razglasi oporoška uradoma, se pobere taksa iz te tarifne postavke po dokončani razpravi.

## Člen 132.

(K tar. post. 151. in 152.)

1. Po tar. post. 151. in 152. taksne tarife se plačuje taksa v kolkih, ki se prilepljajo in uničujejo kakor taksa iz tar. post. 43. taksne tarife.

2. Za prošnjo, s katero se zahteva to potrdilo, se plačuje taksa po tar. post. 1.



3. Če obsezajo listine iz tar. post. 151. in 152. obenem prenos imovine, se pobira tudi predpisana prenosna taksa po naravi in vrednosti tega prenosa po sedaj veljavnih predpisih.

#### Člen 145.

(K tar. post. 167.)

1. Taksa iz tar. post. 167. taksne tarife se plačuje za potrditev vseh knjig, ki se morajo potrditi po kateremkoli zakonu.

2. Taksa iz te tarifne postavke se plačuje tudi za potrditev vseh ostalih knjig, ki jih po zakonu ni treba potrditi, katerih potrditev pa zahteva kdorkoli.

3. Taksa iz tarifne postavke se prileplja na potrdilo ter izključuje takso iz tar. post. 43. taksne tarife.

4. Za prošnjo, s katero se zahteva potrditev knjig, se plačuje za vsako knjigo, katere potrditev se zahteva, taksa iz tar. post. 1. taksne tarife.

5. Če se ne prijavijo knjige iz točke 1. tega člena v potrditev, je kazen petkratni znesek neplačane takse, poleg redne takse.

6. Za list se računi folio knjige (dve strani).

7. Taksa iz tar. post. 167. se plačuje tudi za kartoteke. Taksa za kartoteke se prileplja in uničuje na referatu, odnosno na prošnji, s katero se prijavljajo kartoteke v potrditev, odnosno parafiranje, in sicer tako, da se pritisne na vsako kartoteko žig naslednje vsebine: »Taksa po tar. post. 167. plačana pod št. .../193... —«. Davčni oddelek nabavi žige za vsa oblastva, pristojna za pobiranje te takse.

Potemtakem mora uradnik, določen za potrditev, odnosno parafiranje kartotek, postaviti na vsako kartoteko številko vložnega zapisnika, pod katero je vpisana prošnja za potrditev kartoteke, pod njo pa svoj podpis (parafo). Po številu kartotek se pobere taksa in uniči na prošnji in je šteti pri tem vsako kartoteko za en list.

Po izvršenem žigosanju (potrdilu) potrdi dotični uradnik na prošnji, koliko kartotek je žigosanih in kolika taksa pobrana, in izda o tem stranki potrdilo (n. pr. I. I. je žigosal danes 500 kartotek pod št. . . .).

#### Člen 146.

(K tar. post. 170.)

1. Taksa iz tar. post. 170. taksne tarife se plačuje v kolkih ter se prileplja, in sicer: pri depozitih, ki jih izročajo privatne osebe prostovoljno s prošnjami oblastvom v shrambo, za prvo leto na prošnjo, za ostali čas pa tedaj, ko se izdajajo depoziti, na potrdilo o prejemu depozitov.

2. Pri depozitih, ki se izročajo oblastvom v shrambo uradoma ali ki jih morajo polagati po predpisih posrednih zakonov privatne osebe oblastvom (ustanavljanje pupilnih in konkurznih skladov, pri izvrševanju prepovedi, polaganju kavcij ob licitacijah itd.), se taksa iz tar. post. 170. taksne tarife ne plačuje in tudi ne pobira.

3. Če pa oni, ki mu je prisojen depozit, od katerega po točki 2. tega člena taksa ni plačana, v postavljenem roku na poziv ne dvigne depozita, plača takso od vrednosti depozita, ki bi ga bil moral dvigniti; pri tem se zaračuni ta taksa od dne minulega roka.

4. Pri izračunavanju takse od depozita se računi vsaka začeta stotina za celo stotino in vsak del leta za celo leto.

5. Od depozitov, imenovanih v tar. post. 170. taksne tarife, ne plačuje država nobenih obresti; toda to ne izključuje materialne odgovornosti uradnikov, če depozitov po predpisih drugih zakonov plodonosno ne nalože v določenem roku.

6. Če se zahteva prenos depozitov iz ene blagajne v drugo blagajno ali če se zahteva izplačilo pri drugi blagajni, se plačuje, in sicer: za depozite, ki so zavezani plačilu takse iz tar. post. 170. taksne tarife, poleg te takse še enoletna taksa po isti tarifni postavki; za

depozite, ki niso zavezani plačilu takse po tar. post. 170., pa se plačuje samo enoletna taksa iz te tarifne postavke.

7. Vrednost stvari iz tar. post. 170. pod a) ocenjajo, če se ne dá stvar po svoji naravi točno oceniti, izvedenci po predpisih, ki veljajo o tem; stroške za to pa trpi deponent ali odgovorna oseba ali dedič.

8. Od delnic se pobira depozitna taksa po tar. post. 170. pod c), in sicer od onih, ki se kotirajo na borzi, po borzni vrednosti, če je večja od nominalne, drugače pa po nominalni vrednosti, a pri delnicah, ki se ne kotirajo na borzi, po prometni vrednosti, če je večja od nominalne vrednosti, drugače pa po nominalni vrednosti.

9. Prometna vrednost teh delnic se ugotavlja s cenitvijo po izvedencih po točki 7. tega člena.

#### Člen 147.

(K tar. post. 173. in 174.)

1. Taksa iz tar. post. 173. in 174. taksne tarife se plačuje v kolkih ter se prileplja na tožbo, s katero se civilni spor osnuje ali sproži.

2. Ta taksa se plačuje za vse porabljeni papir kakor tudi za vse naloge, odločbe in sodbe, ki se izdajo tekom tega spora.

3. Če pa izroči stranka tekom spora prošnjo ali vlogo, od katere se plačuje drugače taksa iz tar. post. 1. taksne tarife, ali če vloži zahtevo, za katero je z zakonom o taksah določena specialna taksa, je treba za tako prošnjo ali vlogo ali zahtevo plačati tudi takso, ki je za take primere določena z zakonom o taksah.

4. Od prošenj, za katere je z zakonom o taksah določena taksa iz tar. post. 1. taksne tarife, ne pa specialna taksa, se plačuje, če zahteva prosilec tekom spora tudi rešitev, poleg takse za prošnjo še taksa za rešitev iz tar. post. 5. taksne tarife.

5. Za priloge, ki se izročajo s tožbo vred ali pozneje tekom spora, se plačuje taksa iz tar. post. 2. taksne tarife, če ni nanje že prilepljena večja taksa.

6. Če se mora po postopniku vložiti tožba v več izvodih, se pobere taksa iz tar. post. 173. in 174. samo za en izvod, na katerega mora biti tudi prilepljena; za ostale izvode pa se ne plača nobena taksa.

7. Oni, ki prilože tožbi potrdilo o siromaški pravici, ne plačajo takse iz tar. post. 173. in 174. taksne tarife, ko vložijo tožbo.

8. Če tožitelj v primeru, navedenem v sprednji (7.) točki tega člena, ne plača takse iz tar. post. 173. in 174. taksne tarife, mora nasprotna stranka, če se obsodi ali če se sklene poravnava ali če se sprejme odstop od tožbe, državi povrniti to takso; če pa sta se sklenila poravnava in sprejel odstop od tožbe pred prvim narokom, povrne samo polovico te takse.

9. Če se pri pravdi, v kateri se iz vzroka, navedenega v točki 7. tega člena, od tožbe ni plačala taksa iz tar. post. 173. in 174. taksne tarife, s tožečo stranko udeleži tretja oseba, ki ni oproščena plačila takse, plača poleg takse iz tar. post. 187. taksne tarife še takso iz tar. post. 173. in 174. od vrednosti tega spora, pravico pa ima, zahtevati od nasprotne stranke povračilo te takse. V tem primeru plača to takso iz tar. post. 173. in 174. taksne tarife tudi zaščitnik tožeče stranke, če prevzame zaščito; pravico pa ima, zahtevati povračilo od nasprotne stranke.

10. Če se prisodi državi ali osebi, oproščeni plačila takse na osnovi siromaške pravice, kot tožeči stranki pravica, navedena v tožbi, ali se sklene poravnava ali sprejme odstop od tožbe, se mora nasprotna stranka obsoditi, da plača tudi takso iz tar. post. 173. in 174. taksne tarife; če pa se sklene poravnava in se sprejme odstop od tožbe pred prvim narokom, plača nasprotna stranka samo polovico teh taks.

11. Če ni taksa iz tar. post. 173. in 174. taksne tarife manjša od 6000 dinarjev, a tožeča stranka po svo-

jem imovinskem stanju ne more plačati te takse vnaprej in se zasledovanje njene pravice ne more odložiti brez škode zanjo, sme sodišče po oceni dokazov o vsem tem dovoliti odlog samo za izplačilo polovico teh taks do končane pravde; polovica pa se mora plačati vnaprej.

12. Ta odlog se sme dovoliti samo, če dá položitelj takse (tožeča stranka) sodišču zadostno zastavo v vrednostnih papirjih, ki se kotirajo na Beograjski ali zagrebški borzi, ali hipoteko na prvo mesto. Vrednost zastave mora biti dvakrat večja od vrednosti kreditirane takse.

13. Vrednost vrednostnih papirjev, razen državnih ali državno garantiranih, se ceni po kurzni vrednosti, če je manjša od nominalne, drugače pa po nominalni vrednosti. Državni in državno garantirani vrednostni papirji se sprejemajo po nominalni vrednosti.

14. Vrednost hipoteke se ceni po osmem odstavku 1. pripombe k tar. post. 12. taksne tarife.

15. S potrdilom o hipoteki vred se predlaga sodišču tapija (zemljiškoknjižni izpisek) od zastavljenega posestva.

16. Če sodišče dovoli odlog, pobere poleg takse za odločbo vnaprej še letne 6<sup>o</sup>/one obresti od kreditirane taksne vsote; zaradi tega se v tem primeru ne pobere taksa iz tar. post. 39. taksne tarife.

17. Te obresti se pobirajo v kolkih, ki se pilepljajo na dovolilo z označbo, da so obresti pobrane za to.

18. Odločba sodišča o odlogu je izvršna.

19. Če se prisodi z odločbo sodišča tožitelju pravica, navedena v tožbi, ali če se sklene po pravdi poravnava ali sprejme odstop od tožbe, se obsodi nasprotna stranka tudi, da mora s tožiteljem solidarno plačati takso, za katero se je dovolil odlog.

20. Če se konča pravda v korist tožeče stranke ali če se sklene poravnava ali sprejme odstop od tožbe, se pobere taksa, za katero se je dovolil odlog, v prvi vrsti iz dane zastave eksekutivno; kolikor pa se ne pobere iz te zastave, se pobere iz ostale imovine tožeče stranke in

nasprotno stranke kot solidarno odgovorne za plačilo te takse.

21. Če se konča pravda tako, da se tožitelju odkloni njegova zahteva, se pobere taksa, za katero se je dovolil odlog, v prvi vrsti iz dane zastave eksekutivno; kolikor pa se ne pobere iz te zastave, se pobere iz ostale imovine tožeče stranke.

22. Zoper odločbo o prodaji zastave pritožba ni dopustna.

23. Poravnava ali odstop od tožbe po prvem naroku ne daje tožitelju pravice do povračila ali zmanjšbe zastave, dokler se taksa ne plača.

24. Če se po uvedenem sporu tožba zavrne zaradi nepravilnosti ali nepristojnosti, ima tožeča stranka, ki je takso po tar. post. 173. in 174. plačala, pravico, v 90 dneh zahtevati povračilo treh četrтин plačane takse.

25. Tudi če se konča uvedeni spor s sodno poravnavo do prvega naroka ali na dan prvega naroka, odrejenega za presojo glavne stvari, ali v sporih po kratkem postopanju, preden se izda odločba o obsodbi ali odklonitvi, ali če se v teh rokih odstopi od tožbe in se odstop sprejme, ima tožeča stranka, ki je takso po tar. post. 173. in 174. taksne tarife plačala, pravico, v 90 dneh zahtevati povračilo polovice teh taks.

26. Če pa se ob sklenitvi poravnave tožeči stranki prisodi plačana taksa, bodisi da se imenuje ta taksa v poravnavi »taksa«, bodisi »pravdni stroški«, nima tožeča stranka pravice do povračila polovičnih taks iz tar. post. 173. in 174. taksne tarife.

#### Člen 148.

(K tar. post. 175.)

1. Potrdilo o siromaški pravici se sme uporabiti samo, da se ne plača taksa iz tar. post. 175. taksne tarife.

2. Vse, kar je predpisano v točkah 1., 2., 3., 4., 5., 6., 8., 9. in 10. člena 147. tega pravilnika za pobiranje

taks iz tar. post. 173. in 174. taksne tarife, velja tudi za polbiranje takse po tar. post. 175.

3. Taksa iz tar. post. 175. taksne tarife se plačuje tudi za vloge, s katerimi se zahteva v Srbiji in Črni gori od prvostopnih sodišč odločba, ali je pristojno za sojenje o dotičnem predmetu razsodišče.

4. Polovica takse iz tar. post. 175. taksne tarife se plačuje za vloge — proteste — tretjih oseb zoper potrditev tapije (zemljiškknjižnega prenosa), ubaštinjenja ali ob poravnavi pred sodiščem.

5. Ta taksa iz tar. post. 175. se plačuje za tožbe v pravih o služnosti, posinovitvi, proglasitvi za zapravljivca in v vseh onih pravih, v katerih je predmet pravde absolutno neocenljiv, kakor tudi v vseh onih pravih, v katerih predmet pravde ni absolutno neocenljiv, s katerim pa se ne zahteva prisoditev izvestne pravice, nego samo razveljavitev — anuliranje — (nuliteta) pravnih poslov in razmerij, kakor so pravde o razveljavitvi oporoke, razveljavitvi pogodbe itd. Če pa se s pravdo ne zahteva samo razveljavitev pravnih poslov in razmerij, nego tudi prisoditev izvestne pravice, se mora plačati taksa iz tar. post. 173. in 174. taksne tarife, kakor u. pr. tožba za razveljavitev oporoke in prisoditev dedne pravice, tožba za razveljavitev pogodbe o prenosu in priznanje prednostne pravice odkupa itd.

6. Če se pojavi tekom spora o razveljavitvi pravnih poslov in razmerij tudi zahteva za priznanje pravice, se zahteva od tožeče stranke, da mora predhodno plačati dopolnitev do zneska takse iz tar. post. 173. in 174. taksne tarife po vrednosti spornega predmeta, in šele potem se pravda nadaljuje.

#### Člen 149.

(K tar. post. 176.)

1. Potrdilo o siromaški pravici se sme uporabiti, da se ne plača tudi taksa iz tar. post. 176. taksne tarife; toda če pritožna stranka dobi pravdo, se obsodi nasprot-

na stranka, da državi povrne to takso. Za plačilo te takse je odgovoren tudi oni, ki se postransko udeležuje pravde s stranko, katera je vložila pritožbo ali prigovor, istotako zaščitnik, ki je na poziv te stranke sprejel zaščito, in od teh se pobere ta taksa.

2. Ta taksa se plačuje v kolkih ter se prileplja na prigovor ali pritožbo.

#### Člen 150.

(K tar. post. 177.)

Taksa iz tar. post. 177. taksne tarife se plačuje v kolkih ter se prileplja na akt, s katerim se uveljavlja nasprotna zahteva, ali na nasprotno tožbo.

#### Člen 151.

(K tar. post. 178.)

1. Taksa iz tar. post. 178. taksne tarife se prileplja na akt, s katerim se zahteva izločitev enega ali več sodnikov, in sicer za vsakega sodnika posebna taksa.

2. Potrdilo o siromaški pravici se sme uporabiti, da se ta taksa ne plača.

#### Člen 152.

(K tar. post. 182.)

1. Taksa iz tar. post. 182. taksne tarife se prileplja na prošnjo, s katero zahteva prizadeta stranka, da bi se komu, čigar stanovišče ni znano, odredil zastopnik. Če se mora postavitev tega zastopnika objaviti tudi v »Službenih novinah«, se plača poleg takse iz tar. post. 172. še taksa iz tar. post. 332. taksne tarife.

2. Potrdilo o siromaški pravici se sme uporabiti, da se tudi ta taksa ne plača.

#### Člen 153.

(K tar. post. 187.)

1. Taksa iz tar. post. 187. taksne tarife se prileplja na akt, s katerim je zahtevala tretja oseba, ki ni pravd-



na stranka, postransko udeležbo pri pravdi z eno ali drugo stranko ali zoper obe stranki, ali na akt, s katerim se pozivlje pravdna stranka na tretjo osebo za zaščito.

2. Znesek te takse se ravna po stanju, v katerem je pravda.

3. Potrdilo o siromaški pravici se sme uporabiti, da se ta taksa ne plača.

#### Člen 154.

(K tar. post. 188.)

1. Če se zahteva preložitev naroka, a ne gre za primer iz tretjega odstavka pripombe k tar. post. 188. taksne tarife, se plača taksa za preložitev naroka iz tar. post. 188. vnaprej ter se prilepi na akt zahteve, za katerega se ne plača tudi taksa iz tar. post. 1. taksne tarife.

2. Če se preloži narok zaradi izvestnega postopka pravdne stranke, a ne gre za primer iz tretjega odstavka pripombe k tar. post. 188. taksne tarife, se pobere ta taksa po predpisanem postopanju od pravdne stranke, ki je povzročila preložitev naroka.

3. Dokler te takse ne plača katerakoli stranka, se ne sme odrediti nov narok.

4. Velikost te takse se ravna po tem, kateri narok je na vrsti v dotični pravdi, katerega preložitev se zahteva ali ki se predlaga. N. pr.: Če se zahteva preložitev naroka, ki je peti na vrsti v dotični pravdi, se plača kot taksa 100 dinarjev, neglede na to, da naroki, po vrsti prejšnji, niso preloženi.

5. S takso, plačano za preložitev naroka, se ne sme obremenjati kriva stranka.

6. Potrdilo o siromaški pravici se sme uporabiti, da se ta taksa ne plača, toda ta taksa se pobere od onega, ki se je postransko udeležil pravde s stranko, katera te takse zaradi siromaštva ni plačala, ali pa se pobere od zaščitnika te stranke.

7. Taksa, plačana za zahtevo, da bi se narok preložil, se ne sme povrniti, četudi se narok ne preloži, zakaj ta taksa se plačuje vnaprej za zahtevo, neglede na to, ali sodišče tej zahtevi ugodí. To tem manj, ker mora vzeti sodišče to zahtevo v pretres in izdati svojo odločbo; tega pa sodišče ne bi moralo storiti, ko ne bi imelo te zahteve.

#### Člen 155.

(K tar. post. 192.)

1. Taksa iz tar. post. 192. taksne tarife se prileplja na akt (tožbo), s katerim se zahteva razveljavitev javne prodaje (dražbe), ki jo je izvršila uradna oseba.

2. Ta taksa se plačuje po velikosti prodajne cene.

3. Potrdilo o siromaški pravici se sme uporabiti, da se ta taksa ne plača.

#### Člen 163.

(K tar. post. 200.)

Taksa iz tar. post. 200. taksne tarife se pobira po obsodbi ter se prileplja na obsodbo po njeni izvršnosti.

#### Člen 164.

(K tar. post. 201.)

Taksa iz tar. post. 201. taksne tarife se plačuje vnaprej ter se prileplja na pritožbo.

#### Člen 165.

(K tar. post. 203.)

1. Po tar. post. 203. taksne tarife se pobira taksa tudi za poštné nakladnice.

2. Če se nadomešča uvozna spremnica z nakladnico, se prilepi ta taksa na spremnico; toda ta taksa ne sme biti v tem primeru manjša od 2 dinarjev.

3. Če pa se predloži nakladnica, se plača zanjo taksa po tej tarifni postavki in 2. pripombi k tej tarifni

postavki, a za spremnico skupaj 2 dinarja in obratno, če gre za primer iz točke 2. tega člena.

4. Če je blago v železniškem vozu v razsutem stanju (kamenje, pesek, železo itd.), se pobira ta taksa po 2. pripombi k tej tarifni postavki po 10 dinarjev od železniškega voza. Če pa prispe tako blago z vlačilnico ali ladjo, se pobira ta taksa istotako od železniškega voza. Količine pod 1000 kg se računijo vedno za celih 1000 kg.

5. Če se predloži za iste predmete nakladnica večkrat, se pobere taksa samo enkrat, in sicer takrat, ko se predloži prva nakladnica; na pozneje vnovič predloženi nakladnici pa je treba označiti, da je taksa na prejšnji plačana, ter zapisati tudi številko te nakladnice.

#### Člen 166.

(K tar. post. 204.)

Taksa iz tar. post. 204. taksne tarife se ne plačuje za sprevodnice mednarodnih paketov.

#### Člen 167.

(K tar. post. 205. in 206.)

1. Taksa iz tar. post. 205. in 206. taksne tarife se plačuje samo za unikat deklaracije in vložka deklaracije; vsi ostali izvodi: duplikati, triplikati itd., pa niso zavezani taksi iz teh tarifnih postavk.

2. Če nadomešča deklaracijo priznanica o blagu manjše vrednosti (sitnička priznanica), se prilepi na to priznanico taksa iz tar. post. 205. ali pa še po tar. post. 206., če en list te priznanice ni zadoščal.

#### Člen 168.

(K tar. post. 207.)

Ko se pobira taksa iz tar. post. 207. taksne tarife, se je treba ravnati po predpisu točke 2. člena 177. tega pravilnika.

## Člen 169.

(K tar. post. 208.)

Taksa iz tar. post. 208. taksne tarife se prileplja na prošnjo.

## Člen 170.

(K tar. post. 209.)

Taksa iz tar. post. 209. taksne tarife se prileplja na prošnjo, s katero se zahteva prenos, poleg takse za prošnjo.

## Člen 171.

(K tar. post. 210.)

1. Taksa iz tar. post. 210. taksne tarife se plačuje vedno, razen takrat, kadar predpisuje trgovinska pogodba s tujo državo, da se ta taksa ne plačuje. Ta taksa se pobira tudi za potrdilo, ki ga izdajajo zbornice in naša oblastva o izvoru blaga ob izvozu.

2. Ta taksa se plačuje v kolkih ter se prileplja in uničuje na potrdilu.

## Člen 172.

(K tar. post. 212.)

1. Taksa iz tar. post. 212. taksne tarife se ne plačuje v primeru iz 2. pripombe k tej tarifni postavki, po kateri so potrdila o zdravstvenosti živalskih proizvodov in potrdila, da blago v teži do 5 kg ni okuženo po trtni uši, oproščena takse.

2. Istotako se ne pobira taksa iz tar. post. 212. za analize, ki jih je izvršiti uradoma.

3. Če zahteva analizo privatna oseba, se prilepi ta taksa poleg takse za prošnjo, s katero se analiza zahteva.

## Člen 173.

(K tar. post. 214.)

1. Zaradi evidence o rednem plačevanju letne takse iz tar. post. 214. za odobritev privatnega skladišča, mora vsako oblastvo, v čigar območju in pristojnosti je skla-

dišče, voditi register skladišč, iz katerega se točno vidi: kdo in odkdaj ima dovoljeno skladišče in katerega dne in pod katero številko mu je bilo skladišče dovoljeno, za katero leto je plačal takso in ali je skladišče opustil in katerega dne.

2. To takso mora položiti lastnik skladišča vsako leto do dne 15. januarja; zakaj če tega ne stori, se kaznuje s trikratnim zneskom te takse poleg plačila redne takse.

3. Ta taksa se plačuje za vse koledarsko leto, neglede na to, v katerem času leta je bilo to dovolilo izdano.

#### Člen 174.

(K tar. post. 219.)

1. Taksa po tar. post. 219. taksne tarife se plačuje, bodisi ker se odpirajo tovorki, bodisi ker se zahteva, naj se stehtajo, četudi brez odpiranja tovorkov, čim se izda dovolitev.

2. Taksa se prileplja na tovorno listino (tovorni list), na katero postavljajo pooblaščenim carinski uslužbenci dovolilo za pregled in tehtanje; pri tej priliki tudi uničujejo takso.

3. Po izvršenem pregledu ali tehtanju označi carinski skladiščnik na tovorni listini, kdaj se je blago pregledalo in stehtalo, ter to overovi s svojim podpisom v dokaz, da se je izvršil posel po oni dovolitvi, za katero je taksa plačana.

4. Isto blago se sme iznova pregledati ali pretehtati samo po posebnem pismenem dovolilu upravnika carinarnice; to dovolilo se izda na podstavi vložene prošnje, opremljene s takso iz tar. post. 219.

#### Člen 175.

(K tar. post. 221.)

Vse prošnje in vse potrebne listine za dobivanje niso zavezane taksi; toda na njih se mora vselej označiti, da so izdane v ta namen.

## Člen 176.

(K tar. post. 225.)

1. Če zaprosi carinski posrednik v ostavki, da bi bil iznova postavljen za carinskega posrednika pri isti carinarnici, pri kateri je podal ostavko, je njegova vnovična postavitvev zavezana taksi iz četrtega ali pa iz petega člena tar. post. 225.

2. Če pa zaprosi carinski posrednik v ostavki za postavitev pri drugi carinarnici, je njegova postavitev zavezana plačilu takse, ki je predpisana za premestitev carinskih posrednikov.

## Člen 177.

(K tar. post. 226.)

1. Da se pobere znižana taksa iz tar. post. 226. taksne tarife 20 dinarjev, mora biti vsak nadaljnji ogledek istoveten s prvim izvodom.

2. Če se razlikuje od prvega v čemerkoli in ocarinja po drugi stopnji, se smatra tak ogledek za prvi ogledek in je zavezan taksi 50 dinarjev.

## Člen 178.

(K tar. post. 227.)

Taksa iz tar. post. 227. se prileplja na pritožbo.

## Člen 179.

(K tar. post. 229.)

1. Če se snide pri obsodbi zaradi kaznivih dejanj tudi drug zakon, ki ni omenjen v tar. post. 229. taksne tarife, n. pr. sanitetni zakon ali kazenski zakon, z zakonom, ki je imenovan v tej tarifni postavki, se tudi pobere taksa za preiskavo in obsodbo po tej tarifni postavki, razen če je predpisana za preiskavo in obsodbo takih kaznivih dejanj po drugih zakonih posebna taksa.

2. Ta taksa se pobira, prileplja in uničuje na razsodbi, čim postane ta izvršna.

#### Člen 180.

(K tar. post. 230.)

Ista taksa, ki se plačuje po tar. post. 230. taksne tarife za pritožbo (tožbe) na državni svet, se plačuje tudi za pritožbe (tožbe) na upravno sodišče in na davčno apelacijsko sodišče.

#### Člen 182.

(K tar. post. 233.)

Taksa iz tar. post. 233. taksne tarife se plačuje v kolkih, ki se prilepljajo na pritožbo.

#### Člen 183.

(K tar. post. 235.)

1. Taksa iz tar. post. 235. taksne tarife se ne plačuje posebej za vsakega izmed predmetov, označenih v tej tarifni postavki, ampak plačuje se ena taksa za dovolitev prodaje kolikorkoli predmetov. Če pa se iznova zahteva dovolitev za izvestne predmete, za katere se prej ni zahtevala in ni dobila, se plača ta taksa iznova.

2. Dovolitev za prodajo taksnih vrednotnic se razteza tudi na dolžnost, prodajati poštno znamke in ostale poštno vrednotnice.

3. V krajih, kjer prodajajo taksne vrednotnice občine, zato, ker ni privatnih prodajalcev, se ta taksa ne pobira od občin.

#### Člen 184.

(K tar. post. 236.)

1. Taksa iz tar. post. 236. taksne tarife se plačuje v kolkih.

## K a r t e.

2. Vsaka edinica (igra) kart, neglede na to, kakšne vrste je in za katero igro je namenjena, mora biti vložena v zavitek tako, da se karte ne morejo videti, če se zavitek ne raztrga.

3. Zavitek mora biti opremljen s tremi odprtini tako, da se skozi eno vidi slika srca ali denarskega asa, skozi drugo pritisnjeni žig lastnika tvornice za karte in kraj te tvornice, skozi tretjo pa da se lahko pritisne državni žig.

4. Ko se pobere taksa, se pritisne skozi odprtino na čisto polje srčnega ali denarskega asa žig z grbom in nadpisom: »plačano 50 dinarjev takse«, pod žigom pa zaporedna številka vseh iger kart, dotlej žigosanih na carinarnici. Na zavitku vsake igre se prilepi kolek za 50 dinarjev, ki se uniči z istim žigom in z isto zaporedno številko; žig se pritisne tako, da seza en del čez kolek, drugi pa čez zavitek.

5. Žig, s katerim se izvršuje to žigosanje, se izdelava vpričo državnega oblastva (uprave državnih monopolov) v potrebnem številu izvodov, od katerih se po eden izroči carinarnicam, ki izvršujejo žigosanje, za službo pri žigosanju, ostali pa se hranijo v blagajni uprave državnih monopolov.

6. Stroj, v katerega se žig pritrjuje, mora imeti svojo zaporo, opremljeno z dvema ključema, izmed katerih se hrani eden pri upravniku one carinarnice, kjer se vrši žigosanje, drugi pa pri finančnem oblastvu ali pri upravi državnih monopolov, kakor to odredi po potrebi minister za finance.

7. Karte, ki se uvažajo iz inozemstva, se žigosajo v tistih carinarnicah, ki jih odredi minister za finance, da izvršujejo njih uvažanje in žigosanje. Žigosajo se karte v tednu samo na en dan, ki ga odredi carinarnica, in sicer ob nadzorstvu uradnika, ki ga odredi finančno oblastvo, pri katerem je shranjen drugi ključ stroja, in



carinskega uradnika, ki pobira carino in takso. Žig je treba izmenjati vedno najkasneje po preteku petih let; takrat se tudi prične nova zaporedna številka žigosanih iger. Čim se izdelata novi žig, se stari žig komisijsko uniči, ko se je prej o tem sestavil zapisnik in se je na tem označilo nekoliko jasnih odtiskov. Karte, ki se izdelujejo v državi, plačujejo to takso ob žigosanju istotako v carinarnici; to žigosanje se vrši na isti način kakor tedaj, kadar se uvažajo karte iz inozemstva.

8. Lastnik tvornice mora po pristojnem najvišjem finančnem oblastvu obvestiti davčni oddelek ministrstva za finance, koliko je iger, ki jih želi žigosati.

9. Uradnik, ki ga odredi na predlog finančnega oblastva davčni oddelek ministrstva za finance, odpremi na odrejeni dan karte k carinarnici za žigosanje, kjer prisostvuje žigosanju in uničevanju kolkov.

10. Dopustila za izdelovanje kart izdaja minister za finance, toda izdelovanje kart se sme dopuščati samo v kraju, kjer je finančna uprava ali monopolno nadzorništvo.

11. Če je treba, predpiše minister za finance poseben način za žigosanje kart takoj tvornici kakor tudi natančnejše odredbe o kontroli vobče, da se nežigosane karte ne spravljajo iz tvornice v promet.

12. Tvornici, ki se ne ravna po teh predpisih, se odvzame pravica za izdelovanje kart, kar izreče minister za finance.

13. Plačilu te takse niso zavezane karte, ki se samo prevažajo skozi kraljevino, kakor tudi ne karte, ki se izdelujejo v kraljevini, a se izvažajo iz kraljevine. Karte za izvoz iz države se odpremljajo iz tvornice do carinarnice ob nadzorstvu finančnega organa s posebno sprevodnico. Poslednja carinarnica mora najpozneje čez pet dni po izvozu sprevodnico vrniti finančnemu oblastvu ter na njej potrditi dan, ko so se karte izvozile v sosednjo državo.

## D o m i n e.

14. Taksa za domine, neglede na velikost in število domin in na material, iz katerega so izdelane, se plačuje na carinarnici.

15. Na »dvojno-bele« domine se pritiska žig, da je taksa plačana, na škatle pa se prileplja kolek za 50 dinarjev tako, da se mora kolek raztrgati, ko se škatla odpre. Kolek se žigosa z običajnim carinskim pečatom.

16. Pod zaporami, v katerih se hrani žig za žigosanje kart, se hrani tudi žig domine.

17. Domine se žigosajo ob isti kontroli kakor karte.

18. Kar je predpisano o izdelavi žiga za žigosanje kart in o njegovi izmeni, velja tudi o žigu za domine.

19. Domine, ki so v rabi ali drugače v državi v vseh pokrajinah naše kraljevine, se morajo žigosati in se mora plačevati zanje taksa po tej tarifi.

20. Dokler se pa ne izdelajo potrebni žigi, se izvršuje žigosanje in uničevanje s pečatom carinarnice in poleg tega se postavlja na one domine, ki se uvažajo, vsota plačane takse, številka uvozne deklaracije in datum deklaracije, na one pa, ki se izdelujejo v državi, vsota plačane takse, številka in datum prijave. Številka deklaracije ali številka prijave se postavlja tudi na kolek.

## K a z n i.

21. Poleg plačila redne takse se kaznuje za vsako igro kart ali domin s petkratno vrednostjo redne takse, kdor nabavlja, ima v posesti, ponuja na prodaj, prodaja drugemu ali kako drugače razširja ali si prizadeva razširjati karte ali domine, ki so taksirane z že enkrat uporabljenim kolkom ali ki so taksirane s ponarejenim kolkom.

22. Poleg plačila redne takse se kaznuje za vsako edinico (igro) kart ali domin s petkratno vrednostjo redne takse:

a) Kdor netaksirane ali predpisno ne označene karte ali domine ali karte in domine s kolkom, ne predpisno prilepljenim in uničenim, prodaja, razdaja, razdeljuje, nabavlja, ima, hrani ali igra z njimi.

b) Gostilničarji, kavarnarji in druge osebe kakor tudi društveni klubi, če se igra v njih prostorih in lokalih z netaksiranimi kartami ali dominami, neglede na to, ali se je to zgodilo z njih vednostjo ali brez nje. Pri društvenih klubih se obsojajo na to kazneni osebe, ki jim je poverjeno vodstvo poslov v klubu, pri ostalih pa dotični podjetnik.

c) Kdor napravlja, daje napravljeni karte ali domine ali zgornje slike kart, pa nima za to dovolila pristojnega oblastva, ali kdor dela to zoper prepoved pristojnega oblastva.

č) Lastnik tiskarne, ki tiska slike kart brez dovolila pristojnega oblastva ali brez pismenega naročila tvorničarja kart, ki ima pristojno dovolilo za fabrikacijo kart.

d) Fabrikant kart, ki oznakuje karte svoje tvornice z znakom tuje firme.

e) Kdor ne izvršuje pri uvozu kart ali domin ali prevzemanju tujih kart ali domin predpisov, ki veljajo za to.

f) Kdor pošlje ali izvažata netaksirane karte ali domine v inozemstvo, pa se ne ravna po carinskih in kontrolnih predpisih.

g) Fabrikant kart ali domin, ki napačno vodi knjige ter s tem nepravilno izkazuje obseg, tečaj in kakovost obrata ali otežuje odkrivanje pravega stanja ali ki se mu dokaže, da namerja s tem oškodovati državo. V tem primeru se odmeri kazneni po škodi, ki je bila državi že storjena z enim ali drugim dejanjem, kakor tudi po škodi, ki bi jo takšno dejanje povzročilo državi.

23. Te kazni, navedene za vse primere v točkah 21. in 22., se izrekajo poleg kazni, ki so za te primere eventualno predpisane s kazenskim zakonom ali z drugim specialnim zakonom.

24. Vsi predpisi poedinih lokalnih zakonov o trgovanju s kartami, o kontroliranju tistih, ki prodajajo karte, in o beležnici, ki jo vodijo, o pregledih (reviziji) pri prodajalcih kart, o preiskavah obratovalnic, kjer se prodajajo karte, kolikor imajo ti predpisi oporo v sedanjih zakonih ter ne nasprotujejo predpisom ustave, veljajo povsem tudi nadalje.

25. Vsi ti predpisi se morajo uporabljati tudi za domine.

26. Vse edinice (igre) kart in domin, kar jih je v državi, se morajo žigosati in taksa se mora plačati; zakaj drugače se kaznujejo vsi oni, pri katerih se najdejo karte in domine, ki niso plačali takse po tem zakonu, z desetkratnim zneskom takse, ki bi jo bili morali plačati, poleg redne takse.

27. Ta taksa se plačuje tudi za igre, zване »Mah-Jongg«, »kocka«, »vrtavka«, in za vse ostale igre za denar.

Ta sredstva za igranje se žigosajo kakor domine z žigom na prikladnem praznem mestu, in sicer: »kocke« in »Mah-Jongg« na oni figuri, kjer je ednica (t. j. ena točka [ . ], »vrtavka« pa na ravnem polju poleg držala zgoraj.

Ob uvozu se žigosajo ta sredstva pri istih oblastvih, kjer se žigosajo domine. Ona sredstva za igranje, ki so že v rabi, pa se morajo prijaviti pristojnemu oblastvu in ožigosati do dne 1. maja 1927.

Velikost in obliko žiga in kraj, kjer naj se izvrši to naknadno žigosanje, določi minister za finance s posebno odločbo.

#### Člen 185.

(K tar. post. 237.)

Za pobiranje takse iz tar. post. 237. taksne tarife za prekmejne potne liste veljajo istotako predpisi točk 2., 3., 4., 5., 6. in 8. člena 72. tega pravilnika.

## Člen 185. a.

1. Za vizum potnega lista se plačuje poleg takse iz tar. post. 238. tudi taksa za prošnjo iz tar. post. 1. taksne tarife. Osebe, ki so oproščene plačila takse za potni list po predpisih pripombe 2. in 4. k tar. post. 237. taksne tarife, izjemoma ne plačujejo takse iz tar. post. 1. Te odredbe veljajo tudi za one primere, kjer je tako odrejeno s sporazumom s tujo državo.

2. Kdor viza ne ukoristi, nima pravice do povračila plačane takse.

3. Če se uporabi vstopni vizum za tranzitnega, se razlika v taksi ne vrne.

4. Vse olajšave pri turističnih vizih kakor tudi pooblastitve, da se tranzitni vizi na izvestnih progah lahko tudi v vlaku izdajajo, ostanejo še nadalje v veljavi, dokler se ne izpremene.

5. Tujim diplomatskim zastopnikom se izdajajo vizi po vzajemnosti brezplačno.

6. Vsi vizi, ki jih izdajo obmejna oblastva po pripombi 4. k tar. post. 238., so zavezani dvojni taksi iz točke 1. pod b), odnosno c), neglede na predpise točke 1. pod d) te tarifne postavke.

7. Kraljevska zastopništva v inozemstvu morajo voditi vpisnik o brezplačno izdanih vizih.

## Člen 186.

(K tar. post. 237. do 252. a.)

1. Vse takse, ki se polagajo pri naših konzularnih oblastvih, se plačujejo v gotovini po kurzu, ki ga odreja občasno minister za finance.

2. Pobrani denar se pošilja mesečno, a najkasneje trimesečno glavni državni blagajni v Beogradu v onem denarju, v katerem je bil pobran. Kako se pošilja de-

nar, o tem izda potrebno navodilo oddelek za državno računovodstvo pri ministrstvu za finance.

3. Zaradi pobiranja taks v gotovini morajo voditi vsa naša konzularna oblastva in vse naše misije v inozemstvu dnevnik o pobiranju takse, ki obseza te-le rubrike:

- a) zaporedno številko;
- b) dan, mesec in leto, ko se taksa pobere;
- c) označbo predmeta, za katerega se je taksa pobrala, in številko, pod katero je predmet vpisan;
- č) tarifno postavko, po kateri se je taksa pobrala;
- d) znesek takse v denarju, v katerem se je pobrala;
- e) ustrezní znesek v dinarjih; in
- f) pripomba.

4. Na vsakem spisu, za katerega se je taksa pobrala, mora odrejeni uradnik označiti tam, kjer je bilo treba prilepiti kolke, koliko takso in v katerem denarju je pobral, po kateri tarifni postavki in pod katero zaporedno številko dnevnika je vpisal to takso v »dnevnik o pobiranju takse«; pod vse te označbe postavi datum, ko se je taksa pobrala, ter se podpiše.

5. Vsa konzularna oblastva morajo poročila o taksah, celokupno v dinarjih pobranih v enem mesecu, poslati vsak mesec davčnemu oddelku ministrstva za finance.

#### Člen 187.

(K tar. post. 257.)

1. Po tar. post. 257. taksne tarife plačujejo to takso tudi vsi inženjerji v čigarkoli službi ali v pokoju, če le dobe dovolitev za svobodno inženjersko prakso.

2. Če se kdo zaloti, da izvršuje inženjersko prakso brez dovolitve, plača poleg kazni po specialnem zakonu, ako je kje odrejena, in poleg redne takse še trikratni znesek ustrezne takse, kar pa mu vendarle ne daje pravice do prakse.

3. Če se združi več inženjerjev, da bi skupno izvrševali inženjerske posle (tehnični urad), mora vsak zase

dobiti dovolitev ter plačati posebno takso poleg takse za protokoliranje podjetja.

4. Če se preseli inženjer svobodnega poklica, ki je dobil dovolitev ter plačal za izvesten kraj, v drug kraj, za katerega je odrejena večja taksa, doplača samo razliko takse, odrejene za ta kraj; če pa se nasprotno preseli iz kraja, za katerega je odrejena večja taksa, v manjši kraj, ne plača nobene nove takse, a tudi preveč plačana taksa se mu ne sme povrniti.

5. Da se ne izvršujejo ti posli brez dovolitve, se vodi kontrola (register) o teh osebah pri gradbenih sekcijah ali pristojnih gradbenih oblastvih; kjer bi se pokazalo, da se ti posli vendarle izvršujejo brez dovolitve, se kaznuje dotična oseba s trikratnim zneskom te takse. Uradniki, ki ne bi vodili tega registra ali bi ga vodili neredno ali ne bi vodili kontrole, da se izvršujejo ti posli brez dovolitve, se kaznujejo v denarju od 10 do 100 dinarjev.

6. Za dovolitev ministra za gradbe, da se sme kdo udeleževati javnih licitacij, na katerih se oddajajo v izdelavo gradbeni posli vseh vrst, se plačuje taksa iz točk 2. in 3. tar. post. 257. taksne tarife. Brez te dovolitve se ne sme nihče udeleževati teh licitacij.

7. Taksa iz te tarifne postavke se plačuje v kolkih in se prileplja na dovolilo ali odobrilo.

#### Člen 188.

(K tar. post. 259.)

Taksa iz tar. post. 259. taksne tarife se plačuje v kolkih in se prileplja na gradbeno dovolilo, odlok, odobrilo itd.

#### Člen 189.

(K tar. post. 260. in 261.)

1. Za »načrt« pod tar. post. 260. in 261. taksne tarife se smatra vsak list originala, na katerem je narisana osnova, fasada, preseki itd.

2. Ta taksa se plačuje v kolkih, ki se prilepljajo in uničujejo na odloku, s katerim se dovoljuje to kopiranje.

#### Člen 190.

(K tar. post. 262.)

1. Pregledi, s katerimi se ugotavlja pravilnost ali količina izdelave izvestnega dela prevzete zgradbe, se smatrajo za tehnične preglede vobče in zanje se pobira taksa, predpisana v tar. post. 262. taksne tarife.

2. Ta taksa se prileplja na prošnjo, s katero se zahteva pregled.

#### Člen 191.

(K tar. post. 263.)

1. Za zgradbe se smatrajo poleg običajnih zgradb tudi vsi mostovi, kanali, razne podzidave itd. in za tehnični pregled vseh teh izvršenih del se plačuje taksa po tar. post. 263. taksne tarife.

2. Ta taksa se plačuje v kolkih in se prileplja na prošnjo, s katero se zahteva pregled. Naknadno pobrana taksa iz te tarifne postavke za dela in viške, odobrene po kolavdaciji, se prileplja na zapisnik o kolavdaciji ali superkolavdaciji.

3. Zapisnika o kolavdaciji ali superkolavdaciji kolavdacijska komisija ne sme podpisati, če se predhodno ne uveri, ali je z izplačanimi situacijami plačana v zadostnem znesku tudi pogodbeni taksa.

#### Člen 192.

(K tar. post. 264.)

Taksa iz tar. post. 264. taksne tarife se plačuje, ne glede na vrednost pogojenega posla, za tehnični pregled o popravilu vsake zgradbe, za katero se smatrajo tudi popravila mostov, cest, uličnega tlaka in temu podobno.



## Člen 193.

(K tar. post. 266.)

1. Taksa, predpisana v tar. post. 266. taksne tarife, se pobira samo na železniška povzetja, in sicer na vsa brez razlike, glede na vsoto, ki se polaga; vendar pa ne sme biti taksa nikoli manjša od 1 dinarja.

2. Ta taksa se ne nanaša in ne plačuje na poštna povzetja.

## Člen 194.

(K tar. post. 268.)

Če zahteva refakcijo kdo iz inozemstva, se sprejme in vzame v razpravo prošnja tudi brez takse iz tar. post. 268. taksne tarife, ker je inozemcu nemogoče, da bi v inozemstvu nabavil naš kolek; toda pri obračunu in izplačilu refakcije se pridrži potrebni znesek za nepoloženo takso ter se z njim nabavi kolek, ki se prilepi in uniči na prošnji.

## Člen 194. a.

(K tar. post. 269.)

Taksa iz tar. post. 269. taksne tarife se plačuje v kolkih in se prileplja na reklamacijo ali pritožbo.

## Člen 195.

(K tar. post. 274.)

1. Taksa po tar. post. 274. taksne tarife za pregled in žigosanje mer in priprav za merjenje in preizkušanje dragih kovin pri oblastvih za kontrolo mer in dragih kovin se plačuje v gotovini, pobira pa se po navodilih in pravilih, ki jih predpisuje minister za trgovino in industrijo.

2. Neglede na točki 2. in 4. člena 5. zakona o takсах in na predpise drugih zakonov, se ne sme plačila te takse nihče oprostiti, razen v primeru, o katerem od-

ločita sporazumno minister za trgovino in industrijo in minister za finance.

3. Zneski, pobrani od teh taks v enem mesecu, se izročajo državnim blagajni najkasneje do 15. dne prihodnjega meseca.

4. Vse te takse za pregled in žigosanje mer in priprav za merjenje in preizkušanje dragih kovin se izročajo v celoti državnim blagajnam; na račun teh dohodkov se ne smejo vršiti nobeni izdatki.

5. Prošnje za povračilo pomotoma pobrane ali preveč položene takse se vlagajo pri onem oblastvu, ki je pobralo takso, o povračilu pa odloča kljub predpisu člena 22. zakona o trošarini, taksah in pristojbinah ministrstvo za trgovino in industrijo ter pošlje odločbo v odobritev ministru za finance.

6. Vse tarife, vsa pravila in navodila, ki jih izdaja minister za trgovino in industrijo na podstavi predpisov te tarifne postavke, izroča ministrstvo za trgovino in industrijo hkratu tudi davčnemu oddelku ministrstva za finance.

7. Točka 5. člena 186. tega pravilnika velja tudi za to takso.

#### Člen 196.

(K tar. post. 279.)

1. Takso po tar. post. 279. taksne tarife plačuje vsaka oseba, ki hoče postaviti žago na privatnem, občinskem, vaškem, samostanskem ali cerkvenem zemljišču ali ki hoče nadaljevati obratovanje na prej dovoljeni žagi, na kateri je prestalo delo za dalj ko za leto dni.

2. Taksa iz tar. post. 279. taksne tarife se pobira, in sicer za prošnjo 20 dinarjev, za odobritev pa 200 dinarjev. Ta taksa se naleplja in uničuje na prošnji ali odobritvi.

3. Taksam iz tar. post. 279. niso zavezane motorne žage za žaganje drv po hišah in drv za potrebo parnih lokomotiv in drugih industrijskih strojev, katerih pogon je zavisen od kurjenja z lesom.

4. To takso pobirajo pristojna gozdarska oblastva, ki morajo paziti na to, da ne začne v njih okolišu nobena žaga delati, dokler ne dobi potrebnega dovolila.

5. Ta taksa se mora plačati 15 dni preden se začno dela za napravo žage. Pri onih žagah, ki so imele nekaj dovolilo, a so prekinile delo za dalj ko za leto dni, se mora plačati ta taksa 15 dni preden se nadaljuje prekinjeno delo.

6. Vse žage, ki imajo pogon z vodno silo, plačujejo takso iz tar. post. 89., ostale pa takso iz tar. post. 279. taksne tarife.

7. Če lastnik žage ne plača te takse pravočasno, je postopati z njim po prvem odstavku člena 52. zakona o taksah.

#### Člen 197.

(K tar. post. 280.)

1. Takso iz tar. post. 280. taksne tarife plačujejo za prijavo vse one osebe, ki zahtevajo sekanje stavbnega lesa, kateri naj bi se predelal za spekulacijo ali zaradi izvršitve podjetniškega posla.

2. Za prijavo, ki jo vložijo poedinci za sekanje lesa za svoje privatne potrebe, a ne za spekulacijo ali podjetniške posle, se plača samo taksa iz tar. post. 1. za prošnjo, ne pa tudi taksa, predpisana v tar. post. 280. taksne tarife.

3. Isto takso 5 dinarjev plačujejo tudi obrtniki, ki se prijavijo in kupujejo les za predelavo v svojih obrtnih delavnicah, in oglarji, ki se prijavljajo za pobiranje vejja, ležečega v gozdu, da bi žgali oglje, kakor tudi oni, ki odkupujejo od gozdne uprave ležeči les, toda samo, če s temi nakupi ne bi prekoračili potrebe svojega obrta.

4. Prijave, ki jih vlagajo poedinci v Sloveniji po šestem odstavku § 6. naredbe z dne 19. maja 1920. (»Uradni list« pod št. 241 iz l. 1920.), istotako niso zavezane taksi iz tar. post. 280., nego samo taksi iz tar. post. 1. taksne tarife.

## Člen 198.

(K tar. post. 303.)

1. Po vloženi prijavi se mora za vsak plovni objekt, namenjen plovitvi po rekah ali po jezerih, preden se vpiše v vpisni list in preden se izda patent (potrdilo o narodnosti), kakor tudi vselej, preden se izda na podstavi nove prijave in novega vpisa nov patent (potrdilo o narodnosti), plačati taksa za vpis po tonaži po I. oddelku tar. post. 303. kakor tudi taksa za vpisni list in patent iz II. in III. oddelka te tarifne postavke.

2. Taksa za vpisni list, vpis in patent se mora položiti v kolkih, preden se izda patent (potrdilo o narodnosti), pri onem oblastvu, kateremu je stranka prijavila plovni objekt; to oblastvo pa takoj pošlje pobrane takse onemu oblastvu, ki izda patent.

3. Taksa za vpisni list in vpis se prileplja in uničuje na vpisnem listu, taksa za patent pa se prileplja in uničuje na patentu (potrdilu o narodnosti).

4. Če se izvajajo na plovnem objektu dela, ki povečujejo tonažo, za katero ni treba zahtevati obnove patenta (potrdila o narodnosti), se te izpremembe samo zabeležijo v patentu, ki je bil že izdan, in taksa se plača samo za vpis, če je tonaža povečana, in sicer samo od razlike.

5. Če se plovni objekt izbriše iz vpisnika, to ne dá pravice do povračila vpisnine.

6. Lastniki plovnega objekta so solidarno odgovorni za pravočasno plačilo takse iz točke 3. tega člena.

7. Če se izda duplikat patenta (potrdila o narodnosti), se ne plača vpisnina iznova, toda taksa za duplikat patenta se mora iznova plačati v celotnem znesku.

8. Ker se izda novi patent (potrdilo o narodnosti) in vpisni list, če je plovni objekt izpremenil ime ali če preide iz ene kategorije v drugo, se morajo takrat plačati tudi nove takse za prijavo, vpisni list, vpis in patent.

9. Takse, navedene v I., II. in III. oddelku tar. post. 303., se ne plačujejo od onih plovnih objektov, ki so

državna lastnina, najsi so oddani privatnim osebam v najem ali v eksploatacijo. Če pa postane državni plovni objekt lastnina privatne osebe, se morajo plačati tudi takse iz I., II. in III. oddelka tar. post. 303.

10. Taksa za zaznambo v patentu o izpremembi lastništva ali o drugi izpremembi se plačuje po točki 6. tar. post. 252. a.

11. Letna taksa iz oddelka IV. tar. post. 303. se mora plačati začetkom vsakega leta najkeseje do dne 15. januarja.

12. Če se ugotovi s komisijskim pregledom, da plovni objekt ni sposoben za plovitev, tako da se mu mora ustaviti nadaljnja plovitev, se ne sme od teh letnih taks nič povrniti.

13. Te letne takse se polagajo pri onem pristaniško-prometnem oblastvu, v čigar območje spada plovni objekt. Pristaniško oblastvo vpiše velikost pobrane takse v svoj register ter izda dovolilo za plovitev, na katerem prilepi takso in jo uniči po predpisu. To dovolilo mora imeti plovni objekt ves čas, dokler velja.

14. Za splave (točka d oddelka IV.) se prileplja taksa na dovolilo, ki se izda za plovitev navzdol po vodi; vsak splav mora imeti posebno dovolilo.

15. Dolžnost, polagati pristaniške takse iz oddelka V. tar. post. 303., nastopi v onem trenutku, ko začne plovni objekt trgovsko operacijo.

16. Za trgovsko operacijo se smatra vtovarjanje ali iztovarjanje blaga ali potnikov, pri remorkerjih pa vselej, kadar pripno ali odpno plovni objekt v pristanišču ali pri drugi točki na obali.

17. Za trgovske operacije se ne smatra to-le:

- a) izročanje ali prejemanje pošte;
- b) pošiljanje čolnov na obalo;
- c) sprejemanje ali izročanje pisem in raznih blagovnih vzorcev;
- č) nabava življenskih potrebščin in ostalih potrebščin plovnega objekta, kakor premoga, olja, vrvi itd., ki služijo izključno za potrebe plovnega objekta, kolikor

so ti predmeti potrebni za nadaljnjo vožnjo, o čemer odloča pristaniško-prometno oblastvo;

d) vkrcavanje ali izkrcavanje sprevodnikov in oseb, potrebnih za iztovarjanje ali vtovarjanje naklada plovnega objekta na drugi točki obale, vlačugarjev in oseb brez življenskih sredstev, ki se odpremljajo v domovino; izkrcavanje oseb, ki so spotoma obbolele; oseb, ki so na potovanju umrle; izkrcavanje onih oseb z razbite ladje, ki so bile na potovanju rešene in vzete na plovni objekt; oseb, ki so v službi broderske družbe ter potujejo uradoma na plovnem objektu te družbe, kakor tudi oni državni uradniki, ki istotako potujejo uradoma. Izkrcavanje obolelih potnikov in trupel onih oseb, ki so umrle na potovanju, se ne sme smatrati za trgovsko operacijo niti takrat, kadar se istočasno z njimi izkrcavajo osebe, ki so neizogibno potrebne, da jih spremljajo, o čemer odloča po razmerah pristaniško-prometno oblastvo. Rodbinski člani poveljnika, upravitelja, vodje, krmarja, ki so na plovnem objektu, se ne smatrajo za potnike po predpisih o pristaniških taksah;

e) izkrcavanje blaga s plovnega objekta, ki je doplovno poškodovan (havariran), kolikor se to blago po vrnitvi ali popravi plovnega objekta iznova vrne na isti plovni objekt;

f) vtovarjanje ali iztovarjanje blaga ali potnikov po oblastvenem naročilu kakor tudi spričo višje sile, o čemer odloča pristaniško-prometno oblastvo;

g) pregled, ocarinjanje in kontrola blaga na plovnem objektu brez iztovarjanja kakor tudi policijski pregled.

18. Plačila pristaniških taks se opráščajo:

a) Vojne ladje in plovni objekti privatnih oseb, najeti po državi izključno v vojaške namene. Ti plovni objekti morajo dokazati te okolnosti s potrdilom, izdanim po vojaških oblastvih, v katerem so označene poedine točke obale, katerih se bodo plovni objekti doteknili na poedini vožnji, in če je najem plovnega objekta sklenjen za določen čas, označiti rok, ko poteče ta najem. —

To potrdilo mora odvzeti ono pristaniško-prometno oblastvo, v čigar pristanišču ali območju se konča vožnja ali poteče najem plovnega objekta.

Potrdilo, ki ga morajo izdajati pristojna vojaška oblastva za plovne objekte, najete izključno v vojaške namene, se glasi:

(Vojaško oblastvo.)

### Potrdilo

za plovni objekt, najet izključno v vojaške namene.

Ime plovnega objekta: .....

Lastnik ladje ali družba: .....

Kraj, kjer se vožnja začne: .....

Točne navedbe o odhodu plovnega objekta: .....

Kraji, v katerih se bo spotoma ustavil: .....

Kraj, v katerem se vožnja dokonča: .....

To potrdilo se izdaja brez takse, ker se uporablja omenjeni plovni objekt izključno za državne potrebe; zato tudi ne plačuje taks iz oddelkov V. in VIII. tar. post. 303., dokler velja to potrdilo.

V N., dne ..... 192.....

(Žig in podpis.)

**Pripomba.** Pristaniško-prometno oblastvo, ki po končani vožnji odvzame to potrdilo, ga nemudoma pošlje direkciji rečnega prometa.

b) Plovni objekti državnih oblastev, ki jih uporablja državno oblastvo samo za zgolj lastne, t. j. državne posle. — Plovni objekti, ki so državna lastnina, a so oddani privatnim osebam ali družbam ali podjetjem v najem ali eksploatacijo, tudi če se država z enim delom udeležuje dobička, niso izvzeti od plačila taks, navedenih v IV., V., VI., VII. in VIII. oddelku tar. post. 303.

c) Jahte, sportni plovni objekti vseh zastav, če jih priznavajo za take dotične države in če ne opravljajo trgovskih operacij.

č) Poljedelske ladje in ladje, ki so namenjene ribarstvu, tudi če prevažajo sveže ribe.

Poljedelske ladje so one, ki ne natovarjajo več nego 10 ton ter služijo poljedelcem ali poljedelskim podjetjem v zgolj privatne namene za prevažanje lastnih poljskih pridelkov s polja domov ali na trg ali v mlin, da se tam meljejo, za prevažanje delavcev na svoja zemljišča in lastne živine na pašo ali za delo. Če uporablja lastnik poljedelske ladje to ladjo za trgovske namene, se taka ladja ne smatra za vozilo, oproščeno takse, nego uvrstiti jo je v kategorijo plovni objektov, ki so zavezani plačilu takse iz oddelkov V. in VIII.

d) Lotke, dereglije, splavi i. dr., dokler posredujejo vtovarjanje ali iztovarjanje iz enega plovnega objekta na drugega v istem pristanišču.

e) Domači plovni objekti in drugi splavi, ki prevažajo gradivo izključno za javne pristaniške zgradbe. Plovni objekti za taka dela se morajo prijaviti pristojnemu pristaniško-prometnemu oblastvu. Za to prijavo se plačuje običajna taksa po tar. post. 1., za dovolitev kraja, kjer smejo izvrševati iztovarjanje, pa se plačuje taksa iz tar. post. 5.

f) Novozgrajeni plovni objekti, ki so šele spuščeni v vodo na domačih ladjedelnicah ter odhajajo v domače pristanišče, da se prvič natovorijo.

Spuščeni novozgrajeni plovni objekti, ki pristanejo, preden se prvič natovorijo, v drugih pristaniščih, morajo imeti potrdilo, da ni bil vtovorjen noben naklad. To potrdilo izda pristaniško-prometno oblastvo onega pristanišča, v čigar območju je ladjedelnica; vidirati pa ga mora tudi pristaniško-prometno oblastvo onih pristanišč, v katerih se res ne vtovarja noben naklad.

To potrdilo odvzame ono pristaniško-prometno oblastvo, v čigar območju se objekt prvič natovori.



g) Plovni objekti, zaposleni s polaganjem, postavljanjem ali popraviljanjem podvodnih brzojavnih kablov, kolikor se ne bavijo tudi s trgovsko operacijo.

h) Plovni objekti, ki vozijo izključno v poučne namene, če prizna ta pogoj direkcija rečnega prometa.

Taki plovni objekti dobivajo od direkcije rečnega prometa potrdilo (s takso iz tar. post. 5.), ki služi za legitimacijo.

To potrdilo mora predložiti poveljnik plovnega objekta ob prihodu v vsako пристanišče, kjer pristane, za vožnjo, ki je oproščena plačila pristaniških taks iz oddelkov V. in VIII., na vpogled pristaniško-prometnemu oblastvu; le-to ga potrdi s tem, da pritisne nanj pečat in da se podpiše.

V poslednjem pristanišču odvzame to potrdilo pristaniško-prometno oblastvo ter ga vrne direkciji rečnega prometa.

19. Pristaniška taksa se izračunava na podstavi čiste ali nečiste prostornine v kubičnih metrih, t. j. v prostorninskih tonah, ki se ugotavljajo po veljavnih predpisih o merjenju tovornosti plovnih objektov.

20. Ulomki do pol tone se ne štejejo; če pa presežajo pol tone, se računi cela tona.

21. Za pobiranje pristaniških taks je pristojno ono pristaniško-prometno oblastvo, v čigar območju je plovni objekt opravil trgovsko operacijo.

22. Za plovne objekte, ki opravljajo trgovske operacije v pristaniščih, kjer ni pristaniško-prometnega oblastva, morajo njih poveljniki, voditelji, agenti (člen 26. začasne uredbe o pristaniških kapetanijah) plačevati takse iz oddelkov V. in VIII. tar. post. 303. v kraju onega pristaniško-prometnega oblastva, v čigar območje spada dotično pristanišče ali dotična obalna točka.

23. Poveljniki, voditelji, agenti morajo opremiti svoje plovne objekte pravočasno in pred odhodom s priznanico in preglednico o pobrani taksi, da se eventualno ne povzročé spori s pristaniško-prometnimi oblastvi onih pristanišč, v katerih naknadno pristajajo,

ker spadajo v tem primeru pod kazen iz točke 2. člena 26. tega pravilnika.

24. O plačevanju teh taks vodijo obmejna pristaniško-prometna oblastva strogo kontrolo nad vsemi plovnimi objekti, ki odhajajo iz naše države; če bi plovni objekt ne imel dokazil o predpisno plačanih taksah, je postopati po členu 52. zakona o taksah.

25. Čista tonaža domačih plovnih objektov se jemlje iz kontrolnega lista o izvršenem merjenju (ladjemerskega lista) ali iz patentov (potrdil o narodnosti).

26. Pri plovnih objekti, nabavljenih v inozemstvu, ki priplovejo s konzularnim začasnim potnim listom v domače pristanišče, kjer ni zapriseženega merilca tovrnosti, se vzame tonaža iz ladijskih listin, če ne bi dal lastnik ladje ali poveljnik izmeriti tovrnosti plovnega objekta po najbližjem zapriseženem merilcu tovrnosti.

27. Če se iz ladijskih listin ugotovi, da je bila ta tonaža ugotovljena v državi, kjer ni mera, uvedena za merjenje tovrnosti, enaka naši, se preračuni tonaža, navedena v ladijskih listinah, na našo mero po specialnih odredbah.

28. Prostornina, vzeta iz ladijskih listin ali dobljena s tem, da se je preračunila mera, se smatra za polnoveljavno, dokler ne dospe dotični plovni objekt v domače pristanišče, kjer je zaprisežen merilec.

29. Čisto tonažo inozemskih držav, katerih kontrolni listi o izvršenem merjenju (ladjemerski listi) se priznavajo na podstavi mednarodnih pogodb ali specialnih odredb, je treba jemati iz listin, ki dokazujejo narodnost plovnega objekta (patent de la nationalité), ali iz kontrolnega lista, ali pa jo je odmeriti po podatkih, ki izhajajo iz omenjenih listin tovrnosti, ali eventualno z merjenjem poedinih prostorov plovnega objekta po posebnih predpisih.

30. Če prispe plovni objekt tuje države, katere kontrolni listi niso priznani, v pristanišče naše države, kjer ni zapriseženega merilca, je odmeriti njegovo tonažo iz ladijskih listin tako, kakor je zgoraj predpisano za do-

mače plovne objekte, nabavljene v inozemstvu, ali pa jo je preračunili na zakonito mero.

31. Če ima plovni objekt tuje države, katere listine o merjenju tovornosti ali prostornine niso priznane, listine države, katere plovni objekti so oproščeni merjenja tovornosti, in če ni z ozirom na mere plovnega objekta nobenega dvoma o verodostojnosti te listine, se ugotovi njegova tonaža na isti način kakor pri plovnih objektih one države, ki je izdala dotično listino o merjenju. Ko se presoja verodostojnost listine o merjenju prostornine ali tovornosti, je treba zlasti paziti na to, ali je bil dotični plovni objekt, ko se je izročil kontrolni list, predelan tako, da se je izpremenila prostornina v čisti tonaži.

32. Če nastane dvom o verodostojnosti kontrolnega lista v kakršnemkoli oziru, je treba prostornino in tovrnost objekta izmeriti.

33. Tako domačinom kakor tudi tujim plovnim objektom je dovoljeno zahtevati, da se izmerijo po naredbi o merjenju prostornine in tovornosti plovnega objekta in pozneje izdanih predpisov naše države. V tem primeru se izračunijo pristaniške takse iz oddelka V. tar. post. 303. na podstavi tega poznejšega merjenja.

34. Splavi, ki nimajo čiste prostornine, plačujejo takse iz oddelka V. po dejanski teži, če pa nosijo tudi tovor, še po prostornini tega tovara.

35. Plovni objekti, razen potniških ladij, ki so plačali takso iz točk 1. in 2. oddelka V. tar. post. 303. po pojasnilu k točkama 1. in 2. oddelka V., ne plačujejo te takse v vseh domačih pristaniščih, sidriščih in na vseh drugih točkah domače obale za 30 dni, šteti od dne, ko so pristali prvič, in sicer ob pogoju:

a) da v tem času ne pristanejo v nobenem inozemskem pristanišču, razen spričo višje sile, a tudi v tem primeru ne opravijo trgovskih operacij;

b) da ne posredujejo plovni objekti, omenjeni pod točko 1. oddelka V., razen onih, ki so opremljeni s »po-trdilom o narodnosti«  
naše države, nobenega prometa

med pristanišči, sidrišči in drugimi točkami domače obale, rek in jezer (t. j. ne opravljajo male kabotaže), kolikor ne bi šlo izključno za pretovarjanje blaga in potnikov z ene na drugo redno progo iste družbe.

36. Če ne gre za primer iz točke 35. pod b) tega člena, morajo plovni objekti v vseh pristaniščih, sidriščih ali na drugih točkah obale, rek ali jezer, kamor pristanejo v medčasu teh 30 dni zaradi posredovanja notranjega prometa, plačati vsakokrat takso iz točke 2. oddelka V. ter ne morejo uživati ugodnosti pojasnila k točkama 1. in 2. oddelka V. tar. post. 303.

37. Za dan prvega pristanka, od katerega se šteje tridesetdnevni rok za plačilo takse, se jemlje oni dan, ko je dobil plovni objekt dovolitev za svobodni promet z obalo.

38. Če se je izdala dovolitev popoldne, se šteje tridesetdnevni rok šele od naslednje polnoči.

39. Če je začel plovni objekt trgovsko operacijo v drugem pristanišču ali na drugi obalni točki, preden je potekel tridesetdnevni rok (za katerega je taksa plačana), a traja trgovska operacija tudi po 30. dnevu, se v tem primeru ne pobere nova pristaniška taksa.

40. Trgovsko operacijo po predhodni točki je smatrati za začeto, če se začno dela za operacijo (vtovarjanje ali iztovarjanje) v dotičnem pristanišču v oni meri, ki se sklada z njenim obsegom, o čemer odloči pristojno pristaniško-prometno oblastvo.

41. Dokler se mudi plovni objekt v pristanišču, se v tridesetdnevni rok ne všttevajo oni dnevi, ob katerih plovni objekt zaradi dokazanih elementarnih nezgod ali zaradi kakršnekoli druge vrste višje sile ni začel nobenih trgovskih operacij, kakor tudi ne nedelje in oni prazniki, ki jih odredi minister za promet, če plovni objekt tudi ob teh dneh ni izvršil trgovske operacije.

42. V ta rok se tudi ne všttevajo oni dnevi, ki jih prebije plovni objekt po naredbi pristaniško-prometnega oblastva eventualno na kontumacijski postaji iz zdrav-

stvenih ozirov, potem oni dnevi, ki jih prebije parnik v domačem doku ali domači ladjedelnici zaradi popravil.

43. Na hrbtu preglednice priznaničnih knjig I. in II. se postavlja za one dni, ki se iz razlogov, navedenih v sprednjih točkah, ne vštetajo v tridesetdnevni rok, ta-le beležka: »Videno s pripombo, da se dnevi ..... ne vštetajo; zato plovni objekt ni zavezan plačilu pristaniških taks do dne .....«

(Dan in uradni žig.)

44. O teh beležkah, ki jih postavlja pristaniško-prometno oblastvo, kontumacijska postaja i. dr., vodi vsako pristaniško-prometno oblastvo redno evidenco (register), ki jo mora pokazati ob pregledu poslovanja. Obrazec tega registra predpiše direkcija rečnega prometa.

45. V tridesetdnevni rok pa se mora všteti tudi oni čas, ki je bil izgubljen zaradi pristanka v inozemskem pristanišču, neglede na razlog, zakaj se je to zgodilo.

46. Pripomba zaradi pristanka v inozemskih pristaniščih se mora glasiti: »Dospel iz ..... , kjer je pristal plovni objekt po potrdilu ..... z ..... št. .... zaradi višje sile, a ni začel trgovske operacije.«

(Dan in uradni žig.)

47. Tudi o teh potrdilih morajo voditi pristaniška oblastva posebno evidenco.

48. Da se ugotovi, da plovni objekt res ni opravil nobenih trgovskih operacij, sme pristaniško oblastvo zahtevati na vpogled potrdilo krajevnega carinskega oblastva ali, če gre za svobodno pristanišče, uprave javnih shranišč.

49. Če pristane plovni objekt v inozemskem pristanišču, mora dokazati s potrdilom konzularnega oblastva naše države, da je pristal samo iz razloga višje sile in da ni opravil nobene trgovske operacije. Taka potrdila se morajo pisati na omenjeno preglednico.

50. Plovni objekti, ki vozijo v svobodni plovitvi, morajo predložiti na vpogled preglednico pristaniškemu oblastvu vsakega pristanišča, v katerem pristanejo, in to oblastvo ji postavi na hrbtu svoje »Videno«.

51. Če poveljnik ali voditelj plovnega objekta ne predloži preglednice v potrdilo, se smatra, da je plovni objekt pristal v inozemskem pristanišču, in taksa se pobere po točki 1. oddelka V.

52. Plovne objekte, ki vozijo na podstavi prej objavljenega plovitvenega reda, pa se ga ne drže, je smatrati za plovne objekte, ki vozijo v svobodni plovitvi.

53. Plovni objekti, ki prihajajo iz inozemstva, ne plačujejo taks po točki 1. oddelka V. za 30 dni samo, če se drže predpisa, da v tem času ne priplovejo v inozemsko pristanišče in da tam ne opravijo trgovske operacije, in če v domačih pristaniščih, v katerih pristanejo v času 30 dni, iztovarjajo izključno blago in potnike, ki prihajajo iz inozemstva, ali če tovorijo blago in potnike, odrejene za inozemstvo; nadalje če vozijo taki plovni objekti po eni redni progi, z omejitvijo, da iztovorijo edino zaradi prevažanja na drugo redno progo iste družbe ali istega podjetja blago in potnike, vkrcane v nacionalnem pristanišču, ali vkrcajo potnike in blago, iztovorjene z ene redne proge iste družbe ali istega podjetja, zato, da nadaljujejo vožnjo v domače pristanišče.

54. Da se ugotovi, da ni bilo na plovne objekte, ki prihajajo iz inozemstva, razen ob omenjeni pretovoritvi vtovorjeno v domačih pristaniščih nobeno blago, odrejeno za našo kraljevino, in da se tudi ni izkrcalo v domačih pristaniščih kaj vtovorjenega blaga, mora poveljnik pristaniško-prometnemu oblastvu predložiti na vpogled potrdilo krajevnega carinskega oblastva.

55. Zaradi prekrcavanja blaga ali potnikov z ene na drugo redno progo iste družbe ali istega podjetja mora poveljnik ali voditelj plovnega objekta, ki prihaja iz inozemstva, takoj po svojem prihodu v domače pristanišče, kjer mu je izvršiti tako pretovoritev, to ustno ja-

viti onemu pristaniško-prometnemu oblastvu, ki mora nadzirati dotične operacije.

56. Z dotičnimi izjavami in potrdili (pregled naklada, potrdila carinskih oblastev itd.) je treba verodostojno dokazati, da je blago, odrejeno za pretovoritev na plovni objekt, ki prihaja iz inozemstva na redni progi, resnično dospelo prej z drugim plovnim objektom na redni progi iste družbe ali istega podjetja ali da je blago, ki se mora vtovoriti, resnično odrejeno za pretovoritev na drugo redno progo istega podjetja v drugem domačem pristanišču. Če se to ne dokaže, se mora plačati taksa, določena v točki 2. oddelka V.

57. Plovni objekti s tovornostjo manjšo od 20 ton morajo plačevati izključno letne takse po odstavku c) točke 3. oddelka V. in od njih se ne smejo pobirati takse iz točke 2. oddelka V.

58. Domači plovni objekti, ki zahtevajo, da se poberi od njih pristaniška taksa po točki 3. oddelka V., t. j. za eno leto, plačajo to takso v onem pristanišču, v katerem so vpisani. Inozemski plovni objekti plačujejo to takso pri pristaniških oblastvih obmejnih pristanišč.

59. Plovni objekti, ki so plačali takso po točki 3. oddelka V., a med letom brez vzroka višje sile prestopijo meje plovitve, označene v omenjeni točki, t. j. začno vožnjo v inozemstvo, morajo plačati takse, določene v točki 1. oddelka V. za prihod iz inozemstva, in sicer vselej, kadar se vrnejo s take vožnje, v prvem domačem pristanišču, kjer pristanejo in kjer opravijo trgovsko operacijo.

60. Če plačujejo taki plovni objekti še nadalje takse iz točke 3. oddelka V., ne plačujejo za prihodnje vožnje v tekočem koledarskem letu taks, ki so jih plačali po točki 3. oddelka V.

61. Če ne opravi tak plovni objekt nobene trgovske operacije v prvem pristanišču, v katero je priplul po svojem povratku iz inozemstva, in če se za to ne bi pobrala taksa, zabeleži pristaniško-prometno oblastvo tega pristanišča ta prihod iz inozemstva na hrbtu pregledni-

ce dotičnega plovnega objekta, ki se tiče letnega plačila, tako da se lahko v prihodnjem pristanišču, kjer bi plovni objekt izvršil trgovsko operacijo, poberejo takse, določene za prihod iz inozemstva.

62. Če je inozemski plovni objekt, ki ni za naše nacionalne vode v plačilu taks izenačen z domačimi plovnimi objekti (točka 4. oddelka V.), že plačal pristaniško takso iz točk 1. in 2. oddelka V. na internacionalnem delu naših vod, in potem priplul v naše nacionalne vode, plača še enkrat isti znesek takse in za isti prejšnji nepretekli tridesetdnevni rok, in sicer toliko takso, kolikršno je plačal v pristanišču internacionalnega dela naših vod. V tem primeru ne nastopi noben nov rok, ampak po preteku starega roka se mora plačati nova dvakratna taksa.

63. Če ne opravijo inozemski plovni objekti na internacionalnem delu naših vod pred prihodom v naše nacionalne vode nobene trgovske operacije in če ne plačajo nobene pristaniške takse pri pristaniško-prometnem oblastvu na internacionalnem delu naših vod, plačajo, ko pristanejo v pristanišču naših nacionalnih vod, dvakratno takso iz oddelka V.

64. Istotako plača inozemski plovni objekt, če dobi dovolitev prometa (kabotaže) med našimi pristanišči na internacionalnem delu vod in nacionalnem delu vod, dvakratno takso iz točk 2. in 3. oddelka V., tako da ima zaradi tega pravico do prometa v internacionalnem in nacionalnem delu naših vod med pristanišči naše kraljevine.

65. Direkcija rečnega prometa objavi izrečno one države, katerih plovni objekti so dobili dovolitev za kabotažo.

66. Potniški in tovorni parniki, bodisi domači bodisi inozemski, spadajo, če izvršujejo po prej objavljenem ali po ministrstvu za promet odobrenem plovitvenem redu periodične vožnje tudi za inozemstvo, glede plačila taks pod predpise točk 2. in 3. oddelka V. Toda v tem primeru so te takse dvakratne. Izjema so samo



one potniške in tovarne ladje, ki vozijo zaradi vzdrževanja zveze in priključka v mednarodnem potniškem in tovornem prometu v sosednjem prometu čez državno mejo ali ki se zaradi tega, ker je dotična reka meja med našo in drugo državo, dotikajo na svoji redni vožnji tudi inozemskih pristanišč.

67. Za vsako plačilo takse iz točk 1., 2. in 3. oddelka V. izda pristaniško-prometno oblastvo poveljniku, voditelju ali njiju namestnikoma priznanico.

68. Takse se pobirajo po treh raznih obrazcih, in sicer:

1. od plovnih objektov, ki prihajajo iz inozemstva (priznanična knjiga I.);
2. od plovnih objektov, ki vozijo samo v mejah kraljevine (I. in II.);
3. od plovnih objektov za takse, pobrane po točki 3. (I. in II.) oddelka V. za tekoče solčno leto.

69. Če je pridobil plovni objekt pravico do znižane takse, določene v odstavku b) točke 1. oddelka V., s tem, da je pristal v istem koledarskem letu večkrat, se mu mora po takih vožnjah odvzeti preglednica, ki se tiče plačila takse, označene v njej, in priložiti priznanični knjigi kot dokazilo o rednem plačilu. Če ne more poveljnik ali voditelj plovnega objekta, ki prihaja iz inozemstva, dokazati z izročitvijo dotične preglednice, da je že plačal takso, se mora vselej pobrati najvišja taksa.

70. Eventualno izgubljena preglednica se lahko nadomesti z izročitvijo priznanice o poslednjem plačilu pristaniške takse; tedaj se dovoli dotičnemu plovnemu objektu ona redukcija taks, do katere ima eventualno pravico.

71. Preglednic za plovitev med nacionalnimi pristanišči, ki jim je rok potekel, ni treba odzemanj.

72. Poveljniki ali voditelji plovnih objektov, ki so se za tekoče koledarsko leto oprostili vsake nadaljnje obveznosti, plačevati takse, s plačilom ene izmed taks po točki 3. oddelka V., morajo imeti vedno pri sebi preglednico, ki se tiče tega plačila, ter jo na vsako zahtevo

pokazati pristaniško-prometnim oblastvom. Če ne more poveljnik ali voditelj predložiti tega dokazila, mora plačati takso iz točke 2. oddelka V.

73. Če se preglednica izgubi, sme zahtevati poveljnik ali voditelj ali lastnik plovnega objekta s predpisno taksirano prošnjo od pristojnega pristaniško-prometnega oblastva, pri katerem je položil takso, da se mu izdaj duplikat. Čim pristaniško-prometno oblastvo ugotovi, da je bila pristaniška taksa redno plačana, mu izda duplikat.

74. Dokler pa se ne izda duplikat, mora plačevati takse iz točke 2. oddelka V.

75. Duplikati se izdajajo iz priznanične knjige, ki je v uporabi, toda na juksti kakor tudi na preglednici in priznanci je označiti »duplikat«, serijo in številko, pod katero je bil izdan original.

76. Juksta popisanih priznaničnih knjig I., II. in III. se izroča direkciji rečnega prometa zaradi revizije.

77. Prošnje za povračilo pomotoma ali preveč pobrane takse niso zavezane taksi. Tem prošnjam se mora vselej priložiti dotična priznanica.

78. Plovnim objektom, ki morajo plačevati pristaniško takso, ne sme pristaniško-prometno oblastvo dovoliti odhoda, dokler ne plačajo takse.

79. Ker se plačuje pristaniška taksa pred odhodom plovnega objekta iz pristanišča, se mora ta taksa, če ne odpluje plovní objekt iz kakršnihkoli razlogov v treh mesecih od dne prihoda, pobrati najkasneje koncem tretjega meseca od dne prihoda, neglede na to, ali ostane plovní objekt v pristanišču tudi po tem času.

80. Če ostane plovní objekt v pristanišču tudi po tem času, ne plačuje več pristaniških taks, dokler ne priplove v drugo domače pristanišče ali na drugo obalno točko (ali sidrišče) in tam ne opravi trgovske operacije. Če tudi tam ne opravi trgovske operacije, ne plača te pristaniške takse.

81. Če plovní objekt, ki mora plačati spričo opravljene trgovske operacije pristaniško takso, tega ne stori po preteku treh mesecev od dne prihoda, ga pristani-

ško-prometno oblastvo pozove pismeno in če se v 24 urah ne odzove pozivu, se izda odločba o kazni za plačilo trikratne nepoložene takse in ta kazen se izvrši s plačilom redne takse vred prisilno (eksekutivno).

82. Pristaniške takse se odmerjajo in pobirajo v dinarjih.

83. Za izplačilo pristaniške takse jamči plovni objekt.

84. Plovni objekti, ki prihajajo in inozemstva ali odhajajo v inozemstvo, plačujejo takso iz točke 1. oddelka V. v onem našem pristanišču, kjer opravijo prvo trgovsko operacijo, najsi so pred tem pristali v enem ali več naših pristaniščih.

85. Imena onih tujih držav, katerih plovni objekti se glede plačevanja pristaniških taks po točki 4. oddelka V. tar. post. 303. izenačujejo z domačimi, se razglašajo občasno.

86. Vsi primeri, v katerih se ne plačuje pristaniška taksa, se morajo vpisovati v knjigo o prihodu in odhodu, s pozivom na dotični predpis tega pravilnika.

87. Takse iz oddelkov V. in VIII. tar. post. 303. izračunava in pobira pristaniško-prometno oblastvo in te pobrane vsote taks, prejete v enem mesecu, pošiljajo pristaniško-prometna oblastva najkasneje do 15. dne prihodnjega meseca državni blagajni; davčnemu oddelku ministrstva za finance pa predlagajo ta pristaniška oblastva poročilo o celokupni vsoti taks, pobranih v minulem mesecu, tako da jih dobiva davčni oddelek najkasneje do 5. dne prihodnjega meseca. Na račun teh dohodkov iz taks se ne smejo izvrševati nikakršni izdatki.

88. O pobiranju takse v gotovini iz oddelkov V. in VIII. se mora voditi tudi dnevnik o pobiranju takse, ki ga predpiše minister za promet na predlog direkcije rečnega prometa.

89. Takse iz oddelkov V. in VIII. ne izključujejo plačila ostalih taks ali pristojbin, kakršne so takse za

prihod v kanale, prekope, za ukoriščanje poedinih pristaniških naprav, obalarine itd., in občinskih taks.

90. Za pristaniško-prometna oblastva se smatrajo: kapetanije, podkapetanije in delegacije kot eksekutivna oblastva direkcije rečnega prometa.

91. Takso za prijavo o prihodu plovnega objekta plačujejo samo oni plovni objekti, ki opravljajo v pristanišču trgovsko operacijo, t. j. vsi oni, ki morajo izpolniti obrazec »Prijava o prihodu in odhodu«, na katerem se taksa prileplja in uničuje.

92. Vsi drugi plovni objekti, ki ne opravljajo trgovskih operacij, a predlagajo običajno »Prijavo o prihodu«, plačujejo za to prijavo (ki jo je smatrati za običajno vlogo) takso iz tar. post. 1.

93. Taksa za dovolitev odhoda se plača samo, če se izda novo »Dovolilo za odhod«, na katerem se prilepi in uniči ta taksa.

94. Če se to dovolilo za odhod samo vidira na hrbtu, se ne plača nobena taksa.

95. Vse tarife, vsa pravila in navodila, ki jih izdaja minister za promet o taksah za prekoračeni rok iztovarjanja ali vtovarjanja, obrežnine, kazukarine, izdajanje ladjemerskih listov i. dr., in sicer na podstavi oddelka VIII. tar. post. 303., priobčuje direkcija rečnega prometa davčnemu oddelku.

96. Za pridobivanje peska, gramoza, prsti itd. iz rečnih strug, z otokov in z rečnih obal se plačuje taksa po tarifi, ki jo predpiše minister za poljedelstvo in vode sporazumno z ministrom za finance in z ministrom za promet in ki se mora objaviti v »Službenih novinah«.

97. Takso iz oddelka VI. tar. post. 303. pobirajo izjemoma hidrotehnični oddelki generalne direkcije vodá ter postopajo analogno točki 87. tega člena, ker je ta taksa tudi dohodek po zakonu o taksah, ki se ne sme uporabljati v druge namene, nego se mora celotno izročati pristojni najbližji državni blagajni.

## Člen 199.

(K tar. post. 304.)

Taksa iz tar. post. 304. taksne tarife se prileplja in uničuje na dovolilih ali na diplomah in potrdilih.

## Člen 202.

(K tar. post. 316.)

1. Učenci, ki so se učili srednješolskih predmetov privatno, pa pri izpitu na državni šoli padejo iz poedinih predmetov, plačajo za naknadne izpite takso po tar. post. 316. taksne tarife.

2. Če se dovoli izpit iz dveh ali več razredov ali za enega ali več razredov in nižji in višji tečajni izpit, se pobere posebna taksa, določena v omenjeni tarifni postavki za vsak predmet.

## Člen 203.\*

(K tar. post. 307. do 318. a.)

Učenci strokovnih obrtnih šol na sirotinskih zavodih niso zavezani plačilu nikakršnih taks iz oddelka »po šolski stroki« (tar. post. 307. do 318. a taksne tarife).

## Člen 204.

(K tar. post. 319.)

1. Ker se izvrši pred vsakim zakonskim sporom pred duhovnikom obvezni spravni poizkus, za katerega se ne plačuje nobena taksa, se položi taksa za tožbo iz tar. post. 319. taksne tarife šele po neuspelem spravnem poizkusu, ko se izroče tožba in ostali akti duhovnemu sodišču.

2. Če pa so zapisniki o spravnih poizkusih hkratu tožba, se mora taksa iz tar. post. 319. prilepiti na zapisnik.

---

\*\* Pravilnik o pobiranju šolnine glej zadaj pod D.

## Člen 205.

(K tar. post. 324.)

Takso iz drugega odstavka, točk a), b), c) in f) tar. post. 324. in iz drugega odstavka tar. post. 326. plačuje vsakdo, ki plačuje manj nego vsoto tam označenega neposrednega davka, torej tudi oni, ki iz kakršnegakoli razloga (po malomarnosti oblastva ali zaradi neimovitosti) vobče ni obremenjen z davkom.

## Člen 205. a.

(K tar. post. 331.)

Za potrdila o rokopoložanju se pobira taksa iz tar. post. 331. taksne tarife pred rokopoložanjem, prileplja in uničuje pa se na potrdilu.

## Člen 206.

(K tar. post. 332.)

1. Taksa iz tar. post. 332. taksne tarife se pobira za vse predmete privatnih oseb, če se zahteva s predpisi poedinih zakonov, da se morajo službeni oglasi objaviti v službenem ali uradnem listu.

2. Predpisi člena 8. tega pravilnika, kolikor se nanašajo na to takso, veljajo tudi tukaj.

---

## B. Splošni del.

### Člen 1.

#### Osebne oprostitve.

(K členu 5. zakona.)

1. Po točki 1. člena 5. zakona o taksah ne plačujejo kralj, prestolonaslednik in ostali člani vladarskega doma takse, če izdajajo med seboj spise in listine brez sodelovanja oblastev.

2. Če pridejo taki spisi ali take listine pozneje pred oblastvo, se ne pobira od njih nobena taksa in jemljejo se v postopanje, ker ne velja zanje člen 51. zakona o taksah; za vse drugo poslovanje oblastev pa se mora pobirati predpisana taksa.

3. Toda če sodeluje pri izdajanju takih spisov in listin oblastvo, pobira to oblastvo predpisano takso za pravni posel ali za spise.

4. Če pa vrše kralj, prestolonaslednik in ostali člani kraljevskega doma vzajemne prenose premoženja za primer smrti, ne plačujejo takse, neglede na to, ali oblastvo sodeluje ali ne.

5. Po točki 2. člena 5. zakona o taksah ne plačujejo vobče nobene takse: država in vsa državna oblastva, naprave in zavodi, kakor: razredna loterija, Državna hipotekarna banka in javne ustanove, ki so v upravi države, kakor: Velimirianum, ustanove pri ministrstvu za prosveto. Istotako ne plačujejo nobene takse društvo Rdečega križa in akademije znanosti.

6. Da ni treba po točki 3. člena 5. zakona o taksah diplomatskim in konzularnim predstavnikom tujih držav, akreditiranih v naši kraljevini, v diplomatskih in konzularnih zadevah, pobira se od njih nobena taksa.

larnih poslih plačevati takse, nabavi ministrstvo za zunanje posle od naših diplomatskih in konzularnih predstavnikov v inozemstvu obvestila o postopanju tamošnjih — inozemskih — oblastev v omenjenih poslih z našimi predstavniki. Na podstavi prejetih obvestil je prav tako postopati v danem primeru tudi pri naših oblastvih.

7. Vsi ostali posli privatnopravnega značaja poedinih diplomatskih in konzularnih predstavnikov so zavezani plačilu takse.

8. Osebe, označene v točki 4. člena 5. zakona o taksah, ne plačujejo z zakonom predpisane takse samo, če započenjajo in izvršujejo posle v imenu države in za državo, kakor n. pr.: zidanje šol, poslopij za državne urade, gradnjo cest, potrditev esnafskih\* in občinskih knjig, občinske posle pri sklepanju posojil za javna dela in potrdila obvez itd. V vseh ostalih primerih, kjer te osebe, ti zavodi ali te družbe ne nastopajo v takih poslih, nego započenjajo in izvršujejo pravne posle kot privatnopravne osebe, kakor odkup zemljišč ali poslopij, postavljanje mehan (gostiln, krčem) in drugih poslopij, določenih spekulativnim namenom, se ne oprasčajo plačila takse ter morajo plačevati takso, določeno z zakonom.

9. Naprave in zavodi, ki jih navaja točka 5. čl. 5. zakona o taksah, ne plačujejo, če nimajo za namen denarnega dobička, takse od svojih vlog in prošenj, in sicer samo takrat ne, kadar jih oprosti plačila takse minister za finance; do takrat pa plačujejo takso.

10. Vse doslej podeljene oprostitev se odvzamejo, ko stopi ta pravilnik v veljavo.

11. Zaradi teh oprostitev se morajo vložiti nove prošnje s pravili in drugimi dokazili; če odloči minister za finance, da se ta ali ona naprava oprosti, objavi to v »Službenih novinah« ter obvesti o tem vsa oblastva; davčna oblastva pa vodijo evidenco oproščenih naprav in zavodov.

---

\* Esnafi = prisilne rokodelske korporacije.



12. Vloge teh oproščenih naprav in zavodov se sprejemajo brez takse samo, če se jim obenem prilože ali predlože na vpogled originalno dovolilo ali »Službene novine« ali če ima dotično oblastvo že zapisek ali obvestilo, da je ministrstvo za finance podelilo oprostitev. Predložitev tega dovolila na vpogled, oziroma za resničnost oprostitve potrди dotični uradnik s svojim podpisom na vlogi.

13. Če ima izvestno društvo pododbore, ki obstoje z istim namenom, se nanaša oprostitev društva od taks tudi na te pododbore.

14. Če sklepa naprava, oproščena takse, pogodbo z drugo, neoproščeno osebo, se mora plačati vsa taksa, neglede na to, ali se morda določa s pogodbo, da zadeva plačilo takse oproščeno napravo.

15. Oprostitev od občinskih taks v primerih toč. 5. člena 5. zakona o taksah se podeljuje samo po sklepu občinskega sodišča (županstva) in odbora (zastopništva ali predstavništva).

#### P o t r d i l o o s i r o m a š t v u .

16. Od vsake siromašne osebe, ki zaprosi za potrdilo o siromaštvu po točki 6. člena 5. zakona o taksah, vzame občinsko sodišče (županstvo) izjavo, ali in kje ima kaj imovine ali dohodkov, neglede na to, ali se obremenja za to imovino ali te dohodke z davkom ali ne. Kjer ni občinskega sodišča — županstva — ali poglavarstva, kakor je to v Bosni in Hercegovini, tam jemlje knez ali muktar to izjavo od dotičnih oseb pred davčnim oblastvom.

17. Če se zahteva potrdilo za osebo, ki se ne more zastopati sama in katere izjava ni pravnoveljavna, kakor za maloletnika, zapravlјivca, umobolnega i. dr., vzame občinsko sodišče (županstvo, poglavarstvo, knez ali muktar) to izjavo od njegovih zakonitih zastopnikov.

18. Če ima oseba, ki prosi ali za katero se prosi potrdilo, kaj imovine ali dohodkov v drugi občini zunaj

stanovališča, izposluje občinsko sodišče (županstvo, poglavarstvo, knez ali muktar) od pristojnega občinskega sodišča (županstva) ali davčnega oblastva obvestilo o vsoti odmerjenega davka ter izda po tej vsoti kakor tudi po vsoti davka, ki jo plačuje ta oseba v kraju, kjer živi, potrdilo o siromašnem stanju; če pa po zakonu ni siromašnega stanja, ji z odlokom odkloni prošnjo ter pobere takso.

19. Osebam, ki se začasno dalj časa bavijo v izvestnem kraju, kakor delavci pri gradnji prog, dijaki, mojstri itd., ne daje občina dotičnega kraja tega potrdila, nego jih napoti na občinsko sodišče (županstvo) onega kraja, kjer žive stalno z rodbino.

20. Če ima kdo imovino ali dohodke, ki niso po zakonu obremenjeni z davkom, zahteva občinsko sodišče (županstvo) obvestilo od pristojnega davčnega oblastva, koliko bi se plačalo davka od dotične imovine ali dotičnih dohodkov (n. pr. od plač podčastnikov in rudarskih mojstrov, od zaslužka rudarskih delavcev itd.), ter izda potrdilo z ozirom tudi na ta davek.

21. Navzlic temu ni treba, da bi bila velikost davka merilo za ocenitev, ali je kdo siromašnega stanja ali ne, marveč so lahko tudi drugi razlogi, za katere občinsko sodišče (županstvo) ve in ki ne dopuščajo izdati potrdila o siromaštvu, kakor n. pr. če ima kdo vrednostne papirje, ki drugače niso zavezani plačilu davka, poslopje, oproščeno davka po zakonu, koncesijo o oprostivni od plačevanja davka in temu podobno.

22. V onih občinah, kjer občinska sodišča (županstva) ne opravljajo neposrednega pobiranja davka, izposluje občinsko sodišče (županstvo) obvestilo od davčnega oblastva, ali plačuje dotična oseba davek, koliko ga plačuje in za kaj.

23. Če oseba, ki prosi za potrdilo, občinskemu sodišču (županstvu) osebno ni znana, sme izdati občinsko sodišče (županstvo) potrdilo tudi na protokolirano izjavo dveh polnoletnih oseb, ki plačujeta najmanj 40 di-

narjev neposrednega davka, da dotična oseba res nima nikjer več imovine ali dohodkov.

24. Potrdilo o siromaštvu se sme uporabljati samo, da se ne plačuje taksa, odrejena s tarifo: za civilne spore, in sicer: državi za takse, navedene v tarifnih post. 173. do vštete 192. taksne tarife; občini v Srbiji in Črni gori v tar. post. 359. do vštete 369.; za kazniva dejanja na tožbo privatnih oseb po tar. post. 82., 86. pod b), 194. in 327. pod a)\* državi in 370. in 371. občini v Srbiji in Črni gori; v zakonskih pravnih iz tarifnih postavk 319., 320. in 321.; v administrativnih sporih\*\* pri vseh oblastvih in za pridobitev šolskega izpričevala. Za prošnje, vloge in ostale listine, posle, predmete, pravice i. dr., za katere je v tarifi predpisana taksa, se potrdilo o siromaštvu ne sme uporabljati in zato se mora položiti predpisana taksa neglede na siromašno stanje. Toda za zbiranje in prevajanje dokumentov, potrebnih za dokaze v civilnih, kazenskih in administrativnih sporih, se ne plačuje taksa, če je prosilec siromašnega stanja; vendar pa morajo oblastva, ki izdajajo, potrjujejo ali prevajajo te dokumente, na dokumentu označiti, za kateri primer spora se imenoma izdaja, potrjuje ali prevaja, in da se ne sme uporabiti v nikakršnem drugem primeru.

25. Ker nastane administrativni spor v onem trenutku, ko se je zoper zakonske naredbe z naredbo ali odločbo upravnega oblastva prekršila pravica ali prekršil neposredni osebni interes privatne ali pravne osebe, sme siromašna oseba šele od tega trenutka tudi

\* Glej zakon o sodnih taksah.

\*\* Administrativni spor je samo med poedincem ali pravno osebo na eni in upravnim oblastvom na drugi strani ter obstoji, ako je akt upravnega oblastva kršil pravico ali v zakonu osnovan neposredni osebni interes tožiteljev. Sodišču se prepušča razsoditi, ali obstoji v danem primeru tak interes (člen 15. zakona o državnem svetu in upravnih sodiščih).

ukoriščati ugodnost, da ne plača takse; za vse spise pred tem pa se mora plačati taksa, določena s tarifo.

26. V vsakem potrdilu o siromašnem stanju mora biti vselej označeno: ali dotična oseba plačuje neposredni davek, za kaj in koliko ga plačuje, nadalje po čigavi izjavi nima ta oseba nobene ali nima več imovine ali dohodkov razen onih, od katerih plačuje davek, po potrebi pa označbo, da je vdova ali starešina zadruga z več ko tremi maloletniki, v smislu prvega odstavka točke 6. člena 5. zakona o taksah.

27. Nadalje je treba zapisati, da velja potrdilo za leto dni od dne, ko se izda, in da se na njega podstavi ne plačujejo takse iz tar. post. 82., 86. pod b), 173. do 192., 194., 319., 320., 322. in 327. pod a), v Srbiji in Črni gori pa občini iz tar. post. 359. do 371. taksne tarife kakor tudi ne takse v administrativnih sporih in za pridobitev šolskega izpričevala.

28. Navaden prepis potrdila o siromaštvu se sme uporabiti samo, če se vroči vloga, kateri se prilaga, osebno in se pri tej priliki predloži na vpogled originalno potrdilo. V tem primeru mora dotični uradnik, ki sprejme vlogo, označiti na prepisu potrdila, da mu je bil original potrdila predložen na vpogled.

29. Uradnik, ki tega ne stori in vlogo sprejme, se kaznuje tako, kakor bi bil vzel v delo vlogo brez takse ali brez zadostne takse.

30. Taka vloga se položi med spise, če se pošlje z navadnim prepisom po pošti iz Srbije in Črne gore uradom v Srbiji in Črni gori; če pa se pošlje iz Srbije in Črne gore v ostale krajine ali iz teh v Srbijo in Črno goro, se mora prej pobrati predpisana taksa in šele potem se sme o tem predmetu započeti uradno poslovanje.

31. Tekom leta vodi vsako občinsko sodišče (županstvo) seznamek izdanih potrdil o siromaštvu ter ga pokaže na zahtevo organu, ki opravlja pregled o pobiranju takse.

32. Če se ne izvršujejo ti predpisi, se kaznujeta predsednik občinskega sodišča (župan) in delovodja (tajnik) ali njiju namestnika po členu 56. zakona o taksah v denarju od 30 do 500 dinarjev. Ta kazen se izreka tudi zoper one, ki niso več organi občinskega sodišča (županstva) ob času, ko se izreče kazen.

33. Na vsaki vlogi ali listini, ki se sme izdati zaradi siromaštva brez takse, se mora označiti, da se izdaja brez plačila takse po potrdilu sodišča občine (županstva) N. ali davčne uprave N. z dne ..... št.....

34. Če si pridobi med sporom dotična siromašna oseba kaj imovine, se prej pobere ustrezna taksa in šele potem se posluje nadalje o tem predmetu.

35. Od potrdila o siromaštvu je treba razlikovati potrdilo o neimovitosti, ki je potrdilo dejstva, da nima izvestna oseba ne premične ne nepremične imovine, torej vobče nobene imovine, iz katere bi se mogla taksa pobrati. Potemtakem se smatrajo takse, ki se ne pobirajo vnaprej, nego se polagajo po dovršenem poslovanju, pri tej osebi za izgubljene za državno blagajno, če se tudi s poizkušeno prisilno (eksekutivno) izterjavo niso mogle pobrati.

36. Za vse pravne posle, ki se tičejo po točkah 7. in 8. člena 5. zakona o taksah konkurznega sklada ali imovine maloletnih, odsotnih ali pogrešanih oseb, se ne pobira taksa, če ni v skladu gotovega denarja, kar se mora dokazati s potrdilom pristojnega sodišča. Ta taksa se pobira pri razpravi iz konkurznega sklada ali iz imovine maloletnih, odsotnih ali pogrešanih oseb, če ni nasprotna stranka že obsojena v pravnem postopanju, da mora plačati državi takso. Sodišča in ostala oblastva priobčujejo sodišču, ki razpravlja o konkurznem skladu, kolikšno takso je treba pobrati iz sklada; za maloletnike, če ni v njih skladu gotovega denarja, in za odsotne ali pogrešane osebe pa pišejo pristojnemu davčnemu oblastvu, naj pobere takso.

## Člen 2.

## Opraščanje vlog.

(K členu 6.)

1. Po točki 1. člena 6. zakona o taksah se opraščajo plačila takse tudi dopisi, s katerimi zahtevajo osebe iz inozemstva razna obvestila o dolžini naših prog, pogojih in velikosti tarifnih postavk za razne pošiljke; povračilo za preveč in pomotoma pobrane voznine, reklamacije za poškodovano ali izgubljeno blago, prekoračitve predajnega roka; nadalje dopisi, s katerimi ponujajo osebe iz inozemstva razna prometna sredstva in potrošni železniški material, za katerega razpisujejo direkcije državnih železnic poseben natečaj ali zahtevajo od poedinih inozemskih firm svotovnega glasu neposredne ponudbe; celokupno dopisovanje inozemskih železnic in raznih inozemskih združb, poedinih transporterjev in spediterjev, ki so z direkcijo državnih železnic v vsakdanjih poslovnih odnošajih itd., kakor tudi volbče vloge v primerih, če opravljajo državna oblastva privatno-pravne posle trgovskega značaja s privatnimi osebami, kakor: prodajanje državnega premoga, lesa, monopoliziranih predmetov itd. Od tega se izvzemajo telegrami po tar. post. 271. taksne tarife, za katere se mora v primerih iz te tarifne postavke plačevati taksa.

2. Taksa za prošnjo za potrdilo o siromaštvu, kateri se ne ugodí, se pobira brez opomina.

3. Za raporte, ki jih vročajo vojaškim oblastvom vojaške osebe na podstavi predpisov vojaških zakonov in točke 3. člena 6. zakona o taksah, se ne plačuje nobena taksa. Če pa se s temi raporti vročajo vloge za privatne posle, o katerih spada razprava pod odredbe drugih zakonov, se mora plačevati predpisana taksa.

4. V primerih iz točke 5. člena 6. zakona o taksah presoja državno oblastvo samo, zaradi oprostitve od takse, ali so legati, dediščine, darila in pravice uživanja

namenjeni znanstvenim, naučnim, dobrodelnim in humanitarnim smotrom.

5. Oprostitev po drugem odstavku točke 6. člena 6. zakona o taksah velja samo, če je umrl zapustnik iz vzrokov, navedenih v omenjenem drugem odstavku, čez šest mesecev od dne obče demobilizacije ali od dne, ko je odslužil svoj rok ali svojo vežbo.

6. Na vseh vlogah in listinah, ki se izdajajo brez plačila takse privatnim osebam po točkah 6., 8. in 9. člena 6. zakona o taksah, morajo oblastva označiti na podstavi člena 7. zakona o taksah, v kakšen namen so se izdale in da se ne smejo uporabljati za drug namen. Če tega ne store, se kaznujejo državni in samoupravni organi po točki 2. člena 56. zakona o taksah.

7. Če se po točkah 10. in 11. člena 6. zakona o taksah popolnoma ugotovi neutemeljenost prošnje ali zahteve, se prisodi z odlokom taksa za prošnjo, rešitev in ostalo delo oblastva.

8. Da morejo računodajniki ukoriščati ugodnost iz točke 13. člena 6. zakona o taksah, morajo priložiti prošnji dokaz, da so res računodajniki, in sicer ali prepis kontrolnih pripomb ali potrdilo kontrole, ki se izdajata brez takse in s katerima se potrjuje, da so res računodajniki, za katero leto in za kakšne račune.

### Člen 3.

Označba, zakaj so vloge brez takse.

(K členu 7.)

Tudi osebe iz člena 53. zakona o taksah morajo, če izdajo izpričevalo, potrdilo ali drug spis brez takse, istotako na te spise postaviti potrebno pripombo o izdaji listine, po predpisih člena 7. zakona o taksah in točki 6. člena 2. tega pravilnika. Če tega ne store, se kaznujejo po členu 53. zakona o taksah, kakor ne bi bile pobrale takse.

## Člen 4.

Kdaj se državi ne more prisoditi taksa.

(K členu 9.)

Če sta v pravdi obe stranki po členu 5. zakona o taksah oproščeni plačila takse, se tudi državi ne more nič prisoditi kot taksa; to se mora vselej označiti v odločbi ali sodbi. Uradnik, ki tega ne stori, se kaznuje po točki 8. člena 56. zakona o taksah.

## Člen 5.

Zamena taksnih vrednotnic.

(K členu 11.)

1. Taksne vrednotnice, ki se pred uporabo slučajno pokvarijo ali učinijo za nerabne, zamenjuje v Beogradu uprava državnih monopolov, v ostalih krajih pa jih zamenjujejo davčne uprave in direkcije, monopolna skladišča, ki prodajajo taksne vrednotnice, ali davčna oblastva; pri njih se vlagajo prošnje s pokvarjenimi kolki ali taksnimi papirji v zameno.

2. Zamena taksnih vrednotnic se sme zahtevati v 30 dneh od dne, ko se je takсна vrednotnica pokvarila ali učinila za nerabno; to preizkusi urad, pristojen za zameno.

3. Za zameno taksnih vrednotnic se prilaga prošnji brez takse v gotovini kot odškodnina za stroške uprave državnih monopolov, in sicer: za kolke: do 1 Din po 0-10 Din, preko 1 do 10 Din po 0-20 Din, preko 10 do 100 Din po 1 Din, preko 100 do 1000 Din po 2 Din; za menice: od 0-60 do 2 Din po 0-40 Din, preko 2 do 34 Din po 1 Din, preko 34 do 139 Din po 2 Din, preko 139 do 760 Din po 4 Din, preko 760 do 1010 Din po 6 Din in preko 1010 do 1760 Din po 8 Din; za ostale taksne papirje po znesku takse po 0-50 do 1 Din.

4. Pokvarjeni kolki in taksni papirji se smejo zamenjavati tudi, ko se vzame emisija dotične vrednotnice



iz prometa, toda samo od dne, ko se vzame iz prometa, in v roku, označenem v točki 2. tega člena.

5. One taksne vrednotnice, ki so s tinto tako zamazane ali s čim drugim tako zalite ali zamazane, da se ne dá točno ugotoviti, ali so bile pravilne ali ne, se ne smejo zamenjavati.

6. Za taksne papirje, ki so bili pokvarjeni ob uporabi, na katere pa še ni postavljen noben podpis, kakor tudi za kolke, ki so uporabljeni na takih listinah, se lahko zahteva povračilo v roku, predpisanem s členom 22. zakona o državni trošarini, taksah in pristojbinah. Za račune, najsi ne podpisane, se ne more zahtevati povračilo v nobenem primeru.

7. Če pa se predlože uporabljene taksne vrednotnice v zameno ali zaradi povračila, se postopa po členu 46. zakona o taksah.

#### Člen 6.

#### Odlog za plačilo takse.

(K členu 18.)

1. Odlog za položitev takse se sme dovoliti izključno v civilnih pravnih zahtevah za takse iz tar. post. 173. in 174. taksne tarife, in sicer za vsoto in na način, ki sta predpisana s členom 18. zakona o taksah.

2. Da je tožitelju nemogoče, položiti vnaprej vso takso, se ugotavlja s potrdilom občinskega oblastva, iz katerega je razvidno, da je tožiteljevo imovinsko in pridobitno stanje v tem času tako, da ne more plačati takse N. dinarjev.

3. Odlog za položitev takse se sme zahtevati samo, če se vloži tožba.

4. Ko se zahteva odlog, se položi tudi taksa za rešitev po tar. post. 5. taksne tarife.

5. Če sodišče odloči, da je odlog odobren, pozove prosilca, naj položi v petih dneh 8%ne letne obresti v kolkah od zneska takse, za katero je bil odlog odobren.

6. Kolki, položeni kot obresti, se prilepijo na akt o odobrenem odlogu in preko njih se zapiše, preden se uničijo, beseda »obresti«.

7. Če se tožitelju odobri odlog, a se pravda nadaljuje nad leto dni, mora sodišče pozvati tožitelja, naj po preteku vsakega leta, za katero so obresti vnaprej položene, v 10 dneh položi nove enoletne obresti vnaprej v kolkih, ki se prilepijo in uničijo na referatu, s katerim se konstatira, da je minilo leto dni, odkar teče pravda, in da je treba položiti nove obresti. Dokler tožitelj ne položi teh novih obresti, se ne ukrene o tožbi nič nadaljnega.

8. Uradnik, ki ne pobere obresti za novo nastopajoče leto, se kaznuje po točki 3. člena 55. zakona o taksah.

9. Če se konča pravda v enem izmed prihodnjih let in se pobere kreditirana taksa, ima tožitelj po členu 22. zakona o državni trošarini, taksah in pristojbinah pravico do povračila takse, ki jo je položil preveč kot obresti od dne, ko se izplača kreditirana taksa.

10. Če tožitelj odstopi od tožbe, se mu izračunijo obresti do dne, ko odstopi od tožbe, ako zaprosi za povračilo takse, ki jo je položil preveč kot obresti. Položena polovica pravnice takse se mu ne povrne (2. pripomba k tar. post. 173. in 174. taksne tarife).

11. Vsak odobreni odlog se vpiše v register, ko se ta začne voditi.

## Člen 7.

### Izračun za plačilo takse.

(K členu 20.)

1. Taksa, odrejena s tarifami za poedine vrste pogodb, se pobira od skupne vrednosti pogodbe z ozirom na čas njenega trajanja in po predpisih člena 20. zakona o taksah. Taka vrednost pogodbe o večletnem zakupu,

službi, vzdrževanju itd. se dobi, če se pomnoži vrednost odškodnine za odrejeno razdobje tolikokrat, kolikor takih razdobjij obseza pogodba. Če se n. pr. dá imovina v trileten zakup po 1000 dinarjev na leto, znaša vrednost pogodbe 3000 dinarjev in od te vsote se plača taksa. Te odredbe ne veljajo za pogodbe o najemu stanovanj in lokalov.

2. Plačevanje takse od vseh vrst pogodb in listin je obligatorno, razen v primerih, omenjenih v 7. pripombi k tar. post. 12. taksne tarife.

#### Člen 8.

Pobiranje takse pri nakupih in prodajah.

(K členu 22.)

1. Pri nakupih in prodajah na javni dražbi se pobira taksa po izvršenem nakupu ali izvršeni prodaji, bodisi da ju opravlja državno oblastvo ali javna naprava (hipotekarna banka, denarni zavod itd.), in sicer iz izkupička za kupljeno ali prodano imovino.

2. Če opravlja državno oblastvo prodajo na državno zahtevo zaradi plačila kazenskih stroškov, davkov, taks i. dr., se pobere taksa iz tar. post. 79. in 81. taksne tarife.

3. Taksa iz tar. post. 332. taksne tarife za razglašanje se pobira neglede na to, na čigav račun se vrši prodaja. Če pa se ne vrši razglašanje po »Službenih novinah«, nego samo z objavo v kraju, se pobira taksa iz tar. post. 75. taksne tarife.

4. Taksa iz tar. post. 332. taksne tarife za razglašanje prodaj, ki jih vrši državno oblastvo uradoma v primerih iz točke 2. tega člena, se ne polaga vnaprej državni tiskarni, nego postopa se po 3. pripombi k tar. postavki 332.; zato morajo oblastva to takso pobrati iz izlicirane vsote in jo poslati njej, ali pa jo, če se prodaja ne izvrši, izterjati eksekutivno od dotične osebe. Držav-

na tiskarna vodi evidenco o teh taksah ter občasno poizveduje, ali je taksa že pobrana ali ne.

5. Za razglase, s katerimi naznanjajo državna oblastva nakup izvestnih predmetov ali prodajo svojih lastnih stvari, se ne plačuje taksa iz tar. post. 332. taksne tarife.

6. Če se uradoma prodaja blago na zahtevo prizadete stranke, se pobere razen takse iz tar. post. 75., 79. in 81. taksne tarife, če je treba, tudi taksa iz tar. postavke 332.; v tem primeru se ne plača taksa iz tar. postavke 75. taksne tarife.

7. Pri vseh drugih pismenih nakupih in prodajah se pobira taksa po členu 22. zakona o taksah po tar. postavki 12. taksne tarife, razen v primeru iz tar. post. 13. taksne tarife.

### Člen 9.

Cenitev vrednosti zbog netočno označene vrednosti.

(K členu 29.)

1. V listinah, ki se vlagajo oblastvom v potrdilo in za katere se pobira taksa po vrednosti, morajo prizadete stranke vrednost pravice ali stvari po resnici napovedati tako, kakor je to predpisano.

2. Če oblastvo sumi, da je označena vrednost v listini neresnična, odredi, ko postavi potrdilo, da je izvršiti cenitev, ter postopa nadalje po predpisu člena 29. zakona o taksah.

3. Prav tako se postopa, če ovadi privatna oseba pred postavljenim potrdilom ali po njem neresničnost prijavljene vrednosti; v tem primeru se dá, če je mogoče pobrati trikratno takso, ovaditelju, ko se je pokrila redna taksa, polovica preveč pobrane takse, ako je zahteval nagrado ob ovadbi.

## Člen 206. a.

## Prvenstvo taks.

(K členu 32.)

1. Pobiranje takse po razsodbah in odločbah, izvemši kazensko takso iz člena 46. zakona o taksah, se vrši prvenstveno in eksekutivno ter izključuje vse druge upnike kakor tudi ostale državne terjatve, kakor davek, denarne kazni, bolniške stroške in ostalo; potemtakem so izpremenjeni tudi vsi oni predpisi specialnih zakonov, ki se tičejo prvenstva glede pobiranja takse, če nasprotujejo tem predpisom.

2. Oblastva, ki izterjujejo takso eksekutivno, jo izterjujejo po predpisih člena 32. zakona o taksah in po predpisih, ki veljajo za eksekutivno izterjevanje davkov.

3. Če izterjava s poizkušeno eksekucijo ni mogoča, se prilože eksekucijski spisi spisom, po katerih bi se bila morala izterjati taksa, ter se morajo imeti v evidenci do izterjave ali zastaranja.

4. Eksekutivne izterjave takse ne more zadržati niti potrdilo o siromaštvu, razen izterjave taks v primerih točke 24. člena 1. taksnega in pristojbinskega pravilnika.

## Člen 10.

Kdaj zastara pobiranje takse, razen kazenske.

(K členu 33.)

1. Taksa zastara po predpisih člena 33. zakona o taksah.

2. Za opravilo pri pobiranju takse, s katerim bi se prekinilo zastaranje, se ne smatra, če se na aktih, po katerih je treba takso pobirati, napiše n. pr.: »Pozvan 1. VIII. 1914.«, »Pozvan 15. XII. 1914.«, marveč mora pristojni uradnik, če pozove osebo za plačilo takse, takoj, čim pozvana oseba vrne reverz o vročenem pozivu,

ugotoviti z referatom, da je bila ta oseba pozvana, naj položi takso; nadalje mora priložiti referatu reverz, vpisati referat v vložni zapisnik ter ga potem pridružiti dotičnemu predmetu.

#### Člen 11.

Izdelovanje in prodajanje taksnih vrednotnic.

(K členu 35.)

1. Vse delo za natiskovanje kolkov in taksnih papirjev opravlja po členu 7. zakona o ustanovitvi novih državnih monopolov izključno uprava državnih monopolov, ki tudi prodaja taksne vrednotnice, bodisi neposredno, bodisi po drugih državnih oblastvih.

2. Nobeno drugo oblastvo, pa tudi nobena pravna ali fizična oseba nima pravice, izdelovati znamk, podobnih kolkom ali taksnim papirjem, neglede na to, ali imajo te znamke kakršnokoli in kolikršnokoli vrednost ali ne, ker je izdelovanje in prodajanje taksnih vrednotnic izključno pravica države. Izjemo za humanitarna društva dovoljuje minister za finance na predlog davčnega oddelka ministrstva za finance po predhodno izposlovanem mnenju uprave državnih monopolov.

#### Člen 12.

Ureditev državne markarnice.

(K členu 36.)

Natančnejše odredbe o ureditvi državne markarnice, o poslovanju, pomožnem osebju, razmerjih, delovnem času, plačah in nagradah tehničnemu osebju, kolikor ni to urejeno z zakonom, predpiše uprava državnih monopolov s posebnim poslovníkom, ki ga odobri minister za finance.

## Člen 13.

Kako se poedine vrste taksnih vrednotnic jemljejo iz prometa in dajejo v promet.

(K členu 37.)

1. Taksne vrednotnice, ki so še v prometu, se smejo, če jih je vzel minister za finance na predlog uprave državnih monopolov iz prometa, zamenjavati v 90 dneh od dne, označenega v razglasu, ki je objavljen v »Službenih novinah«.

2. V razglasu se mora vselej označiti, od katerega dne ne veljajo taksne vrednotnice stare emisije.

3. Ko se objavi, da se dado v promet nove vrste taksnih vrednotnic, je treba vselej podrobno objaviti barvo, velikost in zunanost nove vrste taksnih vrednotnic.

4. Zamena se vrši ali neposredno pri upravi državnih monopolov ali pa pri uradih, ki prodajajo taksne vrednotnice, kar se istotako označi v razglasu.

5. Zaradi zamene teh pravilnih in neuporabljenih taksnih vrednotnic se mora vložiti prošnja, za katero se ne plača taksa in ki se mora takoj vpisati v vložni zapisnik, čim se prejme. V tej prošnji je treba označiti vrsto in število taksnih vrednotnic. Pri zameni se ne plačuje nobeno povračilo stroškov za novo vrsto taksnih vrednotnic.

6. Objavljanje, da se daje v promet nova vrsta taksnih vrednotnic in da se jemlje iz prometa stara vrsta, vrši edino minister za finance v »Službenih novinah«.

7. Če uničijo oblastva, ki opravljajo zameno taksnih vrednotnic, to zameno tudi po 90dnevnem roku, mora odgovorni blagajnik za zamenjane vrednotnice odškodovati državno blagajno.

8. Zoper odločbo oblastev o zameni, razen zoper odločbo uprave državnih monopolov, je dopustna pritožba na davčni oddelek ministrstva za finance.

9. Postopnik o obračunu uradov, ki so pooblaščenji za prodajanje taksnih vrednotnic, z upravo državnih monopolov kakor tudi potrebne obrazce za to zameno predpisuje uprava državnih monopolov.

#### Člen 14.

Vrste taksnih vrednotnic.

(K členu 38.)

1. Za plačevanje takse po zakonu o taksah se morajo uporabljati kolki v vrednostih, določenih v točki a) člena 38. zakona o taksah, ki jih izdeluje ali nabavlja uprava državnih monopolov. Vsi kolki se morajo med seboj razločevati.

2. V gotovini se sme plačati taksa samo, če je to dopustno po zakonu ali po tem pravilniku.

3. Minister za finance odreja z odločbo, kateri taksni papirji naj se dajo v promet. Ta odločba se mora objaviti po odredbah točke 7. tega člena.

4. Kolki in taksni papirji ene vrste se morajo razlikovati od druge vrste po barvi ali obliki ali velikosti, ali deloma ali po vseh teh pogojih.

5. Če naj se poedina vrsta taksnih vrednotnic vzame iz prodaje vobče ali če se predpišejo nove vrste kolkov in taksnih papirjev, mora minister za finance to najmanj trikrat objaviti v »Službenih novinah« ter obenem označiti glede novih taksnih papirjev, za katere listine in od kdaj se morajo uporabljati.

#### Člen 15.

Zlorabe in natiskovanje novih taksnih papirjev.

(K členu 39.)

1. Vsa državna oblastva morajo priobčevati upravi državnih monopolov vse zlorabe kolkov, ki se učinjajo



s tem, da se uporabljeni in uničeni kolki iznova uporabljajo ali da se kolki, ki so bili prilepljeni na akte, predložene oblastvom, in ki se slučajno niso uničili, smemljejo ter prilepljajo za vnovično uporabo.

2. Na podstavi teh poročil in na podstavi podatkov, nabavljenih z revizijami in drugače, predlaga uprava državnih monopolov ministru za finance, naj se natisnejo namesto poedinih vrst kolkov taksni papirji.

3. Višina odškodnine za poedine obrazce, na katere je taksa vtisnjena, se mora označiti na dotičnem taksnem obrazcu.

## Člen 16.

### Prodajanje taksnih vrednotnic.

(K členu 41.)

1. Taksne vrednotnice prodaja uprava državnih monopolov za gotovino, in sicer v Beogradu neposredno, v notranjščini pa po davčnih upravah ali finančnih direkcijah, monopolnih skladiščih in davčnih uradih.

2. V krajih, kjer je davčna uprava in monopolno založišče, se zalagajo male prodajalne s taksnimi vrednotnicami neposredno pri teh, v ostalih krajih pa po davčnih upravah.

3. Dovolitev za prodajanje taksnih vrednotnic podeljuje na vloženo prošnjo uprava državnih monopolov ali po njej pooblaščen finančni urad, toda proti plačilu predpisane takse iz tar. post. 235. taksne tarife.

4. Vsak pooblaščen mali prodajalec taksnih vrednotnic mora imeti ob vsakem času zadosti taksnih vrednotnic za prodajanje. Koliko poedinih vrst taksnih vrednotnic je treba imeti, predpiše minister za finance.

5. V vseh občinah, kjer ni nobenega pooblaščenega prodajalca taksnih vrednotnic, mora občinsko sodišče (županstvo) prodajati vrste taksnih vrednotnic, ustrezne dotičnemu kraju, kakor to predpiše minister za finance. Za to prodajanje ne plačuje občina takse iz tar. post. 235. taksne tarife.

6. Organi finančne kontrole morajo enkrat na mesec pregledati vse pooblašcene prodajalce taksnih vrednotnic ter poslati zapisnik o najdenih vrstah in številu taksnih vrednotnic upravi državnih monopolov, pa jih tudi vpi-sati v knjigo, ki jo mora imeti vsak prodajalec. Uradi, pristojni za prodajanje taksnih vrednotnic, morajo voditi pravilen seznamek vseh prodajalcev taksnih vrednotnic v svojem okolišu.

7. Pooblaščenim prodajalcem taksnih vrednotnic, pri katerih se ugotovi ob pregledu, da nimajo predpisanega števila in predpisane vrste taksnih vrednotnic, odvzame uprava državnih monopolov pravico prodajanja najmanj za leto dni; če pa so obenem mali prodajalci tobaka, jim odvzame tudi pravico prodajanja tobaka. Če se ugotovi v prodajalnici občinskega sodišča (županstva), da ni v njej potrebne vrste in potrebnega števila taksnih vrednotnic, se kaznuje predsednik občinskega sodišča (župan) ali njegov namestnik v denarju s 30 do 500 dinarji po točki 8. člena 56. zakona o taksah.

8. Za zahtevanje (naročanje) taksnih vrednotnic, vknjiževanje, predlaganje poročil in ostalo administracijo pri prodajanju taksnih vrednotnic predpiše uprava državnih monopolov potrebne knjige in obrazce, s katerimi se založe vsi državni uradi, ki prodajajo taksne vrednotnice.

#### Člen 17.

Dajanje provizije pri nakupu taksnih vrednotnic.

(K členu 42.)

1. Pooblašчени prodajalci, med katere spadajo tudi občinska sodišča (županstva), ki prodajajo taksne vrednotnice, dobivajo, če kupijo naenkrat bodisi eno vrsto, bodisi razne vrste taksnih vrednotnic v skupnem znesku 200 dinarjev po naročilni listi, provizijo 2%.

2. Za manjši znesek ne morejo pooblašчени prodajalci od državnih uradov kupovati taksnih vrednotnic.

3. Privatne osebe ne smejo dobivati pri nakupu taksnih vrednotnic nobene provizije. Te osebe lahko kupujejo pri državnih uradih taksne vrednotnice samo, če se ugotovi, da teh ni bilo pri pooblaščenih prodajalcih.

4. Državni uradniki, ki nabavljajo kolke zaradi eksekutivne izterjave taks, jih morajo kupovati pri uradu, pristojnem za prodajanje kolkov. Za to nabavo mora vzeti izvršitelj eksekucije vselej iz dotičnega urada obračun, ki ga mora priložiti dotičnemu aktu ali dotični odločbi. Če tega ne stori, se kaznuje uradnik-izvršitelj po točki 8. člena 56. zakona o taksah v denarju s 30 do 500 dinarji.

5. Provizija se daje vedno v kolkih, neglede na to, kakšne taksne vrednotnice so nabavljene.

6. Zneski provizije pod 0.50 Din se ne izplačujejo.

#### Člen 18.

#### Občasni pregledi.

(K členu 43.)

1. Če odredi davčni oddelek ministrstva za finance na podstavi člena 43. zakona o taksah občasne preglede, opravlja odrejeni državni organ ta pregled samo vpričo starešine državnega ali samoupravnega urada ali predstavnika denarnega ali zavarovalnega zavoda.

2. Starešine državnega ali samoupravnega urada se kaznujejo v denarju s 30 do 500 dinarji, če ne dajo odrejenemu uradniku ob pregledu na vpogled registra, vseh knjig, aktov in spisov.

3. Predstavniki delniških družb se kaznujejo po § 93. kazenskega zakonika, če ne dopuste odrejenemu uradniku odrejenega pregleda ali če mu ne dajo na vpogled registra, knjig in dokumentov zavoda ali družbe, iz katerih je razvidno plačilo takse.

4. Odrejeni uradnik mora sestaviti o izvršenem pregledu na kraju pregleda o ugotovljenem stanju zapisnik,

ki ga podpišejo tudi starešina urada ali predstavniki zavoda ali družbe.

5. Če ugotovi odrejeni uradnik nepravilnost, priloži zapisniku tudi prepis dotičnega spisa.

6. Predstavnike zavoda ali družbe zaslišuje pri teh pregledih odposlanec sam.

### Člen 19.

Nadzorstvo o pravilnem uporabljanju zakona in pravilnika.

(K členu 44.)

1. Uslužbenci vseh državnih uradov in samoupravnih oblastev morajo uradoma strogo paziti na to, da se uporabljajo odredbe zakona o taksah in pristojbinah in tega pravilnika kakor tudi navodil, izdanih o predmetih, o katerih odločajo, po predpisih, in na to, ali je taksa pravilno pobrana.

2. Dokler se taksa pravilno ne pobere in se ne postopa po zakonu, pravilniku in izdanih navodilih vobče, se ne izda nobena odločba in se tudi vobče nič ne ukrene o predmetu; če pa je treba, se postopa po drugem delu prvega odstavka člena 44. zakona o taksah.

3. V vsakem primeru se morajo strogo upoštevati predpisi drugega in tretjega odstavka člena 44. zakona o taksah.

### Člen 20.

Pregled zbog taksnega kaznivega dejanja.

(K členu 45.)

1. Če pregleduje državni uradnik z odobritvijo davčnega oddelka ministrstva za finance po členu 45. zakona o taksah knjige, vrednostne papirje in spise pri osebah, ki so učinile kaznivo dejanje iz člena 51. zakona o taksah, se sme izvršiti ta pregled samo vpricho političnega oblastva, če pa je politično oblastvo iz kakršnegakoli

razloga zadržano prisostvovati, v pričo občinskega oblastva in dveh državljanov, ki nimata pravice do nobene odškodnine.

2. Politično ali občinsko oblastvo se mora, ko mu pokaže dotični uradnik, ki naj izvrši pregled, pooblastilo ali odobrilo za pregled, odzvati pozivu ter odrediti osebe, ki naj prisostvuje pregledu.

3. V zapisniku, ki se mora sestaviti po tretjem odstavku člena 45. zakona o taksah, se mora vselej ugotoviti tudi to, da se je postavil pečat, če je bilo to potrebno, nadalje ura, ko se je pečat postavil ali snel.

4. Pri pečatenju se izločijo one listine, ki jim dospe plačilni rok v času, dokler morajo biti pečati postavljeni, in se dajo po pregledu v uporabo osebi, pri kateri se vrši pregled, ko se predhodno napravi prepis.

5. Če uradnik, ki opravlja pregled, postavljenih pečatov ne sname v 24 urah, sme zahtevati prizadeta oseba od finančnega oblastva, kjer pa tega ni, od političnega ali občinskega oblastva, naj se snamejo pečati.

6. Oblastvo, ki sname pečate na zahtevo prizadete osebe, mora o tem sestaviti zapisnik in v njem označiti uro, ko je snelo pečate.

7. Obratovalnice ali podjetja se pregledujejo samo v pričo predstavnika obratovalnice ali podjetja, zasliševanja pa se vrše po točki 6. člena 18. tega pravilnika.

## Člen 21.

### Ponarejene taksne vrednotnice.

(K členu 46.)

1. Ugotavljanje, ali je kolek ali taksni papir ponarejen, kakor tudi, ali se je iznova uporabil že uporabljen ali uničen kolek ali taksni papir, opravlja uprava državnih monopolov, katere mnenje je odločilno.

2. Kazni, izrečene po zakonih o taksah (pristojbinah), se ne smejo ne zniževati ne milostno odpuščati.

3. Kdaj se smejo uporabljati kazni zapora po zakonih o taksah, je predpisano v členu 48. zakona o taksah.

## Člen 22.

Uradnik sme biti obtožen zaradi izdane tajnosti.

(K členu 47.)

Čigar interes je oškodovan s tem, da je oblastveni organ, ko je pregledal njegove knjige in papirje, spravil v javnost to, kar je zvedel ob pregledu, ta sme dotičnega uradnika obtožiti neposredno pri pristojnem preiskovalnem oblastvu.

## Člen 23.

Disciplinske kazni.

(K členu 48.)

O vsakem kaznivem dejanju državnega uradnika ali uslužbenca iz člena 48. zakona o taksah se priobči ves predmet davčnemu oddelku ministrstva za finance, ki postopa nadalje po zakonu za kaznovanje tega disciplinskega pregreška.

## Člen 24.

Kdo obtožuje uradnika.

(K členu 49.)

Tožbo zoper obdolženo osebo vlaga po členu 49. zakona o taksah pri pristojnem oblastvu državni pravdni zastopnik na zahtevo davčnega oddelka ministrstva za finance.

## Člen 25.

Nepравilnost listin.

(K členu 51.)

1. Če se na listine, izdane v privatnem prometu, ki so zavezane plačilu takse v kolkih ali uporabi taksnega papirja, ne prilepi takoj pri nastanku listine nobena ali se ne prilepi popolna taksa ali se predpisno ne prilepi in ne uniči ali se v 15 dneh od dne, ko se je listina sestavila, ta ne prijavi ali se ne uporabi predpisani

taksni papir, pa pridejo take listine kakorkoli pred oblastvo, se pobere poleg doplačila redne takse še kazenska taksa v znesku trikratne neplačane, nezadostno ali ne predpisno položene takse. Če se prijavijo take listine v 15 dneh od nastanka, pa se taksa ne plača v tem roku, se pobere poleg redne takse tudi kazenska taksa v enkratnem znesku.

2. Na to kazen se obsoja lastnik listine. Če pa se ugotovi, da je izterjava od lastnika listine nemogoča, se obsodi na plačilo izdatelj listine. Za potrdila ali priznanice o prejemu najemnine je obsoditi izdatelja listine.

3. Kazen se izreka z rzsodbo po predhodnem zaslišanju odgovorne osebe.

4. Če pa hoče predložitelj listine ali tisti, v čigar posesti se je našla ta listina, položiti to takso brez rzsodbe, se sestavi o tem zapisnik, ki ga podpiše prizadeta oseba, ter se pobere redna in kazenska taksa kakor tudi taksa za rzsodbo.

5. Če se izda listina, izdana v privatnem prometu brez sodelovanja oblastva, v nekoliko istovetnih izvodih, od katerih je samo eden opremljen s takso, pa se vloži pri oblastvu pozneje eden izmed izvodov, na katerem ni takse in v njem ni označeno, pri kom je izvod s plačano in koliko takso, se pobere od predložitelja listine poleg redne še kazenska taksa in taksa za rzsodbo.

6. Redna in kazenska taksa se pilepljata na listino, taksa za rzsodbo pa na rzsodilo ali na zapisnik (iz točke 4. tega člena); uničujejo se po točki 2. člena 30. tega pravilnika, razen pri delnicah, kjer se pilepljata in uničujeta redna in kazenska taksa na rzsodilu.

## Člen 26.

Prijava in protokoliranje obrata i. dr.

(K členu 52.)

1. Če se začne izvrševati obrt, poklic ali vobče posel, za katerega je bilo treba plačati predhodno takso

po zakonu o taksah, pa se taksa ne plača v zakonskem roku, se kaznujejo lastnik ali odgovorni predstavniki po členu 52. zakona o taksah.

2. Osebe, ki plačujejo po zakonu o taksah takso občasno vnaprej (tedensko, mesečno, polletno itd.) se kaznujejo, če ne plačajo občasne takse v določenem roku, po odredbah člena 52. zakona o taksah. Odredbe iz tega odstavka se smejo uporabiti samo na dejanja, ki so storjena po dnevu 1. aprila 1932.

3. Kazen iz predhodne točke ne izključuje kaznovanja odgovornega uradnika po točki 6. člena 56. zakona o taksah, če ne pobere občasne takse v določenem roku.

4. Od občasnih taks, ki se plačujejo vnaprej za določen čas, se ne sme nič povrniti osebi, ki jih je plačala, neglede na to, ali hoče izvrševati ali je izvrševala obrt ali uporabljala pravico v krajšem času.

#### Člen 27.

Kaznovanje družb po tar. post. 37.

(K členu 53.)

1. Delniške družbe, ki plačujejo takso po tar. post. 37. taksne tarife, se kaznujejo po členu 53. zakona o taksah, če najkeseje do dne 15. januarja in do dne 15. julija vsakega leta niso poslale pristojnemu davčnemu uradu ali pristojni davčni upravi takse za minulo polletje po predpisih omenjene tarifne postavke.

2. Vse ostale osebe, imenovane v členu 53. zakona, se kaznujejo po predpisu tega člena, če ne postopajo po členu 7. zakona o taksah.

3. Zbornice in gospodarske združbe, ki izdajajo po odredbah zakona o obrtih izpričevala, potrdila itd., se kaznujejo, če ne poberejo takse po zakonu o taksah, po odredbah člena 53. zakona o taksah.



## Člen 28.

Kako se vrši preiskava.

(K členu 57.)

1. Oblastva, pristojna za preiskavo taksnih kaznivih dejanj, ki se ne kaznujejo po kazenskem zakoniku, vrše zasliševanja pred dvema pričama.

2. Če se pojavi taksno kaznivo dejanje privatne osebe pri ministrstvu, se vrši zaslišanje po pristojnem davčnem oblastvu, davčni upravi ali finančni kontroli.

3. Če je učinil taksno kaznivo dejanje uradnik, ga zasliši dotični urad, kjer službuje. Zaslišanje z akti vred se istotako vrne neposredno oblastvu, ki je zaslišanje zahtevalo.

4. Odločba o kaznovanju se ne sme izreči, dokler se obdolžena oseba ne zasliši ali se najmanj dvakrat ne pozove po zakonsko predpisani poti, naj se brani.

5. Če obdolžena oseba niti na dva poziva — ki se morata izdati v presledku 10 dni, za takse iz tar. post. 99. a, 99. b, 99. c in 99. č pa v presledku treh dni — ne pride zaradi zaslišanja in obrambe, izda pristojno oblastvo svojo odločbo ter postopa nadalje po zakonu.

6. Vse odločbe o prekinitvi nadaljnje kazenske preiskave se morajo pošiljati v pregled in odobritev oddelku za davke pri ministrstvu za finance, odnosno finančni direkciji ter so polnoveljavne šele po njihovi odobritvi.

## Člen 29.

Ovaditelji in zalotitelji.

(K členu 58.)

1. Če ovaditelj ni takoj ob ovadbi zahteval ovadnine, nego jo je zahteval pozneje, se mu ta nagrada ne prizna.

2. Če gre ovaditelju ali zalotitelju nagrada, odredi minister za finance izplačilo preko pristojne finančne direkcije.

3. Od doplačila redne ali zvišane takse (v Srbiji in Črni gori), prisojene državi z obsedbo obdolžene osebe, ne pripada ovaditelju nič.

4. Od državnih in samoupravnih uslužbencev vobče imajo edino organi finančne kontrole pravico do zalotnine.

5. Če se plača taksa v gotovini, se dasta od kazni za ta taksna kazniva dejanja v vsakem primeru od ene četrtrtine dve dela fondu finančne kontrole, en del pa se dá zvezi finančne kontrole.

6. Po členu 60. se morajo vse odločbe pristojnih oblastev o porazdelitvi takse bodisi v kolkih, bodisi v gotovini, dobljene od pobranih kazni, pošiljati v pregled in odobritev finančni direkciji, odnosno oddelku za davke pri ministrstvu za finance in šele po prejeti odobritvi se izvrši izplačilo.

#### Člen 30.

Kako se prileplja in uničuje kazenska taksa.

(K členu 59.)

1. Kazenska taksa za listine, izdatne v privatnem prometu, se prileplja in uničuje po točki 6. člena 25. tega pravilnika na teh listinah, razen za listine, o katerih je predpisano kaj drugega.

2. Preko kolkov, pobranih kot kazenska taksa, se zapisuje, preden se uničijo, beseda: »kazenska«.

3. Če se plača taksa v gotovini, se na dotičnih spisih samo označi, da je taksa plačana po dnevniku št. N.

#### Člen 31.

Zastaranje taksnih kaznivih dejanj.

(K členu 59.)

1. Taksna kazniva dejanja, ki se kaznujejo po zakonu o taksah in pristojbinah, zastarevajo po členu 60. zakona o taksah.

2. O vseh kaznih po zakonu o taksah in pristojbinah, pa tudi v primerih iz členov 48. in 49. zakona o taksah, se mora voditi pri finančnih direkcijah, pristojnih za reševanje kaznivih dejanj po pritožbah posebna »knjiga taksnih kazni«. Za kazniva dejanja, za katera so pristojna oblastva iz t. 1. čl. 66. taks. zak., se vodi ta knjiga pri oddelku za davke ministrstva za finance.

3. Vsi starešine državnih in občinskih oblastev morajo poročati ministrstvu za finance, oddelku za davke, odnosno pristojni finančni direkciji o vsakem učinjenem kaznivem dejanju kakor tudi o uspehu preiskave, ob kazni pa priobčiti tudi številko in datum razsodbe ali odločbe, vzrok kaznivega dejanja, zoper kateri predpis se je pregrešila dotična oseba, znesek doplačila redne takse, znesek kazenske takse, znesek eventualne obrestne takse in znesek takse za razsodbo ali odločbo.

4. Predsedniki prvostopnih sodišč v Srbiji in Črni gori morajo obveščati vsa prvostopna sodišča o kaznih za dejanja iz poslednjega odstavka člena 50. zakona o taksah, da se imajo v razvidnosti povratki h kaznivemu dejanju.

### Člen 32.

#### Nujnost taksnih predmetov.

(K členu 62.)

1. Vsi uradniki, ki se pregreše zoper člen 62. zakona o taksah, se kaznujejo po točki 8. člena 56. zakona o taksah v denarju s 30 do 500 dinarji.

2. Čim se pojavi ali odkrije taksno kaznivo dejanje, ki bi imelo za posledico kazen preko 5000 dinarjev, morajo vsa oblastva, pristojna za preiskavo, zavarovati plačilo redne in kazenske takse ali denarne kazni.

3. Zavarovanje se mora vršiti po tretjem odstavku člena 62. zakona o taksah.

## C. Členi zakona o državni trošarini, taksah in pristojbinah.

### Člen 207.

(K členu 21. zakona o državni trošarini, taksah in pristojbinah.)

1. Po členu 21. zakona o državni trošarini, taksah in pristojbinah ne sme biti nobena taksa (pristojbina) manjša od 0·10 dinarja.

2. Ob izračunu odstotnih in drugih taks (pristojbin) se smatrajo vsi zneski izračunjene takse pod 0·10 dinarja za 0·10 dinarja in tako je treba takso (pristojbino) pobirati.

3. Predpisi o zaokrožanju veljajo še nadalje.

### Člen 208.

(K členu 22. zakona o državni trošarini, taksah in pristojbinah.)

1. Po členu 22. zakona o državni trošarini, taksah in pristojbinah sme vsakdo, od katerega oblastvo neutemeljeno pobere takso ali pristojbino ali večjo, ko je treba, ali ki pomotoma izračuni in sam položi takso ali pristojbino, katere po zakonu ni bil dolžan plačati, v 90 dneh, štetih od dne, ko je bila taksa pobrana ali pomotoma položena, zahtevati povračilo takse ali pristojbine od oddelka za davke ministrstva za finance. Prošnje za povračilo se vlagajo pri onem oblastvu, ki je pobralo neutemeljeno ali večjo takso ali kjer je bila taksa pomotoma položena. Po tem roku izgubi pravico do zahteve.

2. Povračilo preveč prilepljene in uničene takse sme zahtevati tudi uradnik, ki prejme za izvesten predmet denar, pa od tega več uporabi za takso, ko je treba, kakor tudi če vobče pred dovršitvijo predmeta od prejetega denarja pobere ter prilepi in uniči takso, glede katere se naknadno uvidi, da je bila neutemeljeno plačana.

3. Oblastva, ki prejmejo prošnjo za povračilo takse ali pristojbine, jo morajo s svojim poročilom, mnenjem in potrebnimi akti vred poslati oddelku za davke ministrstva za finance v rešitev, razen v primerih iz pripombe 13. k tar. postavki 99. a taksne tarife.

4. Te prošnje niso zavezane taksi iz tar. post. 1. Če pa se ugotovi, da je prošnja popolnoma neutemeljena, se pobere naknadno taksa za prošnjo in za rešitev.

5. Člena 63. in 64. zakona o taksah kraljevine Srbije, ki veljata tudi za Črno goro, se s tem izpreminjata samo glede roka za zahtevo povračila.

6. Rok iz točke 1. tega člena ne velja v primerih, določenih v točki 3. člena 72. tega pravilnika in pripombe 13. k tar. post. 99. a taksne tarife.

7. Za računanje rokov o pravočasnosti zahtev veljajo predpisi točke 5. člena 219. tega pravilnika.

#### Člen 209.

(K členu 23. zakona o državni trošarini, taksah in pristojbinah.)

1. Po členu 23. zakona o državni trošarini, taksah in pristojbinah se vlagajo kljub dosedanjim predpisom pritožbe tako po zakonu o taksah kraljevine Srbije kakor tudi po zakonih o pristojbinah vseh pokrajin v 15 dneh od dne, ko se je prejela ali priobčila rzsodba, odločba ali rešitev, in sicer: zoper rzsodbe, odločbe ali rešitve oblastev prve stopnje pri oddelku za davke ministrstva za finance, zoper to pa pri državnem svetu (razen v primerih iz točk 21., 71., 76., 124. in 134. člena 133. tega pravilnika).

2. Pritožbe ali tožbe se izročajo državnemu svetu po predpisih zakona o državnem svetu in upravnih sodiščih.

3. Pritožbe po zakonu o taksah in po pristojbinskih zakonih na oddelek za davke ministrstva za finance se izročajo oblastvu ali uradu, ki je izdalo (izdal) prvo odločbo.

4. Predpisi členov 61. in 66. zakona o taksah veljajo za Srbijo in Črno goro še nadalje.

5. Ker ostanejo predpisi o računanju rokov, ki veljajo v poedinih pokrajinah, še nadalje v veljavi, se računani v pojavljenih primerih pravočasnost tako-le:

- a) če se izročajo pritožbe v Srbiji in Črni gori pošti za pristojna oblastva v Srbiji in Črni gori, se smatra za dan, ko se je pritožba prejela, tudi če je bila izročena kot navadno pismo ali priporočeno na navadni receptis, dan prejema v uradu, če pa je bila pritožba izročena pošti priporočeno na povratni receptis, dan, ko se je izročila pošti;
- b) če se izročajo pritožbe pošti v Srbiji in Črni gori za pristojne urade v ostalih pokrajinah ali se pošiljajo iz ostalih pokrajin v Srbijo in Črno goro, se smatra za dan, ko se je pritožba prejela, dan, ko se je izročila pošti, neglede na to, ali je bila izročena kot navadno pismo ali priporočeno;
- c) če se izročajo pritožbe pošti v katerikoli pokrajini za urade v katerikoli pokrajini, pa se ne odpošiljajo po pristojni poti, kakor je predpisano v točki 3. tega člena, nego se pošljejo drugemu oblastvu, se smatra za dan, ko se je pritožba izročila, oni dan, ko se prejme pri pristojnem oblastvu, kateremu se je morala poslati;
- č) če se izročajo pritožbe osebno, je dan izročitve tudi dan prejema.

6. Da je mogoče oceniti pravočasnost prejema izvestnega akta (bodisi za povračilo, bodisi pritožbe), se mora določiti pri vsakem uradu s pismenim nalogom uradnik, ki mu je dolžnost, da postavlja na vse te akte svojeručno

označbe po točki 5. tega člena, na kakšen način je bil dotični akt izroččen ali prejet; katerega dne (z besedami); s koliko takso in ali so koliki pravilni; vse to mora tudi podpisati. Šefi, ki ne odrede uradnika za ta posel, in uradniki, ki malomarno opravljajo ta posel, se kaznujejo po členu 56. zakona o taksah.

#### Člen 210.

(K členu 26. zakona o državni trošarini, taksah in pristojbinah.)

Po členu 26. zakona o državni trošarini, taksah in pristojbinah in njegovi izpremembi in VI. oddelku člena 6. zakona o izpremembah in dopolnitvah v zakonih o taksah in pristojbinah se uporabljajo na vso kraljevino kazni iz členov 55. in 56. srbskega zakona o taksah.

#### Člen 211.

Vsa državna oblastva in vse uradne osebe, pri katerih se polagajo takse v kolkih, morajo nabaviti prebijač za uničevanje kolkov.

#### Člen 229.

(K členu 14. zakona o državni trošarini, taksah in pristojbinah.)

1. Po členu 14. zakona o državni trošarini, taksah in pristojbinah se zvišujejo vse med vojno izjemoma nezvišane tarifne postavke v Hrvatski, Slavoniji, Banatu, Bački in Baranji, in sicer kolkovine za vloge, duplikate, priloge, sestavke, prepise in izpričevala, za kolkovanje knjig: trgovskih, industrijskih in poslovnih posredovanj in vse druge listine — za 100 % (sto odstotkov), kolikor ni katera izmed teh tarifnih postavk izpremenjena z novo tarifno postavko iz člena 10. zakona o državni trošarini, taksah in pristojbinah in členov 1. in 3. zakona o izpremembah in dopolnitvah v zakonu o taksah in pristojbinah.

2. Ta zvišba se ne nanaša na kolkovine za vse vloge pri postopanju pred sodiščem.

3. Predpis člena 14. zakona o državni trošarini, taksah in pristojbinah je samo nadomestil člen 10. zakona o proračunskih dvanajstinah z dne 4. aprila 1920. ali člen 154. finančnega zakona za leto 1920./1921., tako da se z omenjenim členom 14. ne vrše sedaj nobene nove zvišbe, ampak se samo podaljšuje veljavnost dosedanje zvišbe.

#### Člen 230.

(K členu 15. zakona o državni trošarini, taksah in pristojbinah.)

1. Po členu 15. zakona o državni trošarini, taksah in pristojbinah se zvišajo vse stalne pristojbine po zakonih o pristojbinah, ki veljajo v Bosni, Hercegovini, Dalmaciji, Sloveniji, Hrvatski, Slavoniji, Banatu, Bački in Baranji, ko se predhodno izvrši zvišba po členu 14. zakona, na štirikratni znesek, kolikor niso te stalne pristojbine v členu 10. zakona o državni trošarini, taksah in pristojbinah in s členoma 1. in 3. zakona o izpremembah in dopolnitvah v zakonih o taksah in pristojbinah nadomeščene s posebno takso.

2. Ta zvišba se ne tiče lestvičnih in odstotnih pristojbin.

#### Člen 231.

(K členu 16. zakona o državni trošarini, taksah in pristojbinah.)

1. Po členu 16. zakona o državni trošarini, taksah in pristojbinah se morajo v vseh primerih, navedenih v pristojbinskem zakonu iz leta 1850. za Dalmacijo in Slovenijo in v zakonu iz leta 1883. za Hrvatsko, Slavonijo, Banat, Bačko in Baranjo kakor tudi pristojbinskih zakonov iz leta 1886. za Bosno in Hercegovino, nadalje v vseh izpremembah in dopolnitvah teh zakonov plačevati vse pristojbine — v kolkih in v gotovini — takoj vnaprej, neglede na to, kolik je znesek.



2. Vse »stalne« in »lestvične« pristojbine kakor tudi odstotne pristojbine, ki niso določene za prenos nepremične imovine ali za zemljiškoknjižno zavarovanje, je treba odslej, neglede na njih višino — torej tudi preko maksimalne vsote 50 ali 60 kron — brezpogojno in edino plačevati v kolkih vnaprej.

3. Noben spis (vloga, prošnja, pritožba itd.), zavezan stalni ali lestvični pristojbini, ki se izroča osebno vsem državnim kakor tudi avtonomnim oblastvom in uradnim osebam, se ne sme sprejeti, če ni opremljen po zakonu s predpisano taks (kolkovan), ter se mora takoj vrniti dotični osebi, da prilepi predpisano takso.

4. Spisi brez takse ali z nezadostno takso, ki prihajajo po pošti, se vpisujejo v protokol ter se takoj vračajo oblastvu, v čigar območju je vložitelj, da pozove vložitelja spisa, naj plača predpisano takso, z obvestilom, da se ne bo vršilo uradno poslovanje, dokler se ne položi po zakonu zadostna taksa.

5. Dotično oblastvo, ki mu je spis poslan zaradi plačila takse, mora poziv za plačilo predpisane takse najklesneje peti dan, ko je prejelo spis, poslati vložitelju spisa, da položi v 30 dneh, štetih od dne izdanega poziva, potrebno takso. Če vložitelj v tem roku ne položi takse, se smatra, da spis vobče ni bil predložen. Če je vložba takega spisa vezana na določen zakonski rok, pa se je spis pravočasno vložil, se smatra vložba, ako se položi taksa naknadno ob roku, za pravočasno.

6. Ob nobenem prenosu nepremične imovine ne smejo zemljiškoknjižna oblastva, pri katerih bi se moral izvršiti ta prenos, ukreniti ničesar in tudi ne sprejeti spisa, dokler ni pristojbina v celoti pobrana. Dokaz o plačilu pristojbine je potrdilo davčne uprave, ki mora biti tudi priloženo aktu, preden zemljiškoknjižno oblastvo sprejme dopis. Privatne osebe morajo v takih stvareh same zbrati in izročiti davčni upravi te podatke s prepisom listine vred; ne plačujejo pa za te podatke ne državnih ne občinskih taks.

7. Davčne uprave ne smejo brez gorenjih podatkov sprejeti spisa, marveč morajo opozoriti na nedostatek podatkov ter naročiti dotični osebi, naj jih predloži naknadno. Tisti trenutek, ko se izroči spis s podatki davčni upravi, se mora prepis te listine uvrstiti v likvidacijsko knjigo, istočasno izvršiti izračun, vsa izračunjena vsota takoj sprejeti ter izdati priznanica (bodisi na originalu spisa, bodisi posebej).

8. V izrečno izvzetih primerih, kjer je po veljavnem zakonodajstvu nemogoče, pri sodiščih vnaprej plačati pristojbino, kakor pri dediščinah, sodnih odločbah in poravnava, kolikor se nanašajo na prenos nepremične imovine, in pri evidenci pristojbin (popis kolkov), ne sme sodišče izročiti odločbe, preden ne napoti dotične osebe k davčni upravi, z vsemi podatki, potrebnimi za izračun (odmero) pristojbine, da plača pristojbino, in šele, ko se uveri, da je predpisana pristojbina resnično plačana, sme izročiti odločbo.

9. Davčna uprava ali oblastva, ki izračunavajo takse, morajo, če bi bilo plačilo izračunjene (odmerjene) pristojbine zavisno od poznejšega dogodka, pristojbino takoj pobrati, ne pa kakor dosedaj. Dotična oseba ali njeni nasledniki, od katere se je ta taksa pobrala, ima pravico, v zakonskem roku zahtevati povračilo plačane pristojbine. V tem primeru ta oseba (naslednik) ni upravičena zahtevati obresti od te takse. Ta predpis je uporabljati takoj tudi za vse primere, ki so v evidenci.

10. Če pa se zemljiškoknjižno zavaruje pravica zastave, se dopušča, da se opravi zaznamba za prednostno pravico zastave, ne da bi se plačala taksa vnaprej; toda v zemljiških knjigah se sme izvršiti vknjižba šele, če se najkeseje v enem mesecu od vložene zahteve predloži dokaz, da je predpisana taksa plačana; drugače se zahteva izbriše iz evidence.

11. Uradnik, ki vzame v delo predmet ali spis iz tega člena, za katerega ni zadostno ali nikakor plačana ali prisojena ena izmed taks iz člena 10. zakona o državni

trošarini, taksah in pristojbinah in členov 1. in 3. zakona o izpremembah in dopolnitvah v zakonih o taksah in pristojbinah, v času, ki je predpisan v tem členu, se kaznuje s trikratnim zneskom neplačane ali premalo plačane ali prisojene takse, kar ne izključuje tudi izterjatve redne takse od privatne osebe. Te kazni izreka minister za finance in zoper njegovo odločbo pritožba ni dopustna. Če se ne pobero ostale pristojbine, so za to odgovorni šefi pristojnih oblastev po veljavnih predpisih.

12. Ker se mora plačati pristojbina takoj — kreditiranje države je prestalo — ne sme izdati davčna uprava privatni osebi plačilnega naloga, razen v primeru iz točke 8. tega člena in naknadnega plačila pristojbine zbog cenzure; zato se tudi ne pobira nobena taksa za ta nalog.

13. Glede na to, da se mora položiti pristojbina vnaprej, se tudi ne more vložiti pritožba zoper plačilni nalog, nego se sme, ko se pristojbina plača, zahtevati od pristojne finančne direkcije za vsote do 10.000.— dinarjev, preko 10.000.— dinarjev pa od davčnega oddelka ministrstva za finance povračilo pomotoma ali preveč pobrane pristojbine po pristojni davčni upravi.

14. Če se mora plačati taksa po izdanem plačilnem nalogu, mora davčna uprava, ki mora istega dne izdati ta nalog, izterjati pristojbino prisilno (eksekutivno) 31. dan od dne, ko se je izročil nalog, če dotična oseba prostovoljno ne položi te pristojbine.

---

## Č. Zaključni predpisi.

### Člen 232.

Vse odredbe zakona in tarife zakona o taksah kraljevine Srbije in zakonov o pristojbinah ostalih krajin naše kraljevine kakor tudi predpisi pravilnikov in navodil, ki nasprotujejo zakonu o državni trošarini, taksah in pristojbinah in njegovih izprememb in zakonu o izpremembah in dopolnitvah v zakonih o taksah in pristojbinah in temu pravilniku, nadalje zakon o taksah in pravilnik za Črno goro, odredbe o taksah iz finančnih zakonov in pravilnik za izvrševanje odredb iz začasnega zakona o trošarini, taksah in pristojbinah prestanejo veljati.

### Člen 233.

Ob sklicevanju na poedine predpise tega pravilnika naj se nazivlje ta pravilnik: »Taksni in pristojbinski pravilnik«.

### Člen 234.

Ta pravilnik stopi v veljavo z dnem, ko se podpiše in ko se razglasi v »Službenih novinah«, obvezno moč pa dobi, in sicer za neizpremenjene odredbe z dnem razglasitve, za ostale pa dne 15. novembra 1923.

V B e o g r a d u, dne 6. novembra 1923.; št. 37.124.

Minster za finance:

dr. M. M. Stojadinović s. r.

## D. Pravilnik o pobiranju šolnine.

Na osnovi pooblastitve v § 45. zakona o izpremembah in dopolnitvah zakona o taksah in sporazumno z ministrom za prosveto predpisujem ta-le

### PRAVILNIK o pobiranju šolnine,\*

ki se glasi:

#### Člen 1.

Taksa iz tar. post. 318. a taksne tarife se plačuje v gotovini pri upravi šole, kjer se vrši vpis učencev.

#### Člen 2.

Vsak učenec, odnosno oseba, ki prijavlja učenca za vpis, mora prinesiti potrdilo pristojnega davčnega oblastva o velikosti neposrednega davka roditeljev (očefa in matere) in učenca, če je temu davek predpisan. Po velikosti davka pobere šolsko oblastvo takso po razpredelnici k tar. post. 318. a taksne tarife.\*\*

#### Člen 3.

Za učence državnih in samoupravnih (banovinskih in občinskih) uslužbencev, ki se jim razen prejemkov ne predpisuje druga davčna oblika (davek na rente, na nepremično imovino in ost.), izdaja potrdila o velikosti davka urad (državni ali samoupravni), kjer prejemaajo

\* »Službene novine kraljevine Jugoslavije« z dne 23. aprila 1932., št. 94/XLI/296. — »Službeni list« št. 350/34 iz leta 1932.

\*\* Glej »Pojasnila« k pravilniku, zadaj pod E.

roditelji plačo. Če je tem uslužbencem predpisan davek po kakšni drugi davčni obliki, morajo predložiti tudi potrdilo po členu 2. tega pravilnika. Šolnina se odmeri po skupni vsoti davka.

#### Člen 4.

Prošnje in potrdila o velikosti davka so zavezane taksi iz tar. post. 1., 3. in 4. taksne tarife.

#### Člen 5.

Za dijake na univerzah, ekonomsko-komercialni visoki šoli, višji pedagoški šoli in drugih šolah iste veljave se pobira šolnina za drugi semester na osnovi potrdila, predloženega zaradi šolnine v prvem semestru.

#### Člen 6.

Privatni učenci morajo, ko se jim dovoli opravljati izpit, toda pred opravljanjem izpita, plačati takso za šolnino, ko so predhodno pribavili potrdilo, navedeno v členu 2., odnosno 3. tega pravilnika.

#### Člen 7.

To šolnino pobira upravitelj (direktor) šole ali oseba, ki jo on določi z odlokom. Pobiranje šolnine se vrši po posebnem dnevniku, ki ima naslednje razpredelke: zaporedno številko, številko vpisnika dotične šole, učenčevo ime in priimek, za koga je šolnina plačana, za kateri razred, odnosno semester, velikost davka, po katerem je šolnina odmerjena (številka potrdila), po kateri skupini in znesek pobrane takse.

#### Člen 8.

Ko se vpisovanje konča, zaključi upravitelj (direktor) šole svoj dnevnik tako, da vpiše na koncu skupno vsoto pobrane šolnine in izpiše čez celo stran:

»Po tem dnevniku od št. .... do št. ....  
je pobranih za šolnino za šolsko leto 193...../193.....  
dinarjev .....«. Ta zaključek podpiše  
upravitelj (direktor), če pa je druga oseba šolnino po-  
biral, tudi ta.

#### Člen 9.

Po tem dnevniku pobrani denar izroči šola pristojni  
davčni upravi s posebnim spisom; davčna uprava pa  
potrdi pod zaključkom dnevnika samega, da je prejela  
od dotične šole po tem dnevniku pobrano vsoto in jo  
vložila v državno blagajno pod številko dnevnika. To  
potrdilo podpišeta šef davčne uprave in blagajnik. Tako  
potrjeni dnevnik pridrži uprava šole kot svojo listino.

#### Člen 10.

Pobrano šolnino je treba izročiti državni blagajni  
(davčni upravi) drugi dan po dokončanem vpisovanju.  
Šole, ki pobranega denarja ne morejo hraniti do konca  
vpisovanja, ga lahko izročajo vsak dan, in to tako, kakor  
je določeno v členih 8. in 9. tega pravilnika.

#### Člen 11.

Ob pobiranju šolnine morajo izdajati šole prizna-  
nice o pobrani šolnini; v teh je navesti poleg imena  
osebe, za katero se je šolnina plačala, in vsote, tudi  
število dnevnika, kjer je taksa vpisana.

#### Člen 12.

Dnevnike in priznanice, po katerih se šolnina po-  
bira, natisne oddelek za davke pri ministrstvu za finance  
in jih vroči vsem šolam po davčnih upravah na zahtevo  
šol samih.

V Beogradu, dne 20. aprila 1932.; št. 32.849.

Minister za prosveto  
dr. Drag. S. Kojić s. r.

Minister za finance  
dr. Mil. R. Djordjević s. r.

## E. Pojasnila ministrstva za finance, oddelka za davke, k pravilniku o pobiranju šolnine.

### I.

Ker stopijo določbe taksnega zakona (tar. št. 318. a taksne tarife) o pobiranju šolnine v veljavo v začetku šolskega leta 1932./1933., se je pojavilo več vprašanj, na katera daje oddelek za davke na podstavi čl. 43. taksnega zakona sledeča pojasnila:

Pri pobiranju šolnine je smatrati za prvega otroka tistega, ki ga vpišejo v šolo višje stopnje, odnosno v starejši razred s predpisano večjo šolnino neglede na starostna leta dotičnega učenca. Če hodi poleg otroka tudi njegov roditelj v šolo, ga je smatrati glede šolnine kot učenca osebe z več otroki. Učenci v šolah brez šolnine se pri odmeri šolnine za ostale otroke ne upoštevajo.

Potrdila o višini davka bodo izdajala davčna oblastva, pri katerih je dotična oseba obdavčena. Ako je oseba obdavčena pri več davčnih upravah, mora prinesiti potrdila od vseh teh uprav. Državni in samoupravni uslužbenci, ki poleg svojih prejemkov nimajo nobenega drugega dohodka in ki niso obdavčeni od davčnih uprav, dobe taka potrdila pri uradu, kjer prejemajo svoje prejemke, upokojenci pa pri blagajnicah, kjer jim izplačujejo pokojnine, in sicer neglede na to, ali prejemajo pokojnino osebno ali po pošti. Osebe, ki plačujejo uslužbenski davek svojemu delodajalcu, dobe pri tem delodajalcu potrdilo o višini v gotovini ali v davčnih znamkah pobranega davka.

Ako imajo vse te osebe (državni, samoupravni uslužbenci, upokojenci in osebe, ki plačujejo uslužbenski da-



vek) poleg svojih prejemkov še drugo lastnino, ki zanjo plačajo davek pri davčnih upravah, morajo od teh davčnih uprav dobiti potrdila o višini davka na to lastnino. Tem se odmeri šolnina na podstavi skupnega davka na vseh teh potrdilih.

Oblastva, ki izdajajo ta potrdila, ne smejo predhodno zahtevati poravnave tega davka, marveč morajo izročiti potrdila neglede na to, ali je bil davek plačan, vendar pa morajo pri tem vedno navesti, da velja potrdilo le za odmero šolnine. Prav tako oblastva niso dolžna zabeležiti, da dotična oseba ni zadolžena z davkom v drugem kraju, a tudi šole ne smejo zahtevati dokaza o tem, marveč morajo šolnino pobrati le po predloženih potrdilih. Ako se ugotovi, da je nekdo prikril pravo višino davka, to se pravi, da ni predložil potrdil vseh tistih oblastev, kjer je obremenjen z davkom, ga zadenejo zakonske posledice.

Za vpis več otrok v razne šole ni treba od pristojnega oblastva (davčne uprave, blagajnice) zahtevati več potrdil, marveč zadošča, da se pri pristojnem oblastvu sestavi in potrdi več prepisov izdanega potrdila, tako da se za učenca, ki plača polno šolnino, priloži izvornik, za druge pa overjeni prepisi. Za več otrok na istem zavodu zadošča eno potrdilo za najstarejšega otroka, ravnatelj in upravitelji šole pa so za ostale otroke dolžni zabeležiti v dnevniku, da je potrdilo o višini davka pri osebi, vpisani pod to in to številko dnevnika o pobiranju šolnine.

Za primer, da otroka, ki plača šolnino, vpišejo kesneje, je roditelj, odnosno skrbnik dolžan predložiti šoli, kamor vpiše druge otroke, izjavo, da bo najstarejšega otroka vpisal v šolo višje stopnje (z navedbo šole). Na podstavi take izjave morajo ravnatelj in upravitelji šole vpisati ostale otroke proti polovični šolnini, izjavo roditelja ali skrbnika pa morajo shraniti do konca roka, predvidenega za vpis v šolo, ki jo navaja izjava. Ako te osebe ne predlože dokaza o opravljenem vpisu in plačani šolnini za šolsko najstarejšega otroka, pošljejo šole dotične izjave pristojni davčni upravi zaradi nadaljnjega ravna-

nja, ki je predvideno za nezadostno plačane takse. V takih primerih morajo šole pri vpisu drugih otrok opozoriti roditelje na posledice, ako pravočasno ne predložijo dokaza o vpisu in o plačani polni šolnini za šolsko najstarejšega otroka.

Otroci tujih podanikov, ki so jim roditelji v naši državi stalno nastanjeni, plačajo enako šolnino in na enak način kakor naši državljani. Učenci tujih podanikov, ki hodijo pri nas samo v šolo, ki pa jim roditelji živijo onstran mej naše kraljevine, so dolžni predložiti potrdila o višini davka pri pristojnem oblastvu v državi, ki ji pripadajo in kjer stalno živijo. Ker se taka potrdila glase na denar države, kjer so bila izdana, je treba preračunati višino davka v denar naše države po državnem tečaju za dotični mesec.

Potrdila, ki služijo za podlago pobrane šolnine, ravnatelji in upravitelji šol ne bodo vrnila, marveč jih obdrže za svoje arhive med listinami o pobrani šolnini.

Ker je treba plačati šolnino po davku roditeljev (očeta in matere) in učenca, ako je z davkom obremenjen, ni treba glede šolnine upoštevati navedb, da se učenec sam vzdržuje in da ga je zato treba oceniti kot siromašnega, marveč naj se zahteva dokaz o višini davka roditeljev, če jih dotični učenci še imajo.

Potrdila o višini davka si je treba pravočasno oskrbeti, da ne bi bila oblastva tik pred vpisom otrok v šolo preobložena. V tem primeru se lahko pripeti, da vsi ne bi dobili zahtevanih potrdil pravočasno.

**Ministrstvo za finance, oddelek za davke, z dne 12. avgusta 1932., št. 64.682.**

## II.

Če starši šolajo več otrok in jim je potrebno dokazilo, da so za najstarejšega plačali polno šolnino, da bi tako za ostale plačali samo polovično šolnino, ni potrebno za to posebno potrdilo zadevne šole, marveč zadošča že sama priznanica o vplačani polni šolnini za najstarejšega

otroka, odnosno, ako ima dotična oseba več otrok, pa morda ne želi predložiti priznanice, zadošča njen po pristojnem oblastvu overjen prepis. Za izpričevala o siromaštvu, ki se izdajajo na podstavi t. 6. čl. 5. zakona o taksah, se ne zahteva taksa Din 20,—, ker ta izpričevala kot taka niso zavezana taksi. — Kar se tiče meščanskih šol, imajo, dasiravno niso v zakonu izrečno navedene, značaj strokovnih šol in se pobira v njih šolnina po t. 6., opomba 2., k tar. post. 318. a taksne tarife, t. j. polovična šolnina iz tretje skupine.

**Ministrstvo za finance, oddelek za davke, z dne 27. avgusta 1932., št. 67.993.**

---

## F. Pravilnik

za izvrševanje predpisov iz tar. post. 62. taksne tarife  
zakona o taksah.

(Pravilnik o točarinski pravici.)\*

### Člen 1.

1. Točenje pijač na kakršenkoli način sme opravljati samo oni, ki mu podeli pristojno finančno oblastvo za to posebno pravico.

2. Za izdajanje pravice za točenje pijač so pristojne finančne direkcije.

### Člen 2.

Za točenje pijač se smatra:

a) točenje pijač na drobno, neglede na kraj in prilike, kdaj se to točenje vrši;

b) točenje pijač na debelo.

---

\* Ta pravilnik je bil priobčen prvotno v »Službenih novinah kraljevine Srbov, Hrvatov in Slovencev« z dne 30. julija 1925., št. 171/XXXIV, in v »Uradnem listu« z dne 3. septembra 1925., št. 269/83, izpremembe in dopolnitve v njem (z dne 31. marca 1927., št. 39.936) pa so bile priobčene v »Službenih novinah kraljevine Srbov, Hrvatov in Slovencev z dne 12. aprila 1927., št. 82/XVIII, v »Uradnem listu« z dne 28. aprila 1927., št. 188/46, dalje v »Službenem listu« z dne 29. nov. 1930., št. 261/41, in z dne 4. maja 1932., št. 363/35. — Glej tudi pod G. »Člen 103. pravilnika za izvrševanje zakona o državni trošarini«.

## Člen 3.

1. Za točenje pijač na drobno se smatra prodajanje vseh ali samo nekaterih vrst alkoholnih pijač v vseh količinah tako za goste v odrejenih lokalih kakor tudi za potrošnike zunaj prostorov obratovalnice.

2. Za točenje pijač na debelo se smatra prodajanje vina preko 50 litrov, piva najmanj 25 litrov, špirta in žganja, napravljenega iz špirta, preko 100 litrov, ostalih oslajenih pijač in sadnih žganj, dobljenih z destilacijo, pa najmanj 25 litrov.

3. Osebe, ki prodajajo vino in žganje lastnega pridelka in z lastnega zemljišča v selih po 5 in več litrov. v mestih in trgih pa po 10 litrov in več naenkrat, se ne smatrajo za točilce ne na drobno ne na debelo. Za prodajalce pijač lastnega pridelka in z lastnega zemljišča se ne smatrajo osebe, ki so uporabile za proizvodnjo pijač poleg sadja s svojega zemljišča tudi kupljeno sadje.

4. Bakalnice, specerijske obratovalnice, lekarne, drogerije in shranišča pivovarn in drugih tvornic za alkoholne pijače, ki prodajajo alkoholne pijače (vino, konjak, rum, liker, pivo in žganje) v originalnih zaprtih posodah (sodih ali steklenicah), kakor so jih nabavile ali dobile iz tvornice, ter teh posod ne polnijo niti ne pretakajo v manjše posode niti ne odpirajo steklenic, se ne smatrajo za lokale za točenje ter niso zavezane, plačevati takse iz tar. post. 62. taksne tarife.

Vse lekarne in drogerije, ki izdelujejo v svojih laboratorijih medicinska vina ter jih polnijo v steklenice zaradi prodaje, prav tako niso zavezane, plačevati takse iz tar. post. 62. taksne tarife.

## Člen 4.

Na drobno se smejo točiti pijače v gostilnah (mehana, svratište, gostiona, han), kavarnah, restavracijah (pivnicah), penzionih v primeru točke 3. člena 4. pravilnika o gostilnah, kavarnah in ostalih obratovalnicah z al-

koholnimi pijačami, v sanatorijih v primeru točke 2. člena 5. pravilnika o gostilnah, kavarnah in ostalih obratovalnicah z alkoholnimi pijačami, v častniških domih, zaključnih društvenih lokalih (klubih, kazinah, čitalnicah), kočah in hišah planinskih društev na višinah, v vagonških restavracijah, na potniških ladjah, v ilidžah (kopališčih na vodi), na plažah (kopališčih poleg vode), barakah, vrtovih in parkih, okrepčevalnicah (buffetih), prodajalnicah užiških proizvodov, vinarsko-likerskih obratovalnicah, žganjarnah, sladličarnah in tem podobnih obratovalnicah, na sejnih, shodih in verskih proslavah pod šatori (pod vejo), in če se spremljajo vojaške edinice na pohodu (marketenderji).

#### Člen 5.

1. Kdor hoče opravljati točenje na drobno v gostilnah, kavarnah, restavracijah, penzijonih in sanatorijih (če se v sanatorijih ne dajo bolnikom pijače samo in izključno po zdravniškem predpisu), mora vložiti pravilno kolkovano prošnjo pri pristojnem finančnem oblastvu iz člena 1. tega pravilnika.

2. Prošnji je treba priložiti:

a) osebno pravico o profesionalni sposobnosti za točenje pijač;

b) krajevno gostilniško ali kavarniško pravico za kraj, kjer je postavljena zgradba, v kateri naj bi se točile pijače;

c) potrdilo o plačanem neposrednem davku.

#### Člen 6.

Kdor hoče voditi eno izmed ostalih obratovalnic iz člena 4. tega pravilnika, mora vložiti pri finančnem oblastvu, pristojnem iz člena 1. tega pravilnika, kolkovano prošnjo, ki ji priloži osebno pravico, dovolilo ali potrdilo pristojnega policijskega (političnega) oblastva za to obratovanje (členi 41., 42., 43., 71., 77. in 84. pravilnika o

gostilnah, kavarnah in ostalih obratovalnicah z alkoholnimi pijačami) in potrdilo o plačanem neposrednem davku.

#### Člen 7.

1. Kdor hoče opravljati točenje pijač na debelo, mora vložiti pri pristojnem finančnem oblastvu iz člena 1. tega pravilnika pravilno kolkovano prošnjo ter ji priložiti:

a) prepis protokolacije firme;

b) potrdilo občinskega oblastva o polnoletnosti, vedenju in dosedanjem poklicu, o državljanstvu, neoporečnosti in zanesljivosti;

c) dokaz, da vodi predpisane trgovinske knjige, iz katerih je razvidno nabavljanje in prodajanje pijač, in sicer prodajanje poedinim osebam;

č) dokaz, da more dajati na leto v promet najmanj 200 hektolitrov alkoholnih pijač;

d) maloletne in pravne osebe morajo navesti osebo, ki bo zanje vršila točenje na debelo; ta oseba mora izpolnjevati vse pogoje iz točke 1. pod b) tega člena;

e) maloletne osebe morajo priložiti dovolilo skrbstvenega sodnika za opravljanje tega obrta;

f) potrdilo o plačanem neposrednem davku.

2. Finančna oblastva iz člena 1. tega pravilnika pošljejo prošnjo s prilogami vred davčnemu oddelku ministrstva za finance in šele, ko dobe predhodno pooblastilo, podele pravico za točenje pijač na debelo.

3. Tvorнице, privatna trošarinska shranišča, izdelovalci alkoholnih pijač izključno za trgovino kakor tudi tvornice za liker, konjak in rum smejo prodajati svoje proizvode ali količine alkoholnih pijač, spravljene v shranišče, na debelo brez posebnega dovolila; toda voditi

---

Opomba. Posamezne določbe tega pravilnika, zlasti one glede krajevne in osebne pravice, sicer niso izrečno razveljavljene, pač pa po §§ 76. do 79. novega obrtnega zakona modificirane. Zato so prevzeti v to knjižico (glej pod H.) tudi omenjeni §§ 76. do 79. zakona o obrtih. Zakon: gl. »Službeni list«, kos 76., od 2. decembra 1931.

morajo predpisane trošarinske knjige, pa tudi trgovinske knjige kakor ostali veliki prodajalci alkoholnih pijač.

4. Trgovinski posredniki, ki kupujejo ali prodajajo alkoholne pijače na debelo za račun drugega, če imajo za to dokaze, niso zavezani plačevati takse iz tarifne postavke 62. taksne tarife.

#### Člen 8.

Finančno oblastvo iz člena 1. tega pravilnika mora, ko prejme prošnjo z vsemi potrebnimi prilogami, izdati prosilcu pravico za točenje na drobno še isti dan. Tako izdano pravico dostavi pristojni davčni upravi, ki začasno odmeri in pobere takso iz tar. post. 62. taksne tarife. Ta taksa se pozneje, kadar se sestane komisija za razvrščanje, naknadno odmeri in ugotovi.

#### Člen 9.

Državnim uradnikom in njih zakonitim ženam in maloletnim otrokom se ne sme podeliti pravica za točenje pijač na drobno ali na debelo, če so ti uradniki v kakršnemkoli pogledu nadzorstveni organi za take obratovalnice.

#### Člen 10.

1. Pravica za točenje pijač na drobno in na debelo je vezana na osebo, ki ji je podeljena, ter se ne more prenesti na drugega in tudi ne dati v najem.

2. Poleg točenja pijač v izvestnem lokalu sme točiti koncesionar tudi na sejnih, ob cerkvenih slavnostih in drugih svečanostih, toda samo v okolišu svoje občine, in sicer če je to v prošnji izrečno zahteval in mu je to v dovolilu označeno.

#### Člen 11.

1. Oblastva iz člena 1. tega pravilnika podele koncesionarju pismeno pravico. V tej pravici je treba točno označiti koncesionarjevo ime in njegov priimek, nadalje,



če ima poslovodjo, tudi poslovodjevo ime in njegov priimek, potem ulico in številko zgradbe, kjer je točenje pijač dovoljeno, število poslovnih prostorov in njih površino, vrsto točenja pijač, sejme in cerkvene slavnosti, kjer sme koncesionar točiti pijače zunaj svojih prostorov, in za koliko časa velja dovolilo.

2. Koncesionar mora imeti to dovolilo v svojem lokalu nabito na vidnem kraju, odnosno ga vedno nositi s seboj, če se točenje ne vrši v lokalu.

3. Oblastva, ki podeljujejo pravico, pa tudi pristojni oddelek finančne kontrole, morajo voditi evidenco o vseh podeljenih dovolilih za točenje pijač na drobno in na debelo.

#### Člen 12.

1. Kdor ima pravico, točiti pijače na drobno in na debelo, sme točiti v odrejenem lokalu ali v šatoru (pod vejo), vrtu ali v baraki vse alkoholne pijače v neomejenih količinah.

2. Dobljena pravica se ne more prenesti na drugega in se tudi ne more dati v najem.

3. Če se hoče koncesionar odpovedati pravici za točenje pijač, mora to pismeno prijaviti pristojnemu finančnemu oblastvu iz člena 1. tega pravilnika. Ta odpoved se lahko prijavi tudi pristojnemu oddelku finančne kontrole; ta pa mora to takoj priobčiti pristojnemu finančnemu oblastvu, ki vpiše potrebno pripombo, ko prejme tako prijavo, takoj v seznamek podeljenih dovolil za točenje pijač, dovolilo prečrta, podeljeno dovolilo pa odvzame koncesionarju ter ga priloži prijavi. Za te prijave je treba plačati takso iz tar. post. 1. taksne tarife zakona o taksah.

4. Če hoče koncesionar prenesti svoj obrt v drugo zgradbo, mora dobiti predhodno za to dovolilo pristojnega finančnega oblastva.

5. Postopanje za prenos obrta je glede zgradbe in drugih pogojev, vezanih na zgradbo, isto, kakor če se zahteva novo dovolilo.

6. Če je novi lokal, v katerega se prenaša obrt, na boljšem kraju in večji, zaradi česar ima za posledico večjo takso iz tar. post. 62. taksne tarife, ali obratno, če je manjši, se sme pobrati ta večja taksa šele za prihodnje polletje ali pa na zahtevo prizadete osebe znižati za prihodnje polletje.

7. Če pristojno finančno oblastvo koncesionarju iz kakršnegakoli razloga ne dovoli, prenesti pravice v drugo zgradbo, je dopustna v 15 dneh pritožba na davčni oddelek ministrstva za finance, čigar odločba je izvršna.

8. Prav tako morajo koncesionarji, ki ne izvršujejo točenja osebno, nego po svojem poslovodji, če hočejo izpremeniti poslovodjo, dobiti za to dovolilo po predpisu točke 3. člena 44. pravilnika o gostilnah, kavarnah in ostalih obratovalnicah z alkoholnimi pijačami.

9. Če izpremene poslovodjo, morajo to naznaniti pristojnemu finančnemu oblastvu.

10. Natakarjev, ki točijo pijače na drobno na koncesionarjev račun, ni treba prijavljati finančnemu oblastvu.

11. Vse izpremembe glede prenosa obrta iz ene zgradbe v drugo ali izpremembe glede poslovodje se morajo omeniti v podeljeni pravici in označiti v seznamku podeljenih dovolil za točenje pijač, katerega vodi pristojno oblastvo, ki podeljuje dovolila in ki mora o tem obvestiti tudi pristojni oddelek finančne kontrole. Prav tako mora pristojni oddelek finančne kontrole, če sam zapazi take izpremembe, obvestiti o njih urad, ki te izpremembe odobruje; njegovi uslužbenci pa morajo o tem predložiti tudi referat, da se eventualni krivci kaznujejo, če se ugotovi kaznivo dejanje.

### Člen 13.

Točilci pijač na drobno, ki jim je točenje pijač edini ali glavni poklic, se ne smejo baviti s prodajanjem denaturiranega špirta; vendar pa se sme v bakalnicah in kramarnicah, kjer se dajejo poleg ostalega blaga pijače

na čašice, prodajati denaturirani špirit tako, kakor je to predpisano s pravilnikom za prodajanje špirta, denaturiranega z obćim sredstvom.

#### Člen 14.

1. Prodajalci pijač na debelo morajo voditi knjigo o prejemu in oddaji pijač. Te knjige si nabavljajo sami.

2. Ko vpisujejo prejem pijač v knjigo, morajo postaviti v ustrezne razpredelke količino in vrsto prejete pijače, nadalje jakost v hektolitrskih stopnjah; tovarni list ali sprevodnico pa morajo priložiti knjigi o prejemu.

3. Ko zapisujejo oddajo pijač, morajo vpisati v ustrezne razpredelke kupčevo ime, njega priimek, poklic in stanovališče, vrsto in količino prodane in oddane pijače in jakost v hektolitrskih stopnjah; kupčevo poročilo o prejemu ali tovarno listino (če se odpremlja pijača po železnici, po pošti ali po drugem javnem komunikacijskem podjetju) pa morajo priložiti knjigi o oddaji.

4. Knjiga o prejemu in oddaji se zaključuje mesečno; lahko pa se zaključi tudi prej, če se vrši kontrola veleprodaje. Te knjigi se morata hraniti pet let.

5. Knjigo o prejemu in oddaji vodijo tudi tvornice za špirit in liker, rum in konjak, izdelovalci alkoholnih pijač izključno za trgovino kakor tudi svobodna shramišča, ki se bavijo s prodajanjem alkoholnih pijač. Izdelovalci žganja za trgovino morajo imeti za vsako prodajo žganja kupčevo potrdilo ali pa tovarno listino (če so odpremili žganje po železnici, po pošti ali po komunikacijskem podjetju), ki jo morajo izročiti na zahtevo finančnemu organu. Ta potrdila niso zavezana taksi.

#### Člen 15.

1. Prodajalci alkoholnih pijač na drobno in na debelo so glede plačevanja takse in uporabljanja predpisov tega pravilnika pod nadzorstvom finančnega ob-

lastva. V ta namen so finančni organi upravičeni, pregledovati prostore vedno in ob vsakem času.

2. Finančnim organom se mora na zahtevo dovoliti pregled vseh knjig, ki jih vodijo prodajalci alkoholnih pijač.

3. Privatna stanovanja točilcev pijač smejo preiskati finančni organi samo, če upravičeno sumijo, da so tam skrite tihotapske količine pijač ali drugih trošarinskih, monopolnih ali carini zavezanih predmetov. Privatna stanovanja se preiskujejo po občem predpisu o preiskovanju stanovanj.

#### Člen 16.

1. Finančna oblastva iz člena 1. tega pravilnika podeljujejo pravico za točenje pijač na drobno na sejmi, selskih zavetinah, cerkvenih slavnostih, zborih, shodih itd., za spremljanje vojaških edinic na pohodih samo onim osebam, ki se bavijo poleg tega s prodajanjem jedi in ostalih življenskih potrebščin. Vendar pa smejo vršiti te osebe točenje samo v okolišu svojega in enega sosednjega sreza (okraja, kotarja), izvzemši spremljevalce vojaških edinic na pohodu.

2. Pristojna finančna oblastva vodijo evidenco o dovolilih, podeljenih po predhodni točki tega člena, koncesionarju pa izdado dovolilo, v katerem se mora označiti, na katerih sejmi ali shodih sme koncesionar točiti pijače na drobno, in do kdaj velja dovolilo, ali katero vojaško edinico spremlja na pohodu.

3. Vendar pa veljajo v vseh selih in trgih do 5000 prebivalcev v Srbiji še nadalje predpisi §§ 29. in 30. dodatka k uredbi o mehanah in glede točarinske pravice iz tar. post. 62. taksne tarife zakona o taksah. Predpisi iz prednjih dveh točk tega člena se ne smejo uporabljati v primerih iz zgoraj omenjenih dveh paragrafov.

#### Člen 17.

1. Podeljena pravica za točenje pijač na drobno ali na debelo ali mine ali pa se odvzame z odločbo.

2. Pravica za točenje mine:

a) če se koncesionar odpove dovolilu;

b) če koncesionar umre;

c) če ne začne koncesionar obratovati v treh mesecih od dne, ko se mu je podelila pravica, ali če ima obratovalnico neprestano mesec dni zaprto;

č) če prenese pravico za točenje iz ene zgradbe v drugo brez predhodne odobritve pristojnega finančnega oblastva;

d) če koncesionar, ki sme točiti na drobno, izgubi osebno pravico ali če izgubi kraj in zgradba, kjer se opravlja točenje, krajevno gostilniško ali kavarniško pravico.

3. Pravica za točenje pijač se odvzame z odločbo:

a) če se odkrijejo take okoliščine, zaradi katerih se pravica po členu 8. tega pravilnika ne bi bila mogla podeliti, toda se je podelila, ker te okoliščine niso bile znane;

b) če ne izpolni koncesionar po prvem opominu dolžnosti, vezanih na pravico;

c) če daje koncesionar v promet pijače, škodljive za zdravje;

č) če dá koncesionar dobljeno pravico v najem.

## Člen 18.

1. Za pravico, točiti pijače na drobno in na debelo, se plačuje kot taksa:

a) v Beogradu, Zagrebu, Ljubljani, Mariboru, Novem Sadu, Osijeku, Sarajevu, Splitu in Subotici za vsako polovico leta 1500, 1000, 750, 500 dinarjev;

b) v krajih z več ko 2000 prebivalci za vsako polovico leta 1000, 750, 500, 300 dinarjev;

c) v krajih do 2000 prebivalcev za vsako polovico leta 750, 500, 300 in 200 dinarjev.

2. Za osnovo ocenitvi, kateri kraji v kraljevini spadajo v kategoriji b) in c), se jemlje poslednji popis prebivalstva.

3. V vsaki teh treh kategorij a), b) in c) so po štiri taksne skupine.

4. Ko se uvrščajo točilci pijač na drobno v te štiri taksne skupine, je treba upoštevati mesto in lego dotičnega kraja, kjer se točenje izvršuje; promet, ki ga ima dotični točilec na leto; vrsto in razsežnost prostorov; število miz in stolov; vrsto in količino pijač, ki jih daje v promet; ali je točilecu dovoljeno, točiti pijače na sejmih in selskih zavetinah, shodih in ob cerkvenih slavnostih, kakor tudi vse druge okolnosti, ki vplivajo na promet dotičnega točilca.

5. Taksa se redno odmeri vsako tretje leto. V ta namen se morajo pozvati vsako tretje leto z javnim razglasom v času od dne 1. do dne 15. septembra vsi točilci pijač na drobno in na debelo kakor tudi točilci pijač po sejmih itd., naj predložijo najkeseje do dne 1. oktobra pristojnemu oddelku finančne kontrole prijavo s temi podatki: ime in priimek; kraj, kjer točijo pijače; kakšne vrste pijač točijo; količina poedinih vrst pijač, ki jih iztočijo v enem letu; kakšni so njih prostori (njih površina in višina), način razsvetljave; število miz in stolov (kjer jih smejo imeti) in število strežništva. Kdor ne predloži prijave do tega roka, temu se odmeri taksa uradoma in zoper to odmero nima pravice pritožbe.

6. Oddelek finančne kontrole mora te prijave, ko jih prejme, preveriti in tako proverjene dostaviti davčni upravi najdalj do 1. decembra istega leta.

7. Za ocenjanje, kateri točilci naj se v vsakem kraju uvrste v eno ali drugo taksno skupino, je ustanoviti posebno komisijo, ki ji morajo pripadati: šef davčne uprave kot predsednik, za dotični kraj pristojni šef finančne kontrole; kot tretji član komisije: če se razvrščajo gostilničarji ali kavarnarji, en izvoljen predstavnik krajevnega odbora gostilničarske združbe iz kraja, kjer je sedež davčne uprave, če se razvrščajo točilci pijač na debelo, en točilec na debelo iz kraja, kjer je sedež davčne uprave; če pa se razvrščajo točilci iz 4. pripombe k tar.

post. 62. taksne tarife, eden izmed teh točilcev, ki ga izvoli združba, če pa združbe ni, en točilec iz 4. pripombe k tar. post. 62., ki ga izvolijo ostali točilci iz 4. pripombe k tar. post. 62. s področja davčne uprave. Točilec, odrejen za člana komisije, mora imeti overovljeno pooblastilo.

Če izvoljeni predstavnik točilec iz kakršnihkoli razlogov na odrejeni dan ne pride na poslovanje v komisijo, se izvrši razvrstitev tudi brez njega. Točilci, izvoljeni za člane komisije za razvrščanje ostalih točilcev, morajo pred začetkom poslovanja pred predsednikom komisije priseči po predpisih civilnega sodnega postopanja.

8. Ta komisija se mora sestati na sedežu pristojne davčne uprave najkasneje do dne 1. decembra vsakega leta ter izvršiti klasifikacijo za takšno skupino do dne 15. decembra.

Kljub točki 5. tega člena mora sklicevati davčna uprava to komisijo po enkrat vsakega pol leta izključno zaradi primerov začasno odmerjene takse za točenje po členu 8. tega pravilnika, ko je predhodno nabrala po pristojnih oddelkih finančne kontrole vse podatke, ki jih navaja omenjena točka 5. Pri tej priliki ta komisija ali potrdi začasno odmero ali pa ukrene novo ocenitev, upošteva je ista načela kakor pri rednih odmerah. Komisija se mora sklicati za take primere o pravem času, tako da začne poslovati dne 1. decembra in dne 1. maja vsakega leta.

9. Ko se razvrščajo točilci pijač na drobno, mora posvečati ta komisija posebno pozornost zgoraj navedenim podatkom ter vse točilce v enem kraju uvrstiti po kategorijah v štiri, tri ali dve skupini.

10. Ko se razvrščajo točilci pijač na debelo, mora obrabati komisija pozornost na promet, učinjen v minulem letu, ter odrediti po tem prometu tudi taksno skupino vsakemu točilcu posebej. Točilci pijač na debelo se jemljejo in razvrščajo nezavisno od točilcev pijač na

drobno in tvorijo posebno kategorijo točilcev po učinkenem prometu in številu prebivalcev dotičnega kraja.

11. Če je v kraju samo en točilec, ga ni postaviti v prvo skupino kategorije, ki ji pripada ta kraj po številu prebivalcev, ampak uvrsti naj se po svojem obratu in drugih elementih iz točke 4. tega člena v skupino, ki ji dejanski pripada.

12. Okrepčevalnice, prodajalnice užiških proizvodov, vinarne in žganjarne, delikatesne, sladčičarske in ostale njim slične obratovalnice (člen 82. pravilnika o gostilnah in kavarnah in ostalih obratovalnicah z alkoholnimi pijačami), ki točijo pijače v odprtih ali zaprtih posodah za konsum v poslovnih prostorih ali zunaj njih, tvorijo posebno skupino točilcev in se razvrščajo v vseh krajih, neglede na število prebivalcev, v tri taksne skupine s takso 1500, 1000 ali 750 dinarjev za polovico leta. Pri teh obratovalnicah je osnova za razvrščanje prav tako količina potrošenih pijač in količina prostorov, kjer se vrši točenje. Nadalje plačujejo to takso točilci pijač na vodnih obalah (plažah) pri kopališčih, kjer se zbira občinstvo zaradi kopanja in razvedrila.

13. Za točenje pijač v vagonских restavracijah, tako v onih, ki stalno vozijo v mejah kraljevine Jugoslavije, kakor tudi v onih, ki samo prehajajo naše ozemlje, se odmeri taksa na prve skupine točke c) tar. post. 62. taksne tarife. Za odmerjanje in pobiranje te takse je pristojna davčna uprava.

14. Osebe, ki točijo pijače na drobno pod šatori (pod vejo) na sejmi, shodih, selskih zavetinah in cerkvenih slavnostih (izvzemši predpis točke 3. člena 16. tega pravilnika), nadalje one osebe, ki spremljajo vojsko na pohodu, plačujejo takso iz točke c) tar. post. 62., in sicer iz prve taksne skupine, če nimajo stalnega lokala, kjer točijo pijače na drobno.

15. Osebe, ki točijo pijače v stalnih lokalih v mestih, a niso ob podeljevanju pravice za točenje zahtevale in dobile dovolila, da smejo točiti tudi na sejmu, shodu ali cerkvenih slavnostih v okolišu svoje občine, marveč



zahtevajo to naknadno, morajo plačati v dotični polovici leta za to dovolilo takso za točenje na sejmu itd. iz najmanjše taksne skupine one kategorije, ki ji pripada dotični kraj, poleg že plačane takse za lokal. Za prihodnjo polovico leta ne plačajo posebne takse za to točenje, ampak odmeri se jim po točki 4. člena 18. tega pravilnika ena taksa za oboje točenje.

16. Najnižjo takso iz vseh treh kategorij plačujejo oni vinogradniki, ki jim je dovoljeno, prodajati vino lastnega pridelka, če ne točijo razen njega drugih pijač in če ne vrše točenja dalj nego tri mesece v enem letu.

Vinogradniki v Dalmaciji in Hrvatskem primorju z vsem otočjem in kastavskim srezom vred ne plačujejo, če točijo vino lastnega pridelka z lastnega zemljišča, ako ne traja to točenje nad 20 dni, za to nobene takse. Začetek takega brezplačnega točenja se mora prijaviti tri dni prej pristojnemu oddelku finančne kontrole z vlogo ali z zaslišanjem na zapisnik, za katerega se ne plača nobena taksa. Na te vloge jim izdajajo kljub točki 2. člena 1. tega pravilnika dovolila brez takse za 20-dnevno brezplačno točenje vina pristojni oddelki finančne kontrole, ki morajo tudi nadzirati pravilno uporabljanje teh predpisov.

Če bi želeli taki vinogradniki točilec nadaljevati točenje tudi preko 20dnevnega roka, morajo to prijaviti oblastvu, ki izdaja redna dovolila za točenje, ter plačati takso za točenje iz drugega odstavka 4. pripombe k tar. post. 62. taksne tarife.

17. O odmerjeni taksi obvesti davčna uprava najdalj do dne 1. januarja vsakega posameznega točilca z odločbo o določeni taksi po tarifni številki 62. taksne tarife.

18. Tako izvršena redna ocenitev točilcev velja za tri leta; za primere iz drugega odstavka točke 8. tega člena pa velja izvršena ocenitev do konca že začete triletne taksne dobe. Tekom redne taksne dobe se sme odmera takse popraviti navzdol po dokumentirani vlogi (prošnji) prizadete osebe ali navzgor po referatu pristojnih kontrolnih organov; toda nova taksna stopnja

velja od naslednjega polletja. O izpremembi višine takse odloči davčna uprava na podstavi nabranih in preizkušanih podatkov. Odločbe, s katerimi se znižuje ta taksa, niso polnoveljavne, dokler jih ne odobri finančna direkcija.

19. Proti odmeri točilne takse in proti odločbi o povišanju te takse po točki 18. tega člena se lahko vloži na finančno direkcijo v roku 15 dni pritožba, ki se izroči pristojni davčni upravi.

20. S pritožbo se ne odloži plačilo ali izterjava takse.

21. Starešinam oddelka finančne kontrole pristojne, če je njih službeni kraj zunaj kraja, kjer se sestane komisija, dnevnic in potni stroški po občih predpisih za službena potovanja; ti stroški obremenjajo partijo proračuna za uradna potovanja finančnih organov. Točilec člani komisije nimajo pravice do dnevnic.

#### Člen 19.

1. Ta taksa se plačuje po koledarskem letu za vsako polovico leta naprej, in sicer se mora plačati za prvo polletje najkasneje do dne 31. januarja istega leta, za drugo polletje pa najkasneje do dne 31. julija istega leta.

2. To takso mora plačati koncesionar za vse polletje, neglede na to, v katerem mesecu je začel točiti pijače na drobno ali kdaj jih je prestal točiti.

3. Ta taksa se plačuje v gotovini pri pristojni davčni upravi.

#### Člen 20.

Taksa iz tar. post. 62. taksne tarife se plačuje za vsa točenja pijač, omenjena v členu 2. tega pravilnika, neglede na to, ali je onemu, ki toči pijače, to glavni ali postranski poklic in ali toči koncesionar pijače na drobno ali na debelo.

#### Člen 21.

1. Glede točenja pijač na železniških postajah, na ladjah, ki prevažajo potnike, v vojaških kasarnah in trd-

njavah, v kazinah, čitalnicah in ostalih zaključenih družabnih krozkah, v zavetiscin, na naselbinah, ki leže daleč od svojih krajev, na prelazih in vobče na vsakem takem kraju, kjer se zaradi omejene mere konsuma ne more govoriti o rednem točenju, kakor tudi glede točenja samo ob pojedinih prilikah sme dovoliti finančna direkcija na prošnjo prizadete osebe in obrazložen predlog finančnega oblastva, da se zniža ta taksa tudi pod zneske, določene pod točkami a), b) in c) tar. post. 62. taksne tarife, toda največ do 50%.

2. Da se tako zniža taksa, mora vložiti prizadeta oseba, preden se ji taksa odmeri, prošnjo pri pristojnem davčnem oblastvu ter ji priložiti seznamek, overovljen po pristojni občini, o količini alkoholnih pijač, potrošeni v minulem letu. Pristojno davčno oblastvo mora predhodno vse prejete podatke preizkusiti ter podati svoj predlog finančni direkciji o višini takse. Finančna direkcija izda načelno odločbo, ali naj se prosilcu za izvesten odstotek zniža (ali ne zniža) taksa, ki se šele potem odmeri.

3. Prav tako sme dovoliti finančna direkcija pri točenju pijač na samostalnih pristavah, ki spadajo k mestom in krajem, uvrščenim glede plačila takse pod točki a) in b) tar. post. 62. taksne tarife, ki pa leže daleč od teh mest in krajev, na prošnjo, ki jo vloži prizadeta oseba, preden se taksa odmeri, z obrazloženim predlogom pristojne davčne uprave, da se odmeri taksa po točki c) tar. post. 62. taksne tarife. Tej prošnji se morajo priložiti dokazila, kakor je zgoraj navedeno.

## Člen 22.

1. Kdor ne položi odmerjene takse za točenje pijač v določenem roku, kakor je odrejeno z zakonom, se kaznuje z enkratnim zneskom neplačane takse (člen 52. zakona o taksah).

2. Prav to velja za vinogradnike-točilce, ki imajo pravico, 20 dni brezplačno točiti vino lastnega pridelka

in z lastnega zemljišča, če prekoračijo 20dnevni rok, a predhodno ne postopajo po tretjem odstavku točke 16. člena 18. tega pravilnika, t. j. če predhodno ne dobe pravnega dovolila za točenje.

### Člen 23.

1. Kdor toči pijače na drugem kraju ali v drugem prostoru, nego je označeno v listini o podeljeni pravici, učini kaznivo dejanje, ki se kaznuje, če se je zaradi tega prikrajšala redna taksa, poleg plačila redne takse s trikratnim zneskom prikrajšane redne takse.

2. Če se z neupravičeno izpremembo prostora in kraja za točenje ne prikrajša redna taksa, se kaznuje to postopanje v denarju od 100 do 2000 dinarjev.

3. Za neupravičeno točenje pijač je kazen trikratni znesek redne takse poleg redne takse. Za redno takso in za oshovo tej kazni se jemljejo vedno, kadar se neupravičeno točijo pijače, najmanjše taksne stopnje iz one kategorije, ki ji pripada kraj, odkoder je krivec.

Za neupravičeno točenje pijač v tem smislu se ne smatra, če kdo, ki nima otvorjene obratovalnice, slučajno proda pijačo lastnega pridelka in z lastnega zemljišča v količinah, manjših od onih, ki so označene v točki 3. člena 3. tega pravilnika, pač pa se to smatra za nerednost, ki se kaznuje po členu 25. tega pravilnika. Prav tako je postopati z osebo, ki nima otvorjene obratovalnice in se tudi ne bavi s točenjem pijač, ki pa odstopi od svoje slučajno zatečene količine pijač komu drugemu za denar največ pet litrov, in sicer samo, če do takrat ni odgovarjala za ta kazniva dejanja ali za tihotapstvo.

### Člen 24.

1. Če točilec pijač na drobno ali lastnik zgradbe ovira finančne organe v izvrševanju njih dolžnosti, se kaznuje v denarju od 500 do 5000 dinarjev. Točilcu pijač na drobno se sme, poleg kazni, tudi odvzeti dovolilo za točenje.

2. Če organ finančnega ali političnega oblastva po čigarkoli ovadbi, da toči kdo pijače na drobno v lokalu, na trgu, ob cerkveni slavnosti, na sejmu ali kjerkoli na drugem kraju, **ne ukrene**, česar je treba, da se ta oseba izsledi in da se ji prepreči protizakonito točenje pijac na drobno, se kaznuje po členu 56. zakona o taksah v denarju od 30 do 500 dinarjev, poleg tega pa je odgovoren za škodo, če se taksa in kazen ne moreta izterjati od obdolženca. Nastala škoda se prizna državi z odločbo o kaznovanju dotičnega organa.

#### Člen 25.

Vsi ostali postopki katerekoli osebe, ki bi otežkočali pravilno odmerjanje ali pobiranje te takse, kakor tudi vsa druga dejanja, ki nasprotujejo tem predpisom, se kaznujejo v denarju od 100 do 2000 dinarjev, točilcu pijač pa se sme poleg te kazni tudi odvzeti pravica.

#### Člen 26.

1. Za preiskovanje kaznivih dejanj, ki jih učinijo točilci pijač zoper predpise tega pravilnika, so pristojni oddelki finančne kontrole.

2. Finančni organ sestavi o vsakem zasačenem prestopku opis dejanja, oziroma zapisnik o dejanju in ga dostavi po pristojni poti davčni upravi in postopa po drugem odstavku člena 60. zakona o taksah. Ko se ta opis dejanja, oziroma zapisnik o dejanju vpiše v register prestopkov pri davčni upravi in dobi svojo številko, se vrne glavnemu oddelku finančne kontrole, ki potem vodi preiskavo. Ko je stvar zadostno preiskana, se vrne davčni upravi, ki potem izreče razzsodbo in jo dostavi obsojeni osebi.

3. Zoper razzsodbe oblastev prve stopnje je dopustna pritožba v 15 dneh na finančno direkcijo, katere odločba je izvršna in polnoveljavna za vsa oblastva in za prizadeto osebo. Pritožbe se izročajo onemu oblastvu, ki je izdalo razzsodbo.

4. Razzsodbe izvršujejo davčne uprave.

## Člen 27.

Vse obstoječe obratovalnice, ki že imajo, ko stopi v veljavo ta pravilnik, pravico, točiti pijače po prejšnjih predpisih, obdrže to pravico; vendar pa morajo predložiti ob roku prijavo za odmero po členu 18. tega pravilnika.

## Člen 28.

Ob sklicevanju na predpise tega pravilnika se nazivlje ta pravilnik: »Pravilnik o točarinski pravici«.

## Člen 29.

Od dne, ko dobi ta pravilnik obvezno moč, prestatnejo veljati: pravilnik z dne 12. novembra 1923., št. 37.884,\* za izvrševanje predpisov iz tar. post. 62. taksne tarife, vsi predpisi zakonskega člena XXV. iz leta 1899.; gostilniška in kavarniška uredba in njeni dodatki, razen §§ 29. in 30., dodatki k uredbi o gostilnah in vsi drugi predpisi, ki temu nasprotujejo.

## Člen 30.

Ta pravilnik stopi v veljavo z dnem, ko se razglasi v »Službenih novinah«, obvezno moč pa dobi deseti dan po razglasitvi.\*\*

\* »Uradni list« z dne 31. decembra 1923., št. 378/116.

\*\* Ta pravilnik (z dne 30. junija 1925., št. 48.381 [prvotni]), je stopil v veljavo dne 30. julija 1925., obvezno moč pa je dobil dne 9. avgusta 1925.

## G. Člen 103. pravilnika za izvrševanje zakona o državni trošarini.\*

(<sup>1</sup>) Na vino, ki se uvaža iz inozemstva, se pobira državna in banovinska trošarina ob uvozu pri carinarnici po Din 200.— za vsak hektoliter.

(<sup>2</sup>) Na vino in žganje (sadni in vinski destilat do vštetih 60% jakosti), proizvedeno v državi, se pobira za državno in banovinsko trošarino od točilcev pijač na drobno, med katere spadajo tudi točilci pijač iz pripombe 4. k tar. post. 62. taksne tarife\*\* (buffeti, prodajalci užiških proizvodov, sladničarne, točilci vina lastnega pridelka itd.) povprečnina, določena v točki 4. pod II. člena 72. zakona o državni trošarini,\*\*\* in to:

1. v Beogradu in Zagrebu desetkratni znesek odmerjene takse iz prve kategorije tar. post. 62. zakona o taksah, in to: prva skupina 30.000.—, druga skupina 20.000.—, tretja skupina 15.000.— in četrta skupina 10.000.— dinarjev;

2. v Ljubljani, Mariboru, Subotici, Osijeku, Novem Sadu in Sarajevu osemkratni znesek odmerjene takse iz prve kategorije tar. post. 62. zakona o taksah, in to: prva skupina 24.000.—, druga skupina 16.000.—, tretja skupina 12.000.— in četrta skupina 8.000.— dinarjev;

3. v mestih z več ko 2.000 prebivalci šestkratni znesek odmerjene takse iz prve kategorije tar. post. 62. zakona o taksah, in to: prva skupina 18.000.—, druga

\* »Službeni list« št. 486/55 iz leta 1932.

\*\* »Uradni list« št. 368/113 iz l. 1923.

\*\*\* »Službeni list« št. 337/33 iz l. 1932.

skupina 12.000.—, tretja skupina 9.000.— in četrta skupina 6.000.— dinarjev;

4. v mestih od 10.000 do 20.000 prebivalcev štirikratni znesek odmerjene takse iz druge kategorije tar. post. 62. zakona o taksah, in sicer: prva skupina 8.000.—, druga skupina 6.000.—, tretja skupina 4.000.— in četrta skupina 2.400.— dinarjev;

5. v mestih od 5000 do 10.000 prebivalcev trikratni znesek odmerjene takse iz druge kategorije tar. post. 62. zakona o taksah, in to: prva skupina 6.000.—, druga skupina 4.500.—, tretja skupina 3.000.— in četrta skupina 1.800 dinarjev;

6. v mestih z manj ko 5000 prebivalci dvakratni znesek odmerjene takse iz druge kategorije tar. post. 62. zakona o taksah, in to: prva skupina 4.000.—, druga skupina 3.000.—, tretja skupina 2.000.— in četrta skupina 1.200.— dinarjev;

7. v vaseh z več ko 5000 prebivalci štirikratni znesek odmerjene takse iz tretje kategorije tar. post. 62. zakona o taksah, in to: prva skupina 6.000.—, druga skupina 4.000.—, tretja skupina 2.400.—, in četrta skupina 1.600 dinarjev;

8. v vaseh od 2500 do 5000 prebivalcev trikratni znesek odmerjene takse iz tretje kategorije tar. post. 62. zakona o taksah, in to: prva skupina 4.500.—, druga skupina 3.000.—, tretja skupina 1.800.— in četrta skupina 1.200 dinarjev;

9. v vaseh z manj ko 2500 prebivalci dvakratni znesek odmerjene takse iz tretje kategorije tar. post. 62. zakona o taksah, in to: prva skupina 3.000.—, druga skupina 2.000.—, tretja skupina 1.200.— in četrta skupina 800.— dinarjev.

Vsote, določene v tem zakonskem predpisu, se nanašajo na vsa velika mesta, mesta, mala mesta in trge po številu prebivalcev.

(3) Ta povprečna trošarina se predpisuje in pobira razen od točilcev, omenjenih v predhodnem odstavku,



tudi od onih točilcev pijač, ki vrše točenje na železniških postajah in ladjah, v vojaških kasarnah in trdnjavah, v kazinah, čitalnicah in ostalih zaprtih družabnih krožkih, v zavetiščih, na naselbinah, ki leže daleč od svojih krajev, na prelazih, po sejmi in cerkvenih slavnostih, in vobče na vsakem takem kraju, kjer se zbog omejene mere konsuma ne more govoriti o rednem točenju, in to v višini, določeni po predpisani in eventualno znižani točarinski taksi.

(4) Predpisani povprečni zneski državne in banovinske trošarine se polagajo pri pristojni davčni upravi v dvomesečnih obrokih vnaprej. Če se je pričelo točenje med mesecem, se izračuni po izvršenem predpisu povprečnega trošarinskega zneska po številu dni tega meseca, koliko je treba plačati. Če vrši kdo točenje samo ob izvestnih mesecih v letu (sejmi, prevozi itd.), se mora pobrati ustrezajoči del zneska za te mesece. Pobira se pa tako-le: Točarinska taksa za točenje po sejmi itd. je predpisana po točki 15. člen 18. točarinskega pravilnika\* z zneskom 750.— Din za pol leta; pod ta znesek ni moči iti. Ta oseba toči na sejmi, svečanostih itd. v letnem razdobju n. pr. skozi tri mesece; državne in banovinske trošarine se ji predpiše po številu prebivalcev njegovega prebivališča znesek, ki ustreza številu mesecev, v katerih je točil.

(5) Živilske, specerijske in ostale trgovine, ki prodajajo vino in žganje v izvirno zaprtih steklenicah, plačujejo za državno in banovinsko trošarino zneske, določene v pripombi 2. k točki 4. člena 72. zakona o državni trošarini,\*\* in to:

- a) v Beogradu in Zagrebu po 6000.— Din na leto;
- b) v Ljubljani, Mariboru, Osijeku, Sarajevu, Novem Sadu in Subotici po 4.000 Din na leto;

\* »Uradni list« št. 2/I iz l. 1928.

\*\* »Službeni list« št. 337/33 iz l. 1932.

c) v krajih z več ko 2000 prebivalci po 3.600 Din na leto;

č) v krajih do 2000 prebivalcev po 1.200— Din na leto.

To povprečnino plačujejo vse one trgovine, ki prodajajo žganje (sadno ali vinsko) in vino v zaprtih steklenicah, bodisi desertno vino, šampanjec ali pa navadno, ali tudi žganje in vino. Isto povprečnino plačujejo one trgovine, ki prodajajo v zaprtih steklenicah vinski destilat kateregakoli imena (konjak, brandy in pod.). Da se more voditi točna kontrola, mora finančna kontrola potrditi račun, ki ga izda proizvajalec (fabrikant), ali je konjak-brandy od čistega vinskega destilata ali od šamega špirta. Če ima konjak-brandy kolikoršnokoli množino vinskega destilata v sebi, mora plačati dotična trgovina, ki ga prodaja, znesek, ki je določen za trošarino.

(<sup>6</sup>) Zneska, določenega v odstavku (<sup>2</sup>) tega člena, ne plačujejo točilci pijač na debelo in tudi ne oni točilci pijač na drobno, ki točijo samo pivo, liker, rum in druge pijače, pripravljene s špiritom.

Istotako ne plačujejo zneska, določenega v odstavku (<sup>5</sup>) tega člena, one živilske, specerijske in ostale trgovine, ki prodajajo v izvornih steklenicah samó pivo, liker, rum in druge pijače, pripravljene s špiritom.

(<sup>7</sup>) Kot osnova za odmero zneskov, določenih v odstavku (<sup>2</sup>) tega člena, služi odmerjena točarinska taksa. Vsak točilec, ki je uvrščen v prvo skupino točarinske takse, mora plačati za državno in banovinsko trošarino znesek, določen v prvi skupini one kategorije, v katero spada po številu prebivalcev kraj, kjer toči pijače.

Točilci pijač iz pripombe 4. k tar. post. 62. taksne tarife\* se uvrste za plačevanje državne in banovinske trošarine v ustrezne skupine po skupini, v katero so

---

\* »Uradni list« št. 368/113 iz l. 1923.

uvrščeni za točarinsko takso; vendar se morajo uvrstiti oni, ki so uvrščeni v tretjo skupino točarinske takse (750.— dinarjev na pol leta), po svojem prometu v tretjo in četrto skupino za plačevanje državne in banovinske trošarine, in to po številu prebivalcev kraja, kjer vrše točenje.

(<sup>8</sup>) Proizvodniki vina in žganja iz lastnih sirovin in z lastnega zemljišča ne plačajo nič državne in banovinske trošarine, če prodajo doma (pri svoji hiši) v vaseh nad 5 litrov naenkrat, v velikih mestih, mestih, malih mestih in trgih pa nad 10 litrov vina ali žganja naenkrat. Istotako ne plačajo te osebe nič državne in banovinske trošarine, če prodajo vino in žganje lastnega pridelka in z lastnega zemljišča na trgu in zunaj svojega stanovališča v množinah nad 50 litrov vina ali nad 25 litrov žganja naenkrat.

Proizvodnikom vina in žganja lastnega pridelka in z lastnega zemljišča je prepovedano točiti pod 5, odnosno 10 litri doma (pri svoji hiši) ali nositi na trg svoje proizvode in jih prodajati pod 50 litri vina, odnosno pod 25 litri žganja.

Za dokaz, da je dotična oseba proizvednik iz lastnih sirovin in z lastnega zemljišča, služi potrdilo njegove občine (poglavarstva, vaškega starešine, kneza, muktarja).

(<sup>9</sup>) Za proizvoznike po prednjem odstavku se smatrajo vsi lastniki vinogradov, ki obdelujejo svoje vinograde sami ali po drugih, in oni, ki obdelujejo tuje vinograde na polovico ali drugače v zakupu in dobivajo od lastnikov vino za plačilo. Prav tako se smatrajo za proizvoznike po prednjem odstavku vse vinogradniške zadruge.

(<sup>10</sup>) Vsi ostali, ki proizvajajo žganje in vino iz kupljenih sirovin ali pomešano iz kupljenih in lastnih sirovin, ne smejo prodajati doma (pri svoji hiši) nad 5, odnosno nad 10 litrov žganja in vina, ne da bi plačali

zneskov državne in banovinske trošarine, marveč smejo prodajati te svoje proizvode samo na debelo, t. j. 25 litrov žganja in več, odnosno 50 litrov vina in več.

(<sup>11</sup>) Zneski iz odstavka (<sup>2</sup>) tega člena se plačujejo pri pristojni davčni upravi dvomesečno vnaprej. Če se prične točenje pijače med mesecem, se pobira ustrezajoči del zneska za toliko dni, na kolikor dni se je točilo pred pričetkom naslednjega meseca.

Zneski iz odstavka (<sup>5</sup>) tega člena se plačujejo pri pristojni davčni upravi tromesečno naprej in se pri tem obračuni del zneskov tudi za določeno število dni do pričetka naslednjega meseca, če se je pričela prodaja med mesecem.

(<sup>12</sup>) Točilcem pijač na drobno, ki ne plačajo ustrezajoči del zneska državne in banovinske trošarine za dve dvomesečji, se odvzame točilna pravica.

(<sup>13</sup>) Davčne uprave morajo vzporedno s predpisom točarine z odločbo določiti poedinim točilcem pijač na drobno iz odstavkov (<sup>2</sup>) in (<sup>3</sup>) tega člena znesek, ki ga morajo plačati na leto za državno in banovinsko trošarino.

Za državno in banovinsko trošarino odmerjeni zneski so tesno vezani s točarinsko takso in se znižujejo samó, če se zniža točarinska taksa in nasprotno zvišajo samó, če se zviša točarinska taksa.

(<sup>14</sup>) Živilske, specerijske in ostale trgovine, ki hočejo prodajati žganje in vino v izvirno zaprtih steklenicah, se morajo predhodno prijaviti pri pristojni davčni upravi in plačati znesek državne in banovinske trošarine za prvo tromesečje. Davčna uprava jim izda prejemno potrdilo o vplačanem znesku za dotične mesece, kar jim služi za dovolilo, prodajati vino in žganje v izvirno zaprtih steklenicah.

Neodvisno od tega pa morajo dobiti živilske, specerijske in ostale trgovine trošarinsko izkazilo.

(<sup>15</sup>) Po izvršenem vplačilu zneskov državne in banovinske trošarine vknjižijo davčne uprave 50% vplačane vsote kot dohodek od državne trošarine na vino in žganje, ostalih 50% pa izroče pristojnim banskim upravam kot dohodek od banovinske trošarine na vino in žganje. Zneski, ki pripadajo banskim upravam, se ne smejo zadrževati pri davčni upravi dalj ko tri dni po vplačilu.

(<sup>16</sup>) Točilci pijač na drobno, ki prično točiti, preden plačajo predpisni del zneska državne in banovinske trošarine na vino in žganje, se kaznujejo s trikratnim zneskom one točarinske takse, ki se vzame za osnovo pri razpravi o storjenem kaznivem dejanju iz tar. post. 62. taksne tarife.

Razsodbe o teh kaznivih dejanjih izrekajo davčne uprave, toda ločeno od taksnega kaznivega dejanja. Zoper takó izdano rzsodbo je dopustna pritožba na finančno direkcijo v 15 dneh.

Od pobrane kazni po tem odstavku pripada državni blagajni 50%, ostanek pa se izroči pristojni banski upravi.

(<sup>17</sup>) Živilske, specerijske in ostale trgovine, ki prično prodajati vino in žganje v izvirno zaprtih steklenicah pred plačilom predpisanega dela državne in banovinske trošarine, se kaznujejo z enkratnim zneskom tromesečnega dela zneska, predpisanega za državno in banovinsko trošarino.

Če tromesečnega zneska državne in banovinske trošarine ne plačajo pravočasno, se izterja plačilo po izvršilni poti.

Za izrekanje te kazni je tudi davčna uprava pristojna; zoper njeno odločbo se sme vložiti pritožba na finančno direkcijo v 15 dneh. Od izterjanih kazni po tem odstavku se izroči 50% pristojni banski upravi, ostalih 50% pa državni blagajni.

(<sup>18</sup>) Plačane kazni po odstavkih (<sup>16</sup>) in (<sup>17</sup>) tega člena ne dajejo kaznovani osebi pravice do nadaljnjega

obratovanja, dokler ne dobi za to potrebne dovolitve po tar. post. 62. taksne tarife, odnosno dokler ne vplača ustrezajočega dela zneska za državno in banovinsko trošarino.

(<sup>19</sup>) Proizvodniki vina in žganja iz kupljenih sirovin ali pomešano iz kupljenih in lastnih sirovin ali samo iz lastnih sirovin se kaznujejo po odstavku (<sup>18</sup>) tega člena, t. j. s trikratnim zneskom takse, če prodajo ta svoj proizvod doma ali na trgu v količinah pod 25 litri žganja ali pod 50 litri vina, odnosno pod 5 ali 10 litri žganja ali vina doma.

V teh primerih se zaseže vino, odnosno žganje do plačila kazni, in to po členu 34. zakona o državni trošarini.\*

(<sup>20</sup>) Osebe, ki so imele do dne 20. aprila 1932. privatna trošarinska shranišča za vino ali žganje, morajo zato, da morejo dati v promet množine vina, odnosno žganja, ki so se pri njih zatele, zaprositi za pravico točenja pijač na drobno ali na debelo.

Tem lastnikom privatnih trošarinskih shranišč, ki imajo v shranišču samó ono žganje, odnosno vino, ki so ga sami proizvedli iz kupljenih ali pomešano iz kupljenih in lastnih sirovin, ni treba zaprositi za točilno pravico na debelo zaradi razprodaje na debelo zalog, ki so se zatele v shranišču (točka 3., člena 7. točarinskega pravilnika)\*\* in niso zavezane plačilu točarinske takse. Če pa žele ti lastniki trošarinskega shranišča prodajati preostale zaloge na drobno, morajo imeti točarinsko dovolilo za točenje na drobno.

(<sup>21</sup>) Državna trošarina, plačana po prednjih predpisih na žganje (kamor se računí tudi vinski destilat), in vino, ki se je zateklo v zalogi na dan 20. aprila 1932., pri točileh pijač na drobno in na veliko, v živilskih, specerijskih in ostalih trgovinah, pri vseh osebah, ki so

\* »Službeni list« št. 151/25 iz l. 1930.

\*\* »Uradni list« št. 2/1 iz l. 1928.

po dobljeni dovolitvi kakorkoli trgovale z žganjem in vinom, se vrne na interesentovo prošnjo, ki jo je treba vložiti do vštetega dne 20. maja 1932. pri finančni direkciji. Zaloge na dan 20. aprila 1932. se ugotové po registrih in trošarinskih knjigah, ki so jih vodili točilci, odnosno za trgovino pooblašćene osebe v svojih obratih in se samó na računsko zalogo, kolikor ta ni večja od dejanske, vrne ustrezajoća državna trošarina, pobrana po prejšnjih predpisih.

Odločbe o povračilu izdajajo finančne direkcije za vsote do 10.000.— dinarjev, za vsote nad 10.000.— dinarjev pa ministrstvo za finance.

(<sup>22</sup>) Na osnovi istih dokazil in po istem postopanju, kakor določa odstavek (<sup>21</sup>), se vrne tudi banovinska trošarina na zaloge vina in žganja, ki so se zatele na dan 20. aprila 1932.

Prošnje je vložiti do istega roka pri pristojni banski upravi, ki izda odločbo o povračilu.

## H. Obrtni zakon.\*

### § 76.

(<sup>1</sup>) Gostilniška podjetja se dele na naslednje obrate:

1. hoteli;
2. restavracije;
3. gostišča ali ostajališča;
4. gostilnice;
5. kavarne;
6. penzije;
7. buffeti;
8. ljudske kuhinje;
9. krčme (pivnice).

(<sup>2</sup>) Hoteli so obrati z najmanj 15 sobami za goste, ki se oddajajo opremljene in urejene s posebnim udobjem in je število strokovnega služabništva sorazmerno številu sob. Restavracije so obrati večjega obsega in udobja, v katerih se oddajajo gorka in mrzla jedila z alkoholnimi in brezalkoholnimi pijačami ob strokovni postrežbi. Gostišča ali ostajališča so obrati, v katerih se oddajajo sobe za goste, opremljene in urejene z enostavnim udobjem. Gostilnice so obrati manjšega obsega, v katerih se oddajajo gorka in mrzla jedila, alkoholne in brezalkoholne pijače, a se smejo oddajati tudi opremljene sobe. Kavarne so obrati večjega obsega in udobja, v katerih se oddajajo alkoholne in brezalkoholne pijače (kava mleko, čaj in pod.), mrzla jedila, sladčice in izje-

\* »Službeni list« št. 572/76 iz l. 1931.



moma tudi nekatera gorka jedila, kar določi ban s pravilnikom. Penzije so obrati, v katerih se oddajajo opremljene sobe s postrežbo, jedila in alkoholne ali brezalkoholne pijače samo stalnim gostom za določen čas. Buffeti so bolj urejeni obrati manjšega obsega, v katerih se redno oddajajo mrzla jedila, alkoholne in brezalkoholne pijače. Ljudske kuhinje so obrati, v katerih se oddajajo jedila in mlečni proizvodi. Krčme (pivnice) so obrati manjšega obsega, v katerih se točijo alkoholne pijače, a se smejo oddajati tudi brezalkoholne pijače kakor tudi nekatera jedila, ki jih predpiše ban.

(<sup>3</sup>) Prenočišča se smatrajajo za neko vrsto ostajališč ali gostišč, v katerih se oddajajo samo postelje za prenočevanje. Bari se smatrajo za neko vrsto kavarn in smejo obratovati pod tem nazivom.

(<sup>4</sup>) Če se oddajajo v obratih, omenjenih pod točkama 5. in 8., samo mlečni proizvodi in pod. in se točijo samo mlečne pijače, čaj in pod., se morejo voditi taki obrati tudi pod drugim naslovom (»zdravljak« itd.).

(<sup>5</sup>) Če obratujejo obrati pod 2., 4., 5. ali 7. brez točenja alkoholnih pijač, se mora v napisu posebej poudariti, da je dotični obrat brezalkoholna restavracija, brezalkoholna gostilnica, brezalkoholna kavarna ali brezalkoholni buffet.

(<sup>6</sup>) Delo v obratih, omenjenih pod točkami 1., 3., 4. in 6. odstavek (<sup>1</sup>), obseza tudi pravico imetnika obrta, imeti potrebne prostore, kjer spravlja prevozila svojih gostov kakor tudi lastna prevozila samo za njih potrebe.

(<sup>7</sup>) V vseh teh obratih, razen obratov pod točkami 3., 7. in 8. odstavek (<sup>1</sup>), je dovoljeno imeti igre, ki niso prepovedane (karte, domine, šah, biljard in dr.). Imeti godbo v gostilniških podjetjih je dovoljeno samo v podjetjih iz točk 2., 4., 5. in 9. odstavek (<sup>1</sup>). Dovolitev za čas (ure), kdaj se sme svirati, izdajajo krajevna policijska oblastva.

(<sup>8</sup>) Za vse oblike gostilniških obrtov, ki se osnavljajo začasno v malem obsegu v posebnih primerih, zlasti ob večjih gradnjah, vojaških taboriščih in vežbali-

ščih, prevozu na rekah, na brodarskih in železniških postajah, v kopališčih in pod., se izdajajo dovolitve samo na krajši rok. Prav tako se izdajajo dovolitve ob prirejanju razstav, sejmov, ljudskih veselje in zabav.

(<sup>9</sup>) Mednarodno običajni nazivi za velike gostilniške obrate se smejo uporabljati samo za hotele in restavracije.

(<sup>10</sup>) Če se oddaja stanovanje (soba) ali daje hrana v obsegu hišnega dela, omenjenega v § 1., odstavku (<sup>2</sup>), točki 17., se tako delo ne smatra za gostilniški obrat.

## § 77.

(<sup>1</sup>) Dovolitve za gostilniške obrte se smejo izdajati samo za zgradbe in prostore (lokale), ki so prirejeni za dostojno sprejemanje gostov, zlasti pa morajo biti higiensko urejeni. Preden se izda dovolitev, se morajo ti prostori komisijsko pregledati, ali ustrezajo zakonskim pogojem. Minister za trgovino in industrijo izda v sporazumu z ministrom za notranje posle, ministrom za socialno politiko in narodno zdravje in ministrom za gradbe uredbo s predpisi o osnavljanju in ureditvi gostilniških obratov.

(<sup>2</sup>) Ti obrti se smejo izvrševati samo v prostoru, za katerega se je izdala dovolitev. V prostorih, v katerih se izvršujejo gostilniški obrti, smejo ob istem času obratovati kinematografi samo, kolikor je to dovoljeno po § 80. tega zakona.

(<sup>3</sup>) Ti obrti se ne smejo ustanavljati v taki bližini cerkev, božjih hramov, molilnic, javnih šol, bolnic, sanatorijev, pokopališč itd., da bi motili službe božje ali dela v takih ustanovah.

(<sup>4</sup>) Razen tega se sme osnavljanje takih obrtov izključiti iz pcedinih ulic in trgov, če jih izloči pristojno oblastvo iz javnih in krajevnih ozirov.

(<sup>5</sup>) Preden se izdajo dovolitve za take obrte, mora zahtevati pristojno obče upravno oblastvo od občine in od prisilne združbe, kjer je tako združba, mnenje glede

potrebe, da se izdaj dovolitev za osnovanje dotičnega obrta.

(<sup>6</sup>) Občina in združbe imajo pravico pritožbe na višje občje upravno oblastvo, če se izda dovolitev proti njih mnenju, ki so ga oddale v določenem roku. Istotako ima občina pravico pritožbe zoper odločbo mestnega policijskega oblastva o tem, ali je imeti godbo v gostilniških obratih.

## § 78.

(<sup>1</sup>) V dovolilu za gostilniške obrte se sme hkratu združiti pravica, izvrševati več gostilniških obratov v eni zgradbi. Opravljanje hotelskega dela se sme spajati samo z restavracijo ali s kavarno. S penzijami se ne smejo spajati, niti v njih izvrševati drugi gostilniški obrati.

(<sup>2</sup>) Za premestitev gostilniškega obrta v drug lokal v isti občini ni treba zaprositi nove dovolitve, toda treba je za to posebne odobritve pristojnega občega upravnega oblastva, ki je dolžno preizkusiti, ali se sme premestitev glede na odredbe § 77. tega zakona odobriti.

(<sup>3</sup>) Pristojna občina in prisilna združba imata zoper premestitev obrta pravico pritožbe na višja oblastva.

(<sup>4</sup>) Za izvrševanje gostilniških obrtov, omenjenih v odstavku (<sup>1</sup>) § 76., točkah 1. do 6., predpiše minister za trgovino in industrijo po zaslišanju zbornic z uredbo poseben dokaz o izobrazbi.

(<sup>5</sup>) Krajevna policijska oblastva smejo predpisati za svoje področje posebne določbe glede vzdrževanja javnega miru, varnosti in reda v gostilniških obratih.

(<sup>6</sup>) Ban predpiše za kopališča, kraje in krajine svojega področja, važne za turistiko, posebne pravilnike, (kopališčne rede), s katerimi uredi poslovanje gostilniških obratov v teh krajih. S temi kopališčnimi redi se sme po veljavnih predpisih urediti tudi sezonsko oddajanje stanovanj v najem.

## § 79.

(<sup>1</sup>) Kavarnam, omenjenim pod točko 5. odstavka

(<sup>1</sup>) § 76. sme ban s pravilnikom prepovedati točenje izvestnih vrst alkoholnih pijač ali jih utesniti na prodajo v steklenicah. V krčmah pod točko 9., odstavka (<sup>1</sup>) § 76., sme ban prepovedati točenje samo jakih (žganih) pijač (žganja in pcd.). Prekrški zoper to naredbo se kaznujejo po § 397.

(<sup>2</sup>) Točenje alkoholnih pijač v gostilniških obrtih odobrujejo pristojna finančna oblastva samó, če je pridobil imetnik obrta predhodno dovolitev po § 76. tega zakona in če je točenje dovoljeno. Minister za finance predpiše v sporazumu z ministrom za trgovino in industrijo postopanje pri izdajanju odobritve za točenje alkoholnih pijač v gostilniških obrtih.

---

(Dodatek.)

## I. Pojasnilo

k tarifni postavki 47. zakona o taksah in k členu 56.,  
toč. 6. in 7., zakona o zadrugah državnih uslužbencev.\*

Tarifna postavka 47. zakona o taksah (»Službene novine« št. 70/XXIX z dne 26. marca 1932., zakon o izpremembah in dopolnitvah zakona o taksah z dne 25. marca 1932.,\*\* § 14., ki ima od dne 1. aprila 1932. obvezno moč za vso kraljevino) se glasi:

»Za odločbe vseh oblastev o odobritvi administrativnih prepovedi na prejemke državnih uslužbencev, ki se izdajo na njih prošnjo za račun drugih oseb, se plačuje 1%.«

Zakon o zadrugah državnih uslužbencev — urejena izdaja — z dne 18. januarja 1932. (»Službene novine« št. 27/XI z dne 5. februarja 1932.)\*\*\* pa odreja v členu 56. nastopno:

»6. Ob likvidaciji ali stečaju in če Zveza po podatkih, s katerimi razpolaga, ugotovi, da se z imovino zadruge ne morejo kriti vse njene terjatve, zahteva takoj, da se glede dotične vsote realizira jamstvo zadrušnikov po členu 4., in sicer tako, da se postavi prepoved na službene prejemke vsakega zadrušnika do višine, ki jo dovoljuje zakon o civilnih uradnikih.

---

\* »Službene novine kraljevine Jugoslavije« z dne 24. septembra 1932., št. 221/LXXXV/604.

\*\* »Službeni list« št. 327/32 iz l. 1932.

\*\*\* »Službeni list« št. 160/13 iz l. 1932.

Te prepovedi izvrše brez plačila takse na podstavi neposrednega zaprosila Zveze tista državna in samoupravna oblastva, ki uslužbencem službene prejemke likvidirajo, odnosno izplačujejo; tako pobrane vsote pošljejo dotična oblastva brez odbitka takse za priznanico vsak mesec Zvezi po čekovnem računu Zveze pri Poštni hranilnici. Zveza sme to izterjavo izvršiti tudi iz druge imovine zadružnikov, odnosno njih pravnih naslednikov, toda samo po redni izvršilni poti.

7. Za svoje terjatve proti zadružnikom sme tudi zadruga v vsakem primeru zahtevati zavarovanje in poravnavo iz službenih prejemkov zadružnikov na isti način pri istih oblastvih in z istimi pravicami, določenimi v predhodni (6.) točki.

Ista pravica pripada tudi Zvezi za poravnavo vseh terjatev, ki jih je zadruga odstopila Zvezi.«

Pokrenilo se je vprašanje, ali je pobrati ali ne takso iz tar. post. 47. zakona o taksah v onih primerih, ko dá zadružnik že v sami listini o podelitvi posojila (v zadolžnici ali v dotični izjavi o ustanovitvi dolga) svoj pristanek, da sme zadruga postaviti po administrativni poti prepoved na njegove prejemke, zbog česar predloži zadruga sama, in ne zadružnik, pristojnemu oblastvu prošnjo za postavitev prepovedi.

Ministrstvo za finance, davčni oddelek, daje na osnovi člena 47. zakona o taksah nastopno pojasnilo:

Oprostitev, ki jo ustanavlja člen 56., točka 7., zakona o zadrugah državnih uradnikov z dne 18. januarja 1932., se nanaša samo na tiste primere, ko terjatev zadruge že obstoji, ne pa tudi na one primere, ko zadružnik v listini o ustanovitvi dolga šele ponudi zadruzi prepoved na svoje prejemke. V takih primerih ni moči govoriti o terjatvi zadruge, ker v opisanih primerih terjatev zadruge vobče še ne obstoji, marveč bo terjatev za zadrugo šele nastala, in to vprav s pogojem, da zadružnik sam postavi prepoved na svoje prejemke in jo izroči za-

drugi kot zavarovanje zaprošenega posojila, odnosno da dá v zadolžnici samo svoj pristanek, da se postavi prepoved.

Iz tega razloga v zgoraj navedenih primerih ni oprostitve iz člena 56., točke 7., zakona o zadrugah državnih uslužbencev in se mora v teh primerih za odločbe oblastev o dovolitvi administrativnih prepovedi na prejemke zadrušnikov plačati taksa iz tar. post. 47. zakona o taksah v znesku 1<sup>0</sup>/<sub>0</sub>.

Iz ministrstva za finance, davčnega oddelka v Beogradu, dne 1. septembra 1932., šte. 47.802/32.







C0B1SS €784

NARODNA IN UNIVERZITETNA  
KNJIŽNICA



00000176847

