For Freedom and Justice...

AMERIŠKA DOMOVINA

AMERICAN HOME

No. 185

AMERICAN IN SPIRIT
FOREIGN IN LANGUAGE ONLY

National and International Circulation

SLOVENIAN MORNING NEWSPAPER

CLEVELAND, OHIO, FRIDAY MORNING, SEPTEMBER 25, 1959

STEV. LVIII.—VOL. LVIII.

Nosil je luč slovenske besede

1889 IVAN ZORMAN 1957

Živel je, delal in umrl—to je življenjepis vsakega človeka. Tudi Zormanovega. Toda pri vseh ljudeh, ki so pri svojem delu mislili na ljudi svoje krvi, ki so mislili na zemljo, iz katere so pognali, moramo k življenjepisu še dodati: Svoje delo so posvetili z ljubeznijo do domače grude.

Velikemu ameriškemu Slovencu Ivanu Zormanu bodo Slovenci na ameriških tleh posvetili dva dni tega tedna — soboto in nedeljo. V soboto zvečer se bodo z Miklovo Zalo dotaknili Zormanove preprostosti, v nedeljo pa bodo odkrili v Kulturnem vrtu njegov obraz, ki bo od zdaj naprej delal druščino velikemu Cankarju in mehkemu Gregorčiču. Misijonarju slovenske besede ob velikem misijonarju božje besede — ob škofu Baragi.

V nedeljo pod noč se bo vzdignila slovenska pesem, pesem združenih pevskih zborov. V tej slovenski pesmi bo Zorman spet vstal, lahko bomo ujeli njegovo misel in njegove želje. V njej bo hrepenenje slovenskega človeka, veselje in žalost. Ta pesem je bila, ki je Zormana ohranjala dolga desetletja, ki ga je znova in znova privezovala na dom.

Naj bi bila ta dva dneva slovenska dneva, naj bi pokazala, da slovenski človek spoštuje ljudi, ki so pri svojem delu mislili na narod in rodni jezik. Naj bi bil naš obisk vseh Zormanovih proslav izraz našega slovenskega duha in izraz hvaležnosti njemu, ki je nosil luč slovenske besede dolga leta nam v opomin, slovenski zemlji v čast in ameriškim Slovencem v ponos.

Karel Mauser

Naser in Kasem sta si zopet enkrat v laseh

Egiptovski diktator narada iraškega, ker je dal postreliti uporne častnike — njegove pristaše.

KAIRO, Egipt. — Ko je iraški diktator dal zadnjo nedeljo proti vsemu pričakovanju postreliti 17 svojih političnih nasprotnikov, med njimi 13 višjih častnikov, ki so baje organizirali poleti ponesrečen upor v Mosulu in ki so bili pristaši arabskega nacijonalizma v egiptovski izdaji, je zopet završalo po arabskem svetu. Naserjevi pristaši so povsod priredili burne demonstracije proti Kasemu, v napadih v časopisih in po radiju pa tudi ne poznali nobene meje.

"Kasem je krvnik, ki sedi na hribu pomorjenih nedolžnih žrtev. Kasem je sovražnik božji. Kasem naj gre po poti Nurija (ki ga je dal ubiti sam Kasem). Irak je zemlja političnih mučenikov." S takimi in podobnimi gesli so zasute vse arabske zemlje.

Menda tudi v iraški prestolici Bagdadu ni vse mirno. Tako so vdove pomorjenih žrtev prirecile obhod po ulicah v spremstvu svojih znancev in prijateljev. Policija ga ni motila. V iraški armadi in med iraško inteligenco so se pa pojavila sumničenja, da se za raznimi "upori" morda skriva vse kaj drugega. Pri uporih ima lahko svoje prste vmes sam Kasem, da se potem lažje maščuje nad svojimi političnimi nasprotniki.

Največja politična uganka je seveda taktika iraških komunistov. Postreljeni častniki in oficirji so bili sicer vsi tudi protikomunsti, toda iraška komunistična stranka ni ob tej priliki priredila nobene običajne vdanostne demonstracije.

Smolo je imel

CHICAGO, Ill. — Robert Laird, 42 let stari tat, se je lotil stvari v avtomobilu nekdanjega svetovnega prvaka v teku Jesse Owensa. Ko je ta tatu opazil, je bil že precej daleč, toda Owens se je spustil za njim v tek in ga skoro ujel ter izročil policiji.

Vremenski prerok pravi:

Delno oblačno in toplo. Najvišja temperatura 75, najnižja 60.

DOGOVOR O ATOMSKI SILI MED IKOM IN HRUŠČEVIM?

V vladnih krogih trdijo, da se Združene države in Sovjetska zveza približujeta sporazumu o sodelovanju pri razvoju atomske sile v splošno koristne namene. Sporazum in dogovor naj bi bil dosežen in podpisan med Eisenhowerjem in Hruščevim tekom razgovorov v Camp David.

WASHINGTON, D. C. — Formalni sporazum med Eisenhowerjem in Hruščevim o sodelovanju Združenih držav in Sovjetske zveze na polju razvoja atomske sile naj bi bil eden izmed glavnih uspehov razgovorov med vodnikoma svobodnega in komunističnega sveta ki se bodo začeli nocoj. Sodelovanje naj bi bilo v okviru Mednarodne atomske agencije, ki ima svoj sedež na Dunaju.

Razgovori so se začeli dejansko že v Moskvi ob priložnosti obiska Nixona v Sovjetski zvezi in se nadaljevali tod kmalu po prihodu Hruščeva, v katerega spremstvu je tudi vodja sovjetske Atomske komisije Vasilij Yemelyanov. Ta se bo danes ponovno sestal z Johnom A. McCone, predsednikom ameriške Atomske komisije. Na tem sestanku naj bi bile odstranjene še zadnje zapreke za sporazum.

NAJNOVEJŠE VESTI

BORDEAUX, Fr. — Francosko potniško letalo vrste DC-7 je tod padlo na tla in eksplodiralo, pri čemer je našlo smrt 48 oseb od 60, ki so bile v letalu.

WASHINGTON, D.C. — Cyrus Eaton, znani clevelandski finančnik, je imel danes tekom sprejema v sovjetskem poslaništvu osebni sestanek s Hruščevim.

COLOMBO, Ceylon. — Včeraj sta dva budistična meniha izvedla atentat na predsednika vlade Bandaranaike, ki so ga težko ranjenega prepeljali v bolnišnico. Napadalca je straža na mestu pobila. V celi deželi je oklicano obsedno stanje.

WASHINGTON, D.C. — Mornarica je predložila naj bi prišle vse vojaške ustanove, ki imajo opravka z vesoljem, pod skupno vodstvo, podrejeno neposredno skupnemu načelstvu glavnih stanov.

Čudovitost barv

Trdijo, da je mogoče videti v Ameriki najčudovitejše in najrazličnejše jesenske barve v prirodi.

Churchill svari pred popuščanjem obrambe

Stari angleški državnik je svobodni svet pozval naj ne slabi svoje obrambe za dosego premirja v mrzli vojni.

LONDON, Vel. Brit. — Winston Churchill, 84 let stari državnik in politik, je v svojem volivnem govoru v Woodfordu svaril svobodni svet, naj ne popušča v izgradnji svoje obrambe v želji, da bi dosegel premirje v hladni vojni s komunističnim svetom. Svobodni svet ne sme zapasti skušnjavi, da bi kupil začasni mir za ceno osnovnih narodnih koristi.

V nadaljnem je Churchill dejal, da stoji svobodni svet pred težavnimi pogajanji in da mora prav zato svojo moč ohraniti. Po njegovem so osebni stiki z vodnikom svetovnega komunizma koristni in zahodni državniki store prav, če jih bodo vzdrževali tudi v bodoče.

Ameriški kmetijski tajnik v Jugoslaviji

BEOGRAD, FLRJ. — Poljedelski tajnik Združenih držav Ezra Taft Benson je prišel sem na dvodnevni uradni obisk kot gost vlade in tajnika za poljedelstvo in gozdode Slavka Komarja.

Benson je prišel v Jugoslavijo v okvirju svoje poti po Evropi, ki obsega Zah. Nemčijo, Poljsko, Sovjetsko zvezo, Finsko in Švedsko. Spremlja ga večje število časnikarjev.

Iz Clevelanda in okolice

Zormanova proslava—

Jutri zv. ob 7:30 igra Miklova Zala v SND na St. Clair Ave., v nedeljo ob dveh pop. odkritje spomenika v Jugoslovanskem kulturnem vrtu, ob petih pop. koncert združenih pevskih zborov v farni dvorani pri Sv. Vidu.

V družini—

Joe Lunder, sin Mr. in Mrs. Joseph Lunder z 1060 E. 169 St., je bil že tretjič ustoličen za poveljnika skup. 127 Ameriških onesposobljenih veteranov, njegova soproga Evelyn Lunder pa za poveljnico ženskega pomožnega oddelka iste skupine. Poleg imenovanih so v odboru še Andrew Blazia, podpoveljnik, Frank Gartroža, njegov namestnik, Julius Pinkis, adjutant, Walter Wince, duh. vodja, Albert Nygoff, gospodar.

Prizadeti ne pozabite—

Nedorasli otroci in žene za delo nesposobnih in umrlih očetov, oziroma mož, imajo do 30. septembra možnost, da prijavijo svoje zahteve v smislu dopolnila k zakonu o Socialni varnosti iz l. 1958. V kolikor so opravičeni do podpor, jih bodo dobili tudi za eno celo leto nazaj! Vse potrebne informacije dobite na uradu Social Security na 10613 Euclid Ave., Cleveland 6, Ohio.

Zadušnice—

V nedeljo ob šestih bo v cerkvi sv. Vida sv. maša za pok. Mary Mulec ob 12. obletnici smrti.

V nedeljo ob sedmih bo v cerkvi sv. Vida sv. maša za pok. Josepha Krulc ob 14. obletnici smrti.

Jutri ob 7:30 bo v cerkvi Marije Vnebovzete sv. maša za pok. Jakoba Barago ob 1. obletnici njegove smrti.

V nedeljo ob 11:30 bo v cerkvi sv. Vida sv. maša za pok. Mary Gregorich ob 1. obletnici smrti.

Asesment—

Danes je 25., ko društva pobirajo asesment!

Iz bolnišnice—

Martin Grimsic, 617 E. 123 St., se je vrnil iz bolnišnice in se zahvaljuje za pozdrave, darila in obiske. Obiski na domu so dobrodošli!

Zadnje slovo—

Članice Društva Waterloo Grove W. C. 110 so vabljene nocoj ob osmih v Želetov pogreb. zavod na E. 152 St., da se poslove od pok. Brigite Godina.

Molitev—

Članice Društva št. 150 KSKJ so vabljene nocoj ob osmih v Fortunatov pogreb. zavod na Fleet Ave. k molitvi za pok. Louise Skufca, jutri pa k njenemu pogrebu.

Zahvala—

Župnik v Franks, O., in Mrs. Mary Novak z E. 82 St. se vsem romarjem zahvaljujeta za udeležbo v upanju, da bodo prihodnje leto prišli zopet zdravi k Mariji.

Rojenice—

Mr. in Mrs. Anthony Ljubi (Elsie Zele), 643 E. 240 St., Euclid, se je rodil preteklo sredo sinko Thomas Michael. Thomas je drugi sinko, v družini pa sta tudi dve hčerkici. Ponosni stari starši so: Mr. in Mrs. Charles Zele z North Vine St. in Mr. in Mrs. Ljubi v Orwell, Ohio.

Asesment—

Tajnik in blagajnik Društva presv. Srca Jezusovega št. 172 KSKJ bosta v nedeljo po 10. sv. maši pobirala asesment v Baragovem domu.

Tajnica Društva sv. Marije Magdalene št. 162 KSKJ bo pobirala nocoj od 6. do 8. v šoli sv. Vida asesment.

Tajnica Podr. št. 25 SŽZ bo pobirala nocoj od šeste dalje v šoli sv. Vida asesment.

Seja—

Klub Ljubljana ima v torek ob 7:30 sejo v AJC na Recher Ave.

Pogreb—

Pogreb pok. Mary Pozar bo jutri ob 9:15 iz Mary A. Svetek pogreb. zavoda v cerkev sv. Paskala ob desetih, nato na Kalvarijo.

Rojenice—

Mr. in Mrs. Stanley Vidmar, 7210 Hecker Ave. se je včeraj rodila hčerkica (druga), tretji otrok v družini. Iskrene čestitke!

Slov. šola—

Slovenska šola pri sv. Vidu se začne v soboto, 26. septembra, ob devetih zjutraj. Otroci naj se zberejo pred šolskim poslopjem četrt ure pred začetkom. Tudi dijaki, ki obiskujejo High school, bodo imeli pouk v soboto.

Novi grobovi

Brigeta Godina

Kakor je bilo včeraj poročano, je preminula Brigeta Godina, rojena Krzan, stara 64 let, stanujoča na 19702 Mohawk Ave. Bila je vdova, soprog Anton, s katerim sta vodila prodajalnico zelenjave na E. 156 St. 20 let, je umrl leta 1950. Tukaj zapušča pokojna sina Anthonya, vnuka Marka in Garya, brata Janka Krzan v Chicagu, Ill. in več drugih sorodnikov. Rojena je bila v Dobu pri Domžalah, kjer zapušča 2 brata in 2 sestri. Bila je članica društva Waterloo Grove No. 110 W.C. Pogreb bo jutri popoldne ob dveh iz Jos. Zele in Sinovi pogreb. zavoda na 458 E. 152 St. v družinski grob na Highland Park pokopališče.

Victor F. Klinc

Po več kot 4 letih bolezni je preminul v bolnici v Tampa, Fla., poznani Victor F. Klinc, star 78 let, stanujoč na 6718 Nebraska Ave. Tukaj zapušča soprogo Pavlo, roj. Primc, doma iz Turnova pri Ilirski Bistrici, hčere Victorija Ambrose, Hermine Perko (v Tampa) in Eleonore Salkin, 1 vnuka, 4 pravnuke ter več drugih sorodnikov. Rojen je bil v Dvoru pri Žužemberku, kjer zapušča hčer Slavo, sestro Amalia DeQual in več drugih sorodnikov. Tukaj je bival 58 let. Bil je član društva Carniola Tent No. 1288 TM. Pogreb bo jutri popoldne ob 3:30 iz Jos. Zele in Sinovi pogrebnega zavoda na 458 E. 152 St. na Lakeview pokopališče. Na mrtvaškem odru bo danes od 2. pop. do 10. zv. ter jutri do časa pogreba.

Katerine Ciritovic

Včeraj zjutraj je umrla v St. Alexis bolnišnici 52 let stara Katerine Ciritovic, roj. Seban, doma v Ukrajini, stanujoča na 3300 Superior Ave. Zapustila je moža Savo. Pogreb bo iz Grdinovega pogreb. zavoda na E. 62. St. jutri ob 12:30 v cerkev sv. Save ob enih, nato na rusko pokopališče sv. Teodozija.

Anton Šircelj

Sinoči je umrl na svojem domu na Saranac Rd. 65 let stari Anton Šircelj. Pokojni je bil samski. Bil je član Društva sv. Jožefa št. 169 KSKJ. Podrobnosti v ponedeljek.

Nikita Hruščev na poti po Ameriki in javnost

CLEVELAND, O. — Predsednik sovjetske vlade je končal prvi del svojega obiska v Združenih državah, ogledal si jih je od obale do obale, pa se vrnil v Washington na razgovore s predsednikom Eisenhowerjem.

Kaj je Hruščev na poti po Ameriki počel, kako se pokazal in kak vtis je napravil na javnost, so stvari, o katerih je ta teden pisalo časopisje vsega sveta, o katerih so razpravljali preko radia in televizije.

Sovjetski gost je opustil omejitve, katerih se drže poglavarji in zastopniki tujih držav, kadar pridejo v goste. Večinoma je razkladal cilje komunizma in zagotavljal ameriško javnost, da mora komunizem končno nujno zmagati nad kapitalizmom. Za te svoje trditve ni navedel nobenih dokazov ali vsaj trdnejših razlogov, ker jih pač ni, kazal pa je vsem, ki so ga poslušali, da je o svojih napovedih in prerokovanjih prepričan v dno svojega srca.

Nikita Hruščev je tekom svoje poti po Ameriki pokazal svojo oblastno naravo, ki ne prenese ugovarjanja; med tem ko je pozival k mirnemu sožitju in prijateljstvu med Ameriko in Sovjetijo, je pokazal, da ni sposoben nepristransko presojati ne svobodnega sveta, ne komunističnega in ne svojih lastnih dejanj.

Na dosti mirna in nevažna vprašanja je odgovarjal robato, se odgovorom izognil in se razjezil, če navzoči njegovega postopka niso sprejeli ugodno. Tako je že v New Yorku in kasneje v Los Angeles zagrozil, da lahko odide domov, če v Združenih državah, kamor ga je povabil predsednik Eisenhower, ni dobrodošel. V Los Angeles se je naravnost pritožil, da ga oblasti drže pod nadzorstvom in mu ne puste, da bi stopil v stik z ameriško javnostjo. Posebno ga je razjezilo, ker mu niso dovolili, da bi si ogledal s svojo družbo znani Disneyland, čeprav je vodja njegove lastne varnostne službe gen. Zaharov bil mnenja, da v tako kratkem času ni mogoče izvesti vseh za njegovo varnost potrebnih korakov.

V razgovorih z vodniki ameriškega organiziranega delavstva v San Francisco je Hruščev priznal, da ima ameriško delavstvo svoje nazore, ki so popolnoma nasprotni nazorom, ki jih zastopa on. Walterja Reutherja in njegove tovariše v vodstvu ameriškega delavstva je označil za "kapitalistične lakaje", med tem ko je samega sebe postavil za vodnika svetovnega delavstva. Ko ga je Reuther vprašal, kje ima polnomočje za kaj takega, ga je zavrnil z vprašanjem: "Kje imate Vi poverilnice za vtikanje Vašega nosu v zadeve Vzhod. Nemčije?"

Ameriška javnost je sovjetskega gosta sprejemala povsod mirno in dosti hladno. Ljudje so se zbirali, da bi videli vodnika svetovnega komunizma, največ iz radovednosti. Malo toplejše je bil Nikita Hruščev sprejet le v San Franciscu in Des Moines v Iowi, tudi njegov nastop tam je bil malo vljudnejši in prijaznejši, vendar je tudi tam poudarjal, da bo komunistični svet skoro dohitel in prehitel kapitalističnega.

Nikita Hruščev je imel tekom svojega potovanja po Ameriki možnost spoznati Ameriko in Amerikance ter naš način vlade in življenja, Amerika in Amerikanci pa smo imeli možnost spoznati njega, njegovo odločnost in nepopustljivost, njegovo pristranost, nestrpnost in oblastnost.

Po vsem tem, kar sta Amerika in svet videla tekom tega obiska, ne bo nihče razočaran, če obisk Nikite Hruščeva ne bo veliko doprinesel k pomiritvi mednarodne napetosti, svobodni svet bo pa tudi lažje razumel svarilo starega Churchilla, naj Zahod ne slabi svojih oborožennih sil za dosego premirja v hladni vojni, če hoče sebi dobro.

AMERIŠKA DOMOVINA
AMERICAN HOME
6117 St. Clair Ave. — HEnderson 1-0628 — Cleveland 3, Ohio
National and International Circulation
Published daily except Saturdays, Sundays, Holidays and 1st week in July
Publisher: Victor J. Knaus; Manager and Editor: Mary Debevec

NAROČNINA:
Za Zedinjene države:
$12.00 na leto; $7.00 za pol leta; $4.00 za 3 mesece
Za Kanado in dežele izven Zed. držav:
$14.00 na leto; $8.00 za pol leta; $4.50 za 3 mesece
Petkova izdaja $3.00 na leto

SUBSCRIPTION RATES:
United States:
$12.00 per year; $7.00 for 6 months; $4.00 for 3 months
Canada and Foreign Countries:
$14.00 per year; $8.00 for 6 months; $4.50 for 3 months
Friday edition $3.00 for one year

Entered as second class matter January 6th, 1908, at the Post Office at Cleveland, Ohio, under the act of March 3rd, 1879.

83 No. 185 Fri., Sept. 25, 1959

Zgradil si je spomenik

K odkritju spomenika pok. Ivanu Zormanu v Jugoslovanskemu kulturnemu vrtu v Clevelandu

Ivan Zorman živi v svojih pesmih in melodijah med nami, med tem ko se je njegova človeška podoba s časom odmaknila od nas in jo tako lažje in bolj nepristransko presojamo.

Njegove pesmi so izšle v štirih knjižicah. Najboljše so vsekakor "Pota ljubezni" in ""Iz Novega sveta." V njih poje o domovini, stari in novi, o njenih lepotah in ljubezni do nje, poje o dekletu in ženi, o ljubezni, ki je napolnila srce in mu ni dala pokoja.

Zormanove pesmi so lepo in prijetno branje, v nekaterih so skriti res pravi biseri. Ostale bodo kot njegov spomin in spomenik o slovenski kulturni dejavnosti daleč od domače slovenske zemlje. Prenekateri slovenski človek jih bo morda še prebiral, ko bo slovenska govorica na Senkleru, kjer je pokojni pesnik živel, že davno utihnila.

Tudi melodije pok. Zormana so prešle v narod v takem obsegu in ponarodele v taki meri, da se bodo ohranile še dolgo v čas, ko morda že ne bo nikogar več, ki je pokojnika poznal.

Ivan Zorman si je postavil še drug spomenik, spomenik prijetnega, kulturnega slovenskega človeka, ki je bil poln potrpežljivosti in razumevanja, ki je povsod zgrabil, povsod pomagal, pa vendar ostala vedno v ozadju. Ni se trkal po prsih in kazal na svoje uspehe, na svoja dela, bil je preveč notranje zrel, previsoko kulturen, da bi se podal na pot samohvale.

Velikokrat se je ustavil v našem uradu in z veseljem pokramljal, če je imel le čas. Kako lepo je znal pripovedovati o Sloveniji, o njenih lepotah in njenih ljudeh. Redek je bil slovenski kulturni delavec med obema vojnama, ki ga on ne bi osebno poznal. Z večino se je sestal, ko je bil drugič na obisku v Sloveniji.

Poznal je dosti dobro tudi politično in svetovno-nazorne boje, ki jih je Slovenija preživljala v letih pred drugo svetovno vojno, zato je marsikaj lahko lažje in boljše razumel kot njegovi slovenski rojaki v Združenih državah, ki jim razmere v slovenski domovini na splošno niso bile poznane.

Pokojnik je bil mirne in ljubeznjive narave, prepirov, ostrih debat in bojev se je izogibal. Če se je le dalo je posredoval, miril in opozarjal, da smo vsi ene krvi in da ne kaže, da bi se med seboj mrzili ali celo sovražili za to, ker smo različnih svetovnih nazorov ali različne strankarske pripadnosti. V tem pogledu je bil brez dvoma pravi Amerikanec.

Ko so začeli po drugi svetovni vojni prihajati slovenski begunci v Združene države, so jih prenekateri staronaseljenci gledali z nezaupanjem in postrani, Zorman je z veseljem segel vsakemu v roke, mu pogledal odkrito v oči in povprašal, kako je bilo doma, kako, da se je moglo vse tako čudno obrniti in kako, da je teklo toliko krvi, toliko slovenske krvi. Njegovo čuteče srce vseh strahot kar ni moglo doumeti, ne razumeti, da je mogel slovenski človek tako podivjati, ko je bil vendar nekdaj tako bogaboječ, miren in potrpežljiv . . .

Pokojni Ivan Zorman je vodil vrsto slovenskih pevskih zborov v tej deželi in storil za ohranitev slovenske pesmi tod nemara več kot kdorkoli drug. Pri tem delu je vstrajal do konca svojih moči. Ko ni mogel več peti in voditi petja, je prevajal slovenske cerkvene pesmi v angleščino in tako pomagal utirati pot slovenskim nabožnim melodijam v ameriški katoliški svet.

Z veseljem, vnemo in pazljivostjo je spremljal slovensko kulturno delo v tej deželi. V Clevelandu je bila le redka prireditev večjega značaja, ki jo ne bi bil videl in slišal.

Rad je govoril o tem delu, spominjal se je podrobnosti za desetletja daleč nazaj in prireditve raznih razdobij primerjal, da bi odkril, kak je tok slovenskega življenja tod, kako dolgo se bo moglo še ohraniti.

V letih po drugi svetovni vojni je začelo slovensko kulturno delo vidno pešati. Rod, ki se je za to delo dotlej gnal in ga ohranjal, se je postaral, naraščaja pa ni bilo. Vojna je v tem pogledu storila veliko.

Ko so začeli prihajati begunci v večjem številu sem in se začeli lotevati kulturnega dela, je bil pokojnik ves radoveden in živahen. Na eni takih prireditev sva bila skupaj. Živo je sledil podajanju, ni zgrešil nobene kretnje, še natančnejše je poslušal. Obraz mu je bil napet, oči pa so se mu nekam smejale, ko je poslušal slovenski govor, ki se mu je še dobro poznala zveza s slovensko domovino.

Včasih je skoro potožil češ, da bi novi rod, ki je prišel sem v letih po drugi svetovni vojni, dal lahko veliko več in — boljšega, ker je imel priložnosti za šolanje, o katerih se starim še skoro sanjalo ni. Njegovo merilo za prireditve "novih" je bilo zato vedno malo ostrejše.

Kakega pol leta, preden je zbolel, je bil v uradu AD, kjer smo se dogovorili, da bo pripravil izbor iz spisov in člankov pokojnega urednika Jake Debevca. Vedno je trdil, da bi bilo škoda, če bi takega izbora ne pripravili.

Smrt mu je pretrgala nit življenja, predno se je mogel dela prav lotiti. Odšel je in tudi za njim je ostala praznina. . .

V nedeljo popoldne bo v Jugoslovanskem kulturnem vrtu odkrit pokojniku spomenik v bronu, on sam si ga je postavil že davno v svojih delih in s svojo človeško prisrčnostjo in toploto v naših srcih.

NEWBURŠKE NOVICE

Veste, je sicer še zgodaj govoriti o našem visoko pomembnem prazniku. Da ne boste uganovali in morda mislili, da govorim o Božiču ali pa o Veliki noči, bom takoj povedal o čem govorim.

* * *

Najveselejši praznik celega leta je tri dni trajajoča štirideseturna molitev in češčenje našega Gospoda in Zveličarja v presvetem oltarnem zakramentu.

* * *

Pa tebe morda ne gane misel na 40-urno češčenje. Če je temu tako, potem vedi, da nimaš pravega pojma glede tega praznika. I seveda, na delo, če nisi na štrajku, moraš vse eno iti. Vedi pa, da ves ta čas, ko se ti v tovarni ali pa zunaj pri grajenju hiš, trudiš in pehaš, ves ta čas te tvoj najboljši prijatelj, tvoj brat in Zveličar, blagoslavlja in te čaka, kedaj prideš pred njega. Morda zvečer, če drugače ni prilike. Čaka tebe, da bi te blagoslovil in bi ti dal novega poguma, da boš hrabro šel naprej, dokler te ne pokliče in ti da plačilo večnega veselja.

* * *

Ta veliki praznik bomo letos praznovali 16., 17. in 18. oktobra. Naprej vam naznanimo, da boste tiste dni in večere darovali Bogu in ne boste pustili, da vas motijo veselice ali druge reči, ki bi vam branile priti pred Boga v najsvetejšem oltarnem zakramentu, prav tako kot boste nekoč stopili pred njega in ga boste videli iz obličja v obličje.

* * *

Veseli nas, da vam moremo zagotoviti izvrstnega govornika, kateri bo govoril dva večera angleško, zadnji večer pa slovensko. To je Father Francis Rebol, ki je pred kratkem prišel iz kitajskih misijonov na Formozi, kjer je bil šest let. Ta misijonar s Kitajskega nam bo vedel marsikaj zanimivega povedati glede ljubezni do Jezusa v presvetem Rešnjem telesu, ki jo kažejo oni spreobrnjenci, ko so prišli do spoznanja te nepopisne skrivnosti.

* * *

Naj bi tudi pri nas ne bilo farana ali drugega človeka, ki bi se ne približal mizi Gospodovi v teh dneh. Za spoved bo prilika že v četrtek 15. oktobra.

* * *

Ministranti so me naprosili, naj se v njihvoem imenu zahvalim vsem dobrotnikom, kateri so se usmilili milih pogledov, ki so jih ministranti obračali za proti jugu bežočim soncem predno so oni imeli "dan povračila," po domače piknik, je nastala jesen.

* * *

Statistika pripoveduje, da so v preteklem letu driverji (vozniki) manj kot 25 let stari zakrivili več kot četrt vseh nesreč na cesti. Mladost je norost, posebno če so še ženske zraven. Pa ne mislim trditi, da so ženske krive. Krivi so moški, ki se vpričo žensk hočejo pokazati, kaj znajo.

* * *

Kaj bo? Kaj bo? Znanstveniki so zračunali, da se naš svet zakasnuje, to se pravi, da svetu vzame dalj časa, predno pride okoli sonca. Pravijo, da se je v ti soč letih zakasnil za četrt enega trenotka. Har gole! V milijon letih bo dan za cel trenotek daljši.

* * *

Prihodnjo nedeljo zvečer bo škof Fulton J. Sheen zopet začel s svojimi govori. Na milijone ljudi ga bo poslušalo in ni dvoma, da bo veliko dobrega storil s svojimi govori. Zlasti so katoliški misijoni dobili oporo, odkar je Fulton J. Sheen postal nekak oskrbnik misijonov celega sveta. Ne samo katoličani, tudi protestanti poslušajo njegove govore in marsikateri tisočak najde pot v zakladnico katoliških misijonov po prizadevanju škofa Fultona J. Sheen.

Tako je škof Sheen nekega dne prejel pismo in v njem ček za $150,000.00. Ta velikanska svota ga je skoraj prestrašila. Mislil je, da se nekdo šali z njim. Da se prepriča je klical banko, če ima oseba toliko denarja v hranilnici. "'Da, ima ga."

Škof Sheen še ni bil gotov. Zato je šel in poiskal osebo, ki mu je poslala ček. Oseba je bila 21 let staro dekle.

"Ali res želiš vso to svoto darovati za misijone?"

"Da, tako želim."

"'Koliko si sama sebi pridržala za svoje potrebe?"

"Nič si nisem pridržala."

""Zakaj hočeš vse darovati za misijone in zase nič?"

"Vaša ekselenca: Jaz sem konvertitka. Pred kratkim sem bila sprejeta v katoliško cerkev. Tako se srečno počutim, da želim vse svoje imetje posvetiti v to, da bodo še drugi, ki še niso v pravi Kristusovi veri, po mojem posredovanju prišli do te neprecenljive sreče in postali katoličani."

Tako, vidite, cenijo katoliško vero, cerkev in njene zakramente, ki so pripomočki k zveličanju, oni, ki so v poznejših letih prišli do katoliškega prepričanja. Koliko pa mi cenimo ta dar božji, ki smo od rojstva v Kristusovi cerkvi?

* * *

Frjanov Anžek pravi: "Nekateri možje zato govorijo v spanju, ker druge prilike ne dobijo."

* * *

Če hočeš, da bo tvoj otrok hodil ravno pot, mu moraš stransko pot zapreti včasih — z brezovko.

* * *

Neka žena se je, ne davno tega, grenko pritoževala glede moževiih čudnih navad. "Ob nedeljah," je dejala, "vrže nikel ali kvečjemu desetko v cerkveni nabiralnik, potem se pa cel teden pritožuje in kolne zraven, da farji samo o denarju govorijo vsako nedeljo. He, he, heh. Ali se jim je čuditi?

* * *

Ali ste si zapomnili, da bo jutri zvečer v Narodnemu domu na St. Clair igrana zelo mična stara slovenska igra "Miklova Zala"?

BARAGOV DOM

BOG NAROD DRUŽINA

Dva stebra slovenskega naroda

Cleveland, O. — Bog je Izraelcem poslal Janeza Krstnika, da jih pripravi na prihod obljubljenega Odrešenika. "Pripravite pot Gospodu!" je spodbujal svoj narod. Opozarjal ga je, naj opusti sovraštvo, prepire, razlike v mišljenju, naj se strne v prijateljstvu in bratstvu ter usmeri svoje življenje, da kot celota dostojno sprejme božjega Sina.

Slovenskemu narodu je božja Dobrota poslala istočasno dva glasnika, buditelja, učitelja, da ga dvigneta na višino kulturnega naroda. Ta dva slovenska velikana sta: škof Anton Martin Slomšek, rojen 26. novembra 1800 na Slomu pri Ponikvah, in naš največji pesnik France Prešeren, rojen ravno en teden za Slomškom, to je 3. decembra istega leta v Vrbi na Gorenjskem.

Ali se moremo izgubiti vtisa, da je Bog tako ljubil slovenski narod, da mu je poslal kar dva apostola obenem? Naložil jima je poslanstvo, da svoj narod združita, budita narodno zavest, ga vzgajata, izobrazujeta ter kulturno dvigneta na višino naprednih evropskih narodov. Tako naj Slovenca pripravita na "pomlad narodov," to je na leto 1848, ko so se narodi Avstro-ogrske monarhije dvignili in zahtevali svoje pravice.

Pa še drugo, ne manj važno poslanstvo sta izvršila: s svojimi obilnimi in učenimi deli sta opozorila druge narode, da živi na jugu habsburške monarhije kulturen narod Slovencev, ki po svoji omiki in kulturi ne zaostaja za drugimi narodi.

Prosvetni odsek Baragovega doma bo izkazal dolžno zahvalo svetniškemu škofu A. M. Slomšku v nedeljo, 11. oktobra, ob pol štirih popoldne v veliki dvorani sv. Vida, s pesnikom Francetom Prešernom nas bo pa seznanil pozneje. J. O.

Za gospoda je šel študirat

Cleveland, Ohio. — Tony Lipold, sin Franka in Frances Lipold, 1001 E. 71. St. je pred dvema tednoma odšel študirat v Maryknoll Seminary, Glen Ellyn, Ill., za duhovnika-misijonarja. Preje je obiskoval Benedictine High School, nato je bil 3 leta v šoli trgov. mornarice v Kings Point, Long Island, N. Y., nakar se je odločil za duhovniški poklic. Želimo mu mnogo uspeha! F. L.

Slovenska pesem v španščini!

Dragi rojak! V nas, Slovencih izven domovine, je še vedno živa želja, da bi kaj storili, da bi svet spoznal naš narod. Morda ni prepričljivejšega sredstva, kot je knjiga, ki jo tujec napiše o Slovencih, o slovenski kulturi, o slovenskih literarnih in drugih ustvarjanjih.

V raznih jezikih so podobna dela že izšla, a v španskem jeziku še ni izšla knjiga, ki bi nas primerno in dobro predstavila milijonom špansko govorečih narodov.

Nudi se nam prilika, da slovensko poezijo ponesemo v ta svet narodov, s knjigo-zbirko slovenskih pesmi

"Antologia De la Poesta Eslovena"

ki jo je sestavila španska pesnica gdč. Marisol De Castro. Njeno dolgotrajno delo čaka, da bi bilo izdano. Lepo bi bilo, da bi Slovenci, posebej še tisti, ki živimo na severno-ameriškem kontinentu, prispevali po svojih močeh, da bi se zbrala vsota $700, ki je potrebna, da se knjiga izda. S to željo se obračava tudi na Vas, da bi prispevali v ta sklad.

Vsakršen denarni prispevek je dobrodošel. Tisti, ki bodo prispevali $3 ali več, bodo prejeli en izvod knjige za spomin. Denarne prispevke s pripombo "za Antologijo" lahko pošljete na naslov enega od naju. Imena darovalcev bodo objavljena v slovenskih časopisih.

Lepo pozdravljeni.
Dr. Srečko Pregelj
Scarborough General Hospital,
Scarborough, Ontario, Can.
Ing. Viktor Žagar,
19 Biggar Ave.
Toronto, Ont., Can.

IZ NAŠIH VRST

Toronto, Canada. — Hvala, ker ste me obvestili o poteku naročnine. Ker mi je Vaš list zelo priljubljen, ne bi želel, da bi mi ga ustavili. Tu Vam pošiljam celoletno naročnino. Vas pozdravlja naročnik

Anton Stih.

(Zbira Vera K.)

Žena v družbenem življenju

V sodobni družbi se žena vedno bolj uveljavlja. Ni več zaprta med stene domače hiše in družinskega življenja, ampak se udejstvuje tudi v javnem življenju in v najrazličnejših poklicih, ki so primerni ženskemu značaju, njenemu telesnemu ustroju in njenim naravnim sposobnostim.

Sodobna žena ni več samo žena in mati, čuvarica družinskih svetinj in tradicij, srečujemo jo tudi že na javnih tribunah in parlamentih, kjer — prav tako kot to delajo moški — izpričuje svoje prepričanje, zavzema stališče in predlaga rešitve. Najdemo jo na univerzitetnih stolicah, v znanstvenih laboratorijih, v pisarnah in tovarnah. Zanimajo jo problemi kulturnega, gospodarskega, socialnega in političnega življenja.

Krščanstvo je prineslo ženi socialno enakopravnost in ji dalo v družbi mesto, ki ji pripada. Razvoj družbenega življenja ji vedno odpira nove možnosti udejstvovanja in nakazuje nova pota. Po drugi svetovni vojni so že skoraj povsod dosegle politično enakopravnost, to je pasivno in aktivno volilno pravico. Ta pravica je toliko bolj važna, v kolikor javna oblast vedno bolj posega na področje družine in vzgoje.

Zelo močna je težnja po gospodarski emancipaciji žene. Žena hoče biti gospodarsko samostojna in neodvisna. Hoče sama zaslužiti in z zaslužkom razpolagati. Že posega aktivno v vodstvo gospodarstva. V nekaterih velikih podjetjih imajo ženske že večino v vodstvenih organih. Zaposlitev žena v gospodarstvu stalno narašča.

Čim večji obseg in čim širše je področje ženskega udejstvovanja, tem večja pažnja se posveča temu udejstvovanju. Ta novi socialni pojav pa je tudi eden izmed novih socialnih problemov. Glede nove vloge, ki jo ima žena v družbi, niso vsi enakega mnenja; mnogi se z novim stanjem povsem strinjajo, mnogi pa mu tudi nasprotujejo.

Stvarnik je določil naravni red bitij in ciljev. Vsakemu bitju je določil področje življenskega udejstvovanja, pokazal naloge in dolžnosti, ki jih mora v življenju vršiti. V tem naravnem redu ima tudi žena določeno mesto in določeno nalogo. Gotovo je njena prva naloga tista, ki jo more samo ona izvrševati. Ko je izvršena ta, pa gotovo ni ovire, da ne bi mogla vršiti tudi drugih del.

A. H. v "Družabni pravdi."

*

O izbiri parfuma

Znano je, da ima vsakogar koža svojski duh. Zato moramo pri izbiri dišave predvsem ugotoviti, ali se nam prilega; to ugotovimo na preprost način: kapljico parfuma kanemo na kožo in počakamo, da alkohol, ki ga vonjava vsebuje, izhlapi; nato poduhamo in zvedele bomo ali je tisti parfum za nas res primeren. Ko najdemo ustrezajočo vonjavo, jo ne menjamo, ker bo sčasoma postala del naše osebnosti. Če kupujemo parfum kot darilo za drugo osebo, moramo vedeti, kakšno vrsto dišave tista oseba uporablja, drugače je zelo težko narediti drugim prijetno presenečenje.

Podnevi, posebno v zaprtih lase žene so najprimernejše cvetlične vonjave; temnolaske pa uporabljajo težke, orientalske vonjave. Za dekleta in plavonih vonjav, zvečer količino lahko zvečamo, vendar ne smemo njave.

Če se želite odišaviti, kanete kapljo parfuma na vrat in zapestje. Tudi robec lahko odišavite, vendar je nekaj kapljic dovolj. Paziti morate, da vam dišava ne pusti na oblekah neprijetnih madežev.

DR. VALENTIN MERŠOL:

Ali res moramo težko bolne poslati v bolnišnico?

Vsak izmed nas je bil kdaj v življenju ali pa še bo resno bolan. Težka, resna bolezen nas na svoj način priveže na posteljo za več tednov ali celo dalj. Težko bolna oseba se namreč ne more premikati z mesta na mesto, ne more sama vstati iz postelje, ne more hoditi po sobi, ne more sama iti na potrebno na za to določeno mesto, ker je enostavno noge ne nesejo radi oslabelosti, visoke vročine, mrtvouda ali drugih težav.

To se lahko pripeti vsakemu izmed nas: mlademu in mlajšemu ali starejšemu. Danes se bom omejil samo na priletne ljudi, ki imajo že šest ali več križev.

V vsakem primeru težke, dolgo trajajoče ali sploh neozdravljive bolezni, pri kateri bolnik stalno leži v postelji, nastopi vprašanje: Ali naj takega bolnika pošljemo v bolnišnico za nego in zdravljenje, ali pa bo zdravnik hodil na dom, domači (žena ali mož ali odrasli otroci) bodo pa bolniku stregli?

O premestitvi takega bolnika v bolnišnico pri nenalezljivih boleznih odločajo v glavnem trije:

1. Zdravnik, ki v naši Ameriki navadno želi, da se prepelje bolnik v bolnišnico.

2. Bolnik ali bolnica skoraj vedno želita in prosita, naj jo pustijo doma in naj jima doma strežejo domači, kolikor pač morejo; saj bolnik tako pravi sam ne bo siten in ne bo zahteval ničesar, kar ne bi mogli člani njegove družine napraviti; tega mnenja so navadno bolniki po celem svetu.

3. Domači v starem kraju skoraj vedno žele ustreči bolniku ali mu celo prigovarjajo, naj kar ostane doma, bodo že zdravi člani družine poskrbeli, da bo stalno dobro postrežen.

V naši Ameriki je večinoma drugače: Tu so domači navadno takoj za to, da se težko bolna oseba premesti v bolnišnico. Včasih se celo zgodi, da domači sami prigovarjajo zdravniku, naj premesti bolnika čimprej v bolnišnico in naj ga drži tam, dokler ne ozdravi ali pa umrje.

Zdi se mi, da je tako stališče mnogih domačih v Ameriki napačno.

Bolnik, ki je težko in neozdravljivo bolan, naj bi bil po mojem mnenju samo takrat premeščen proti svoji volji v bolnišnico, ako je neobhodno potrebna neka rešilna operacija, ako ima bolnik tako hude bolečine, da kar stalno potrebuje zdravniško pomoč in injekcije; ako radi težke bolezni postane nevaren samemu sebi in domačim ter ga doma ni mogoče pomiriti.

Večina težko in neozdravljivo bolnih pa lahko ostane v domači negi, zlasti ako je to mogoče njihova poslednja želja.

Prepričan sem, da se tudi v Ameriki v vsaki družini najde hči ali sin, ko bo v takem primeru sledil klicu srca in stregel svojemu težko bolnemu očetu, svoji lastni materi ali komu drugemu svojih dragih v zadnjih tednih in dnevih in si prav s tem zaslužil nebesa, kakor nas uči sv. vera.

Čutila – električna napeljava

Največkrat ljudje oglušijo zaradi vnetja srednjega ušesa, ki ga povzroča škrlatinka ali pa tudi možgansko vnetje. Tako prihaja do komplikacij v tako imenovanem notranjem ušesu in do omrtvičenja delovanja tega organa. V takih primerih so tudi najboljši slušni aparati neučinkoviti, ker slušni živec ne posreduje prenašanja v možgansko slušno središče. S pomočjo elektronike so sedaj "zaporo" z omrtvičenjem notranjega ušesa srečno obšli. Andre Djourno, profesor elektrofiziologije v Parizu, je gluščem vrnil sluh.

V nekaj tednih je nek francoski fant popolnoma oglušel. Notranje uho je bilo na obeh straneh skoraj povsem uničeno. Prof. Djourno se je odločil za drzen poseg; za poizkus, da bi s pomočjo ohranjenega slušnega živca obnovil zvezo z možganskim slušnim središčem. Po njegovi zamisli so zdravniki najprej sprostili slušni živec, ki vodi iz notranjega ušesa v možgansko središče in obdali živec z zelo tanko srebrno žico, ki je vodila h komaj vidnemu žičnemu tulcu, operativno nameščenem v senčni mišici.

Zdravniki in pacienti so nestrpno čakali, da se operacijske rane zacelijo. Končno se je to tudi zgodilo. Postavili so mikrofon in ga zvezali z električnim kontaktnim tulcem. To stikalo je moral pacient držati na sencih, tam, kamor so vdelali srebrni tulec. Vedeti pa moramo tole: "Če govorimo v mikrofon, nastajajo v jezikovnem ritmu tako imenovane "modulacije". Te naj bi po zamisli profesorja učinkovale po stikalnem tulcu na srebrni tulec v pacientovi senčni mišici in oslabljene vodile zvočne tresljaje v možgansko slušno središče.

Profesorjev asistent je stopil k mikrofonu in zelo počasi in jasno izgovarjal nekaj kratkih besed. Pacientov obraz je odkrival skrajno koncentracijo. Čez čes pa je glasno vzkliknil: "Slišim!" Eno izmed izgovorjenih besed je razumel, bila je beseda "mati". S poizkusom so prekinili, ker je pacienta močno utrujal. Vsekakor pa je poizkus uspel. Vse drugo je bilo zgolj urjenje, da se pacient privadi novemu električnemu slušnemu delovanju. V teku nekaj mesecev sta bila slušni živec in možgansko slušno središče že tako izurjena, da se je pacient lahko že skoraj normalno razgovarjal.

Seveda s pomočjo mikrofona, ki je prenašal električne tresljaje po vdelanem srebrnem tulcu. Tako so se z novim posrečenim poizkušom odprle popolnoma nove poti za konstrukcijo slušnih pripomočkov.

Uspehi sodelovanja medicine z moderno tehniko ponovno dokazujejo odločujočo važnost elektro-bioloških postopkov v človeškem življenju. Lahko bi govorili o "električnem človeku", kajti vsak gib mišice ali organa, vsak živčni trepet je povezan z električnim delovanjem.

Uspehi sodelovanja medicine z moderno tehniko ponovno dokazujejo odločujočo važnost elektro-bioloških postopkov v človeškem življenju. Lahko bi govorili o "električnem človeku," kajti vsak gib mišice ali organa, vsak živčni trepet je povezan z električnim delovanjem.

V zadnjem času so znanstveniki po električni poti zopet izvabili možganom doslej neznano skrivnost. S šibkim električnim tokom so dražili določena možganska področja: če se je to dogajalo v bližini govorilnega možganskega področja, je poizkusna oseba morala neprestano govoričiti, če ji je to bilo prav ali ne. Elektriziranje vidnega možganskega središča je pri poizkusni osebi pričaralo slikanice, ki so v sobi prikazovale resnične pokrajine ali scene. Kanadski možganski kirurg, prof. Penfield, je preizkusil taka električna vplivanja na možganskem sektorju, katerega so doslej samo "teoretično" smatrali za zakladnico človeškega spomina. Izid: Poizkusne osebe so se znašle v tako živahnih predstavah, da so iztegovale roke v pozdrav že davno umrlim znancem, da so odgovarjale na postavljena vprašanja in da so izkopale iz spomina že davno pozabljene dogodke, osebe, besede, matematične obrazce, slovniška pravila i.p.

Vsi ti primeri dokazujejo s kakšno intenzivnostjo deluje narava pri upravljanju važnih življenskih nalog s pomočjo električnih metod. Kako in s kakšnim sodelovanjem kemičnih postopkov, o tem pa si znanost tudi danes še ni popolnoma na jasnem.

Sen. Kennedy bo govoril

Cleveland, O. — V nedeljo popoldne bo na zborovanju demokratske organizacije Cuyahoga okraja v Euclid Beach parku govoril sen. John Kennedy, o katerem trdijo, da ima trenutno največ izgledov, da bo imenovan za kandidata za predsednika Združenih držav prihodnje leto.

Demokratska organizacija Cuyahoga okraja pod vodstvom Ray T. Millerja se je že javno izjavila zanj!

Vesti iz Slovenije

Zvezni izvršni svet v Jugoslaviji je odobril investicijski program za gradnjo avtomobilske ceste Beograd-Djevdjelija ter avtomobilske ceste vzdolž jadranske obale. Ta cesta bo dolga 1313 km ter bo šla od Reke skozi Split, Dubrovnik, Petrovac na moru, Titograd, Kolašin, Ivanjgrad, Kosovsko Mitrovico do Skoplja, kjer bo imela stik z avtomobilsko cesto Beograd-Djevdjelija. Del jadranske ceste je že zgrajen.

Dosegli so predvojno stanje

Po uradnih vladnih statistikah znaša skupna tonaža jugoslovanske trgovinske mornarice blizu 450,000 ton, nekako toliko kot je znašala trgovinska mornarica Jugoslavije ob začetku druge svetovne vojne. Od skupno 180 ladij pred drugo svetovno vojno jih je ostalo ob njenem koncu le še 86 s skupno tonažo 141,000. V 14 letih se je Jugoslaviji posrečilo izgube nadomestiti.

Med tem ko je imela Jugoslavija pred vojno le dve manjši ladjedelnici, ima sedaj tri moderne: 3. maj na Reki, Uljanik in Pulju in ladjedelnico v Splitu. Skupna zmogljivost jugoslovanskih ladjedelnic znaša 185,000 ton na leto. Dober del zmogljivosti je uporabljen za gradnjo ladij za tuje države. V letih 1954 do 1959 je bilo v teh ladjedelnicah izdelanih za tujino ladij v skupni vrednosti 170 milijonov dolarjev.

MALI OGLASI

Stanovanje se odda

Štirisobno stanovanje z velikim porčem zgoraj se odda odraslim ali novoporočencem. Kličite HE 1-2258.

—(186)

524 E. 123 ST.
DA SE UREDI ZAPUŠČINA
Odprto v nedeljo od 2 do 6 pop.

Ta krasna hiša ima 5 sob z moderno kopalnico in sončno sobo na prvem; 3 sobe in kuhinja, kopalnica in sončni porč na drugem; plinska gorkota, bakrene cevi, sežigalnik, preproge, zavese in pohištvo. Lahko na G.I. ali F.H.A. posojilo. Oglejte in dajte ponudbo.

CARL W. ELDER
SW 5-0537 Realtor UL 1-4108
(185)

Sobe se odda

4 čiste sobe s kopalnico se oddajo. Kličite EX 1-4172.

Hiša v najem

Enodružinska hiša, 3 sobe in kopalnica se odda na E. 63. cesti. Pripravno za starejše ljudi. Kličite EN 1-8679.

—(186)

Iščejo stanovanje

Zakonski par bi rad dobil 4 sobe v najem v apartment ali dvodružinski hiši, v bližini E. 152 St. do E. 185 St. Kličite KE 1-8438.

Stanovanje se odda

Petsobno stanovanje se odda odraslim. Kličite po 4. uri EN 1-5270. (187)

Hranite denar za deževne dneve —kupujte U. S. Savings bonde!

Tridružinska, $16,900

Hiša v fari sv. Jožefa, 5-5 in 4-sobno stanovanje najeto na tretjem. Privatni vhodi, plinski furnezi, garaža. Blizu trgovin in busa. Lahko ogledate vsak čas.

Fisher & Fisher Realty
GL 1-8799

Išče delo

Nudim skrb za otroke v mojem domu dnevno, tedensko ali urno, podnevi ali ponoči, od rojstva dalje. UT 1-3316.

NAPRODAJ

Na St. Clair Ave. — 4 družinska hiša in 2 trgovini v odličnem stanju, dober prihod; lastnik mora prodati.

D-5 Liquor, dobro idoča trgovina. Lastnik bi vzel v zameno eno ali dvodružinsko hišo.

Delicatessen trgovina, pivo in vino, že dolgo obstoječa, renta $75 s sobami. Cena pametna.

Kličite:
JOHN MIKULIC (Broker)
6530 St. Clair Ave. UT 1-7906

NAPRODAJ

Zidana ranč hiša v odličnem stanju, 3 velike spalnice, ena in pol kopalnica, velika jedilnica, kuhinja in kopalnica popoščena, zgotovljena razvedrilna soba, priključena garaža za 2 kare, lot 80x320. Cena je samo $27,900.

Velika dvodružinska hiša, 5-5-3 sobe, 3. nadstr. zgotovljeno, novi plinski furnezi, garaža za 2 kare, blizu Memorial šole pri cerkvi sv. Jeronima.

KOVAC REALTY
960 E. 185 St. KE 1-5030
(25,28,sep)

Soba se odda

Ena velika opremljena soba, med E. 185 in 200 St. se odda dvema odraslima. Kličite IV 1-9750. (185)

Ženitbena ponudba

Slovenec z lastnim domom, 33 let star, želi spoznati in pozneje poročiti dekle od 22-28 let starosti. Upoštevajo se tudi dekleta na obisku. Pismene ponudbe pošljite na upravo A.D. pod značko "Sreča".

—(185)

Grovewood okolica

Zelo lep dom s 3 spalnicami, polna klet, dnevna soba, jedilna soba in velika kuhinja, garaža za 2 kare, zelo nizki davki. Samo $16,900.

Blizu E. 185 St.

Vsa prenovljena hiša z 2 spalnicama, polna klet, garaža, zelo čisto znotraj in zunaj. Samo $14,900.

Dvodružinska

Krasna hiša, 5-5, v Euclid dve 1½ garaže, polna klet, razvedrilne sobe. Najlepša dvodružinska kar smo videli. Cenjena za prodajo in prvič naprodaj. Oglejte še danes.

Pena Inc. Realtors
620 E. 222 St. AN 1-2300
Čez cesto od mestne hiše
(185)

SINGER in NECCHI Zig-Zag
ŠIVALNI STROJI
zapadli zaradi nemogočega odplačevanja
PREVZEMITE PLAČILO!
Pokličite
UT 1-0088 ali UL 1-0237

Naprodaj

Grocerijska trgovina, pivo, vino, izdelava klobas, mesni izdelki, na 4110 St. Clair Ave.

—(187)

House for Sale

By owner, brick Colonial, Lloyd Rd., Euclid. 3 bedrooms, dining room, basement, 2-car garage. $19,900. RE 1-5833.

(185)

Stanovanje se odda

Tri lepe neopremljene sobe, s kopalnico, spodaj, se odda na 1256 E. 61 St. Vprašajte zadaj na 1258 zgoraj.

—(185)

Stanovanje se odda

Opremljeno 2-sobno stanovanje s kuhinjo in kopalnico se odda dvema moškima ali starejši ženski. Kličite EX 1-8912.

—(185)

Hiša naprodaj

Za 2 družini, 4 in 4 sobe vsako stanovanje, dve zidani garaži, v St. Clairski naselbini. Naslov se dobi v našem uredništvu. —(185)

Stanovanje v najem

V bližini sv. Vida se oddajo odraslim 3 neopremljene sobe, spredaj veranda, za $38 mesečno. Za nadaljna pojasnila kličite LO 1-4205 (t-f-x)

Hiša v najem

Hiša se odda starejšemu paru, da bi stanoval pri lastniku. Mala plača. Lahko hišno delo in kuhanje dvakrat na dan. Mora imeti svoje pohištvo za spalnico. Oglasite se na 1230 E. 168 St. za več pojasnila.

(11, 18, 25 sept

CVETLICE ZA VSE PRILIKE!
STARC'S PARK VIEW FLORISTS
9334 Kinsman Road MI 1-2469
Ponoči: EX 1-5078
Cleveland 4, Ohio
—T.D.S. telegrafična postrežba!—

Kako si obvaruje zdravje

G. John Shimo iz Meadville, Pa., piše:

Dragi gospodje: Celih 35 let sem delal v rudnikih in sedaj sem že 73 let star. Moje zdravje je hvala Bogu odlično... Zakaj?.. Zaradi tega, ker stalno pijem zeliščne čaje, za katere se Vam najlepše zahvaljujem. Že dolgo časa uživam te zeliščne čaje, ki so najboljše sredstvo za moje zdravje. Vedno jih imam pri roki in ne dopustim, da bi se bolezen naselila in razpasla po mojem telesu. Če slučajno nimam redne prebave in se slabo počutim, uživam čaj št. 1. Od premogovnega prahu imam oslabela pljuča in če se prehladim in pričnem kašljati, vzamem takoj čaj št. 2. Pre prican sem, da je čaj št. 3 posebno priporočljiv za starejše ljudi, ki čutijo svoja leta in tudi čaja št. 4 in 5 sta odlična. Vsakdo me vpraša, kaj delam in kaj uživam, da sem pri taki moči, tako svež in imam za svoja leta mladosten izraz. Moj odgovor je: "Tatra čaji" — naravno zdravilo, katerega priporočam vsakomur.

Z najlepšimi pozdravi.

John Shimo.

*

ALI TRPITE ZARADI ZAPRTJA, ki povzroča slabosti želodca, pline, utrujenost, nervoznost, glavobol? Če so te neprijetnosti vzrok zaprtja, jih olajšate ali odstranite, če temeljito očistite svoje telo in da drugi organi delujejo pravilno, Zavitek TATRA ZELIŠČNEGA ČAJA št, 1, za 60 skodelic, $1,00

• • •

PECTORAL — PRSNI ČAJ št, 2, Znanstvena mešanica najboljših zelišč za začasno olajšanje kašlja, ki je vzrok prehlada, Imamo ga na zalogi; zavitek $1,00,

• • •

REMOLEK ZELIŠČNI ČAJ št, 3, Znamenita formula zelišč, zelo priljubljena pri starejših ljudeh za njen naravni in mili učinek; zavitek $1.00,

• • •

EMATEA ZELIŠČNI ČAJ št. 4. Prirejen iz tekom razdobij preiskušenih zelišč, ki jih cenijo še iz starih časov za njih koristni učinek pri krvi in čiščenju; zavitek $1,00

• • •

RENEX ZELIŠČNI ČAJ št. 5, Izvrsten zeliščni čaj, katerega uporabljajo vsi zaradi njegove zdravstvene in prirodne dobrote. Ni odvajalen, Zavitek $1,00.

• • •

Vsak zavitek čaja stane $1,00, ŠEST ZAVITKOV, KATEREKOLI VRSTE za $5,00, 12 za $10,00, Poštnino po Združenih državah plačamo mi, če pošljete denar z naročilom, Za COD pošiljke dodatno plačilo, Poštnina za Kanado 15c, za druge države 20c za vsak zavitek, Navodilo za uporabo na vsakem zavitku, Naročilo naslovite takole:

Tatra Company, Dept. 10
Box 60, Morrisville, Pa.

ZA DOBRO PLUMBINGO IN GRETJE POKLIČITE

A. J. Budnick & Co.

PLUMBING and HEATING

6631 St. Clair Ave.

Business Phone: UT 1 4492

Residence: PO 1-0641

TIVOLI IMPORTS & BEAUTY SALON
6407 St. Clair Ave. HE-1-5296
VSAKOVRSTNA LEPOTIČNA DELA
Govorimo Slovensko
Odprto vsak dan in v torek, četrtek in petek zvečer

INSURANCE
Fire — Windstorm
Automobile
Za zanesljivo postrežbo se priporoča
Daniel Stakich
Agentura
815 E. 185 St.
KE 1-1934
(Fri.-x)

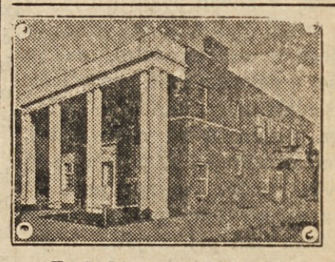

ZAKRAJSEK
FUNERAL HOME CO
6016 St. Clair Ave.
Tel. ENdicott 1-3112

Sobe se odda

4 sobe se oddajo v najem, na novo dekorirane, vroča voda. Na 1009 E. 63 St., zgoraj.

—(185)

the **MAY** company

EAGLE ZNAMKE SO DODATNI PRIHRANKI

Najnižje cene tega leta!

Pričetek v pondeljek MAY'S VSO TRGOVINO OBSEGAJOČA

60-ta OBLETNA RAZPRODAJA

ODPRTO V ponedeljek v mestu
od
9.30 dop.
do
9.00 zv.

NA HEIGHTSU
od
9.30 dop.
do
9.30 zv.

Na stotine ogromnih vrednosti nakopičenih v vsakem oddelku 2 KOMPLETNIH MAY TRGOVIN!

POSLUŽITE SE OGROMNIH PRIHRANKOV PRI VSEM, KAR POTREBUJETE ZA SEBE . . . ZA VAŠO DRUŽINO . . . ZA VAŠ DOM!

VAŠA VELIKA NAKUPOVALNA PRILOŽNOST LETA!

Dogodek, na katerega ste čakali . . . za katerega ste hranili! Na to ogromno razprodajo smo se pripravljali več mesecev, nakupovali več mesecev. nakupovali smo samo po najnižjih tržnih cenah . . . in dali na stran vse te reči, ki jih boste vi, vaša družina in vaš dom potrebovali v bližajočih se zimskih dneh. Pridite zgodaj . . . pridite kasneje podnevi . . . toda pridite večkrat in poslužite se neštetih, denar prihranljivih prilik, ki jih ta velik dogodek nudi. Vsak oddelek, kletni ali nadstropni, v obeh naših kompletnih trgovinah, je pripravljen, da vam pomaga hraniti, kot še nikdar doslej . . .

NAKUPI NA KREDIT ZARAČUNANI ŠELE 1. NOVEMBRA

—In Eagle znamke so dodatni prihranki

Slovenski Dom v Collinwoodu
15810 HOLMES AVE.
SLAVI SVOJO

40-LETNICO OBSTOJA

v nedeljo 4. oktobra 1959
Program se začne ob 4:00 uri popoldne
PEVSKI ZBORI - SKUPINE - GODBA

PO SPOREDU BANKET. NATO PLES IN ZABAVA
EDDIE HABAT ORKESTER
Vstopnice po $2.00

KRIŠTOF KOLUMB ali Odkritje Amerike

ZGODOVINSKA POVEST

Kmalu potem je Guakanahari peljal gosta v kočo stoječo na vrhu hribčka in ločeno s cvetočimi nasadi od bivališča njegovih žen. Dve postrežnici bili sta pri vhodu. Ko sta zagledali moška, sta hitro vzdignili zastor, ki je nameščal duri in pustili glavarja in njegovega gosta v kočo. Hkratu se je zavesa, ki je ločila prednji del od notranjega, zazibala in vzdignila; in Limahani je prijazno pozdravila svoja gosta.

— Milosti prosimo pod streho prebivališča Limahaninega — rekla je z močnim glasom. — Boginja solz in nesreč bodi daleč od naše poti.

— V tvoji navzočnosti nam more sijati samo sreča, — odgovoril je ljubeznjivo Dijego. —Zastonj ne nosiš imena zvezde ljubezni in sreče. (Limahani pomenja zvezdo Venero.)

— Ljubezen in sreča se pogosto vrsti z nesrečo, belokožec, — odgovorila je devojka. — Toda mi ne bomo motili našega praznika s slabimi prerokovanji . . . Vdajmo se brezskrbnemu veselju.

Udarši na nekako deščico, je Limahani privabila celo tolpo služabnic, z vsemi mogočimi jedmi in slaščicami. Z dostojnostjo za divjakinjo nenavadno, je sama jela opravljati dolžnosti gospodinje, izbirajoč za goste najboljše kosce. V zaključenje pirovanja je devojka napolnila nekako kupico s posebno pijačo iz palmovega soka, zvana jagori in jo samo pokusivši podala Dijegu. Ta je hitro izpraznil kupo in jako pomenljivo pogledal na gospodarja. Upijanjenemu s pijačo se je razgrela kri kakor ogenj, in moral je napenjati vse sile, da je premagoval svoje vznemirjenje.

Limahani je z vedno večjim začudenjem opazovala vse gibanje gostovo in bila je zadovoljna z vtisom, ki ga je napravila nanj. Čim bolje se je vznemirjal Dijego, tem skromnejša in ponižnejša je bila Indijanka, če tudi se je njeno čelo svetilo samega veselja. Limahani ni bila brez strasti, in belokožni človek bil je napravil na njo močen vtis, a ona se je znala držati v gotovih mejah. Z živim zanimanjem je poslušala pripovdovanja Dijgova o potovanjih ob obrežjih Novega sveta in ni mogla verjeti, da belokožci niso prišli z neba. Na vprašanja gostov glede otoka je dajala točne odgovore, kolikor je mogel o tem soditi Dijego pri svojem skromnem znanju indijanskega jezika. V živem pogovoru je hitro minul dan in prišel večer, in Dijego je otoženi vstal, da je odšel v odkazano mu prenočišče.

Sledeči dnovi minoli so za Dijega, ne da bi bil vedel kedaj, vsled prisotnosti Limahanine in novih vtisov. Nekega jutra se je z začudenjem spomnil, da je že šesti dan pri divjakih v gostih, in sklenil je brez odlašanja povrniti se v svojo naselbino. S čuvstvom iskrene hvaležnosti je šel poslovit se od Guakanaharija.

—Kako naj te zahvalim za tvojo gostoljubnost? — rekel je poslavljajoče se od glavarja. — Čas mi je tako hitro minul, kakor v gajih sreče.

—Življenje Guakanaharija in njegovega naroda teče v redu in miru, — odgovoril je diplomatično glavar. — Le jedno nas včasih moti, napadi razbojnikov, ki včasih napadajo naše kraje.

—Mi bodemo naredili konec njih napadom, — rekel je Dijego, — naši meči se potegnejo za Guakamaharija, ako napadejo vas!

Potem se je Dijego šel poslovit se od Limahani.

—Da te branijo na potu dobri duhovi, belokožec, rekla je z ganljivim glasom . . .

—Se bode li Limahani mene spominjala? — vprašal je resno Dijego.

—Jaz bodem pri tebi, preje nego pričakuješ, — rekla je proroški.

—Ti prideš v Navidad!

—Hiti sam tja, — odgovorila je odkloniteljno — hudi duhovi se radi poslužijo naše odsotnosti, in napravljajo nesrečo, kjer mi tega ne pričakujemo . . .

Neka težka slutnja se je polastila Dijega pri teh besedah.

—Vsekako ti govoriš resnico Limahani, — zaklical je. — Zemlja mi gori pod nogami od želje, povrniti se v Navidad.

—Tedaj pojdi in varuj te Veliki Duh! — odgovorila je Inčijanka s tresočim glasom, potem je hitro pritisnila ustna na Dijegovo čelo, na to se pa zgubila v notranje prostore svoje koče. Tresel se je Dijego od tega poljuba. Naposled se je premagal in šel k Guakanahariju in rekel:

—Pojdimo! Čas je! . . .

Spanci so se oboroženi odpravljali v Navidad. Spremljal jih je Guakanahari z mnogimi ljudmi . . .

Ko je Dijego bil v gostih pri glavarju, so Španci, ki so bili ostali v trdnjavi, se poslužili njegove odsotnosti. Vedeli so dobro, da jih namestnika Dijegova ne bodeta v ničemer ovirala. Kakor divje zveri so pod vodstvom Antonovim napali bližnjo vas in hitro okrog sebe zbrali skoro vse nje prebivalstvo.

—Oj, vi rujavi psi, je kričal Anton. — Hitro v vaše luknje in prinesite nam zlata, drugače vam oderemo kožo!

Če tudi divjaki niso dobro razumeli jezika surovih Špancev, vendar so že iz njih mahanja spoznali, kaj da hočejo. Mnogi so pokleknili in vzdigovali roke jokajoč in tuleč.

— Zaklinjam se pri sv. Jakobu, ti psi le tulijo, a ne ganejo se z mesta. Pojdimo sami iskat, česar je nam treba, rekli so Antonijevi tovariši.

Potem so Španci ne meneč se za plakanje in prošnje domačinov vdrli v njih koče in pobrali vse, kar je imelo kaj vrednosti, potem so se pa zopet zbrali.

— Poslušajte, fantje, — kaj ko bi mi vzeli seboj vsak eno babnico, — rekel je Anton, — najlepše pograbimo, pa tudi za naše gospode jih nalovimo.

— Razuzdani Španci planili so na indijanske žene in dekleta in jih odpeljali seboj.

Z divjim kričanjem so domači moški napadli Špance, a so se hitro umaknili, ko so videli golo orožje.

— No, domu, — zaklical je Anton. — Vi pa — obrnil se je k divjakom, — morete polagoma odkupiti svoje žene s palmovo vodo. Naprej, fantje!

In divja drhal se je odpravila na svojo pot, pustivši za seboj razrušenje in gorje.

Ko se je godilo to nasilje, je Dijego s svojimi tovariši bil na potu, ničesa ne sluteč. Naposled so prišli do oropane vasi, in tu je podoba, ki se je predstavila njih očem, jako potrla blagorodnega Španca, namesto igrajajočih se otrok in žensk delujočih na polju, — je bilo vse prazno in tiho. Samo iz jedne hiše je pomolila glava Indijana. Zagledavši Dijega je nesrečni divjak tekel k njemu s pritožbami. Njegovo plakanje je privabilo druge in predno se je Dijego dobro zavedel, so vsi vaški prebivalci ga obkolili, kričeč in pritožujoč se.

—Ti, sin nebes, pomagaj nam, ako moreš! — Tvoji bratje, sinovi boginje Atebejre (boginje jedoče kače in pijoče človeško kri) . . . Pomagaj nam!

—Kaj se je zgodilo? — Vprašal je z močnim glasom Dijego. — Povejte, in prisegam pri solncu, da vam pomagam, ako le morem!

—Da varuje nas tvoja senca, spregovoril je neki starec. — Mnogo smo pretrpeli od tvojih belokožjih bratov. Komaj si ti odšel, pa so oni prišli in nam pobrali vse naše imetje in odpeljali naše žene in hčere!

Dijego se je ponosno postavil in odločnost se je pokazala na obrazu njegovem.

—Zaklinjam se pri sv. Jakobu, da strogo kaznujem vse krivce, ne prizanesem nobenemu, ki je vas žalil! Mirni bodite, vse dobite nazaj, kar se je vam ugrabilo.

S tako trdno odločnostjo povrnil se je v trdnjavo Navidad in hitro je poslal po Petra Gutjereca in Rodriga Eskobada, katera sta ga imela nadomestovati v njegovi odsotnosti.

Poklicana sta prišla, a sta skušala opravičiti postopanje svojih podložnih kot jako nedolžno.

—Kdo more obsojati naše ljudi, — je cinično zaklical Peter Gutjerec, — če si je vzel vsak jedno divjakinjo? Tako dolgo že niso videli nobene ženske! Te črne živine bi morale biti še vesele, da se zanje beli ljudje še zanimajo.

—Vi ste pagan, ne pa kristjan? — zaklical je Dijego. — Mari vi imate divjake za živali, dobre samo, da zadovoljujejo živinsko poželenje mornarjev. Jaz ne trpim takega ponižanja teh nesrečnikov. Zberite hitro vse ljudi in jaz bodem krivce hudo kaznoval.

—Pomislite, Dijego, — posegel mu je Rodrigo Eskobad v besedo, — da smo mi sami tukaj!

—Taki pomisleki nas ne smejo zadrževati, ako gre za stvar pravice in za kaznovanje zločincev, — mu je odločno odgovoril Arana. — Obljubil sem divjakom, da jim pomagam do pravice in prisegam pri zastavi kastilski, da bodem držal svojo besedo! . . .

(Dalje prihodnjič)

DR. ZUPNIK
ZOBOZDRAVNIK
6131 St. Clair Ave., vhod na E. 62 St.
Uradne ure: 9:30 zj. do 7 zv.
Prijave nepotrebne
Nad North American banko

V BLAG SPOMIN

PRVE OBLETNICE SMRTI NAŠEGA LJUBEGA SOPROGA IN OČETA

Jakob Baraga

ki je umrl 26. septembra 1958

Minulo je že leto dni,
odkar zapustil si nas Ti,
mi pa vsi smo žalostni
ker Te več med nami ni.

Ko si na delo šel vesel,
od nas si še slovo vzel.
Sedaj vse prazno je pri nas,
odkar ne sliši se Tvoj glas.

Sveta vera nas tolaži,
da se enkrat snidemo,
kjer ni joka, ne bolesti,
v raju tam — nad zvezdami.

Žalujoči:

MARY BARAGA, soproga
DIANE, por. KASTELIC, hči
DANIEL, zet
OSTALO SORODSTVO

Cleveland, Ohio, 25. sept. 1959

V BLAG SPOMIN

ŠTIRINAJSTE OBLETNICE SMRTI NAŠEGA DRAGEGA, NIKDAR POZABLJENEGA SOPROGA, OČETA IN STAREGA OČETA

Josepha Krnc

ki je v Gospodu zaspal dne 28. septembra 1945

Štirinajst let Te zemlja krije,
truplo Tvoje v grobu spi,
nam pa težko je pri srcu,
ker Te več med nami ni!

Prosi za nas, da združili,
enkrat bi se prav vsi,
skupno spet se veselili,
gori tam, nad zvezdami!

Žalujoči:

ANNA, soproga
SIN in HČERE
VNUKI in VNUKINJE

Cleveland, Ohio, 25. sept. 1959

V blag spomin

PRVE OBLETNICE SMRTI NAŠEGA DRAGEGA OČETA

Anton Pozelnik

ki je preminul 25. septembra 1958

Eno leto je že minulo,
odkar si nas zapustil Ti.
Smrt Ti vzela je življenje,
končala Tvoje je trpljenje.

Sladko spi in se spoči
pri Bogu v rajski večnosti

Žalujoči ostali:

ANTHONY A. POZELNIK, sin
ALBINA, hči

Cleveland, Ohio, 25. sept. 1959.

V blag spomin

OB SEDMI OBLETNICI SMRTI NAŠEGA DRAGEGA SOPROGA IN OČETA

JOHN TONI

ki je umrl 25. septembra 1952. leta

Prešlo je naglo v večnost sedem let,
odkar si Ti zapustil nas in svet,
ali nismo na Te pozabili:
spomine svetle v nas budiš,
v ljubečih srcih nam živiš!

Sveta vera nas uči,
da se enkrat snidemo,
kjer ni joka, ne bolesti,
v raju tam — nad zvezdami!

Žalujoči:

SOPROGA in OTROCI
SNAHA in ZET
VNUK in VNUKINJA

Cleveland, Ohio, 25. sept. 1959.

V blag spomin

PRVE OBLETNICE SMRTI LJUBLJENE SOPROGE IN MATERE

Mary Gregorich

ki je za vedno zatisnila svoje drage oči dne 26. septembra 1958

Mirno spavaj pod gomilo,
draga naša mamica,
naša srca krvavijo,
ker Te krije zemljica.

Prosi za nas, da združili,
enkrat bomo se prav vsi,
skupno spet se veselili,
gori tam, nad zvezdami!

Žalujoči:

SOPROG
SINOVI in HČERKE
ZETJE in SNAHI
VNUKI

Cleveland, Ohio, 25. sept. 1959.

V blag spomin

DVANAJSTE OBLETNICE SMRTI NAŠE LJUBLJENE MATERE, HČERE IN SESTRE

Mary Mulec

ki je za vedno zaspala 27. sept. 1947

Mirno spavaj pod gomilo,
draga naša mamica,
naša srca krvavijo,
ker Te krije zemljica.

Prosi za nas, da združili,
enkrat bomo se prav vsi,
skupno spet se veselili,
gori tam, nad zvezdami.

Žalujoči ostali:

HČI in SINOVA
OČE, SESTRA in BRATA

Cleveland, Ohio, 25. sept. 1959.

PRIDITE NA

DEMOKRATSKO VOLOVSKO PEČENKO

V NEDELJO POPOLDNE, 27. SEPTEMBRA

v Euclid Beach parku

OB SONCU ALI DEŽJU V GLAVNI PLESNI DVORANI

Glavni govornik

Sen. JOHN F. KENNEDY

IZ MASSACHUSETTSA

ANTHONY J. CELEBREZZE

ŽUPAN CLEVELANDA

Spoznajte vaše
FEDERALNE, DRŽAVNE in OKRAJNE ZASTOPNIKE
DEMOKRATSKE KANDIDATE
triinšestdesetih občin Cuyahoga okraja

ZABAVNE TOČKE
- BILL RANDLE PREDSTAVA
- GODBA NA PIHALA
- VHODNE NAGRADE—$500 v U.S. BONDIH
- PRVO VLEČENJE OB 2. URI POPOLDNE
- PROSTA VSTOPNINA
- VOŽNJE PO ZNIŽANIH CENAH
- ZABAVA ZA VSO DRUŽINO!

RAY T. MILLER, Chairman

Joseph L. Fortuna
POGREBNI ZAVOD
5316 Fleet Ave. MI 1-0046
Moderni pogrebni zavod
Ambulanca na razpolago podnevi in ponoči
CENE NIZKE! PO VAŠI ŽELJI!

USTANOVLJENO 1908
Zavarovalnino vseh vrst vam točno preskrbi
HAFFNER INSURANCE AGENCY
6106 ST. CLAIR AVENUE

BOLJŠI stavbeni pogodbeniki
inštalirajo MONCRIEF ZRAČNO NAPRAVO
• HLADI poleti • GREJE pozimi
THE HENRY FURNACE CO. MEDINA, O.

SKRBNA NEGOVALKA — Teresa Freeman, 10 let stara deklica z zanimanjem in veseljem krmi sedem funtov težko gorilo, najmanjšo, kar so jih kdaj pripeljali v našo deželo.

For Freedom AND Justice...

AMERIŠKA DOMOVINA

AMERICAN HOME

AMERICAN IN SPIRIT
FOREIGN IN LANGUAGE ONLY

SLOVENIAN
MORNING NEWSPAPER

"Keeping It in the Family – Lunders Head D.A.V." Two Gavels in Family

Sam Rothenberg, Evelyn Lunder, Julius Pinkis, Joe Lunder

Climaxing the year for the Disabled American Veterans, Western Reserve Chapter 127, was the recent installation meeting at the East Cleveland Y, when Joe Lunder was handed the commander's gavel, this was a joint installation as Evelyn Lunder was handed the commander's gavel for the Women's Auxiliary of Western Reserve Chapter 127.

This is nothing new to the Lunders, for Joe this was the third consecutive year as Commander and Evelyn the second. Other new officers were Andrew Blazia, senior vice-commander, Frank Gartroza, junior vice-commander, Julius Pinkis, adjutant, Walter Wince, Chaplain, Albert Nygoff, service officer. Executive committeemen sworn in included Ed Pengal, Charles Welhausen, Cristen Dussing, Bill Weinschenk. The latter handles DAV publicity releases.

Commander Lunder in his acceptance speech sought the support and assistance of each member by "attendance at meetings, serving on committees and by giving suggestions and honest constructive criticism." He paid special tribute to Comrade Pinkis for his dedication to the group "working behind the scenes, asking and seeking no recognition."

State Commander Sam Rothenberg was the installing officer and William Halsinger, Manager of Veterans Administration was the guest speaker. Commander Lunder would like to see all of you at their 10th Annual Dance held Saturday, Oct. 3, 1959 from 8:00 to 12:00 p.m. at the Slovenian National Home, 6409 St. Clair Ave., as every year Johnny Pecon's orchestra will play.

Commander Joe is the son of Mr. and Mrs. Joseph Lunder, 1050 E. 169 St. and Commander Evelyn is the daughter of Mr. and Mrs. Frank Wolfgang, 8989 Ann Court

AMERIŠKA DOMOVINA
AMERICAN HOME

CONDENSED NEWS FROM OUR HOME FRONT

★ Mary Ziberna of 809 Alhambra Rd., was taken to St. Vincent Charity Hospital. We wish her a speedy recovery!

★ Taken to Huron Rd. Hospital was Martin Stefancic of 18615 Chapman Ave. Wishes for a fast recovery!

★ Mrs. Anna Kuhar of 19400 Arrowhead Ave., is a patient at Euclid-Glenville Hospital Wishing her a quick recovery!

★ Back home from a trip of several months in Slovenia are Mr. and Mrs. Michael Telich, well known representative of Sun Life Assurance Co.

★ After a four-month stay in St. Luke's Hospital, John Nose of 10513 Prince Ave., has returned home and wishes to thank all who visited him or sent him gifts or cards.

★ Home from Lakeside Hospital is Chri Marc of 718 E. 160 St., who underwent an operation recently. He expresed thanks to all for visits, gifts and cards.

★ Mrs. Dorothy Mlinar of 725 E. 155 St. returned home recently from St. Vincent Charity Hospital, where she underwent two operations. She wishes to thank all, who visited her or sent her gifts or cards.

★ On a visit from Slovenia is Miss Anna Stanic, who came to visit her aunt Mrs. Mary Maurich of Euclid, Ohio. All necessary arrangements for the trip were made by Bled Travel Service.

★ On September 17th, Mrs. Ivana Gubanc, RFD No. 3, Ravenna, Ohio, celebrated her 78th birthday. She came to America 54 years ago and despite her age, she loves to work among her flowers in the garden. Congratulations and wishes for many more happy and healthy birthdays.

★ Robert Grasselli of 4853 Orchard St., Cleveland 28, O., son of Emanuel Grasselli of 1266 E. 59 St., graduated at Western Reserve University in philosophy. Congratulations!

★ Pauline Cvetko of Geneva, O., wishes to thank all who visited her during her illness or sent her gifts or cards.

★ Mrs. Ursula Ponikvar of 15701 Arcade Ave., celebrated her 74th birthday on September 18th. Congratulations and wishes for many more happy and healthy birthdays!

★ Taken to Polyclinic Hospital was Olga Slapnik of 6026 St. Clair Ave. We wish her a speedy recovery!

★ Hot Springs, Ark. — "I'm going into the mountains to live until I'm 21," eight-year-old Ed Webb told his mother, but three miles of hot walking on the highway to the Ozarks changed his mind. He walked another mile to the home of a family friend who put him to bed, called his mother and thereby ended a state polce search.

★ Anchorage, Alaska. — Businessman A. D. Cudd got a yen for some Dixie peaches. He called peach grower Paul Black near Spartansburg, S. C. and ordered a bushel shipped by air express and paid shipping charges of $69.88.

★ Richmond, Va. — A parking lot in this city has posted the following verse: "When Noah sailed the ocean blue he had his troubles, same as you. For forty years he sailed his ark, before he found a place to park."

★ Christianburg, Va. — Sentenced to jail on a bad check charge, Hubert Shelor, 33, escaped, was caught and said he broke out because newspaper accounts of his trial were incorrect. "'I wanted to set the record straight," he declared.

★ Tampa, Fla. — Dumping a pile of rags in her washing machine, housewife Mrs. Rita Brant wasn't aware the rags concealed a rattlesnake. After sudsing, agitating, rinsing and spinning dry, the rattled rattler was found very dead.

★ Waterloo, Ont. — A housewife was politely turned down when she asked for a policeman to baby-sit at her home while she went to the police station to pay a parking fine.

★ Louisville, Ky. — Charged with passing four counterfeit $100 bills, gambler Eugene T. Luker testified that he won the money with crooked dice.

★ San Francisco, Calif. — John Hagerman was spotted on a safe-cracking job at Fred Hudkins Inc, when he took time out to brew a cup of tea in the company lounge.

★ Montreal, Quebec. — Georgette Demers was fined $25 for beating up a policeman who was putting a parking ticket on her car.

★ Sault Ste. Marie, Ont. — An outraged citizen complained to police that a bootlegger refused to serve him liquor on election day.

★ Montpelier, Vt. — While hunting rabbits in the woods one day, Robert Donald's dog sniffed out 40 bottles of liquor that had been stolen from a country club.

★ Detroit, Mich. — When he was unable to find the cashier at the Quaker City Life Insurance Co., a robber interrupted a meeting of insurance agents to get proper directions, then made off with $3,341.

★ Phoenix, Arizona. — While covering a Chamber of Commerce meeting devoted to pooh-poohing the city's sweltering summers, Gazette reporter Lloyd Clark collapsed of heat exhaustion.

SHORTS on SPORTS

Dodgers Break Chavez Ground:
It was groundbreaking day last week for the Los Angeles Dodgers in Chavez Ravine—the wasteland-like area which centered in an uproar when the Dodgers announced they wanted to build a stadium there. Dodger owner Walter O'Malley, players, civic leaders and fans gathered at the ravine not far from the civic center and held ceremonies that will touch off a mammoth grading project.

Strongest Man Will Try Boxing:
Paul Anderson, 300-pound former Olympic weightlifting champion turned wrestler, has revealed plans for a fistic career. Anderson, billed as the "world's strongest man," said he had been working out in the ring for the past four months in his own training camp near his Georgia home. Anderson said he probably would fight Angelo Dundee. who manages heavyweight Willie Pastrano.

Unwanted Horse Has Last Laugh:
An unwanted horse had the last laugh last week on the Cranwood-at-Thistle Down racing program. Ksarus. 6-year old gelding, was one of four horses listed "For sale—cheap" by Trainer C. E. Bellinger and a Meadville, Pa., horseman agreed to buy the four in a package deal for $3,000. In the meantime, Ksarus was entered in a race and when the buyer didn't show up, the horse that nobody wanted, stepped forth in mid-afternoon and scored a rousing victory, paying $11 for $2 and boosting his year's earnings to $5,700.

Football League Raises Player Limit:
National Football League owners have agreed to raise the team player limit from 35 players to 36 this year. The figure may be raised to 37 next fall. The reason is the possibility of two new franchises (Houston and Dallas are prominently mentioned) entering the league and being permitted to draft several players from each club to from an experienced nucleus.

Thousands Atttend Parma Rink Dedication:
More than 9,000 attended dedication ceremonies last weekend for the new municipal ice-skating rink in Forestwood Park. The $250,000 rink will open for skaters as soon as the daytime temperature drops to 55 degrees. The new facility on Forestwood Drive at W. 54th Street, also includes a warmup and change room, office space and a concession stand.

Annual Card Party

The Women's Cosmopolitan Democratic League is sponsoring its annual card party on October 9th at 8:00 p.m. at Hotel Cleveland.

Mrs. Frances Perko is chairman and Mrs Ann Dykes is co-chairman. Official hostesses are: Mrs. Mary Pintner, president, and all past presidents: Mrs. Angeline Karlinger, Mrs. Helen Karpinski and Mrs. M. Lehman Card hostesses are: Mrs Eleanore Locher, Mrs. Mae Drassler, Mrs. Ann Mihelich, Mrs. N. Jaworski and Mrs. Marlon Klaus.

Gift chairman Mrs Betty Novak will be assisted by Mrs. Myra Boyd. Mrs. Ang. Karlinger, Mrs. Helen Karpinski, Mrs Agnes Koporc and Mrs. Viola Tylicki. Card and table gifts chairman is Mrs Frances Perencevich assisted by Frances Medved.

Ticket chairman Mrs. Josephine Schmidt and co-chairman Mrs. Vera Kovacic will be assisted by Miss Ann Pucel. Refreshment chairman Mrs. Marie Rodzinski and co-chairman Mrs. Catherine Dissauer will be assisted by Mrs. Ang. Adamovich. Mrs. Eileen Poles, Mrs. Lottie Newdome, Mrs. Ann Czajkowski, Mrs. Mary Skowronski, Miss Gloria Karpinski and Mrs. Stella Vanik. Door gifts chairman is Jean Hudec assisted by Miss Pauline Hudec.

The league extends an invitation to all to come and spend a pleasant evening. Refreshments will be served.

Spanish and French Classes

Classes in Spanish and French will be held in the Cleveland Public Library in co-operation with the Cleveland Board of Education.

The Spanish classes begin on Tuesday, Sept. 29 at 6:30 p.m. in one of the new Adult Education Conference Rooms on the third floor of the Library's Business and Science Building at East Sixth and Superior Avenue. The classes will continue for 12 weeks on Tuesdays from 6:30 p..m. to 9 p.m.

French lessons begin on Wednesday, Sept. 30, at 6:30 p.m., continue for 12 weeks, from 6:30 to 9 p.m., and will also be held in one of the new Adult Education Conference Rooms.

The fee for these classes will be $7.00 for Clevelanders, and $13.50 for Greater Cleveland Residents.

You may enroll now, by calling the Adult Eucation Department of the Cleveland Public Library, CH 1-1020. or the Cleveland Board of Education, CH 1-3660.

New 20th Birthday Edition of Ice Capades Makes News

THIS YEAR . . . as in the past years . . . Ice Capades anniversary show coming to the Cleveland Arena September 24-October 11th makes news!

Their pioneering efforts are noteworthy. As early as its 3rd Edition, Ice Capades set a standard by putting on ice the story in pantomime with words and music synchronized with its production of "Toys for Sale." It featured precisional drills from its very first year. It was the first to present productions of famous shows such as Peter Pan, Brigadoon, The Student Prince and Wish You Were Here. It was first to see the potentialities of opera on ice with "Carmen." It has ingeniously adapted ballet, motion pictures and the concert world in blade presentations.

And this year the big news is the fiery "Moiseyev on Ice," which captures in a breath-taking 20 minute number the spirit of the famed Russian ballet company. Here is duplicated on ice, the excitement of the expression of the Russian national character ranging from peasant to aristocrat. In this production which features almost all the stars in the company and no less than 8 different sets of costumes, excitement mounts through accelerating action and savage music to a smash Cossack ending.

Particularly for the children, but charming for fans of all ages will be Victor Herbert's 'Babes in Toyland.'" To the accompaniment of the familiar music swarms a most enchanting group of animals and story-book characters. There are Mother Goose standbys such as Lttle Bo Peep, Lttle Red Rding Hood, Jack and Jill and many more; monkeys, an elephant ballet, Alvin and two other chipmunks, The Shaggy Dog and a caterpiller that is a masterpiece of mechanical ingenuity.

Johann Strauss' 'Blue Danube" provides the background for the graceful opening production and "A Salute to the Mounties" highlights the IIce Capets and Cadets in one of the justly famous Dench and Stewart precision spectaculars.

The enthusiastic response to last year's Operama has resulted in OPERAMA II in which capsule versions of four more famous operas were chosen to particularly enhance the style of the blade-artists. Bobby Specht skates in Puccini's LA TOSCA, Cathy Machado does a solo stint in von Flotow's MARTHA, Romayne and Steele are highlighted in Verdi's AIDA and Ronnie Robertson is starred in Verdi's RIGOLETTO.

For addicts of Latin music and color the "Ice Ca Cha Cha Cha'" finale takes us on a Caribbean holiday in a kaleidoscope of vivid action set to toetapping island rhythms.

Sept. 30 Deadline Date for Social Security Dependents

Back social security payments for as many as 12 months are still payable to certain dependents of disability beneficiaries under the 1958 Amendments to the Law. They may also be paid to dependent parents of workers who died with rights under the law, and to some adopted children and their mothers. Where an application is filed with the Social Security Administration by September 30th, 1959, and all other requirements are met, monthly benefits may be paid starting with September 1958, the month the new provisions took effect. Mr. A. W. Boehringer, district manager of the east side office at 10613 Euclid Avenue, gave out this important information today.

Children under 18, and certain disabled sons and daughters over 18, can qualify for monthly checks where the father has been receiving disability checks. Where there is an eligible child at home, a young mother can qualify on her disabled husband's record. A disabled beneficiary's wife, without children, can qualify at age 62.

Monthly checks to a dependent mother or father, or both, have been payable since September 1958 on the account of a deceased, insured son or daughter even though the person was survived by a spouse or child. Furthermore, the new law eased the requirement for payments to adopted children, and, in some cases, to their mothers. They may now be able to qualify.

Mr. Boehringer urges all such potentially eligible persons, who haven't already done so, to contact his office as soon as possible. In no case should the individual wait until after September 30th. Delayed filing will mean a loss of money, since the law allows back payments for no more than 12 months. It is up to the individual to ask for benefits. If the person is in doubt as to his rights, contact should be made for complete information in order to determine what to do. There is no charge for filing a claim or for any information given by the Social Security Administration.

"Open House" at Great Lakes College Sept. 30

The Great Lakes College is a recognized, accredited, and chartered institution — founded in 1923 — to teach Medical Massage and Mechanotherapy. Both the faculty and physical equipment of the school meet and exceed all Ohio State requirements.

Students in Medical Massage are trained in the basic sciences of Anatomy and Physiology. They receive thorough training in the Theory and Practice of Massage. This course equips the student for a profession that combines art and science, and livelihood and humanitarian service. Clinics, hospitals and sanitariums all offer opportunities for gainful employment upon completion of the course. Many graduates prefer private practice with its financial and social indepedence.

The course in Medical Massage also prepares the student for further study, if desired, toward a Doctor's Degree in Mechanotherapy —the study of manual, physical and mechanical measures for the treatment of disease. This is the definition of the Ohio State Medical Board, and it gives more latitude to the practioners of Mechanotherapy than to any other branch of limited practice.

Students are instructed in the basic sciences of Anatomy, Physiology, Chemistry, Pathology and Diagnosis. Upon graduation the student is eligible for examination by the Ohio State Medical Board. and on passing will receive a lifetime license to practice. Graduates are entitled to use the qualified title of "Doctor".

Great Lakes College. 1900 Superior Avenue, will hold an Open House on Wednesday, September 30, at 7:30 P.M. Inquiries are invited, and the public is cordially invited to attend.

Evening classes in both subjects. Medical Massage and Mechanotherapy will begin October 5, at 6:30 P.M. You may call CH. 1-1197 or CH. 1-0149 for further information.

No Wonder He Couldn't

"Who is your family doctor?"

"I can't tell you."

"Why not? Don't you know his name?"

'Yes. Dr. Smith used to be our family doctor but nowadays mother goes to an eye specialist; father to a stomach specialist; my sister goes to a throat specialist; my brother is in the care of a lung specialist and I'm taking treatments from an osteopath.

WHY TRADE GOES ELSEWHERE

As the ancient ballad tells, for want of a nail a kingdom was lost. A modern paraphrase could be that for want of the right kind of advertising great amounts of business are lost.

The Windsor, Missouri, Review, points out that "The chief competitors of the small city retailer are not other local merchants. His most serious competition comes from nearby metropolitan centers." Prices on standard brands of merchandise, the Review goes on, are virtually the same everywhere. Low overhead sometimes gives the small-town retailer a competitive advantage over the big-city merchant. So the Review asks and answers a question: "Why, then, do so many shoppers travel fifty or a hundred miles to buy the same items they could obtain at home for the same price? Many retailers who ask this question should look to themselves to find the blame. Inadequate advertising is likely to be the answer."

The merchant who just opens his doors and waits for the customer to enter, without attracting them through advertising, is going to do a minimum of business. The merchant who sees to it that people know what he has to offer is going to do the maximum. And the local newspaper is the outstanding advertising medium for the retailer.

ST. VITUS HOLY NAME Weekly Review

St. Vitus Men's Bowling League

September 17, 1959

The KSKJ No. 25 team took all scoring honors of the evening. Tony Polk had the high game 241 while Al Orehek had a real consistent 606 series with games of 199-208-199. The team had a high game 981 and a 2693 series.

KSKJ No. 25 trimmed Chas. and Olga Slapnik Florists in two games. Orehek's 606 paced the winners.

KSKJ No. 25	871	981	841	2693
CO Slapnik Flor.	870	896	906	2672

Cimperman Market won two tilts from CWV Carlos. Hank Szymanski 200-214-568 topped the victors.

Cimperman Mkt.	896	827	949	2572
CWV Carlos	779	871	780	2430

Mezic Insurance scored a three game shutout over Norwood Men's Shop. P. Delic 542 and E. Grum 211-537 teamed up to lead their team to victroy.

Mezic Ins.	920	816	848	2584
Nor. Men's Shop	775	790	771	2336

CWV Launchers also whitewashed Kepic's Lounge Bar in all three games. Vic Somrak 204-540 starred for the winners.

CWV Launchers	872	948	799	2619
Kepic Lounge Bar	774	924	795	2493

Hecker Tavern jolted CWV Goldbricks in two tilts. J. Kurcsak 542 and E. Budic 541 won scoring honors for the victors.

Hecker Tavern	844	813	801	2458
CWV Goldbricks	817	777	842	2436

CWV Wildcats blotted out Brodnick Bros. in all three games: J. Burchard 503 led the Vets to victory.

CWV Wildcats	803	797	793	2393
Brodnick Bros.	797	750	686	2233

Standings September 17, 1959

	W	L
CWV Wildcats	8	4
CWV Launchers	8	4
CWV Goldbricks	7	5
Cimperman's Market	7	5
Kepic's Lounge Bar	6	6
CWV Carlos	6	6
KSKJ No. 25	6	6
Hecker Tavern	6	6
Mezic InIsurance	6	6
Chas.-Olga Slapnik Flroist	5	7
Norwood Men's hSop	4	8
Brodnick Bros.	3	9

Schedule October 1st, 1959

ALLEYS:

1-2 — CWV Goldbricks vs. Mezic Insurance.

3-4 — KSKJ No. 25 vs. Hecker Tavern.

5-6 — Kepicks Lounge Bar vs. Chas. and Olga Slapnik Florists.

7-8 — Brodnick Bros vs. Norwood Men's Shop.

9-10 — CWV Wildcats vs. CWV Carlos.

11-12 — CWV Launchers vs. Cimperman Market.

Calendar ST VITUS of Events

Oct. 25 — Holy Name Society Annual Fall Festival.

Help For The Stranger

"There's a stranger in the land,'" could be the thoughts of the staff at Nationalities Services Center, Red Feather Agency of the United Appeal, each time there's a knock on the door.. Often that's exactly the situation.

And just as often the stranger is one who left his own country in something of a hurry . . . so much in a hurry that he left practically everything he owned behind. Rarely does he speak English.

His first major need?

According to the agency's Acting Deputy Director Miss Lucretia L. Stoica, he needs a knowledge of the language and a job. But he can't get a job without help, and he can't hold a job without understanding of the language.

"But we are **not** a job placement bureau," Miss Stoica points out, 'and yet it is a thing we must do **first**. Then comes the slow, tedious process of learning a new language. Remember, many of these refugees are skilled people, an asset to any community. We help them because they have no one else."

Perhaps the greatest value this agency has to the community—forty percent of whom are either foreign born or of foreign parentage according to recent figures is shown in a simple statistical account of last year's service figures.

Last year alone the Center talked with recent nationals from 54 different countries. The staff processed 788 immigration and naturalization cases, gave 512 occupational adjustment counselings, interviewed 4222 persons and answered 5072 inquiries from its headquarters at 1620 Prospect Ave. There were 633 documents translated and 103 interpreting services provided to those who asked for this help.

When a refugee or newcomer has no money and personal possessions, he can hardly afford to pay for these services!

"Yes," said Miss Stoica, " that is true. Eightyseven percent of our operating budget, last year, came from the generous contributions to the United Appeal. It amounted to nearly $35,000. We would be hopeless without the annual campaign."

As would the other 131 Red Feather agencies and the Red Cross, sharing again this year in generous public contributions to the annual and traditional drive. Scheduled to start in less than a month, the campaign dates are October 19-29.

Reporting from Washington

FRANCES P. BOLTON • Congressman, 22nd District, Ohio
450 HOUSE OFFICE BUILDING, WASHINGTON 25, D. C.

MOSCOW REVISITED—II. On my return I find our papers have been so full of Moscow and the American Exhibit that it would be a rather dull repetition for me to attempt picturing it to you—yet I would like to add my enthusiasms to those others have expressed. Director McClellan's imaginative concept and his rare ability to carry the plans through cannot be too highly commended. The discipline among our capably bi-lingual people, their pep and style, was wonderful to see. If you could have watched the eagerness with which the Russians flooded in through the gate and into the various exhibits you could have no question as to the success of our efforts. It was worth every penny we and those in private enterprise who took part, spent on it. It was a living, breathing, heart-warming picture of what a free, independent, courageous and capable people have built for themselves and their children, which they want for all the world.

In addition to the Fair we had our committee responsibility to see where our Embassy people lived and worked. The Ambassador occupies an old residence called Spaso, somewhat barnlike perhaps, but adequate. The offices are off one of the main streets and contain apartments for some of the staff. You will be interested perhaps in what happened to a few of our families living in a Russian apartment house. One day they were told they must evacuate within two weeks as the building they were in was crumbling. What a time the Embassy had finding other quarters. They finally were given space in one of the new apartments on Lenin Hill—an enormous tract just covered with new apartments. Our young people have the floors above the fourth, each with two of the small Russian flats. A guard stands below at the entrance and sees to it that none of the Russians speak to the Americans. Doesn't that seem a pity? I took pot-luck with the two attaches and their wives which gave me a taste of how they manage and a chance to hear something of what life means to Americans in Moscow. Our group was made up of keenly interested, earnest people, coping with strange conditions with enthusiasm and consecration. I was proud of them all!

We stopped in Warsaw over night on our way back to check the U. S. offices and living quarters. It was again an important bit of work as the situation has changed since 1945 and changes constantly. How best to house the necessary offices is one of our real problems—as are living quarters. A one night stop in Paris made a similar inspection possible there. Each city, each country has its own difficulties, its own charms. The subcommittee on State Department organization and foreign operations has a share in the responsibility the government carries for them all.

* * * * * *

U. S. CONTRIBUTES TO WORLD REFUGEE YEAR

I am glad indeed to find that the Department of State has announced the authorization of $300,000 as our initial contribution to World Refugee Year to be used toward resettlement of the world's homeless and destitute. This contribution is expected to assist directly nearly 800 refugees in establishing permanent homes overseas, thereby giving special emphasis to the World Refugee Year goal of restoring dignity to free men in a chosen environment. In terms of numbers, the authorization will mean permanent resettlement for people in Austria, Germany, Greece, Italy, the Middle East, and western Europe. These funds are being made available over and above the regular U. S. programs for refugees involving expenditures in excess of $40,000,000, and previous special contributions for European, Algerian and Chinese refugees.

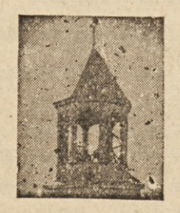

The Bells of St. Mary's

The biggest social event of the season, for St. Mary's (Collinwood) Parent-Teacher Unit takes place tomorrow night, Saturday, Sept. 26th. This is the time of their annual benefit card party, which will be held in the school auditorium on E. 156th St. and Holmes Ave., at 7:30 p.m.

The public, who always respond so graciously to these affairs, is again invited to come and share an evening of cards and delicious refreshments.

Mrs. James Major and Mrs. Edward Pavsek, chairmen of the card party, have been working hard to make this one of the best the Unit has ever had. They deserve a vote of thanks from all the members, and the best way to show our appreciation of all they have done is for all of us to turn out for this evening of fun and bring along our friends.

Tickets may be purchased at the door in case you haven't already gotten them. See you all there.

Mrs. John Trepal,
Corresp. Sec'y
PO 1-0065

Candidate for Rookie of the Year

CLEVELAND, O. — Jim Perry of the Cleveland Indians, a 22-year old tall stringbean pitcher who has turned in some superlative pitching performances in the stretch drive of the current American League pennant race, now looms as the hottest candidate for Rookie of the Year laurels.

The North Carolina farm boy who reported to the Tribe's Tucson, Arizona spring training camp as a batting practice hurler last February has been the league's outstanding pitcher in the last three weeks. His record of 11 victories and seven losses plus 10 saves in relief will earn him very serious consideration when the Rookie of the Year balloting is held.

Manager Joe Gordon of the Indians, who has insisted all along that Perry is the league's outstanding freshman, is joined by other American League pilots in lavish praise of Perry.

"He's a great youngster and very, very close to the prize," is the way Paul Richards of the Orioles describes him. "He has a fine selection of pitches, good control plus most important of all, a smart head and exceptional poise for a 22-year old."

Al Lopez of Chicago, whose club managed to take 2-0 and 3-2 wins over Perry in recent weeks, has indicated that Perry has all of the tools to emerge as one of the league's outstanding hurlers for the next decade.

When Perry joined the Indians in Tucson after a 16-8 record with Reading of the Class A Eastern League last season, he promptly established himself as a Damon Runyon character by telling everyone that "I came here to stay."

When one of the Cleveland veterans noticed him loading up with the food at the training table, he remarked, "Man, you sure can eat."

"I can pitch too," replied Perry very positively. And pitch well he did in every one of his spring appearances in Arizona where the ball parks are small, the air thin and where good pitching performances are the exception.

He was the Indians' outstanding pitcher in Arizona and so impressed Gordon that when a reporter questioned him about his Opening Day pitcher on the trip north in April, Gordon remarked, "Perry would be good enough for me."

Perry didn't start the Opener but was used in relief during the early part of the 1959 campaign. His first outstanding performance occurred in Yankee Stadium on the night of May 12 and Gordon's choice of this youngster in the 8th inning of a tense, dramatic game must be rated as a courageous move that "made" Perry.

The Tribe was nursing a thin 7 to 6 lead over New York going into the last half of the eighth inning after starter Cal McLish had been removed for a pinch hitter. Perry retired Jerry Lumpe on an infield grounder and then fanned Enos Slaughter and Andy Carey.

Tony Kubek opened the ninth with a two base hit but Perry then fanned Mickey Mantle on three whistling fast balls, got Yogi Berra to pop up on the second pitch and struck out Elston Howard on four pitches. He retired three of baseball's most dangerous hitters on nine pitches.

Gordon didn't utilize Perry as a regular starter until late July but he has rewarded Gordon's confidence with some effective pitching. He has allowed just four earned runs in his last 28 innings and but for some tough luck, Perry might have won both of his recent starts against Chicago.

Perry is a most dedicated player whose sole interest is baseball. Some day, a wife, a mortgageless home and maybe a large convertible may be important to him but at the present baseball is his whole life. He used to prepare for a big league career by studying major league hitters on games televised into the minor league towns where he played. He has a little black notebook in which he has jotted down the strengths and weaknesses of all enemy hitters and he's still jotting daily.

Rare Rubies

Perfect rubies are more rare than perfect diamonds.

Roster of Officers of Lodges and Clubs

OUR LADY OF FATIMA SOCIETY NO. 255 KSKJ

Spiritual Advisor Rev. Vic Cimperman, President Emil F. Trunk, Vice President Tony Komorowski, Secretary - Treasurer Josephine Trunk, 18008 Schenely Ave., IV 1-5004. Recording Sec'y Mary Komorowski. Auditors: Frances Homovec, Rose Lausin, Millie Jerse. Sergeant-at-Arms Joseph Lausin, Athletics Sports Director: Bill Jansa (men); Women's and Children's Activities: Mrs. Victoria Faletic. Directors' Assistant Mary Jane Turk. Entertainment Chairman, Antonette Celesnik. Meetings are held every second Wednesday at St. Vitus School, Panel Room, at 8:00 p.m. All Slovenian doctors in greater Cleveland area to examine prospective members.

ST. VITUS MOTHERS, CLUB P-T UNIT 1958-59

Moderator Rev. Louis B. Baznik, President Mrs. Frank Kern, Vice President Mrs. Albin Petelin, Corresponding Secretary Mrs. Stanley Zabka, Treasurer Mrs. Frank Godic, Recording Secretary Mrs. John Marincek.

Regular meetings every first Wednesday in the St. Vitus Church Hall.

ST. VITUS POST 1655, CATHOLIC WAR VETERANS

Chaplain: Rev. Louis B. Baznik. Commander: Albert L. Meglich, Adjutant: Bernard Collingwood. VU 3-1694; treasurer: Robert Mills. Meetings are held every third Tuesday each month in Room 18 of St. Vitus School.

Purpose: To guard the rights and privileges of veterans, protect our freedom, defend our Faith, help our sick and disabled, care for the widows and orphans, assist those in need, aid in youth activities, promote Americanism and Catholic Action, and to offer Catholic veterans an opportunity to band together for social and athletic activities.

AMERICAN SLOVENE CLUB

President: Mrs. Victor A. Drobnic, 1030 E. 61 St., UT 1-6962; Vice President: Mrs. Harold Lausche; Treasurer: Mrs. Jerome Warnke; Recording Secretary: Miss Victoria Kmet; Corresponding Secretary: Mrs. John Gergel; 5006 South Barton Rd., EV 2-7734; News Editor: Mrs. George Warnke. Meetings are held first Monday of the month at the St. Vitus Social Room in the New Auditorium.

ST. MARY'S COLLINWOOD P-T UNIT 1959-1960

Spiritual Advisor, Rev. Matthias A. Jager, Honorary President Sister M. Andrew; Pres. Mrs. Frank Smolko; Vice-Pres., Mrs. Daniel Pavsek; Rec.-Sec'y., Mrs. Louis Urbas; Treasurer, Mrs. Edward Pavsek; Corresponding Secretary, Mrs. John Trepal.

Regular meetings will be held on the second Thursday of each month in the Study Club Room (St. Mary's) unless otherwise specified.

COMMUNITY WELFARE CLUB

Mrs. John L. Mihelich, president; Mrs. Josephine Haffner, vice president; Mrs. Nettie Modic, secretary, 18320 Edgerton Ave., IV 1-7652; Mrs. Emma Gregorich, treasurer. Trustees: Mrs. Johanna Mervar, Mrs. Rose Skoda, Mrs. Johanna Gornik, Mrs. Josephine Posch.

Meetings every 1st Tuesday of the month at Mrs. Pauline Stampfel's Home — 6108 St.Clair Ave. at 8.00 p.m.

ST. LAWRENCE POST NO. 553 CATHOLIC WAR VETERANS

Commander Edward Skufca, 3532 E. 78th St., BR 1-5135; Adjutant John Wolff, 3862 E. 57th St., MI 1-8371; Treasurer Anthony Pozarelli, 13104 OOak Ave., Garfield Hgts., LU 1-0987; Chaplain Rev. Francis Baraga, 3547 E. 80th St.; Membership Sam Torchia, 10410 Prince Ave., DI 1-0380.

Meetings 1st Monday of every month at Slovenian National Home, 3563 E. 80th St., off Union Ave. A Catholic Veterans organization for God, Country and Home.

Music Appreciation Course

A ten week Music Appreciation course will begin at The Cleveland Public Library on Tuesday evening, September 29 in Room 33 of the Main Library Building, 325 Superior Ave.

The classes will be held weekly, for two hours, from 6:30 p.m. to 8:30 p.m. and will be conducted by Miss Barbara Penyak, Music Specialist of The Cleveland Public Library.

Fees for the ten week course in music appreciation, which is co-sponsored by the Cleveland Public Library, the Cleveland Board of Education, and the Cleveland Orchestra, will be $7.00 for Cleveland residents, and $13.50 for suburban residents.

Registration may be made by telephone, by calling CH 1-1020, or at the first class meeting on Tuesday evening, Sept. 29, at the Main Library.

Oil Base

St. Louis — One half a million of the known organic chemicals are produced from oil.

Lynn Patsy Finnegan Joins Ice Capades

The ancient Greeks would have been shocked to learn that their ideal of the "whole person" would one day be realized by women athletes as well as men — and among them a 17 year od girl from Long Island, New York.

She is Lynn "Patsy" Finnegan, secnod only to the great Carol Heiss on ice, who loves skating more than anything else, but not to the exclusion of everything else. In being a whole person, Patsy's other active interests are headed by her studies. Not only an Honor Student who earned top grades in Math, Languages and History, she was President of the Student Body. An avid reader she somehow manages to get a minimum of an hour reading into each busy day.

And each day is very busy. She likes horseback riding and is expert according to her teacher, an ex-jockey who knows style when he sees it. She swims well, dives with excellent form, and plays a good game of tennis. Then there's the other side of pretty "Patsy" that adores music. This deep interest has developed her into a singer and a lover of ballet music that has helped her skating immeasurably.

She is very proud of her grandfather who was an Italian Baron; his lineage combined the House of Lombard and the House of Hapsburg. In addition to that, her father was born in County Mayo, Ireland, and gave to his little daughter much of her magic-eyed charm. She wants very much to visit his Irish birthplace one day and to go to Italy too. Here indeed is a whole person at only 17 with an all-round development to be envied by most adults

Lynn Patsy Finnegan stars in the "Blue Danube" opening production of the 20th Birthday Edition of Ice Capades, Cleveland Arena (Sept. 24-Oct. 111), transports viewers to the romantic Vienna of 100 years ago. The Austrian capital was then the center of gayety for all Europe, and wine, women and song was the respected order of the day — or rather, night.

It was during this period, too, that the art of composing and playing music in three quarter time was developed and perfected. This became the standard musical form at the formal court balls held in the magnificent splendor of the great halls of the palaces. No memory of the Vienna of that time would be complete without the sight of myriad couples, be-wigged, be-jeweled, and perfumed, gracefully whirling about the ballroom.

Also featured in "Blue Danube" is the renowned team of Romayne and Steele, and lovely Diane Grogan.

The choice of Romayne and Steele for this production was apt. Their's is the kind of paired grace that complements the production. They are noted for their smooth-flowing style, which is displayed to good advantage in waltz time.

This production proves that no waltzing couple, however smooth they may be, can approach the perfection of motion attained by their counterparts on skates.

For Sale

Electric kitchen stove "Frigidaire", used very little, for half price. Call IV 1-5548 after 5:00 p.m.

HELP WANTED MALE

DRIVER-SALESMAN

Age 21 to 35

Man to operate established catering route. Permanent position. Good earnings guaranteed with commissions. Apply 9 to5.

FAIRMONT FOODS
2310 W. 17 St.
(189)

HELP WANTED — FEMALE

Young Mothers
And Housewives

Be More Be a Stouffer Girl

Train Now
for
Full or Part Time Waitress
Positions
in our

New Public Square Restaurant

or
our other
Cleveland Locations

STOUFFER'S
Employment Office
1375 Euclid 5th Floor
(189)

WAITRESSES

young mothers
and housewives
be more
be a
Stouffer girl
Train now for full
or part time
waitress
and hostess position
in our new
Public Square Restaurant
or our other
Cleveland location

STOUFFER'S
EMPLOYMENT OFFICE
1375 Euclid Ave. 5th floor
(189)

Death Notices

Bratkovich, John — Father of Theresa Koss, James Roderlick. Residence at 1586 Larchmont Rd.

Jalovec, John — Husband of Helen (nee Urh), father of Rose Leaufer, John, Mary Axtel, Louis, Antoinette Sadler, Edward. Residence at 1361 Giddings Rd.

Martic, Mary — Mother of Mrs. Mary Lovrin, Mrs. Anna Ronald, Albert, John, Mrs. Frances Stanton, Mrs. Jennie Danielson, Mrs. Molly Mlachak, Mrs. Rose Brook, Frank. Residence at 1562 E. 45 St.

Matyjasic, Theresa (former Rose Zupancic) — Wife of Felix, mother of Victor Podbregar, Leona Kremzar. Residence at 15232 Waterloo Rd.

Miklaucic, Jeffrey — 11-year-old son of John and Anne (nee Bogotay), brother of Patricia, grandson of Jennie Bogatay. Residence at 22401 Beckford Ave.

Mocilnikar, Frank — Residence at 1548 E. 41 St.

Nekic Sr., Frank — Husband of Mray (nee Udovic), father of Frank Jr., John, Mary Febbo, Helen, Lucille. Residence at 1210 Norwood Rd.

Petkovsek, Mary (nee Golob) — Wife of Anton, mother of Anton, sister of Paul, Martin, Frank. Residence at 965 Addison Rd.

Verlic, John — Brother of Peter of Pawnee Ave., Mana of Yugoslavia. Residence at 18924 Neff Rd.

Vrbanic, Michael — Father of Mildred Adamic. Residence at 19230 Meredith Ave.

Zalaznik, Andrew — Uncle of Stanley Dressler of Bradley, Ill. Former residence at 6604 Bliss Ave. Late residence at 1135 Addison Rd.

Zaucha, Stanley — Brother of Joseph, Frank, Walter, Agnes Fletcher. Residence at 993 Addison Rd.

Zerovnik, John — Husband of Catherine, father of William Menkel, Catherine Tomoletz, Julia Fleming. Residence at 8115 St. Clair Ave.

His Answer

"Why is it important not to lose your head in an attack?" asked the sergeant. And the recruit answered: "Because it wouldn't leave no place to put your helmet."

The Social Security Administration has this to say to people getting near to retirement. You don't have to stop all work to be eligible for social security payments. Whether you work for yourself or for someone else, you may get social security checks if your earnings are $1200 a year or less. The friendly folks in your local social security office will be happy to explain how this works in your case.

Do You Wish to Receive This English Edition Regularly?

If any of our young readers are interested in receiving our Friday English page edition by mail or if you want to order same for someone in military service, just send in $3.00 for the year with the name and address.

FILMS DEVELOPED
8 Giants-40¢ IN COIN } 12 EX.-50¢ 16 EX.-70¢
PLUS FOTO FACTS AND DIVIDEND OFFER
SEND FOR FREE MAILERS OR SEND ROLL TO
BEE PHOTO SERVICE
BOX 541, SPRINGFIELD, OHIO

HE 1-3011 NOTARY PUBLIC
EDWARD J. KOVACIC
INSURANCE AGENCY
INSURANCE - CASUALTY
FIRE - BONDS
7308 Hecker Avenue
Cleveland 3, Ohio

Rich's Auto Body Shop
COMPLETE AUTO SERVICE
Painting - Motor Service
Ignition - Brake Service
1078-80 E. 64th Street
Tel. HE 1-9231

"DRY CLEANING THAT SATISFIES"
ALSO DYEING - PRESSING
REPAIRING
Acme Dry Cleaning & Dyeing Co.
672 E. 152 St. GL 1-5374

Charles & Olga Slapnik
FLOWER SHOP
FLOWERS FOR ALL OCCASIONS
6026 St. Clair Ave.—EX 1-2134

REPAIRS
BODY and FENDERS
Superior Body & Paint Co.
6605 St. Clair Ave.
EN 1-1633

Cash & Carry Save
20% DRIVE IN TO
MERVAR'S
DRY CLEANING PLANT
Inc. SINCE 1911
St. Clair at E. 55 St.
• DRIVE A LITTLE — SAVE A LOT
• Complete Dry Cleaning Srev. ice
• 3 HOUR SERVICE
• Fur Cleaning & Garment Storage at our Plant
5372 St. Clair Ave.—HE 1-7123

SAVE SAFELY
ALL SAVINGS DEPOSITED THROUGH October 15th EARN INTEREST FROM October 1st
Earn 4% ANTICIPATED RATE
Save-by-Mail...
ASK FOR FREE SAVE-BY-MAIL KIT
at ST. CLAIR SAVINGS
813 East 185th Street
25000 Euclid Avenue
6235 St. Clair Avenue

A. GRDINA & SONS
FUNERAL DIRECTORS and FURNITURE DEALERS
1053 EAST 62nd ST. HEnderson 1-2088
COLLINWOOD OFFICES:
17002-10 LAKE SHORE BLVD. KEnmore 1-6300
15301 WATERLOO ROAD KEnmore 1-1235

KEnmore 1-4393
JOE AHLIN
SHEET METAL & FURNACE
GAS - OIL - COAL FURNACES
ROOFING - GUTTERS - SPOUTING
AIR - CONDITIONING

Dignity....
Good Taste and a sympathetic understanding of yoor needs.
MARY A. SVETEK Funeral Home
478 E. 152nd Street KE 1-3177
Use Our Large Paved Parking Lot in Rear
Oxygen Equipped Ambulance Service Day and Night

OBLAK FURNITURE CO.
6612 ST. CLAIR AVE. HE 1-2978
COMPLETE HOME FURNISHINGS
GREEN EAGLE STAMPS WITH EVERY PURCHASE
Open daily till 8 P.M. except Wednesdays till 1

BEFORE YOU BORROW TO BUY A HOME
GET OUR LOW RATES AND HELPFUL TERMS
OUR ESCROW SERVICE PROTECTS YOU WHEN BUYING OR SELLING REAL ESTATE
The Cleveland Trust Company
FOUNDED 1894
68 CONVENIENT BANKS
EVERY BANKING SERVICE
THE BANK FOR ALL THE PEOPLE