informator

glasilo delavcev SOZD emona ljubljana

Leto 10 julij 1979 št. 94

■ USTANOVILI SMO:

Strokovni svet SOZD za investicije

Zaradi racionalnosti pri programiranju razvoja in razvojnih naložb, vsklajenosti tega programiranja s skupnimi interesi in cilji, potrebne strokovnosti pri programiranju in izvedbi investicij in strokovne pomoči nosilcem investicij ter na podlagi 11. točke 70. člena samoupravnega sporazuma o združitvi delovnih organizacij v SOZD Emona in v zvezi z 19. členom istega samoupravnega sporazuma sprejema delavski svet SOZD na svoji 11. redni seji dne 22. 6. 1979 SKLEP o ustanovitvi strokovnega sveta SOZD EMONA za investicije

1. člen

Ustanovi se strokovni svet SOZD Emona za investicije.

2. člen

Naloge in pristojnosti strokovnega sveta so določene s pravilnikom in so predvsem:

1. Obravnavanje ideje z vidika
– prioritete in stopnja obdelave,
– oblike in vsebine strokovne obdelave,
– načina financiranja,
– skladnosti z razvojnim in organizacijskim konceptom TOZD, DO in SOZD.

2. Določitev projektne naloge z vidika
– temeljnih potreb TOZD,
– opredelitev proizvodnih in strokovnih sposobnosti ter njihovo ovrednotenje,
– opredelitev po načinu izvedbe in predračunskem ovrednotenju,
– opredelitev stopnje rentabilnosti in ekonomičnosti,
– opredelitev ekološke, socialne varnostne in energetske obveze,
– predlogov korektur v usklajevalnem postopku znotraj in izven SOZD.

3. Da v fazi izvedbe predloga:
– način kontrole projektne naloge,
– postopek in izbor projektanta, kontrolo izvedbe in ocena projekta,
– postopek in izbira izvajalca,
– preverjanje pogodbe in dogovorov z izvajalci,
– postopek in izbor nadzora,
– spremlja investicijo na rednih sejah ter predlaga ukrepe v primeru odstopanj od dogovorov,
– soglasje k zaključku investicije na podlagi vseh dogovorjenih činiteljev ter dokumentov tehničnega pregleda.

3. člen

Strokovni svet ima 9 stalnih članov in 3 občasne člane.

4. člen

Stalne člane strokovnega sveta imenuje Izvršilni odbor DS SOZD izmed delavcev SOZD tako, da so zastopane:

– temeljne dejavnosti SOZD
– področje poslovne politike SOZD
– področje razvoja in marketinga,
– finančno področje,
– pravno področje,
– strokovna pomoč pri izvajanju investicij

5. člen

Občasne člane strokovnega sveta imenuje izmed strokovnjakov iz družbenih in znanstvenih institucij predsednik poslovodnega odbora SOZD, pri čemer določi tudi njihov mandat.

Občasni člani strokovnega sveta imajo enake pravice in odgovornosti kot stalni člani.

6. člen

Strokovni svet je dolžan, da v 60 dneh po imenovanju izdela predlog sistema programiranja in izvajanja investicij v SOZD in ga po predpisanem postopku predloži v sprejem delavskemu svetu SOZD.

7. člen

Strokovni svet si za svoje delo lahko izdela in sprejme poslovnik.

8. člen

Ta sklep stopi v veljavo takoj.

Predsednik delavskega sveta SOZD:
Jože ing. PENTEK

■ SADNE PULPE IZ LJUTOMERA

Nov predelovalno odkupni center

Ljutomer, 2. junija – V prisotnosti številnih predstavnikov družbenopolitičnega življenja Pomurja, Gospodarske zbornice Slovenije, predstavnikov delovnih organizacij Štajerske, predstavnikov Jugoslovanske armade, SOZD Emone in DO Emona Blagovni center iz Ljubljane so ob 10. uri slovesno odprli vrata novega predelovalno-odkupnega centra v Ljutomeru, katerega temeljni kamen so delavci delovne organizacije Emona Commerce položili 4. januarja lani.

Naložba je v prvi fazi gradnje – zgraditev predelovalnega obrata s skladiščem – stala 53 milijonov dinarjev, kot drugo fazo pa predvidevajo zgraditev hladilnice za zmrzovanje sadja in povrtnin.

V novem obratu Emoninega tozda Agroplod DO Emona Commerce je zaposlenih 53 delavcev, v sezoni predelave vrtnin pa bodo za določen čas zaposlili še 10 delavcev.

Prvi govornik na slovesni otvoritvi **Jože Štumpf**, direktor obrata, je na kratko orisal zgodovino prisotnosti Emone v Pomurju, upravičenost te naložbe, ter med drugim dejal:

»Zasnova za polpredelavo sadja v sadne pulpe je nastala . nadaljeval Fructus iz Kopra, leta 1965 pa je osnovna sredstva in proizvodno usmeritev prevzela Prehrana, ki je v Razkrižju odprla prvo odkupno postajo.

Pred sedmimi leti je maloštevilni delovni kolektiv bolj životaril, ker ni imel kontinuirane dejavnosti, prav v tem času pa je na svetovnem tržišču prenehalo povpraševanje po sadnih pulpah. Preusmerili so se na pripravo bučnih pešk za izvoz, v zimskem času pa so strojno luščili lupinasto sadje.

Postopoma so na odkupni postaji zaradi širše razvojne možnosti osvajali nove programe dela – odkup gozdnih sadežev in industrijskega sadja za izvoz in domačo industrijo.

Ker so v Pomurju podani izredno ugodni klimatsko-pedološki pogoji za določene vrtnine, jagodičevje in koščičasto sadje, poleg tega pa je že desetletja ustaljena miselnost tradicionalne proizvodnje oziroma predelave so samoupravni organi v Emoni leta 1977 potrdili program gradnje predelovalnega obrata V Ljutomeru.«

Zvone Veber, direktor delovne organizacije Emona Commerce, je dejal:

»Proizvodno-odkupni center v Ljutomeru je svoj delovni program uskladil z vsemi delovnimi organizacijami v Pomurju ter ostalo slovensko predelovalno industrijo. Prevzeli smo vlogo nosilca razvoja za predelavo vrtnin in sadja v Pomurju. Naša naložba je bila zasnovana na družbenopolitičnih izhodiščih, posebno pa na družbenem dogovoru za pospeševanje razvoja manj razvitih območij v Sloveniji.«

Rado Pušenjak, podpredsednik IS skupščine občine Ljutomer:

»Dan otvoritve predelovalnega centra Emona Commerce, tozd Agroplod, je za občane Ljutomera in vsega Pomurja toliko pomembnejši, ker ne gre v tem primeru le za nov industrijski obrat z okrog 60 delavci, temveč pomeni prelomnico za tisoče družin v gričevnatem in ravninskem Pomurju, ki obdelujejo večje in manjše površine njiv, od katerih bo v bodoče odvisna oskrba ljutomerskega predelovalnega obrata.

Z današnjim dnem izpolnjujemo pomemben člen koncepta našega razvoja kmetijstva. Dosedanjim predelovalcem kmetijskih pridelkov – tovarni sira, vinski kleti, tovarni močnih krmil, farmi bekonov in predelovalnici mesa v Ljutomeru in Murski Soboti se pridružuje še en predelovalec – prvi te vrste, ki bo številnim občanom prinašal lep kos kruha.

Od nadaljnje prizadevnosti kmetijske pospeševalne službe, od kmetijskih zadrug, od kmetijskih kooperacij v družbenem sektorju, od kmetijske zemljiške skupnosti ter seveda od delovne organizacije Emona Commerce bo odvisno, s kakšnim tempom se bo odvijal proces preusmeritve kmetijske proizvodnje malih kmetov na območju novega predelovalnega obrata. Gre za to, da bi bili stroški proizvodnje in transporta čim manjši, organizacija proizvodnje pa dognana in rentabilna, saj gre za izdelke, ki jih je moč prodati na zunanjem trgu in tako ustvariti pomembna devizna sredstva.«

E-INFORMATOR

Najstarejši delavec ljutomerskega kolektiva Mirko Vinko, delovodja, je prerezal trak in s tem odprl obrat

Z roko v roki

Ob slovesni otvoritvi predelovalno-odkupnega centra v Ljutomeru sta temeljni delovni organizaciji DO Emona Commerce-Globus, izvoz-uvoz, Ljubljana in Agroplod, proizvodnja, kmetijska kooperacija in malo obmejni promet, Ljutomer podpisali samoupravni sporazum o trajnem poslovnem sodelovanju in združevanju dela in sredstev ter sporazum o osnovah plana blagovne skupnosti: proizvodnje in predelave sadja, zelenjave in gozdnih sadežev za leto 1979.

■ IZ DELA DS: RADENSKA IN EMONA

Globtrade tudi v Avstriji

DS SOZD Emona, daje soglasje za pristop v mešano podjetje v Avstriji in da potrdi naslednje sklepe:

Na osnovi samoupravnega sporazuma z Zdraviliščem Radenci pristopi Emona Commerce Ljubljana, TOZD Globus kot družabnik v podjetju Sicheldorfer Heilquelle GmbH, Sicheldorf, Avstrija z nakupom deleža na glavnici v višini ASch 1,375.000. Firma je mešano podjetje z omejenim jamstvom, katerega sedanji družabniki so Zdravilišče »Radenska«, Radenci in avstrijski državljan Paul Alt iz Bad Radkersburga.

Firma bo sedanje spremenila ime in bo dobila novo ime: GLOBTRADE GmbH, sedež se bo prenesel na Dunaj. Poslovodstvo firme Globtrade prevzeme Pavle Kessler, delavec Emona Commerce, TOZD Globus, izvoz-uvoz.

Predmet dejavnosti firme Globtrade je poleg že obstoječe dejavnosti firme Sicheldorfer Heilquelle GmbH še:

● nakup in prodaja vseh vrst živil, surovin za živila, alkoholnih in brezalkoholnih pijač, industrijsko živilsko in rastlinsko blago, kemičnih, gumarskih, plastičnih in papirnih proizvodov, kožnih, krznenih in usnjarskih izdelkov, opreme, akustičnih, optičnih in elektrotehničnih aparatov in materialov, stekla, porcelana in keramike, blaga široke potrošnje, gradbenih in lesnih proizvodov;

● izvoz in uvoz za vse blagovne skupine, za katere sta registrirana Zdravilišče Radenci in Emona Commerce, TOZD Globus, izvoz-uvoz;

● posredovanje, zastopanje in konsignacije ● engenering ● turizem ● opravljanje vseh drugih poslov v blagovnem in neblagovnem prometu.

Sprejme se program poslovanja s finančnimi kazalci in z elaboratom o ekonomski upravičenosti pristopa k podjetju v tujini od 20. 3. 1979.

Prevzamejo se obveznosti o prenosu vsakoletnega dobička v Jugoslavijo po določenih odstotkih po Programu z dne 20. 3. 1979.

Prevzeme se obveznost, da bo vsako leto večji del od svojega prometa ustvarilo z izvozom blaga in storitev iz Jugoslavije.

Možnosti, ki jih nudi na področju zunanjetrgovinske menjave tržišče republike Avstrije so narekovale razmišljanje o intenzivnem nastopu Emone na tem tržišču.

Dosežen je bil sporazum z Zdraviliščem »Radenci« o družabništvu v skupnem podjetju Sicheldorfer Heilquelle Ges. m. b. H v Sicheldorfu (Žetinci) v Avstriji.

Podjetje »Sicheldorfer Heilquelle« Ges. m. b. H je mešano podjetje z omejenim jamstvom in osnovno glavnico v višini ASch 2,750.000, katerega družabnika sta:

Zdravilišče Radenska z udeležbo 2,040.500 ASch ali 74,20% in avstrijski državljan Paul Alt z udeležbo 709.500 ASch ali 25,80%.

Zdravilišče Radenska ima dovoljenje Zveznega sekretariata za zunanjo trgovino za udeležbo v mešanem podjetju Sicheldorfer Heilquelle; na osnovi sklepa Zveznega sekretariata za zunanjo trgovino št. 17-30712/1 z dne 18. 12. 1974. je bil izvršen vpis v register podjetij v tujini pod redno št. 478. Podjetje Sicheldorfer Heilquelle je vpisano v register Deželnega sodišča v Gradcu pod št. 19 Bad Radkersburg (Spodnja Radgona).

DO Emona Commerce – TOZD Globus bi po sklenjenem samoupravnem sporazumu z Zdraviliščem »Radenska«, Radenci in s privoljenjem drugega družabnika Paul Alta:

● odkupila del deleža Zdravilišča »Radenska« v višini ASch 665.500,

● povečala osnovno glavnico podjetja Sicheldorfer Heilquelle na znesek 709.500 ASch,

● podjetju Sicheldorfer Heilquelle se spremeni ime in se novo ime glasi: GLOBTRADE Ges. m. b. H, sedež podjetja pa se prenese na Dunaj,

● razširi se predmet poslovanja od proizvodnje mineralnih pijač še na trgovanje z artikli iz poslovnega predmeta DO Emona Commerce – TOZD Globus.

Za udeležbo Emone v mešanem podjetju v Avstriji je izdelan »Program poslovanja s finančnimi kazalci in ekonomsko upravičenostjo ustanovitve podjetja v tujini ter prenosu dobička v Jugoslavijo za firmo GLOBTRADE G. m. b. H Dunaj, Avstrija«.

Navedeni predmet je obravnaval DS TOZD Globus na svoji redni seji dne 18. 5. 1979, program potrdil in sprejel ustrezne sklepe.

Po javnem razpisu in na predlog razpisne komisije je delavski svet sprejel sklep o imenovanju dipl. pravnika Boža Stepančiča za direktorja za poslovne povezave s tujino v delovni skupnosti SOZD Emona.

■ EMONA MALOPRODAJA PREDLAGA:

Enoizmenska samopostrežnica

Zakaj trgovke nočejo delati ob sobotah in nedeljah? Nov delovnik: od 9. do 17. ure? – Družbeni dogovor med nosilci trgovine

LJUBLJANA, 29. junija – Takoj ko bi se trgovci – nosilci samopostrežne prodaje predvsem – v Sloveniji dogovorili, da bomo imeli svoje markete odprte vsak dan od 9. do 17. ali najkasneje do 18. ure, smo praktično na konju. Gre torej za prehod na enoizmenski delovnik, za katerega smo že ustvarili pogoje, zato mislim, da je skrajni čas, da se tudi odločimo zanj, med drugim meni Pavle Godec direktor tozd Maloprodaja. Zakaj?

Emonina Maloprodaja ima nameč v svoji trgovski mreži okoli sto marketih ali samopostrežnicah in klasičnih trgovinah, zaposlenih 98% žensk, deklet in mater, ki kot druge želе in zahtevajo, da so vsaj ob sobotah in nedeljah proste, tako kot njihovi otroci in možje. Prav spričo neurejenega delovnika je v letošnjih prvih mesecih naša Maloprodaja izgubila 112 žensk ali 35 odstotkov vseh svojih delavk, kar je dovolj zgovoren dokaz, da nekaj ni v redu.

Pomanjkanje delavk v trgovini – predobro so nam znani popoldne zaprti bifeji pri samopostrežnicah, nenadna odpoved prehrane v teh lokalčkih – pogojuje zapuščanje poklica, ker je v drugih kruh slajši in bistveno lažji. Gre torej za širšo družbeno in če hočete sistemsko napako, ki jo moramo v skupno korist čimprej odpraviti. Kako? Spet smo pri prehodu na evropski enoizmenski delovnik, ki pomeni odprte samopostrežne trgovine (in še kaj) od devete ure zjutraj do 17. ure popoldne.

Tisti trenutek, ko se bomo odločili za tak, že dolgo časa pričakovani korak, bo postrežba in založenost trgovin bistveno boljša, odpadlo bo večno pomanjkanje trgovskih delavk in uvažanje delovne sile iz drugih republik, spričo česar in ob dejstvu, da je v Sloveniji zaposlenih že nad 830 tisoč ljudi, ne bomo več govorili o »pregretem« zaposlovanju.

Kar zadeva resnično oživitev središča mesta ob sobotah in nedeljah, Pavle Godec meni, da ga zlepa na bomo doživeli, če ne bomo hkrati z »nasilnim« odpiranjem gostinskih in trgovskih lokalov odprli tudi druge lokale, in jim spremenili namembnost, ki v peš cone ne sodijo. Gre za elektro, konfekcijske in druge ob sobotah in nedeljah neaktualne trgovine, ki bi jih morale zamenjati prodajalne spominkov, trafike z znamkami in razglednicami, prodajalci sladoleda, slaščic, sadnih napitkov, hrenovk, klobasic, vabljivo pečenih piščancev, čevapčičev, sladoleda in še česa, ne pa konfekcije, pralnih strojev in pohištva.

In kdo je poklican, da naj bi spremenil neživljenjski delovnik čez teden in ob vikendih? Tu so Emona, Mercator, ABC Pomurka in še kdo, ki imajo na las podobne probleme, zato je pravzaprav čudno, da se javno in na glas med seboj ne pogovore.

Obseg dela v samopostrežnicah, ki so odprte od ranega jutra do poznega večera – brez potrebe – se je v zadnjih letih strahotno povečal: pred osmimi leti smo Emonci prodali po pol milijona steklenic radenske, danes jih 4,5 milijona letno, poprej smo prodali 500 tisoč steklenic piva, zdaj jih 3,5 milijona in tako dalje. Tudi potrošnik naj se, kot drugod po svetu, nekoliko disciplinira.

Če zjutraj ob sedmih ne bi bile odprte samopostrežnice, bi pridobili marsikatero delovno uro, ki »steče« ob šanku po nepotrebnem na stranski tir ipd.

Poseben problem ob vsem tem so načrtovani in pričakovani »šoping« centri ob mestnih vpadnicah, ki jih bomo gradili – prvega bržčas ob Dolgem mostu skupaj z drugimi investitorji, toda o tem kdaj drugič, ko se bomo znebili drugih resnejših problemov.

■ AKCIJA: ČLOVEK – DELO – PRODUKTIVNOST

Boljše gospodarjenje – večji dohodek

Na podlagi sklepov 11. kongresa ZKJ ter 8. kongresa ZKS, sklepov in stališč 9. seje predsedstva CK ZKS ter uresničevanja nalog, ki opredeljujejo smernice o politiki izvajanja družbenega plana Ljubljane 1976–80 ter za leto 1979, se je mestna konferenca ZKS odločila, da postane pobudnik akcije »človek – delo – produktivnost«, kajti rešitev vrste problemov, ki presegajo materialne možnosti v Ljubljani, je tudi v višji produktivnosti, v večjem ustvarjanju dohodka. Zato je osnovno vodilo naloge v bitko za višjo produktivnost posameznika, kolektiva in skupnosti.

V vsaki organizaciji združenega dela, tako tudi v Emoni, moramo vzpostaviti razmere, da bo človek – delavec zainteresiran za povečanje učinka in kakovosti dela, da bo optimalno uporabljal proizvajalna sredstva, delovni čas in znanje. Da bi to dosegli, se moramo dosledno boriti za resnično uveljavljanje vsebine zakona o združenem delu in drugih sistemskih zakonov, ki usmerjajo organizacije združenega dela k ustvarjanju boljših rezultatov dela. Posebno pozornost moramo usmeriti na delovno učinkovitost, delovno disciplino in učinkovito izrabo delovnega časa ter za boljše gospodarjenje z minulim delom.

Vse organizacije združenega dela morajo sprejeti programe te aktivnosti najpozneje do 15. junija 1979. Občinski sveti Zveze sindikatov bodo do 30. 6. 1979 ocenili pristop k izvajanju aktivnosti v osnovnih organizacijah ter spremljali in pomagali osnovnim organizacijam sindikata pri oblikovanju programa njihovih aktivnosti za uresničevanje sprejetih stališč. V akcijo se bodo vključili tudi izvršni sveti občinskih skupščin, služba družbenega knjigovodstva in družbeni pravobranilci samoupravljanja in se dogovorili, kako bodo spremljali politiko razporejanja čistega dohodka v organizacijah združenega dela. Že v tem letu moramo zagotoviti, da sredstva za akumulacijo rastejo hitreje od rasti čistega dohodka.

S tem v zvezi je potrebno stalno spremljati politiko razporejanja dohodka, zagotavljati aktivnost za odpravo motenj v gospodarjenju in po potrebi predlagati tudi ukrepe družbenega varstva v organizacijah združenega dela, ki ne bi izpolnjevale sprejetih sklepov. V sklop navedenih nalog se vključuje tudi nadaljevanje akcije zaključni računi. Zbor združenega dela pri skupščini mesta Ljubljane je obravnaval oceno aktivnosti zaključni računi in sprejel sklepe in stališča, ki so objavljena v gradivu SML št. 15.

Vse te tri naloge moramo na področju mesta Ljubljane združiti in koordinirano voditi v smeri boljšega doseganja načrtovanega družbeno-gospodarskega razvoja Ljubljane za leto 1979.

Predloge in stališča, ki jih je oblikoval koordinacijski odbor za spremljanje akcije »človek – delo – produktivnost« pri zboru združenega dela SML, bodo posredovana vsem delegatom naknadno. Ker teče v tem času omenjena aktivnost v osnovnih organizacijah sindikata, pozivamo vse delegate, naj se povežejo s predsedniki osnovnih organizacij sindikata v organizacijah združenega dela in sodelujejo pri oblikovanju programov aktivnosti.

LJUBLJANA, 22. junija – Na zadnji seji DS SOZD tega mandata so se delegati seznanili z izvajanjem skupnega programa investicij in obravnavali analizo poslovanja za prve tri in pet letošnjih mesecev. Hkrati so sprejeli sklep o ustanovitvi podjetij na Dunaju in v Clevelandu ter sklep o razdelitvi združenih sredstev za solidarnostno gradnjo stanovanj ter sklep o ustanovitvi strokovnega sveta SOZD za investicije.

Na zadnji seji 20. junija je Izvršilni odbor DS sprejel delovni program za priprvo srednjeročnega plana za obdobje 81/85 in program izobraževanja 79/80.

■ DS JE SPREJEL SKLEP O USTANOVITVI TURISTIČNE POSLOVALNICE V CLEVELANDU

Globtour v ZDA

Turistična agencija Globtour posreduje turistične usluge na ameriškem tržišču že 6 let in v tem času si je pridobila ustrezne izkušnje iz turistično-agencijske dejavnosti, vspostavila poslovne kontakte z ameriškimi partnerji.

Na tržišču ponudbe turističnih uslug v ZDA ugotavljamo še velike možnosti za posredovanje ponudb in uslug za Jugoslavijo.

Glede na to oceno je Globtour pred dvema letoma začel s pripravami za ustanovitev podjetja v tujini. Pri izbiri sedeža firme v ZDA smo se odločili za Cleveland glede na veliko število izseljencev, ki žive na tem področju in s tem ugodno možnost za start poslovanja. Predlog za otvoritev agencije v Clevelandu je podprla tudi Skupščina mesta Ljubljana s pismom dne 26. 9. 1978.

Agencijo je Globtour nameraval v prvi varianti ustanoviti na osnovi skupnega vlaganja Emona-Globtour v višini 70% in Nina Buchnerja v višini 30%.

Glede na priporočilo Zveznega sekretariata za zunanjo trgovino je bil ta načrt spremenjen tako da bo podjetje v celoti ustanovljeno s kapitalom Emona Globtoura.

Predmet poslovanja podjetja bo nudenje in posredovanje turistično agencijskih storitev:

● turistični aranžmani v Jugoslaviji za Američane jugoslovanskega porekla ● turistični aranžmani za ostale državljane ZDA v Jugoslaviji ● čarterski poleti in aranžmani ● posebni aranžmani z JAT ● hotelske rezervacije ● zimski aranžmani, ● križarjenja in avtobusne ture ● posredovanje rent-a-car ● gostovanja jugoslovanskih folklornih in kulturno prosvetnih društev ● prodaja letalskih vozovnic ● organizacija izseljeniških piknikov ● turistični aranžmani v drugih državah.

Ustanovni kapital znaša 150.000 US $.

Poslovodja podjetja bo diplomirani pravnik Božo Stepančič, ki izpolnjuje pogoje za delo v zunanji trgovini, in ki bo poslovanje spremljal iz Ljubljane, z občasnimi obiski v ZDA. O kandidatu je zavzel stališče kolektivni poslovodni organ SOZD in ga podprl.

Turistično agencijsko poslovanje je začetni predmet poslovanja, s tem da bomo predmet poslovanja razširili s posli, ki so oz. bodo v interesu ostalih DO Emone.

■ NAŠI NAJPRIZADEVNEJŠI DELAVCI

Jože Avsec odhaja v pokoj

Jože Avsec (prvi z desne) preverja prve odtise

Ta mesec odhaja v pokoj naš dolgoletni sodelavec in vodja tiskarne Jože Avsec. V Emoni ga pozna zelo veliko ljudi, saj so se nanj obračali številni sodelavci, ki so potrebovali najrazličnejše tiskovine od obrazcev, etiket, navodil do pravilnikov.

V Emono oziroma v Prehrano je prišel leta 1966 in začel dejansko ustanavljati tiskano iz nič. V teh 13 letih je z velikim njegovim trudom in prizadevnostjo nastala pomembna delovna enota. Tiskarna danes zadovoljuje pretežni del Emoninih potreb po kvalitetnih tiskovinah z majhno naklado in v kratkih rokih. Prav v zadnjem letu je tiskarna skoraj podvojila svojo dejavnost. Sedaj tu dela 13 delavcev, ki bodo letos predvidoma ustvarili 4,100.000 din realizacije.

Jože Avsec odhaja v pokoj sorazmerno mlad, saj je komaj dobro srečal Abrahama. Polno delovno dobo si je pridobil s sodelovanjem v NOV in še po osvoboditvi z beneficirano delovno dobo v JLA. Razen tega je delal v tiskarni Ljudske pravice 14 let pri nezdravem delu s svincem, kar mu je tudi prineslo beneficirano delovno dobo. Vsi ti dodatni napori, kot tudi sicer njegovo delovno prizadevanje, tudi prinesejo zahtevo po počitku.

Ob tej priložnosti smo tov. Avscu zastavili nekaj vprašanj.

Kako se spominjate prvih začetkov v tiskarni?

»Najbolj se spominjam, da so sodelavci kar »navalili« z vprašanji, kako bi hitreje prišli do različnih tiskovin, predvsem do etiket (deklaracij). S tiskanjem smo tudi začeli in sicer z enim samim namiznim strojčkom. Danes imamo v tiskarni opremo, katere nabavna vrednost znaša 2,460.000 din.«

Kaj je predvsem potrebno, da se v tiskarni uspešno uvede nekaj novega?

»Predvsem je potrebno znanje in veliko volje ter še več entuzijazma. Kdor gleda preveč na delovni čas in osebni dohodek, še ni nikoli uspel.«

Znano je, da se je tiskarna velikokrat selila. Kolikokrat?

»Pred vrati je peta selitev in upajmo, da zadnja.«

Kaj svetujete mlajšim sodelavcem, ki jim predajate dolžnosti?

»Da naj še bolj poskrbijo za modernizacijo tiskarne v tem smislu, da bo sposobna še hitreje zadovoljiti uporabnike v nujnih primerih. Nasploh naj bo njihova stalna skrb zadovoljevanje uporabnikovih potreb. Kolektiv naj drži skupaj, da bo uspešno opravljal vse naloge in sebi rezal zadovoljiv kos kruha, vsem sodelavcem se zahvaljujem za sodelovanje in razumevanje.«

Tov. Jožetu Avscu želimo veliko zdravja in zadovoljstva v nadaljnjem življenju

M. P.

■ USTANOVLJEN KOORDINACIJSKI ODBOR SINDIKATA SOZD

Sindikat pred novimi nalogami

Ljubljana, 13. junija – Na 1. seji novo ustanovljenega koordinacijskega odbora sindikatov SOZD Emona so delegati sprejeli program in naloge, poslovnik o delovanju in organizaciji ter izvolili predsednika in namestnika.

Koordinacijski odbor, ki je nadomestil dosedanjo konferenco sindikata SOZD Emona, ima za prednostno nalogo, da omogoča medsebojno sodelovanje in skupno delovanje vseh sindikalnih organizacij ter dogovarjanje o stališčih do skupnih vprašanj.

Koordinacijski odbor je stalno delovno telo konferenc in osnovnih sindikalnih organizacij.

Koordinacijski odbor bo o pomembnejših vprašanjih, kot so napr. nadaljnje uresničevanje socialističnih samoupravnih odnosov na ravni SOZD, samoupravno sporazumevanje, razvoj dohodkovnih odnosov, zagotavljanje enakopravnega položaja delavcev v SOZD, pridobivanje in delitev dohodka in drugih vprašanjih po potrebi skliceval problemske konference.

Odbor sestavlja naslednjih 21 delegatov:

KOORDINACIJSKI ODBOR SINDIKATA

Jože Lovše – Agroemona, Fani Dulmin – Kmetijska kooperacija, Drago Selan – MIZ, Vida Rojc– Ribarstvo, Janez Zupančič – E-Commerce (Šmartinska 134 b), Dušan Kink – TOZD Transport, Pavle Groznik – E-Merkur, Lj., Tatjana Slabanja – TOZD Maloprodaja, Janez Mizgur – Ilirija, Anton Jazbec – Dolenjka, Dragica Jankovič – Posavje, Vladimir Novak – Jestvina, Adolf Kokol – E Merkur, Ptuj, Delegat X – Angropromet Čuprija, Janez Časar – E Hoteli (TOZD GH Union), Vojko Bizjak – E Globtour, Sašo Kocjančič – E Inženiring, Nada Jaklič – ERC, Lucijan Fattori – Del. skup. SOZD in Interna banka, Jure Križnar – ZSMS (E BC), Adolf Gregorinčič – Upokojenci Emona.

Stane Lekan, vodja enote v Zadobravi: »Koruza bi morala biti sedaj že skoraj do kolen, kakšen bo pridelek na naših 95 ha je vprašanje.« Tako pred tedni. Zdaj si je kar dobro opomogla

■ KAKO NAPREDUJE GRADNJA POSLOVNE STAVBE SOZD?

Marca 1980 pod skupno streho

LJUBLJANA, 20. junija – Čeprav preostaja do dogovorjenega roka dokončanja našega poslovnega centra le nekaj več kot 6 mesecev – relativno kratek čas – pa ta trenutek naše selitve še ne moremo natančno napovedati. Vzrok je predvsem v dejstvu, da so vmes še obrtniška dela, ki bodo verjetno povzročila kakšen mesec zamude, pa tudi potrebne formalnosti za pridobitev uporabnega dovoljenja lahko trajajo nekaj dlje, kot bi si želeli.

Natančnejša ocena nam pove, da je v povprečju različnih del gradbeno operativni plan uresničen z 80%, finančni pa s 83%. Torej če ne bo presenečenj, ostaja dan preselitve v skupne prostore nekje v mesecu marcu 1980.

Čeprav stavba ni daleč in si jo je možno ogledati, bo tak »izlet« bolj zanimiv čez kake tri tedne, ko bodo urejene vzorčne sobe. Vzorec bo natančen prikaz vseh podrobnosti, od barv, opreme in razporeda do drugih podrobnosti.

Predvidevamo, da bo v tem času tudi pripravljena širša informacija o razporeditvi kjer bo možno indentificirati skoraj vsako delovno mesto, saj bo vrisana dokaj podrobna vsa oprema.

Žal pa slej ko prej ostajajo odprta nekatera vprašanja, kjer je naš vpliv majhen, saj niso vezana na investitorja, imela pa bodo izjemen vpliv na naše delovno okolje. Tako je vprašanje rekonstrukcije zelo obremenjene Šmartinske ceste še nedefinirano ali bolje rečeno, dela se bodo začela tedaj, ko bomo Emonci že v novih prostorih.

Nekaj manjših sprememb pri delih v zadnjih mesecih je šlo v smer še večjega izboljšanja razmer. Tako smo zato, da bi povečali kapaciteto restavracijskih prostorov, črtali »banketni prostor« za stranke, goste in delegacije, zagotovili večji prostor za širše sestanke in zbore, saj sedanja kapaciteta zagotavlja prostor za 160 udeležencev.

Želo verjetno bomo lahko druge novice posredovali šele po dopustih, saj se dotlej ne bo zgodilo mnogo novega.

ing. BORIS KRISTANČIČ
Podpredsednik poslovodnega odbora za razvoj

■ DELAVSKI SVET SOZD JE SPREJEL

Stanovanjska posojila delavcem

Na predlog Izvršilnega odbora je delavski svet SOZD, sprejel sklep, da se iz sklada združenih sredstev za solidarnostno gradnjo stanovanj dodeli:

1. DO EMONA BLAGOVNI CENTER: din 360.000 kot prispevek za razrešitev stanovanjskega vprašanja delavcem:
- Fani in Božotu DOBRIČ
- Mariji KOKALJ,
- Mariji FAJFAR,
- Zdenki ŠTELCL.

2. DO EMONA COMMERCE, TOZD AGROPLOD din 50.000 za tov. Jožeta LAPUH iz Ljutomera

3. DO EMONA COMMERCE, TOZD GLOBUS din 100.000 za tov. Heleno BALAJC

4. DO EMONA MESNA INDUSTRIJA ZALOG din 300.000 za delavce:
- Halido MURTIČ,
- Biserko STANKOVIČ,
- Aleksandra JUREŠ.

5. TOZD POLJEDELSTVO-GOVEDOREJA DOMŽALE din 300.000 za delavce:
- Anico PAVLI,
- Viljema KRPIČ,
- Staneta LEKAN,
- Alojza KODEH,
- Ilija RADULOVIČ,
- Srečota KOVAČ,
- Darinko GRČAR.

Po 1. točki 65. člena samoupravnega sporazuma o osnovah srednjeročnega plana razvoja delovne organizacije Emona za obdobje 1976–1980 so temeljne organizacije združenega dela združevale 10% sredstev, ki so jih formirale iz osebnih dohodkov in čistega dohodka za izgradnjo stanovanj v združeni sklad sredstev za solidarnostno gradnjo stanovanj.

Po 2. odstavku tega člena je pristojen o uporabi teh sredstev odločati delavski svet delovne organizacije oz. sedaj SOZD.

Do 1. 1. 1978 je bilo v tem solidarnostnem skladu zbrano še neuporabljenih sredstev za din 1,359.445. Od 1. 1. 1978 se v ta sklad sredstva niso več združevala.

Izvršilni odbor DS SOZD je na svojih sejah dne 3. 4. in 20. 6. 1979 obravnaval prijave in zahteve TOZD in DO, ki so ta sredstva združevala za prispevek iz teh združenih sredstev k razrešitvi najbolj perečih stanovanjskih problemov njihovih delavcev.

6. INTERNA BANKA EMONE din 80.000 za delavko Antonijo VRH, snažilka

7. TOZD MALDPRODAJA LJUBLJANA din 100.000 za delavko Marijo ŠINKO

8. Delovna skupnost DO EMONA MERKUR din 69.445 za delavko Ivanko KOKOT

Konkretne zneske prispevka iz združenih sredstev za posamezne delavce-ke bodo določili delavski sveti TOZD oz. DO.

Prispevki iz tega sklada združenih sredstev za solidarnostno gradnjo stanovanj se dajejo TOZD in DO kot dotacijo to je brez obveznosti vračila.

informator
Srpskohrvatski prilog

Stručni savet SOUR za investicije

Radi racionalnosti u programiranju razvoja i razvojnih investicija, usklađenosti ovog programiranja sa zajedničkim interesima i ciljevima, potrebne stručnosti u programiranju i izvedbi investicija i stručne pomoći nosiocima investicija, te na osnovu 11. tačke 70. člena samoupravnog sporazuma o ujedinjavanju radnih organizacija u OUR Emona i u vezi 19. člana istog samoupravnog sporazuma, radnički savet SOUR na svojoj 11. redovitoj sednici dana 22. 6. 79 prihvata

ZAKLJUČAK

o osnivanju stručnog saveta SOUR Emona za investicije

1. član

Osniva se stručni savet SOUR Emona za investicije.

2. član

Zadaci i nadležnosti stručnog saveta su određeni pravilnikom, a to su u prvom redu:

1. Obrađivanje ideje sa stajališta
– prioriteta i stepena obrade,
– oblika i sadržaja stručne obrade,
– načina finansiranja,
– usklađenosti s razvojnim i organizacijskim konceptom OOUR, RO i SOUR.

2. Određenje projektnog zadatka sa stajališta
– osnovnih potreba OOUR,
– definisanja proizvodnih i stručnih sposobnosti i njihova procena,
– definisanja prema načinu izvođenja i predračunskoj proceni,
– definisanje stepena rentabilnosti i ekonomičnosti,
– određenje ekološke, socijalne, sigurnostne i energetske obaveze,
– predloga korektura u postupku usklađivanja unutar i izvan SOUR-a.

3. Da u fazi izvođenja predlaže:
– način kontrole projektnog zadatka,
– postupak i izbor projektanta, kontrolu realizovanja i ocene projekta,
– postupak i izbor izvodioca,
– proveravanje ugovora i dogovora s izvođačima,
– postupak i izbor nadzora,
– prati investiciju preko redovitih sednica i predlaže potrebne postupke u slučaju otstupanja od dogovorenoga,
– saglasnost na zaključak investicije na osnovu svih dogovorenih činioca i dokumenata tehničkog pregleda.

3. član

Stručni savet ima 9 stalnih članova i 3 povremena.

4. član

Stalne članove stručnog saveta imenuje Izvršni odbor RO SOUR između radnika SOUR i to tako da su zastupani:
– osnovne aktivnosti SOUR,
– područje poslovne politike SOUR,
– područje razvoja i marketinga,
– finansijsko područje,
– pravno područje,
– stručna pomoć kod realizovanja investicija.

5. član

Predsednik poslovnog odbora SOUR imenuje povremene članove stručnog saveta između stručnjaka iz društvenih i znanstvenih institucija i ujedno odredi i njihov mandat.

Povremeni članovi stručnog saveta imaju ista prava i odgovornosti kao i stalni članovi.

6. član

Stručni savet je dužan da u roku 60 dana nakon imenovanja napravi predlog sistema programiranja i realizovanja investicija u SOUR-u i da ga po propisanom postupku dostavi radničkom savetu SOUR na raspravu i prihvatanje.

7. član

Stručni savet si može za svoj rad izraditi i prihvatiti poslovnik.

8. član

Ovaj zaključak stupa odmah na snagu.

Predsednik radničkog saveta SOUR:
Jože ing. PENTEK

■ NOV TURISTIČKI BIRO U CLEVELANDU

Globtour u SAD

Radnički savet RO E-Globtour je na sednici dana 15. 5. 79 doneo sledeće zaključke:

1. Preduzeće u Clevelandu se osniva kao ulaganje Emone Globtour.

2. Osnivački kapital iznosi 150.000 US $.

3. Predmet aktivnosti je turistička aktivnost s posebnim osvrtom na unapređenje aranžmana za Jugoslaviju.

4. Za vodioca poslova se imenuje Božo Stepančič, dipl. pravnik, u radnom odnosu u RZ SOUR Emona.

Turističko-agencijsko poslovanje je početni predmet poslovanja; poslovanje će se raširiti s poslovima koji su, odnosno koji će biti u interesu ostalih RO Emone.

Turistička agencija Globtour vrši turističke usluge na američkom tržištu već šest godina i u tom vremenu je stekla potrebna iskustva na području turističko-agencijske aktivnosti i ujedno uspostavila poslovne kontakte s američkim partnerima.

Konstatujemo da na tržištu ponude turističkih usluga u SAD postoje i za Jugoslaviju još velike mogućnosti za plasiranje ponuda i usluga.

Obzirom na ovu procenu Globtour je pre dve godine počeo s pripremama za osnivanje preduzeća u inostranstvu. Kod izbora sedišta firme u SAD odlučili smo se za Cleveland radi velikog broja iseljenika koji žive na ovom području i radi toga povoljne mogućnosti za početak poslovanja. Predlog za osnivanje agencije u Clevelandu je podržala i Skupština grada Ljubljane pismom od dana 26. 9. 1978.

Globtour je nameravao osnovati agenciju, prema prvoj varijanti, na bazi zajedničkog investiranja Emona – Globtour u visini 70% i Nino Buchner u visini 30%.

Obzirom na preporuku Saveznog sekretarijata za spoljnu trgovinu ovaj program je bio promenjen, tako da će se preduzeće osnovati u celini s kapitalom Emone Globtour.

Predmet poslovanja preduzeća će biti nuđenje i obnavljanje turističko agencijskih usluga:

● turistički aranžmani u Jugoslaviji za Amerikance jugoslovenskog porekla ● specijalni aranžmani s JAT-om ● rezervacije hotela ● zimski aranžmani ● križarenja i autobuske ture ● rent a car služba ● gostovanja jugoslovenskih folklornih i kulturno-prosvetnih društava ● prodaja avionskih karata ● organizacija piknika za iseljenike ● turistički aranžmani u drugim državama.

Osnivački kapital iznosi 150.000 US $.

Preduzeće će voditi Božo Stepančič, diplomirani pravnik, koji ima uvete za rad u spoljnoj trgovini i koji će voditi poslovanje iz Ljubljane, s povremenim posetama SAD. O kandidatu je zauzeo stajalište kolektivni poslovodni organ SOUR-a davši mu svoju podršku.

■ ZIMUS NOVA FARMA SVINJA ZA RASPLOD

Ihan: 80 hiljada svinja

Domžale, 21. juna – Do kraja ove godine će biti pod krovom nove tunelske štale u Ihanu, u kojima će naći mesto 30 hiljada rasplodnih svinja, što znači da će farma u Ihanu od sada redovito davati na tržište do 80.000 svinja, te se tako postaviti u red najvećih svinjogojskih farmi na svetu.

Nova je investicija procenjena na 111,2 milijona dinara, a obavezne naprave za pročišćavanje na dodatnih 35 milion din približno.

Poznato je manje ili više da Slovenija uvozi godišnje iz drugih republika dobru polovicu svinjskog mesa, te je stoga povećanje farme u Ihanu bilo više nego potrebno, a pogotovo kad znamo da se tako nećemo pobrinuti samo za redovitu oskrbu mesom ove vrste već i za priplodne životinje. Pre nekoliko godina farma je davala na tržište po 700, lanske godine više od 5000, ove godine očekujemo prodaju 8000 plemenskih životinja.

Samo u zadnje tri godine se je potrošnja mesa po stanovniku povećala od 37 na 61 kg, zato nastojimo što više proizvesti kod kuće. Povećana ihanska farma će zadovoljavati 40% domaćih potreba, biti će visoko rentabilna, kao što je dosada uvek i bila, kod čega ima najveće zasluge naša posebna tehnologija gojenja.

Istovremeno s gradnjom, odnosno povećanjem farme se nam postavlja prilično kompliciran problem u vezi naprava za prečišćevanje (čišćenje ostataka gnoja na farmi), što je uvet za početak rada farme. Učestvujemo vlastitim sredstvima u sufinansiranju centralne komunalne naprave u Domžalama, ali prethodno se moramo pobrinuti za čišćenje na vlastitoj farmi. Radi se o smanjivanju koncentracije ostataka gnoja, što će predstavljati znatne troškove.

Nacrti za napravu za prečišćavanje i preradu gnoja su na farmi pred startom, ali s gradnjom kasnimo radi komplicirane tehnologije čišćenja, što ozbiljno ugrožava početak rada povećane farme.

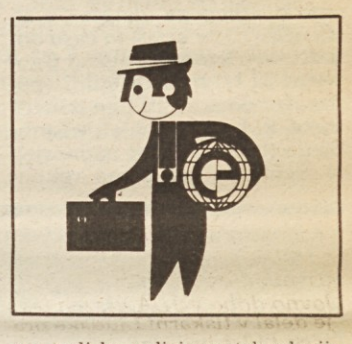

Zakašnjenje ćemo nadoknaditi bez štete, jer se nadamo da ćemo dobiti dozvolu za pogon pre no što bude dograđena naprava za prečišćavanje, a u nove tunelske štale ćemo naseliti za početak samo osnovna stada (koja se pripremaju na staroj farmi) a do prve plodnosti im treba još 14 meseca. U međuvremenu će biti naprava za prečišćavanje pripremljena.

Ispitivanja na farmi u vezi ove naprave koja će osigurati propisani stupanj prečišćevanja osočine, pre no što počne oticati u komunalnu napravu, traju već dobre tri godine, jer se radi o prvoj napravi ove vrste kod nas.

E-INFORMATOR

■ IZ RADA RS: RADENSKA I EMONA

SOUR Emona i u Avstriji

Za učešće Emone u mešanom preduzeću u Austriji izrađen je »Program poslovanja s finansijskim pokazateljima i ekonomskom opravdanošću osnivanja preduzeća u inozemstvu i prenosu dobitka u Jugoslaviju za firmu Globtrade G. m. b. H Beč, Austrija«.

O navedenom predmetu je raspravljao RS OOUR Globus na redovitoj sednici dana 18. 5. 1979, potvrdio program i doneo odgovarajuće zaključke.

Na osnovu prethodno iznetog predlažemo RS SOUR Emona da dà saglasnost za pristup u mešano preduzeće u Austriji i da prihvati sledeće zaključke:

Na osnovu samoupravnog sporazuma s Lečilištem »Radenci« pristupa Emona Ljubljana, OOUR Globus kao ortak u preduzeće Sicheldorfer Heilquelle GmbH, Sicheldorf, Austrija, kupovnom učešća u glavnici u visini 1,375.000 ASch, Firma je mešano preduzeće s ograničenim jemstvom, sadašnji ortaci u njemu su: Zdravilišče »Radenska« Radenci i austrijski državljanin Paul Alt iz Bad Radkersburga.

Firma će sadašnje ime promeniti u novo koje glasi: GLOBTRADE GmbH, sedište se prenese u Beč. Vodstvo firme Globtrade će preuzeti Pavle Kessler, radnik Emona Commerce, OOUR Globus, izvoz-uvoz.

Predmet aktivnosti firme Globtrade pored postojeće aktivnosti firme Sicheldorfer Heilquelle GmbH su još:

kupovina i prodaja svih vrsta živežnih namirnica, sirovina za prehrambene artikle, alkoholna i bezalkoholna pića, industrijska prehrambena i roba biljnog porekla, hemijska, gumenih, plastičnih i papirnatih proizvoda, kožnih, krznenih i proizvoda od štavljene kože, opreme, akustičnih, optičkih i elektrotehničkih aparata i materijala, stakla, porculana i keramike, robe široke potrošnje, gradbenih i drvenih proizvoda;

– izvoz i uvoz svih robnih grupa za koje su registrirani Lečilište Radenci i Emona Commerce, OOUR Globus, izvoz uvoz;

– posredovanje, zastupništvo i konsignacije
– engenering
– turizam
– vršenje svih drugih poslova u robnom i nerobnom prometu.

Potvrdi se program poslovanja s finansijskim pokazateljima i s elaboratom o ekonomskoj opravdanosti pristupanja preduzeću u inostranstvu od 20. 3. 1979.

Preuzme se obaveza o prenosu dobitka u Jugoslaviju, svake godine, prema procentima koji su određeni Programom od dana 20. 3. 1979.

Obaveže se da će svake godine veći deo svog prometa realizovati izvozom robe i usluga iz Jugoslavije.

Mogućnosti koje nudi tržište republike Austrije na području spoljno trgovinske razmene diktirale su razmišljanja o intenzivnom nastupu Emone na ovom tržištu.

Postignut je bio sporazum s Lečilištem »Radenci« o partnerstvu u sicheld zajedničkom preduzeću »orfer Heilquelle« Ges. m. b. H. u Sicheldorfu (Žetinci) u Austriji.

Preduzeće »Sicheldrfer Heilquelle« Ges. m. b. H je mešano preduzeće s ograničenim jemstvom in osnovnom glavnicom u visini 2,750.000 ASch, a partneri su:

Zdravilišče »Radenska« s učešćem 2,040.500 Asch ili 74,20% i austrijski državljanin Paul Alt s učešćem 709.500 ASch ili 25,80%.

Lečilište »Radenska« ima dozvolu Saveznog sekretariata za spoljnu trgovinu za učešće u mešanom preduzeću Sicheldorfer Heilquelle; na osnovu zaključka Saveznog sekretarijata za spoljnu trgovinu br. 17-30712/1 od dana 18. 12. 1974 bio je izvršen upis u registar preduzeća u inostranstvu pod rednim brojem 478. Preduzeće Sicheldorfer Heilquelle je upisano u registar Okružnog suda u Grazu pod brojem 19 Bad Radkersburg.

RO Emona Commerce – OOUR Globus bi po potpisu samoupravnog sporazuma s Lečilištem »Radenska« Radenci i s pristankom drugog partnera Paul Alta:

– otkupila deo udela Lečilišta »Radenska« u iznosu 665.500 ASch,

– povećala osnovnu glavnicu preduzeća Sicheldorfer Heilquelle na iznos 709.500 ASch,

– preduzeću Sicheldorfer Heilquelle se izmeni naziv u novi: GLOBTRADE Ges. m. b. H, sedište preduzeća se prenese u Beč,

– proširi se predmet poslovanja od proizvodnje mineralnih pića na trgovanje s artiklima iz poslovnog predmeta RO Emona Commerce – OOUR Globus.

Vodilac poslova preduzeća Globtrade u Beču će biti Pavle Kessler, službenik RO Emona Commerce, OOUR Globus.

Podnesen je zahtev za izdavanje odgovarajuće saglasnosti za:

a) otkup dela udela Lečilišta »Radenska« u preduzeću »Sicheldorfer Heilquelle«

b) povećanje osnovne glavnice preduzeća

c) izmena naziva i prenos sedišta preduzeća

d) proširenje predmeta poslovanja

e) imenovanje Pavla Keslera za vodioca poslova preduzeća.

ČITAOCI – uređujte E-informator

E-Informator je vaš list, zato surađujte i pomozite nam da ga napravimo takvim kakav želite da bude!
Ispunite ovaj upitnik, izrežite ga i pošaljite na našu adresu

Hvala!

Što prvo pročitate kad dobijete list?

Da li vam se je u ovom broju nešto doista sviđalo? Zašto?

O čemu bi vi pisali da ste novinar ili stalni dopisnik?

Čega se nismo setili?
(O kojem događaju ili problemu bismo morali pisati, što smo po vašem mišljenju zaboravili, odnosno o čemu smo premalo pisali, ili koga bi morali intervjuisati?)

Koji se vam oblik nagradnih zagonetki najviše sviđa?
Križaljke Rebusi Magični likovi Piramide Vretena
Kviz s pitanjima i odgovorima (okruživanje)

Da li su dosadašnje zagonetke preteške – prelake – taman prave?

Koju rubriku i s kojeg područja da uvedemo?

Dobivate li E-Informator: redovito – povremeno – s zakašnjenjem uopšte ne dobivate?

Ako ne dobijete E-Informator: potražite ga – svejedno vam je – zahtevate ga – pročitate ga kasnije

Da li ste muški? Ženska?
Imate manje nego srednjoškolsku – srednjoškolsku – više nego srednjoškolsku naobrazbu?

Radite u proizvodnji – u uredu – u trgovini – na terenu?

Imate manje od 18 – od 18 do 30 – od 30 do 50 – više od 50 godina?

Odgovarajuće zaokružite ili potcrtajte. Anketu ćemo objaviti više puta, vodit ćemo računa o svim vašim napomenama, idejama i savetima. Želimo izdavati list, koji će vam se sviđati i takav kakav želite da bude, jer je to vaše pravo i naša dužnost. U tome ćemo uspeti samo uz vašu pomoć.
Naša adresa je: Uredništvo E-Informator, 61000 Ljubljana, Kersnikova 2

Uredništvo E-Informatora će nagraditi najbolju ideju ili predlog, kao što obično nagrađujemo križaljke. U slučaju, ako želite sarađivati kod žrebanja nagrada napišite vašu punu adresu.

Zahvaljujemo na saradnji.

■ EMONA NA MAGROSU 79

Nova oblika trgovine

Uredništvo strokovne revije »Supermarket« iz Zagreba je letos že tretjič organiziralo strokovni simpozij Magros '79 z osnovno temo: »Trgovina na poti večjega prometa in manjših stroškov«. Izbor tem in predavanj o praktičnih možnostih povečanja produktivnosti dela in racionalizacije poslovanja je bil izredno zanimiv za skoraj 500 udeležencev simpozija, ki so predstavljali široko paleto delavcev v naši maloprodaji – od prodajalcev, poslovodij do strokovnih in vodstvenih kadrov.

SOZD Emona je sodelovala na simpoziju s predavanjem »Možnost razvoja novih oblik trgovine v Jugoslaviji«, ki so ga pripravili sodelavci DO Emona Inženiring. V njem so zbrali in analizirali izkušnje večletnega dela pri razvoju maloprodajne mreže v SOZD Emona ter podali rezultate najnovejših študij o bodočem planiranji in razvoju maloprodaje pri nas.

Osnovne ugotovitve predavanja lahko strnemo v sledeče teze:

Med velike družbene spremembe v razvojnem obdobju spada tudi intenzivna urbanizacija, ki je v naših pogojih odraz različnih kompleksnih gibanj v družbenem, ekonomskem in prostorskem razvoju mestnih naselij.

Urbanizacija je postala nova kvaliteta, ki močno vpliva na formiranje in preobrazbo mestnih funkcij, na razvoj novih družbenih odnosov, na življenje in delo ljudi v mestnih naseljih, še posebno pa vpliva na razvoj trgovine in preskrbe prebivalstva.

Prav intenzivni razvoj urbanizacije je zelo zaostril probleme infrastrukture mestnih naselij, ki se v prvi vrsti kažejo v organizaciji prometa, uslug in racionalnejši povezavi posameznih subjektov v izmenjavi med proizvodnjo, trgovino in potrošnjo.

Nujnost prilagajanja trgovine številnim zunanjim vplivom postavlja zahtevo po kontinuiranem intenzivnem procesu planiranja.

Trgovina je namreč svojevrsten uporabnik prostora in eden od pomembnih sistemov prostorske ureditve ter mestnega razvoja. Da bi se njena dejavnost lahko pravilno razvijala in opravljala svojo osnovno funkcijo pa postavlja seveda določene zahteve in pogoje do tega prostora in terja kompleksno rešitev.

Strokovni prispevek SOZD Emona je bil, kar se je še posebej izkazalo v javni diskusiji na simpoziju, sprejet z vidnim zanimanjem. Ob tem tudi upamo, da bo v bodoče sodelovanje delavcev SOZD Emone na takih strokovnih sestankih številnejše, kar bi bilo glede na dosedanjo afirmacijo SOZD Emona in možnosti strokovnega usposabljanja ter direktnih kontaktov zaželjeno in potrebno.

DIPL. INŽ. ARH. JANEZ BAHAR

Nov E-center Kremence v Postojni

DO Emona Ilirija, Ilirska Bistrica gradi svoj emonski center na Kremenci v Postojni. Gradnja napreduje v okviru dinamičnega plana; računa se na nekoliko prekoračitev v celotni vsoti, ki pa bo v normalnih okvirih. Otvoritev se predvideva v septembru, zaradi male zakasnitve, saj je bila po pogodbi predvidena 15. avgusta 1979; do tega datuma bodo namreč končana vsa gradbena dela. V novem centru bo zaposlenih nad 20 novih članov kolektiva, saj DO Emona Ilirija v Postojni ni imela svoje poslovne ali maloprodajne enote. Le-ti so že izbrani in bodo nastopili delo ob otvoritvi.

JOŽE SNOJ

■ DRUGI O NAS: VEČERNI LIST, ZAGREB

Zračni most za zelenjavo

Gevgelija, 21. maja – Več kot sto ton zgodnje zelenjave prepeljejo vsak mesec z letalom na slovensko tržišče. Kmetijsko-industrijski kombinat Vinojug iz Gevgelije je vzpostavil »zračni most« za prevoz zgodnjih povrtnin in drugih kmetijskih pridelkov. Sveže paradižnike, kumarice ali paprike, obrane v Makedoniji, kljub veliki razdalji lahko kupijo slovenski potrošniki še istega dne. Stroški prevoza so nekoliko večji, toda nov način dostave teh izdelkov ima določene prednosti, predvsem kar zadeva kalo zelenjave.

Po informacijah, ki smo jih dobili v gevgelijskem kombinatu »Vinojug«, cena svežega paradižnika iz tople grede znaša 31 din za kilogram franco Ljubljana. Gevgelijski kombinat razvija plodno sodelovanje z nekaterimi slovenskimi prometnimi organizacijami. Predstavniki PIK Vinojug« ter predstavniki slovenskih trgovskih organizacij »Tima« in »Povrtnina« iz Maribora in »Emona« iz Ljubljane bodo kmalu podpisali samoupravni sporazum o dolgoročni oskrbi z zelenjavnimi pridelki, o skupnem vlaganju v gradnjo skladiščnih prostorov, novih toplih gred in plantaže grozdja v gevgelijski regiji.

■ NOVO IZ MALOPRODAJE

Turistični samopostrežnici

Kakor predvideva razvojni načrt Maloprodaje, bomo nasproti »Slepega Janeza« v Šiški (ŠS-7/1) v krajšem času dobili novo samopostrežno trgovino, ki bo med drugimi »pobirala« domače in tuje potrošnike, ki bodo prihajali v Ljubljano (tujski tranzit na morje), v Šentvidu pa bomo rekonstruirali staro samopostrežnico z dozidavo na novo cesto (400 kv. metrov do 80. leta), tako da bo preskrbovala goste, ki odhajajo iz Ljubljane proti severu. Pri slednji je nekaj urbanistično-prometnih problemov, ki jih bomo bržčas skupaj s Petrolom kmalu spravili z dnevnega reda.

Oskar Hudarin, kot predsednik DS TOZD Maloprodaja

V spomin

Ob smrti Oskarja Hudarina

Težko nam je bilo, ko smo se poslednjič poslavljali od dolgoletnega sodelavca in prijatelja Oskarja Hudarina, vodje poslovne enote E-market Savsko naselje, ki je po krajši bolezni umrl v soboto, 2. junija.

Še posebno nas je prizadelo, da smo se morali posloviti od človeka, ki je v svojem kratkem toda izredno plodnem življenju znal navezati na sebe toliko sodelavcev, in to s sebi svojstvenim načinom, ki se ga ni moč naučiti, temveč je bil izraz srčnosti in poštenosti. S takim delom in načinom je tov. Hudarin ustvaril lik nenadomestljivega sodelavca.

V svoji stroki se je zaposlil šele leta 1948. Že v letu 1950 ga srečamo v našem kolektivu, kjer je preživel skoraj tri desetletja. To so bila leta ustvarjanja novih pogledov na trgovino, novih spoznanj, v katerih je bil vgrajen tudi košček dela tov. Hudarina, s čimer si je ustvaril večen pomnik. Naši objekti, marketi, na katere smo ponosni, so tudi del njegovega dela.

Kako ustvarjalen je bil njegov duh, smo spoznali že takrat, ko so se pri nas samoupravni odnosi šele pričeli razvijati. Vseskozi je prevzemal dolžnosti predsednikov delavskega sveta, naše maloprodajne dejavnosti in te dolžnosti opravljal v več mandatih. Prav tako je bilo prisotno njegovo aktivno sodelovanje v raznih komisijah, za kar je vedno našel čas, včasih tudi na račun prostega časa, ki bi ga moral posvetiti svoji družini.

S takim delom nam je vseskozi kazal, kako je potrebno delovati na svojem delovnem mestu, med kolektivom ter obenem razvijati tudi samoupravno družbo. Pri organizaciji dela nam je bil vzor, še posebej, ker je svoje sposobnosti prenašal na svoje sodelavce od učencev v gospodarstvu do delavcev, odgovornih za razvoj TOZD Maloprodaja.

Kljub težki bolezni, ki ga je priklenila na bolniško posteljo, je želel ohraniti deloven stik s svojimi sodelavci in se poln optimizma pogovarjati o nadaljnjem delu in sodelovanju. Občudovali smo ga, kako je težko bolan še vedno živel z nami, pripravljen graditi boljši jutri in živeti v kolektivu, ki ga je imel izredno rad.

Toda kruta usoda je hotela drugače. Odšel je od nas in od njega smo se poslovili z nalogo, ki nam jo je zapustil – da delamo naprej, da vgrajujemo v našo organizacijo del njegovih idej in pogledov, zaradi česar bo še vedno med nami.

SLAVA TVOJEMU SPOMINU! ***PAVLE GODEC***

■ SREČANJE NA TV

V tretje gre (ne)rado

Grosuplje, 13. junija – Za finalno javno oddajo »Srečanje«, ki bo tokrat kmalu na programu ljubljanske televizije in je bila v veliki dvorani šole na Grosupljem, je zmanjkalo vstopnic – bile so razprodane. Pod močnimi žarometi in pred štirimi TV kamerami so se pomerile med seboj ekipe: ABC Pomurke, zmagala je trikrat, Emone, ki je bila dvakratni zmagovalec, o čemer smo že poročali, in ekipa ljubljanskega Roga z eno zmago.

Po štirih kolih vprašanj od ogrevalnih s področja proizvodnje, samoupravljanja in medsebojnega poznavanja je zmagala ekipa ABC Pomurke iz Murske Sobote, druga je bila ekipa ljubljanskega Roga in tretja, »bronasta«, bi lahko rekli, ekipa Emone, v kateri so nastopili Matjaž Hlačer in Ana Senečič iz Blagovnega centra, Jureta Križnarja pa je nadomeščal Pavle Groznik iz delovne organizacije Emona Merkur.

Že v prvem kolu, ko so padala tako imenovana ogrevalna vprašanja, Emonci niso imeli preveč sreče in so ostali brez točke. Na vprašanje povezovalke Nataše Dolenc, navedla je tri ljubljanske trge – Trg mladinskih delovnih brigad, Trg osvoboditve in Trg OF – kakšno zvezo ima to z Emono, niso odgovorili. Pravilen odgovor bi bil, če bi povedali, da stoji na Trgu osvoboditve kipec Emonca, meščana Emone, po katerem je Emona prevzela svoje ime. Žal našim ni šlo, časa za premislek ni bilo in tudi točke ne.

Emoncem se je zataknilo tudi pri naslednjem vprašanju, ko bi morali našteti zaporedje dveh postopkov za konzerviranje hrane – dehidracijo in zamrzovanje. Vprašanje je bilo zastavljeno precej zvito in z dolgim uvodom in brez časa za premislek. Tudi dolžino največje plaže – Virginia beach – so Emonci preveč skrajšali, kar za 20 kilometrov, kar je bilo odločno preveč in odgovor tudi tokrat ni prinesel točke.

Prvo točko je dobila ekipa Emone, ko je uganila pesem, ki jo je na orglice zaigral njen gost Jure Reja, tenorist ljubljanske opere.

Pri vprašanjih s področja samoupravljanja Emonci tako kot že na obeh predhodnih oddajah niso imeli težav. Odgovor je bil hiter, jasen in točen, vendar točke v tem kolu vprašanj niso mogle nadomestiti izgube.

Gledalci so vsak pravilen odgovor nagradili z aplavzom in tako bodrili tekmovalce, ki so se na odru zaradi vročine, številnih reflektorjev, žarečih oči televizijskih kamer in morda tudi treme potili za barve svojih delovnih organizacij. Oddahnili so se le med kratkimi odmori, ko so nastopili znani pevci zabavnih popevk Majda Sepe, Janko Ropret, Ditka Haberl in Tomaž Domicelj.

Oddaja bo kmalu na televizijskem sporedu prvega programa ljubljanske TV. Takrat jih bomo ponovno spremljali, jih bodrili in držali pesti. Dvakrat so zmagali in dali v koš štiri nasprotnike. Tokrat ni šlo, rečemo pa lahko – ni pomembno zmagati, temveč sodelovati.

E-INFORMATOR

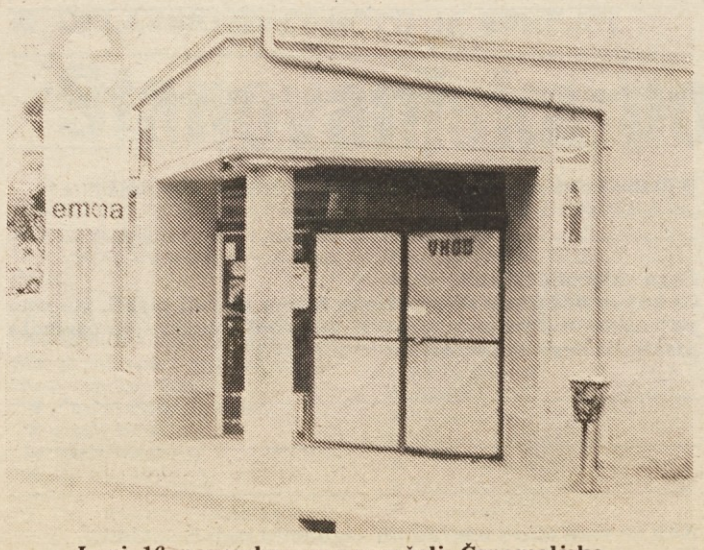

Lani, 16. novembra smo poročali: Črnomaljska samopostrežnica ima že od 1. maja 1978 na vratih pločevino. Nova stekla so že več kot pol leta naročena pri steklarju (Kočevarju) domačinu. Kamera je dne 2. junija letos zabeležila...?

Vesti iz kolektivov

V DO Emona Ilirija, Ilirska Bistrica, je v razmahu reorganizacija, ker se formira nov TOZD Grosist. Tako bo ta delovna organizacija imela tri TOZD (TOZD Trgovina, TOZD Grosist, TOZD Gostinstvo) in DSSS. Nastajanje TOZD Grosista je v postopku, predzaznamba pa je že zabeležena na pristojnem sodišču.

Drugače se v tem kolektivu, ki uspešno posluje, poraja vse bolj pereč problem delavcev, posebno v gostinstvu, iz tega pa ni izvzeta niti trgovina. Če se bo nadaljeval tak razvoj, se lahko zgodi, da bodo morali kak objekt zapreti.

Problem namreč nastaja zaradi OD in posebno zaradi delovnih pogojev – delovnega časa. Povpraševanje po pisarniških delavcih je še vedno veliko, zato odhaja v te poklice preveč delavcev iz trgovine in gostinstva; prekvalifikacija ob delu ni velik problem. Zato posebno mladi gledajo na gostinski in trgovski poklic večinoma kot na začasno zaposlitev.

JOŽE SNOJ

■ MARKET, CELOVŠKA 163

Obnovite me!

Market na Celovški cesti 163 dela s polno paro, saj je nastopil čas dežurstev, ko kupcem nudimo blago tudi ob sobotah popoldne. Tudi v našem marketu primanjkuje delavk, ne samo zato, ker imamo tri sodelavke na porodniškem dopustu in trenutno samo enega učenca, zato se moramo s temi delavci še bolj truditi, da ugodimo vsem željam kupcev. Mnoge naše sodelavke so pokazale veliko mero razumevanja ter ob manjših boleznih kljub upravičenosti ne odhajajo na bolniški dopust, saj se zavedajo trenutnega stanja.

Naš market je bil zgrajen leta 1966 in od tedaj do danes v njem ni bilo nobenih adaptacij. Prav zato bi bilo upoštevati točko, na kateri se nahaja in bi bilo potrebno razmisliti o tem, da bi namesto dosedanjih štirih vrst gondol oziroma prodajnih polic poskušali uvesti še eno. S tem bi lahko nudili večji asortiman izdelkov našim kupcem. Prav tako bi bilo potrebno povečati delikateso, če že drugače ne, pa vsaj z zamenjavo sedanje vitrine z večjo, s čimer bi se izbira blaga prav tako povečala.

Letos imamo plan za milijardo starih dinarjev višji od lanskega, zato se bomo morali še posebej truditi, saj smo v času rekonstrukcije Celovške ceste oziroma njene zapore, občutno izgubili na prometu. Ker se zavedamo, da smo ta plan sprejeli sami, se bomo seveda trudili, da ga dosežemo. Prav tako upamo, da bomo tudi letos, kot vsa leta doslej, poslovali pozitivno.

Tudi medsebojni odnosi delavcev v tej prodajni enoti TOZD Maloprodaja so na visoki ravni. Čeprav nas je zaposlenih več kot 20, najdemo vedno skupen jezik za vse naše probleme. Vodja enote je kot dolgoletna članica naše enote v vsakem trenutku pripravljena sodelavcevm pokazati na dobre pa tudi na slabe strani našega dela. Kakršenkoli problem, ki se pojavi in se drugim zdi še tako zamotan, reši in s tem nam mladim daje zgleed in voljo za nadaljnje delo.

VINKA PAUKOVIČ

emona hoteli jugoslavija

■ MOJ VSAKDANJI DELOVNIK

Veterinar med praznikom

Želim predstaviti delavnik veterinarja v TOZD Poljedelstvo-Govedoreja Domžale. Delo opravljam na farmah, ki so lokacijsko zelo oddaljene, in sicer od Moravč in Domžal do Smlednika. Delavnik se sestavljen iz rednega delovnega časa in dežurstva ali pripravljenosti na delo, kot se to imenuje uradno. Tako mora biti veterinar praktično na razpolago 24 ur na dan, ponoči in podnevi, ob delavnikih in praznikih ter ob vsakem vremenu. Poleg tega delo veterinarja ni samo strokovno zahtevno, ampak tudi težaško in v težkih delovnih pogojih ter zahteva celega človeka in veliko volje. Kot specifičen želim opisati moj delavnik na državni praznik 29. november 1978.

Delavnik sem začel ob 7. uri z obhodom po farmah. Prva je bila na vrsti farma Pšata, kjer je bila prva intervencija zdravljenje obolelih vimen in takoj na to pomoč pri telitvi dvojčkov. Krava potrebuje že pri normalni telitvi precej pomoči, zato je pri telitvi dvojčkov bilo potrebno še toliko več pomoči. Kljub temu, da je porodni hlev zaprt, ni ogrevan, tako da je temperatura znašala takrat okrog nič stopinj C. Da bi lažje delal, sem se moral sleči do pasu. Kljub intenzivnemu delu me je kar dobro zeblo. Ves mraz je bil takoj pozabljen, ko sem videl, da je telitev uspešna. Za tem se na isti frarmi opravljal še umetno osemenitev krav.

Medtem je že prispel telefonski poziv iz farme v Vodicah, da neka krava ne more teliti in da obstoja nevarnost, da pogine. Vsedel sem se v avto in se odpeljal na farmo, ki je oddaljena 20 km. Takoj sem pregledal kravo in ugotovil, da maternični vrat ni dovolj odprt. S pomočjo injekcije sem to težavo odpravil, s čimer pa delo še zdaleč ni bilo opravljeno, saj sem ugotovil tudi, da je plod v nepravilni legi. S pomočjo oskrbovalca živine sva spravila plod v tako lego, da je bil možen porod.

Ko sem že mislil, da se lahko oddahnem, sem ugotovil še en zaplet. Maternica je bila strgana v dolžini približno 30 cm. Da bi kravo ostala živa, je bilo seveda potrebno maternico zašiti in to kar v kravi in brez anastezije. Pri tem za laika lahko povem, da je maternica (sama) sicer neobčutljiva. Kazalec na uri je opravil kar lepo pot, predno sem to delo končal. Tudi pri tem mi je bila velika nadloga nizka temperatura, vlaga in smrad. Seveda sem potreboval pomoč, ki sta mi jo nudila tehnični vodja **Smolej Marjan** in oskrbovalec porodnega hleva **Markovanovič Ivan,** ki prav tako nista hranila svojih moči zaradi enega samega cilja, rešiti kravo in tele, kar je tudi naša dolžnost.

Potem do smo se v pisarni malo ogreli, sem nadaljeval redno rutinsko delo: pregleda in zdravljenja raznih bolezni in poškodb, tako starih kot novo odkritih.

Ob 16. uri sem se vrnil domov, kjer me je čakalo hladno kosilo in žena, ki je že navajena podaljšanih delavnikov. Nisem še do konca pokosil, ko je zazvonil telefon. Nemudoma sem moral na farmo Pšata, zaradi zapletene telitve.

dipl. vet. ALOJZ DROBNIČ

Pšenica na poljih v Zadobrovi je pričela rumeneti prekmalu, še predno so se zrnja napolnila (foto: Zvone G.)

Nepozaben izlet

Iskreno se zahvaljujemo delovnim organizacijam **Emona Jestvina, Mesna industrija Zalog, Globtour** ter temeljnima organizacijama **Bernardin** in **Riviera** v Portorožu za prisrčne sprejeme in prijetno počutje. Še posebej se zahvaljujemo **Ljubu Filipanu,** da je prevzel pokroviteljstvo nad našim lepim in nepozabnim emonskim maturantskim izletom.

UČENCI – MATURANTI EMONE MERKUR

■ POLJEDELJSTVO-GOVEDOREJA

Suša požela njive in travnike

Domžale, 8. junija – »Škode, ki jo je napravila majska in tudi junijska suša, ta hip še ne moremo realno oceniti,« sta povedala dipl. inž. **Franc Peterlin,** direktor tozd Poljedelstvo-govedoreja in tehnolog **Lojze Štepec.**

S košnjo sena in detelje so po načelu: »Bolje vrabec v roki kot golob na strehi«, pohiteli in še v pravem času pokosili okoli 300 ha travnikov. Pridelek je sicer manjši skoraj za polovico, vendar je zelo kvaliteten. Medtem ko v normalnih letinah pokose ob prvi košnji poprečno 4000 kg krme na hektaru, so je letos le do 2500 kg. Kaj to pomeni za stalež živine – 1000 krav molznic, skoraj 3000 pitancev in okoli 450 telic, lahko sami presodimo. Kako bo z drugo košnjo-otavo, če ne bo v kratkem dovolj dežja, lahko samo ugibamo. Ruša je že zažgana in strokovnjaki menijo, da bo pridelek za dobro polovico manjši, če ne še slabši.

Pšeničnih posevkov imajo letos več (450 ha) kot prejšnja leta. Žal je pšenica letos na splošno nizka in slaba. Na delovni enoti v Zadobrovi, kjer so tla prodnata, so na določenih mestih listi že porumeneli in strokovnjaki dvomijo, če tem rastlinam že takojšen dež lahko sploh kaj pomaga, če ga bo pa premalo, bo zrnje izredno drobno.

Tudi koruza že dobrih 14 dni trpi in ne raste. Le dobri dve pedi visoka stebla povzročajo hude skrbi. Silose za silažo bo treba napolniti, koruzne storže posušiti. Da bi pridelali čim več krme, so je posejali letos kar na 910 ha. Suša je najbolj prizadela kakih 50 ha koruznih posevkov na Pšati. Tu je zemlja močno zbita, nezračna, v njej so zaradi velike suše nastale velike razpoke. S skrbjo, kako prerediti živino, se naši kmetijci že sedaj otepajo. Imajo dve možnosti. Prva je, da pripravijo več silaže in manj koruznih storžev, ali da obdrže stalež krav molznic in zmanjšajo število pitane govedi. O tem zaenkrat samo razmišljajo in pogledujejo v nebo. Plohe, ki so konec preteklega in v začetku tega tedna tu in tam oškropile zemljo, so bile preskromne.

Tudi za prirejo mleka so kmetijci letos prikrajšani. Lanska katastrofalna toča, ki je zbila pridelke v tla, piše sedaj na svoj rovaš slabšo kvaliteto mleka. Mleka je že za poltretji odstotek manj. Če sedaj k temu prištejemo še letošnjo sušo, je postavljeni načrt mleka hudo vprašljiv.

Kje so rezervni deli?

Agroemonin tozd Poljedelstvo-govedoreja tarejo poleg suše še težave z rezervnimi deli za njihovo mehanizacijo. Če upoštevamo dejstvo, da obdelujejo 2400 ha njiv in travnikov, da spitajo letno 3000 mlade govedi, rede 1000 krav molznic in vzrede letno še 470 plemenskih telic, je razumljivo, da potrebujejo pri 232 zaposlenih sodobno in moderno mehanizacijo – kombajne, samonakladalke za seno in podobne stroje, ki pa jih na domačem trgu ni moč kupiti. Potreben je uvoz. Njihova prošnja, ki so jo vložili pri SIS za ekonomske odnose s tujino pa je že skoraj leto dni brez odgovora. Gre za nakup silokombajna in kosilnice za košnjo brežin, ki jih pri nas nihče ne izdeluje. Pred dnevi so za posredovanje zaprosili republiški sekretariat za kmetijstvo.

Samohodni kombajn za katerega zaprošajo pri SIS-EOT za soglasje ima zmogljivost 500 ton koruzne silaže dnevno. Za enakovredno nadomestilo bi na domačem trgu morali kupiti 10 traktorjev in 10 SIP kombajnov. Pri tem bi morali ob času spravila koruze oziroma silaže dodatno zaposliti še 9 traktoristov in 10 pomočnikov. Teh delavcev pa nimajo. Lani so spravilo silaže prav zaradi pomanjkljive mehanizacije opravljali od 20. avgusta do 15. novembra, in končali samo 6 dni predno je zapadel sneg.

Letos kmetijci niso več sposobni opraviti spravilo koruze in silaže. Gospodarske škode nihče ne bo mogel naprtiti delovnemu kolektivu, ki se že od začetka leta bori za uvoz prepotrebnih strojev, skupaj z ostalimi slovenskimi kombinati, vendar dosedaj brez uspeha.

Jesenske setve že lani zaradi pomanjkljive mehanizacije niso mogli opraviti v pravem času, letos pa je brez navedenega stroja ne bo mogoče, ker ne bo opravljeno spravilo koruze.!

Uvozili so 6 samonakladalnih prikolic znamke Mengele z zmogljivostjo 35 m^3, leta 1974 so na domačem trgu (Šempetru) dokupili še 3 samonakladalke z zmogljivostjo 30 m^3. Lani je tovarna SIP proizvodnje teh zaradi majhnih potreb (letno 15–30 komadov) opustila, ter izdeluje le manjše samonakladalke za potrebe zasebnih kmetov. Enak problem imajo kmetijci tudi z rezervnimi deli iz uvoza. V letošnjo košnjo so šli s stroji brez rezervnih delov ter so bili odvisni le od iznajdljivosti mehanikov, ki so se morali znajti, kakor so vedeli in znali.

E-Informator

E-hoteli nočejo mesa?

LJUBLJANA, 19. junija – Kakor smo zvedeli v naši Mesni industriji Zalog, imajo na zalogi 50 ton prvovrstne junetine in 100 ton svinjskih karejev, za katere pa se komaj kdo zanima. Vsa »veriga« Emona hotelov, ki slovi po tem, da skupaj premore že blizu 4 tisoč postelj, je do konca letošnjega leta reci in pišši naročila samo 20 ton različnih vrst mesa pri MIZ. Da ne bo sredi sezone komu še žal!

E-INF.

■ TURISTIČNA SEZONA: SKROMNEJŠI OBETI

Precej manj gostov

LJUBLJANA, 25. junija – Zadnji potresni sunek v Črni gori in močna nelojalna kontrapropaganda v tujini, ki govori, da se stresa vsa jadranska obala, nam letos povzroča največ škode, pravi Davorin Ferligoj, direktor Globtoura.

Ker se tej nepošteni propagandi ne znamo enotno postaviti po robu, precej hotelov v Črni gori in vse do Dubrovnika tudi v glavni sezoni ne bo polnih, s čimer izgubljamo od deset do dvajset odstotkov gostov, ki so se že najavili. To zna v končnem finančnem seštevku pomeniti, da bomo letos komaj dosegli lanski devizni učinek 1,2 milijardi dolarjev, znamo pa ostati tudi precej niže.

Vse od Korčule navzdol so hoteli le napol polni. Samo Kaufhof kot eden najboljših Globtourovih sodelavcev;bo namesto načrtovanih 50 tisoč pripeljal komaj 22 tisoč gostov. Čeprav smo spričo izredno toplega in lepega vremena letos mesec prej začeli sezono, nam jo zdaj kvari antipropaganda in naša nemoč, da bi šli v kakšno učinkovito akcijo.

V Istri kažeta obisk in promet izredno dobro, posebej zaradi razširjenih aranžmajev, kot so dnevni izleti z ladjo v Benetke, ribji pikniki, obiski turistično zanimivih krajev, kot sta Lipica in Postojna ipd.

E-INFORMATOR

Folklorna skupina osnovne šole Branka Bernota-Aljaža v Križevcih pri Ljutomeru,nad katero je delovni kolektiv v Ljutomeru prevzel patronat, je s folklornim nastopom popestrila slovesnost.

■ MOJ VSAKDANJI DELOVNIK

Ura je moj »gospod«

Moj poklic je urar. Za ta poklic sem se odločil, ker me je veselilo finomehanično delo. Mislil sem, da bo lahko, da uro samo pogledaš, jo malo popihaš, tako so mi govorili, in bo spet lepo tiktakala naprej, kot je poprej.

Prve dni mojega učenja so me bolele oči, saj nisem bil vajen delati pri umetni luči. Napeto sem gledal in strmel v drobcena kolesja. Bolj sem gledal, manj sem videl. Sprva sem delal lažja dela, kasneje sem počasi prešel tudi na zahtevnejša opravila. Starejši sodelavci so mi pomagali z nasveti, praktičnimi in preizkušenimi v dolgoletni praksi. Z njimi niso varčevali, saj so vedeli, da smo mladi rod in da jih bomo v naslednjih letih v tej obrti zamenjali.

Spominjam se, da so mi dali steklo in mi rekli, naj ga s kleščami upognem, da se bo lepše prilegalo na ohišje ure. Kaj hitro sem imel v roki črepinje. Izkušnja več!

Pri urarskem delu mora biti človek zbran. Imeti mora mirno roko in ostro oko. Delo, ki ga opravljam, moram poznati, če ga ne, mi vzame veliko več časa in ga moram plačati – s svojimi živci. Zgodilo se je že, da je kdo vrgel uro ob tla, ker so mu živci popustili, pri tem izgubiš kak del, ki ga ni dobiti. Takrat pometaš po delavnici, počasi, skrbno kakor kakšna poklicna čistilka. Če imaš srečo, najdeš, kar si iskal, če pa ne najdeš, velja tisti stari rek: »Znajdi se, kakor veš in znaš«, čim hitreje, kajti čas hiti in urarji vemo kako.

Pri nas smo plačani od cene popravila ure. Velikokrat je s popravilom ure veliko dela, števila cene popravila pa je majhna. Drobna urica pod umetno lučjo, na očesu lupa, v roki pa pinceta, to je vsak dan – ves mesec. Na koncu meseca še plačilno kuverto lahko primeš s pinceto in jo pogledaš pod lupo – in: številka je večja. Še sreča, da so boni za malico zraven.

Slišal sem praviti, da v drugih deželah naše delo, delo urarjev bolj cenijo kot pri nas. Sedaj sem v zadregi, saj pravijo stari ljudje – videti potem verjeti.

Moj delovnik naj bi se končal, ko pridem domov, vendar ni vedno tako. Sosedje kaj hitro zvedo, da se je ta in ta izučil za »urmoharja«. Še predno poješ, že potrka na vrata kdo in moli v papir zavito uro: »Ne gre več naprej. Vi ste mojster pa boste to hitro popravili. Bom kar počakal. Veste, sem jo že imel pri treh urarjih, vendar niso nič naredili. Ura pa je dobra, ima 17 kamnov! Pa pazite na njih, da ne boste katerega ven vzeli!

Takšne »stranke« moraš takoj odsloviti in jim toplo priporočiti sončno uro, da jim ne bo treba hoditi okoli urarjev.

PAVLE VRHOVNIK
urar pri »Uri«

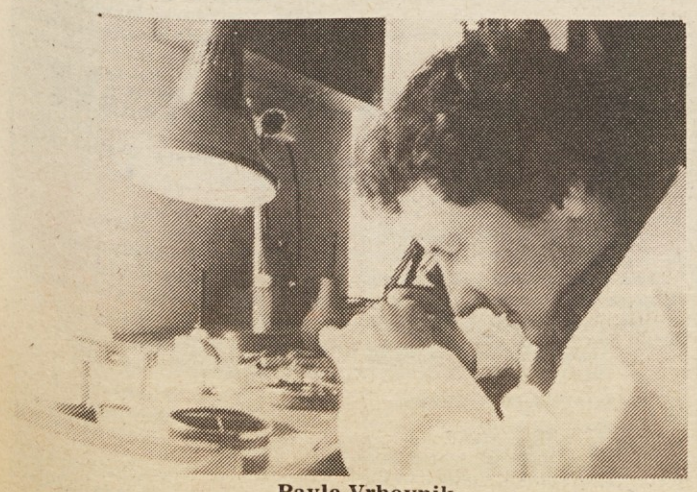

Pavle Vrhovnik

■ E-IZOBRAŽEVANJE

Praktično znanje – Prav dobro

Kakor smo bili pred nekaj meseci razočarani nad učnimi uspehi učencev v gospodarstvu DO Emona Merkur, ki so v januarju končali prve letnike teorije v šoli, tako so nas tokrat prijetno presenetili s svojim znanjem na praktičnih izpitih. Učenci so pokazali lepo znanje iz programa svoje stroke in samoupravljanja, tako da je povprečna ocena vseh, ki so prišli na izpit (97) prav dobro.

Z odlično oceno so praktični izpit opravili naslednji učenci iz maloprodajnih trgovin: **Marija Hrovat** (Djakovičeva), **Jožica Perko** (Gradišče), **Anica Hren** (Vojkova), **Metka Debeljak** (Gosposvetska), **Francka Šivec** (Cigaletova) in **Senada Seferovič** (Nove Jarše), **Zdenka Horvat, Dejana Videmšek** in **Irena Buh** iz ljubljanskega Supermarketa, **Snežana Čosić, Franc Cimerman, Zdenka Gantar** in **Marjeta Marinko** iz TH maximarket ter **Andreja Oblak, Marija Žužek, Jolanda Baš** in **Branko Fekonja** iz Centromerkurja.

V. R.

■ IZLET NAŠIH UPOKOJENCEV

Goriška – uživali smo tvoje prelesti

Klub upokojencev Emone je priredil kot svoj prvi izlet v letošnjem letu, skoraj množičen izlet, za svoje člane v Goriška Brda. Udeležilo se ga je skoraj 300 upokojencev v organizaciji DO E-GLOBTOUR s petimi avtobusi.

Veselo razpoloženi smo odšli iz Ljubljane 7. junija 1979 ob 7. uri in v lepem vremenu ter se peljali preko Cola do Ajdovščine, kjer smo si ogledali proizvodno organizacijo FRUCTAL-ALKO. Velikodušno so nam poklonili za vsak avtobus po nekaj škatel svojih izdelkov – sokov, ki smo jih razdelili udeležencem izleta.

Nato smo se peljali skozi Novo Gorico, ki se zelo lepo razvija in Solkan po prelepi dolini Soče, ki nas je očarala s svojo nepopisno lepo barvo in se spominjali na nepozabno pesem o SOČI, ki jo je tako lepo opeval naš pesnik Simon GREGORČIČ. Pot nas je nato vodila po lepo speljani cesti skozi Plave in na vrhu smo zagledali prelepo sliko naših Goriških Brd, ki s svojimi grički očarajo vsakogar. Prav lepo so nas nato sprejeli v znani kleti v Dobrovem, kjer so nas razdelili po skupinah za ogled vinskih kleti, kjer so nam razkazali pot grozdja in vina od sprejema grozdja do končnega postopka z vinom, ki slovi po vsem svetu. Pred kletjo smo imeli možnost po ogledu nakupiti sočnih češenj in v prodajalni vsakovrstnega vina.

Po ogledu smo odšli v Vipolže, kjer smo ostali nekaj ur in kjer je bil najbolj zaželen del izleta na zelo posrečenem kraju, kjer je bilo v prejšnjih časih nekako letno gledališče s prostranim betoniranim prostorom, ki smo ga po pikniku uporabili za ples. Takoj po prihodu na Vipolže so nam naši ekonomi razdelili golaž, kruh in pivo. Golaž je bil nadvse imeniten proizvod naše mesne industrije Zalog, kruh nam je dala naša pekarna Center, pivo pivovarna UNION. Lahko trdimo, da smo jedli golaž z velikim apetitom in da hodijo nekateri na naše izlete samo zaradi tako oksunega golaža. Zares smo se pošteno najedli. Po potešitvi lakote smo se ob zvokih harmonike in trobente veselo zavrteli. Za še večjo dobro voljo sta poskrbela naš tov. Dolinar in šofer s svojo glasbo. Čeprav se je začel ponujati dež in je nekajkrat tudi zagrmelo, piknika ni hotelo biti konec in smo se le neradi odpravili dalje. Vipolže imajo tudi grad, ki pa je ostal zaklenjen, verjetno, ker je v razpadajočem stanju, kar je vsekakor škoda.

Imeli smo namen, da bi si na povratku ogledali še grad ZEMONO pri Vipavi. Res smo zavili z vsemi avtobusi na pot na grad, ki je pa za nas ostal iz nerazumljivih razlogov zaprt, čeprav so bili v njem natakarji in kuharji. Ne vem, ali gre to na račun negostoljubnosti ali slabega gospodarjenja, sicer lepo urejenem gradu, v katerem je restavracija in pohištvena razstava. Tako smo si grad Zemono lahko ogledali smo od zunaj in skozi okna.

Rade volje smo nato odšli v vipavsko klet. Zaradi nesporazuma pa je obiskal klet samo en avtobus, ostali pa so prezgodaj odšli proti Ljubljani. V vipavski kleti smo zopet doživeli lep sprejem s počastitvijo in obdaritvijo.

V Ljubljano smo se vrnili ob 19. uri.

Lahko rečemo, da je bil to zelo lep izlet ob uživanju lepot goriške in tudi ostalih dobrot ni manjkalo. Želimo si še več takih izletov.

JOŽE BREZAN

Vsi vse vedo

Na zadnji strani zadnje številke E-Informatorja ste razpisali anketo »Bralci – urejujte E-Informator«.

Ker me je ta anketa zanimala, sem prebral. Vse lepo in prav!

V redu!!

V redu pa ni to, da je v vprašanju »Če ne prejemate E-Informator« tako groba slovnična napaka.

Pravilno **mora** glasiti: Če **ne** prejemate **E-Informatorja.**

Lektor bi tako grobe napake ne smel prezreti. O tem je bilo že veliko napisanega, a žal v vseh časopisih prav na to napako zelo, zelo pogosto naletimo.

Na isti zadnji strani sem na isto (enako) napako naletel tudi v sestavku »Nakit ima svoj mik« 3 odstavek: »Človek, ki želi kontakt in sodelovanje – česa si želi, ne kaj si želi. Prav bi bilo: Človek, ki si želi kontakta in sodelovanja z ljudmi...

Pa brez zamere!

Če vam je prav, se bom še kdaj ob kaj spodtaknil.

JURIJ VEROVŠEK

Le dajte se, samo pazite, jezik je tako hitro pokvarljivo blago kot sta sadje in zelenjava, če (ni)sta v pravih rokah!

E-Informator

■ KAJ PRAVITE

Zakaj dražje počitnice za upokojence

V našem Informatorju št. 92 maj 1979 je objava TOZD Maloprodaja, da posluje počitniški dom Crikvenica od 21. 6. 1979 do 10. septembra in da je od 21. junija do 30. junija predsezona, od 1. septembra do 10. septembra pa posezona. Dnevni penzion v predsezoni in posezoni znaša za upokojence Emone in njihove zakonske tovariše, ki niso zaposleni 110,00 din dnevno, za člane kolektiva pa 80,00 din dnevno.

Smatramo, da to ni popolnoma pravilno z ozirom na »visoke« pokojnine upokojencev, posebno še, ker smo bili nekoč redni delavci Emone in smo pomagali graditi, kar imajo sedaj naši nasledniki – člani kolektiva Emone. Člani kolektiva prejemajo regres za dopust okrog 2000,00 din, upokojenci pa samo 650,00 din, poleg tega pa morajo vzdrževati še nezaposleno ženo ter imajo mnogi še nepreskrbljene otroke. Takih upokojencev je še mnogo in si počitniškega penziona po sedaj veljavnih cenah tudi izven sezone ne morejo privoščiti. Razumljivo je, da upokojenci v sezoni ne koristijo ugodnosti doma, ker mora biti na razpolago delavcem s šoloobveznimi otroki.

Ali mislite, da upokojencem ne bi bilo v veselje, če bi svoje minulo delo uživali v domačem domu, pred in posezoni pod enakimi pogoji, kakor je to omogočeno redno zaposlenim članom kolektiva. Zelo bi bili veseli, da bi se te naše želje vsaj v prihodnjem letu uresničile!

UPOKOJENČEK

Naši jubilanti

Gustika Praprotnik, zaposlena v delovni organizaciji Agroemona v Domžalah, je pred dobrimi tridesetimi leti prišla iz Poljčan ter je ves čas ostala zvesta Emoni.

»Leta 1949 sem prišla v Domžale iz Beltinec, kjer sem bila leto dni zaposlena na edini selekcijski postaji za žitarice v Sloveniji. Tudi tu smo delali na selekciji žitaric, saj je sedanji tozd Poljedelstvo-govedoreja najstarejša enota proizvodne dejavnosti Emone. Začetki družbene kmetijske proizvodnje segajo že v obdobje leta 1945, ko so bila, tako kot drugod v Jugoslaviji, tudi v okolici Ljubljane ustanovljena manjša državna posestva na nacionaliziranih zemljiščih. Iz teh malih posestev, ki sama niso mogla slediti moderni tehnologiji in se razvijati v sodobno kmetijsko organizacijo, je Glavna zadružan zveza Slovenije leta 1959 ustanovila Agrokombinat Ljubljana.«

Od začetka je Gustika delala, kar je pač bilo potrebno. Vsi so delali vse, in delovni dan je imel vedno več kot osem ur. Leta 1955 je bila blagajnik, nato je opravljala pisarniška dela kot referent socialnega zavarovanja, zatem je obračunavala osebne dohodke, delala v analitski službi, sedaj pa dela v računovodstvu. Prakse in znanja ji tako ne

Gustika Praprotnik

manjka. Poprime lahko za vsako delo.

Osnovno šolo je končala v Poljčanah, kjer je bila rojena. Meščansko šolo je obiskovala v Slovenski Bistrici, v Radljah ob Dravi pa nižjo kmetijsko šolo.

Na kmetijstvo je že malce navezana, saj je tudi mož, s katerim sta si v Radomljah zgradila hišico, kmetijski strokovnjak in zaposlen pri Kmetijskem inštitutu v Ljubljani. Imata tri sinove, Gustika pa je najbolj ponosna na svoja dva mala vnučka. Če ni ravno preveč dela v pisarni in če ne »kmetuje« na svojem vrtičku, vzame v roke pletilke in plete za svojo tretjo generacijo.

■ SLOVENŠČINA PO EMONSKO

Nagradni jezikovni razpis

Razen tujih, vendar že udomačenih marketov, supermarketov maksimarketov in kaufhofov (glej pod trgovsko hišo) in hotela Holiday Inn (počitnice v betonu), smo zadnje čase dobili še neformalne nove napise oziroma obvestila, kot so na primer »Radi pomanjkanja kadrov ne obratuje od in do«, na primer bife samopostrežnice v Hubadovi ulici za Bežigradom.

Za vse ljubitelje materinščine razpisujemo v smislu portoroških sklepov nagradni natečaj, poiščimo najprimernejša domača imena za vse tujke, posebej za citirani stavek, ki zgovorno priča, da nas je trgovcev zmeraj manj. Najboljše in najbolj duhovite predloge in odgovore bomo objavili in nagradili: »vikend penzion« (konec tedna) ob morju, izlet z ladjo v Benetke (glej pod Globtourovo Venezio) in tudi nazaj, ogled Mesne industrije v Zalogu, kjer imajo dovolj in preveč kremenateljcev in še kaj. Ne izpustite lepe priložnosti iz rok, nabrusite si jezik in pero. Korajža velja, za obljubljene nagrade ne bomo snedli besede.

E-INFORMATOR, JUNIJ 79

Emona center v koprski Semedeli bo kmalu nared

Upokojenci Emone

OBJAVLJAMO POPRAVLJEN PRAVILNIK BLAGAJNE VZAJEMNE POMOČI, ki je bil sprejet na plenumu kluba upokojencev dne 13. 3. 1979. Opozarjamo vse člane, da so v pravilnik vnešene nekatere spremembe, ki so bile potrebne, posebno glede pristopa v članstvo vzajemne pomoči (4. člen). Vabimo vse člane, ki niso člani vzajemne pomoči, da se čimprej včlanijo in takoj zahtevajo pristopno izjavo.

Ponovno poudarjamo, da je namen blagajne vzajemne pomoči pomoč ob smrti člana za pogrebne stroške, zato s pristopom ne odlašajte.

PRAVILNIK

blagajne vzajemne pomoči pri Klubu upokojencev »Emone«, Ljubljana

I.

Ustanovitev, ime in namen blagajne

1. člen

Klub upokojencev Emone, Ljubljana ustanavlja blagajno vzajemne pomoči (v nadaljnjem besedilu BVP) za svoje člane.

2. člen

Blagajna se imenuje: Blagajna vzajemne pomoči (BVP) pri Klubu upokojencev Emone Ljubljana s sedežem pri Klubu upokojencev Emone Ljubljana. Blagajna ima štampiljko z besedami: Blagajna vzajemne pomoči pri Klubu upokojencev Emone Ljubljana.

3. člen

Namen blagajne je nuditi svojim članom ob smrti člana pomoč za pogrebne stroške.

II.

Članstvo blagajne

4. člen

Blagajna je prostovoljna organizacija. Njen član lahko postane vsak član Kluba upokojencev Emone s plačano letno članarino za tekoče leto in njegov zakonski tovariš(ica), le tedaj, ako pristopi v roku 12 mesecev od dneva upokojitve.

Vsak član BVP mora izpolniti in predložiti pristopno izjavo, plačati vpisnino in prvo člansko vlogo ter podati izjavo, da se strinja z določili tega pravilnika.

5. člen

Dolžnosti člana blagajne so zlasti naslednje:

– da redno plača letne članske obveze,
– da javi sleherno spremembo kraja st. bivališča,
– da sodeluje na občnih zborih Kluba upokojencev Emone.

6. člen

Pravice člana blagajne so zlasti naslednje:

– da dobi pomoč ob smrti člana,
– da sodeluje na sestankih blagajne.

Izplačilo pomoči se opravi na podlagi pismene izjave svojca in uradnega mrliškega lista, ali drugega dokazila. Pravico do pomoči imajo člani, ki izpolnjujejo pogoje naštete v 4. in 15. členu tega pravilnika (član najmanj 6 mesecev, ki se smatra kot karenčna doba).

Obračun za vplačilo umrlih članov se opravi letno, ter po potrebi tudi polletno.

7. člen

Članstvo v blagajni BVP preneha:

– s prostovoljnim izstopom,
– z izključitvijo člana, ki ne izpolnjuje obveznosti iz čl. 5,
– s smrtjo člana,
– z likvidacijo blagajne.

III.

Organi blagajne

8. člen

Organi blagajne so:

– Plenum Kluba upokojencev Emone,
– Upravni odbor blagajne, ki ga imenuje plenum KU,
– Nadzorni odbor Kluba upokojencev.

9. člen

Naloge in pravice plenuma KU v zadevah BVP so zlasti naslednje:

– da sklepa o pravilniku ali njegovi spremembi,
– da izvoli upravni odbor,
– da razpravlja in odloca o višini prispevka ob smrti člana,
– da razpravlja o letnem poročilu in ga odobrava,
– da sklepa o delu in razrešnici upravnega odbora,
– da razpravlja in odobrava poročilo nadzornega odbora,
– da sklepa o ukinitvi blagajne.

10. člen

Upravni odbor BVP ima najmanj sedem članov. Izmed sebe izvoli predsednika, tajnika in blagajnika.

11. člen

Naloge in pravice upravnega odbora BVP so zlasti naslednje:

– da enkrat letno zahteva sestanek KU na katerem poroča o poslovanju blagajne BVP,
– da odloča o sprejemu v članstvo blagajne,
– da kontrolira izvrševanje dolžnosti članov,
– da za svoje delo odgovarja plenumu KU
– da odloča o izključitvi članov.

Upravni odbor je sklepčen ob prisotnosti večine članov.

IV.

Sredstva blagajne

12. člen

Materialna sredstva BVP so:

– vpisnina,
– članski prispevki,
– obresti hranilnih vlog,
– zapadli prispevki članov,
– darila.

Denarna sredstva blagajne se morajo hraniti v denarnem zavodu, oziroma v interni banki podjetja. Podpisnika sta praviloma dva: predsednik, oz. tajnik in blagajnik.

V.

Stroški in prispevki članov

13. člen

Vse upravne in materialne stroške plača blagajna Kluba upokojencev Emone.

14. člen

Začetni članski prispevek znaša 120,00 din za osebo in se ne obrestuje.

Vpisnina za osebo je 10,00 din.

15. člen

Pomoč za pogrebne stroške znaša tolikokrat po 10,00 din, kolikor je v tistem času vpisanih članov s plačanimi prispevki zmanjšano za število umrlih članov. To pomoč prejmejo svojci umrlega člana šele takrat, če je izpolnil pokojnik svoje obveznosti (karenčna doba). Če član umre pred izstekom karenčne dobe, zapadejo vplačani prispevki v korist blagajne. (npr., če je 500 članov, prejme upravičenec 5.000 din, če jih je več, prejme tolikokrat po 10 din, kolikor je trenutno število članov, ki so poravnali obveznosti).

Pomoč se ne izplača članom BVP, oziroma njihovim svojcem v slučaju elementarne nesreče (višje sile).

16. člen

Obračun za vplačila prispevka za vsako tekoče leto se za umrle člane obračunava letno, po potrebi lahko tudi polletno.

Namen obračuna je ugotovitev koliko članov BVP je umrlo v preteklem letnem, oziroma polletnem obdobju. Po ugotovitvi števila smrtnih slučajev je odbor dolžan poslati članom BVP položnice na odgovarjajoči znesek t. j. tolikokrat po 10,00 din kolikor je bilo smrtnih slučajev. Položnice se morajo razposlati vsako leto do 31. 1., oziroma po potrebi polletno, najkasneje do 31. 7. tekočega leta.

Vsakoletni, oziroma polletni prispevki so plačljivi takoj, najkasneje v 30 dneh po prejemu položnice.

17. člen

Blagajno BVP lahko razpusti samo plenum Kluba upokojencev na katerem morata biti prisotni dve tretjini članov. Plenum izvoli v tem primeru likvidacijsko komisijo, sestavljeno iz treh članov blagajne. Z izvolitvijo komisije preneha poslovanje v blagajni. Likvidacijska komisija je dolžna zbrati zapadla denarna sredstva blagajne. Obresti in sredstva, ki v tem primeru ostanejo, postanejo last Kluba upokojencev Emone Ljubljana. V primeru izgube, je Klub dolžan kriti izgubo.

18. člen

Ta pravilnik s spremembami je bil sprejet na plenumu Kluba upokojencev 13. 3. 1979 in se uporablja od tega dne.

V Ljubljani, dne 13. 3. 1979

Predsednik Kluba upokojencev Emone: (Janez PEZDIR)

Predsednik BVP: (Anton VIDRIH)

■ POROČILO IZ ČRNOMLJA

Glas mladih Bele Krajine 79

Črnomelj, 2. junija – Na drugi, sedaj že tradicionalni belokranjski prireditvi neznanih pevskih talentov, ki jo je organizirala mladina Emona Dolenjke v Črnomlju pod pokroviteljstvom SOZD Emone v sodelovanju z občinsko konferenco ZSMS Črnomelj in glasbeno mladino Bele krajine, se je za prvi glas Bele krajine potegovalo 18 mladih pevk in pevcev.

Prireditev je bila v nabito polni dvorani Kulturnega doma, v katerem je bilo med drugo svetovno vojno zgodovinsko zasedanje Slovenskega narodnoosvobodilnega sveta. Uro pred prireditvijo so mladinci Emone v avli Kulturnega doma odprli razstavo fotografij o Emoni pod geslom: »Emona včeraj, danes in jutri«, ki je obiskovalcem v slikah prikazala dejavnosti SOZD Emone.

Med mladimi pevci je zmagala tako z odločitvijo strokovne komisije kot občinstva **Darja Pečavar,** domačinka, ter prejela nagrado pokrovitelja ter publike – kitaro in prenosni radijski sprejemnik. Nastopila je s popevko »Nasmeh poletnih dni«, ki jo poje znana pevka Moni Kovačič. Zapela jo je res odlično, dokaz je nedeljeno mnenje strokovne komisije in publike ter je upravičeno osvojila prvo mesto.

Drugi najboljši po mnenju strokovne komisije in tretji po mnenju publike je bil mladi vojak **Andrija Jakovič,** doma z otoka Kročule, ki je s pravim dalmatinskim melosom zapel znano popevko: »Oprosti mi pape«, tretji po oceni komisije je bil domačin **Srečko Brezar** s popevko: »Dal se sjetiš nekad mene«, druga po mnenju publike pa je bila **Silva Butala,** ki je zapela pesem »Cross your heart«.

Strokovna komisija, sestavljena iz samih glasbenih delavcev, med njimi je bil tudi Kajetan Zupan, predsednik Slovenske popevke 79, je imela ostro oko in uho. Ocenjevala je kompleten nastop in vtis tekmovalca, tehnično, čustveno in umetniško interpretacijo ter zahtevnost pesmi in lastno ustvarjalnost pevca.

Med odmorom, ki je bil potreben, da je komisija preštela glasovnice publike in seštela točke strokovne žirije, je za zabavo poskrbela skupina Rondo in pevec – gost oddaje Darko Domjan. Občinstvo, pretežno mladina, je kljub temu, da je glasbeni program trajal skoraj poltretjo uro in je bilo ozvočenje na zavidljivi višini (beri – jakosti), z nenehnim aplavzom zahtevalo še in še pesmi. Oddajo so lahko poslušali tudi tisti, ki so stali na terasi Kulturnega doma in vstopnic niso mogli kupiti.

Prireditev je v celoti uspela. Trud prirediteljev, dolg več kot mesec dni, je bil poplačan. Na prireditev so prišli mladi iz bližnje in daljne okolice, iz Adlešičev, Vinice, Metlike in Semiča.

Med nastopajočimi smo pogrešali pevca Borisa Ivaniča, člana delovnega kolektiva Emona Dolenjke, ki se je na lanskoletni prireditvi z odličnim petjem prebil v sredino lestvice nastopajočih ter bi se z dobro pripravo na nastop lahko potegoval letos za eno izmed nagrad, pa še svojo pripadnost delovnemu kolektivu bi s tem potrdil.

Vse kaže, da bo prireditev – Glas mladih postala v Črnomlju res tradicionalna, saj so mladi takoj po končani prireditvi že pričeli z načrti za prihodnje drugo leto.

Pretežni del bremen za organizacijo prireditve je tudi letos nosil predsednik mladine Jože Stegne, mladi delavec, zaposlen v tozd Emona Dolenjka – Detajl Črnomelj, ki ima poleg te zadolžitve še obveznosti kot član predsedstva OK ZSMS Črnomelj. Je tudi predsednik kolektiva mladih delavcev ter član koordinacijskega odbora pri SZDL za spremljanje javnih del in član organizacijskega odbora za proslavo 60-letnice SKOJ in KPJ, zato mu gre za izredno prizadevnost vsa pohvala.

E-Informator

Prvi glas Bele Krajine – Darja Pečavar

Slikar Franc Novinc je delal na ledeniku Khumbu predvsem slike s tušem; eno od njih to pot prvič predstavlja javnosti; prav kmalu bo imel prvo razstavo s himalajskimi motivi v Kranju, nato pa še v nekaterih slovenskih in jugoslovanskih mestih

■ ŠPORTNE IGRE – ŽIVILIADA

Drugi v Portorožu

Letošnje športne igre živilcev Slovenije so bile že šeste po vrsti. Organizator je bila HP Droga Portorož, ki je razpisala tekmovanje za moške v balinanju, kegljanju, krosu, malem nogometu, namiznem tenisu, rokometu in streljanju, šahu in vlečenju vrvi, za ženske pa v kegljanju, krosu, streljanju in namiznem tenisu.

Emonci smo sodelovali prav v vseh panogah kar z 90 tekmovalci, in sicer iz Blagovnega centra, Bernardina, Riviere, H-Union, SM Maribor, Maloprodaja Ljubljana, Trgovska hiša Maksimarket, E-Merkur Ptuj, MIZ Zalog, Prašičereja Ihan, Poljedelstvo-Govedoreja Domžale, E-Merkur Ljubljana, E-Commerce in Centromerkur maloprodaja.

9. junija – bila je sončna poletna sobota – smo merili svoje moči v Portorožu, Luciji in Izoli. Organizatorji so imeli s tem največ težav, ker niso mogli pripraviti tekmovanj na enem kraju, vendar pa to športnega prijetnega vzdušja ni pokvarilo. Borbenosti tudi ni zmanjšala vročina, ki nam je kar prehitro jemala moči. Zvečer, ko je bila v Fiesi svečana razglasitev rezultatov in podelitev pokalov, smo bili Emonci lahko zadovoljni. V končni skupni razvrstitvi smo med 29 sodelujočimi organizacijami združenega dela zasedli odlično drugo mesto s 151 točkami, samo dve točki za zmagovalci – gostitelji, za nami pa so bili delavci Mercatorja s 148 točkami.

Moški so bili prvi v šahu, kegljanju, v krosu drugi, balinarji peti, strelci petnajsti, namizni tenis štirinajsti, vlečna ekipa je bila solidna četrta. Nogometaši in rokometaši so bili sicer zadnji, a važno je sodelovati. Ženske so bile premočno prve v namiznem tenisu, strelke osme, kegljačice osme in v krosu tretji.

Tudi med posamezniki v krosu smo imeli zelo dobre uvrstitve, tako je pri starejših moških premočno zmagal Pavle Groznik, drugi pa je bil Rudi Šmid iz Ihana. Pri ženskah smo slavili zmago pri najmlajših tekmovalkah, in sicer je bila prva Nada Šauperl iz SM Maribor.

Pet prvih mest v posameznih panogah in drugo mesto v skupni uvrstitvi je vsekakor dober rezultat. Izkazalo se je torej, da so najboljši s športnih iger Emone lahko med najboljšimi delavci – živilci iz vse Slovenije. To je vzpodbuda za naprej!

Zadovoljni z dobrimi rezultati smo lahko prezrli nekaj organizacijskih pomanjkljivosti, katerim se organizator skoraj ni mogel izogniti, a kot rečeno, najpomembnejše je tovariško vzdušje in zdrav tekmovalni duh, česar pa nismo pogrešali.

Čestitamo vsem našim najboljšim in drugim! Za konec naj povemo še to, da je imelo častno predsedstvo sejo, kjer so predlagali organizatorja poletne živiliade za prihodnje leto. To naj bi bil Mercator Ljubljana ali ABC Pomurka. Republiški sindikalni svet bo medtem obravnaval še predloge za spremembo organizacije te športne manifestacije.

MIRA TEŽAK

Živiliadi 79 – ob rob

V soboto 9. junija so bile v Portorožu športne igre slovenskih živilcev. O rezultatih in uspehu Emone, ki je bila v skupni razvrstitvi na imenitnem drugem mestu – takoj za gostiteljem Drogo iz Portoroža – je več napisanega v drugih člankih. Tokrat bi rad spomnil na našo vodjo športne in rekreacijske dejavnosti tov. Miro Težak. Brez njene pomoči in prizadevnosti (včasih je tudi rečeno ali si natiho mislimo, da je sitna) bi uspeh ekipe ali posameznikov bil sigurno manjši. Voditi 70-člansko ekipo ni mačji kašelj. Ekipa Emone je nasploh delovala najbolj kolektivno in enotno, ker je tudi eden pomembnih uspehov, ki ga velja v bodoče še bolj negovati.

PAVEL GROZNIK

Kamenčki izpod Everesta

Skoraj vsak Slovenec vé skoraj vse o letošnji jugoslovanski himalajski opdravi, ki se je povzpela na najvišjo goro sveta. Časopisi, radio in televizija so sproti seznanjali slovensko javnost z dogajanji okrog »strehe sveta«.

Nekaterih reči pa Slovenci vendarle niso zvedeli: fantom pod mogočno goro, ki ji pravijo Nepalci Sagarmata, Tibetanci Čomolungma in zahodni svet Mount Everest, se je pripetilo marsikaj smešnega. O tem ni doslej pisal še noben časopis.

* * *

Prvič v zgodovini svetovnega odpravarstva v najvišje pogorje sveta je šel z jugoslovanskimi alpinisti akademski slikar Franc Novinc iz Godešiča pri Škofji Loki. Pred odhodom v Himalajo se je odločil, da bo vsak dan narisal vsaj eno sliko.

Vsako dopoldne je odhajal z veliko risalno desko, ki jo je zdravnik odprave dr. Evgen Vavken krstil za »nudelpret«, na kateri je bil pripet bel list papirja, iz baznega tabora v ledenik Khumbu, med ledene gore in razpoke. Ko je našel primeren motiv, je sédel na kos armafleksa in začel risati. Kadar je bil mraz, si je potegnil kapo puhaste vetrovke globoko na ušesa in tako skoraj nepremično sedel nekaj ur, dokler slika ni bila narejena.

Edina živa bitja, ki so občudovala njegovo ustvarjanje, so bile črnokljune kavke, ki so ga obletavale. Vendar se slikar ni zmenil zanje, ker je bil pozoren na druge reči v svoji okolici.

Nekega dne pa se je nenadoma zdrznil, ko ga je nekaj začelo kljuvati po glavi. Stresel se je in pogledal navzgor – ter videl, kako mu je v divjem loku zletela z glave črna pošast.

Pred tem je bil tako miren, da ga je kavka zamenjala za nenavaden izrastek na ledeni gori.

* * *

V četrti višinski tabor pod Everest sta tisti dan prišla plezalca Roman Robas iz Medvod in Dušan Podbevšek iz Kamnika. Čeprav je Roman precej starejši od najmlajšega člana letošnje jugoslovanske odprave v Himalajo, se je med njunimi skupnimi pohodi proti vrhu Everesta najpogosteje dogajalo, da je moral v višinskih taborih kuhati Romi, medtem ko je Dule počival.

V štirici pa sta se dogovorila, da bo kuhal Dule. K temu delu se je pripravil nadvse strokovno. Zakuril je plinski kuhalnik, pristavil led in sneg, ki sta se kmalu spremenila v vodo, in stresel v pripravljeno tekočino, vsebino neke vrečke, ki jo je našel v šotorovem kotu.

Bil je resda čaj, vendar na gosto pomešan s puhom iz spalnih vreč.

Ko mu je Romi očital, da je skuhal to kosilo precej z levo roko, mu je Dule mirno odvrnil: »Hotel sem ti le dobro. Ptiči imajo precej puha, zato lahko visoko letajo. Proti vrhu boš šel kot ptica...«

* * *

Vsak član odprave je imel poleg nahrbtnika, ki ga je nosil vso pot na ramah, na poti do baznega tabora in nazaj v Kathmandu svoj plastičen sod, v katerem je imel največji del osebne opreme, ki je med potjo ni potreboval. Te sode so nosili nosači.

Pisec tehle vrstic je nekega večera dva dni hodá iz baznega tabora pogrešil svoj osebni sod, ki ga je nosačica prinesla k šotorom šele naslednje jutro. Brž ko ga je postavila na tla, je stopila k njemu ena od domačink, se naslonila na sod in rekla, da je bila že zaskrbljena, ker njene prtljage tako dolgo ni bilo.

Vanja Matijevec, ki je bil med potjo iz baznega tabora do Kathmanduja zadolžen za osebno opremo članov odprave, je seveda videl na sodu številko, iz katere je bilo razvidno, da gre za enega od osebnih sodov članov odprave. Poklical je lastnika in mu razložil, da si ženska lasti pravico do tuje lastnine in od te pravice noče odstopiti. V tem je šla celo tako daleč, da je na sod reporterja »Dela« z nepalsko pisavo napisala svoj naslov v eni od šerpovskih vasi pod Everestom.

Nesporazum so člani odprave sicer s težavo rešili, pravemu lastniku pa so bili še nekaj dni nevoščljivi:

Medtem ko je po svetu navada, da dajejo dekleta fantom svoje naslove napisane na papir, je postal reporter »Dela« edini človek na svetu, ki mu je dala punca svoj naslov kar na njegovo osebno prtljago...

MARJAN RAZTRESEN

Himalajci so nam pisali

Ponosni, da smo tudi mi sodelovali pri dostavi prehrambenega blaga v vaš zbirni center v Ljubljani. Spremljali smo vas na vaši dolgi in naporni poti. Vaša poročila so nas razveseljevala in navduševala in naša želja je bila, da dosežete svoj cilj ter se srečni in zadovoljni vrnete kot zmagovalci nove jugoslovanske smeri na Everest. Hvala za vašo kartico iz Kathmunduja!

ŠTEFKA ROSTOHAR,
prodajni oddelek
DO Blag. center
TOZD Prehrana.

■ ŠPORT IN REKREACIJA

Najboljši kegljači iz Čateških toplic

Aktiv ZSMS TOZD Zdravilišče Čateške Toplice je v okviru praznovanja Dneva mladosti in drugih pomembnih jubilejev v l. 1979 uspešno organiziral tekmovanje mladinskih ekip v kegljanju (v borbenih igrah). Tekmovanja se je udeležilo 6 mladinskih ekip iz okoliških krajev. 1. mesto in prehodni pokal občinske konference ZSMS Brežice je osvojila ekipa Čateških Toplic s 448 podrtimi keglji, druga je bila ekipa Čateža s 419 podrtimi keglji, tretja pa ekipa AGRARIE s 370 keglji. Dogovorili smo se, da bo turnir ob praznovanju Dneva mladosti odslej tradicionalen. V bodoče naj bi se tega tekmovanja udeležile tudi ekipe drugih TOZD oziroma DO v okviru SOZD EMONA.

TONE AGREŽ

Črnomelj je vabil

■ POZIMI NOVA FARMA BEKONOV

Ihan: 80 tisoč prašičev

DOMŽALE, 21. junija – Do konca leta bodo v Ihanu pod streho novi tunelski hlevi, v katerih bo prostora za 30 tisoč bekonov, kar pomeni, da bo ihanska farma poslej letno dajala na trg do 80 tisoč prašičev, s čimer se bo uvrstila med ene največjih prašičjerejcev na svetu.

Nova naložba je ocenjena na 111,2 milijona dinarjev, obvezne čistilne naprave pa še na okoli 35 milijonov din.

Bolj ali manj znano je, da Slovenija letno uvozi iz drugih republik dobro polovico svinjine, zato je bilo povečanje ihanske farme več kot potrebno, saj ne skrbi samo za redno preskrbo s tem mesom, temveč tudi za plemenske živali. Pred leti jih je dajala na trg po 700, lani nad 5 tisoč, letos pa pričakujejo prodajo 8 tisoč plemenjakov.

Samo v zadnjih treh letih se je potrošnja mesa na prebivalca v Sloveniji povečala s 37 na 61 kilogramov, zato ga skušamo čim več prirediti doma. Povečana ihanska farma bo zadovoljevala 40 odstotkov domačih potreb ter bo, kot je bila vse doslej, visoko rentabilna, za kar ima največjo zaslugo naša posebna tehnologija vzreje.

Hkrati z gradnjo oziroma povečavo farme se pred nami odpira precej zapleten problem okrog čistilnih naprav (čiščenje gnojevke na farmi), ki je pogoj za začetek obratovanja. S svojim deležem smo se vključili v sofinanciranje centralne domžalske komunalne naprave, vendar moramo hkrati poskrbeti tudi za predčiščenje na lastni farmi. Gre za zmanjšanje koncentracije gnojevke, kar pomeni dokaj velike stroške.

Načrti za čistilno napravo (predčiščenje) in predelavo gnoja na farmi so tik pred zdajci, vendar smo z gradnjo zaradi zapletene tehnologije čiščenja v zamudi, kar resno ogroža začetek obratovanja povečane farme.

To zamudo bomo dohiteli brez škode, ker pričakujemo, da bomo dobili obratovalno dovoljenje pred dograditvijo čistilne naprave zaradi tega, ker se bo v nove tunelske hleve naselila le osnovna čreda (pripravlja se na stari farmi), ki do polne rodnosti potrebuje 14 mesecev, medtem pa bi čistilna naprava nared. Raziskave okrog čistilne naprave na farmi, ki bo zagotavljala predpisano stopnjo čiščenja gnojevke, preden bo odtekala v centralno komunalno napravo, tečejo že dobra tri leta, ker gre za prvo tovrstno napravo pri nas.

E-INFORMATOR

Prijetna pivnica »Slonček« v Ljubljani

■ POČITNICE NA OTOKU KRKU

Na morje v Njivice

LJUBLJANA, 29. junija – Prijave za preživljanje počitnic na morju, in sicer v Njivicah na otoku Krku, sprejema Mira Težak, Miklošičeva 4, Ljubljana. Informacije po telefonu: 24-951 vsak dan dopoldne. Prostora je še dovolj, prijavljajte se!

Vabimo vas na počitnice od 1. julija do konca avgusta. Rezervirali smo dovolj privatnih sob I. kategorije v enem najprijetnejših krajev na Krku. Do morja imate samo nekaj korakov – največ 800 do tisoč metrov. Hrana je v počitniškem domu Ilirije iz Ilirske Bistrice odlična. Ne zamudite priložnosti. Kdor je bil enkrat na Krku v Njivicah, jih ne bo nikdar pozabil.

Polni penzion, stanovanje in hrana – 210 dinarjev na dan, za otroke do 10. leta starosti 150 dinarjev.

Odbor za šport in rekreacijo

BRALCI – urejujte E-informator

E-Informator je vaše glasilo, zato sodelujte in nam pomagajte, da bomo naredili takšnega kakršnega si želite!

Izpolnite ta vprašalnik, izrežite in odpošljite na naš naslov.

Hvala!

Kaj najprej preberete, ko prejmete glasilo?

Ali vam je v tej številki kaj zares ugajalo? In zakaj?

O čem bi vi pisali če bi bili novinar ali stalni dopisnik?

Česa se nismo spomnili?
(O katerem dogodku, problemu bi morali pisati, kaj smo po vašem mnenju pozabili ali o čem smo premalo pisali oz. koga bi morali intervjuvati?)

Katera oblika nagradnih ugank vam je najbolj všeč?
Križanke – Rebusi – Magični liki – Piramide – Vretena

Kviz z vprašanji in odgovori (obkroževanje)

So dosedanje uganke pretežke – prelahke – pravšnje?
Kakšno rubriko in s katerega področja naj uvedemo?

Ali prejemate E-Informator – redno – občasno – z zamudo – sploh ne dobivate?
Če ne prejmete E-Informator – ga poiščete – vam je vseeno – ga zahtevate – ga preberete kasneje?
Ste moški? Ženska?
Imate manj kot srednješolsko – srednješolsko – več kot srednješolsko izobrazbo?

Delate v proizvodnji – v pisarni – v trgovini – na terenu?

Ste stari manj kot 18 – od 18 do 30 – od 30 do 50 – več kot 50 let?

Ustrezno obkrožite ali podčrtajte. Objavljeno anketo bomo objavili večkrat, vse vaše pripombe, ideje in napotke bomo upoštevali. Želimo izdajati glasilo, ki vam bo všeč in kakršnega si želite ker je to vaša pravica in naša dolžnost. V tej naši želji pa bomo uspeli le če nam boste pri tem pomagali.
Naš naslov: Uredništvo E-Informator, 61000 Ljubljana, Kersnikova 2.

Uredništvo E-Informatorja bo najboljšo misel ali predlog nagradilo kot nagrajujemo križanke. Če hočete sodelovati pri žrebanju nagrad napišite svoje ime in priimek ter naslov.

Za sodelovanje se vam zahvaljujemo.

■ GRADBENE »POČITNICE« V ČATEŠKIH TOPLICAH

Ključ v roke?

BREŽICE, 18. junija – Gradnja hotela Terme v Čateških toplicah je nenadoma obstala, kot da je delavcem postalo prevroče. Kje je napaka? Začelo se je dogovarjanje in pregovarjanje.

»Veliko težav in problemov izvira iz projektiranja, ki smo ga po občinskem ključu zaupali brežiškemu projektivnemu biroju Region,« pravi direktor Čateških toplic tov. Deržič, »sicer pa tudi v Emoni nasploh nismo najbolje pripravljeni na tako obsežno gostinsko naložbo. Predlagali smo že, naj bi se naš inženiring specializiral za hotelirske investicije«.

Osmega junija je novomeški Pionir, tozd Krško, prenehal graditi hotel Terme. Prvi dogovor je rodil sklep; takoj poprijeti za lopato, oceniti vrednost dopolninih del in sprememb, ustanoviti arbitražno komisijo.

Pogodba med naročnikom in izvajalcem govori o prevzemu hotela Terme »na ključ«, medtem ko naj bi Pionir ustavil gradnjo zaradi sprotnih podražitev in strahu, da investitor ni plačilno sposoben, čeprav mu je sproti plačeval. Skupne podražitve so po računih Pionirja narasle na 4,5 S milijarde din, kar je sodu izbilo dno.

Delo na hotelu in dogovarjanje o ključu v roke se medtem nadaljuje, ostaja pa vrsta odprtih vprašanj, ki jih bosta morali prizadeti strani čimprej rešiti, zakaj moralna in materialna škoda sta že tako preveliki.

E-INFORMATOR

■ EMONA HOTELI

Slon in slonček

LJUBLJANA, 28. junija – Štiristosedemdeset (470) let stari ljubljanski hotel Slon je kljub visoki starosti ali pa prav zato dobil razveseljivi naraščaj – Slončka, ki sicer še ni povsem shodil, bo pa, kot obljublja direktor tov. Korošec, saj ja znano, da mladiči potrebujejo nekaj časa, da se razgledajo okrog sebe.

Gre, kot vsi vemo, za najnovejši Slonov lokalček, pivnico Slonček, ki pomeni veliko osvežitev ne samo za hotel, temveč tudi za Ljubljano, Ko ob sobotah in nedeljah ne bo več hodil prezgodaj spat, ko mu ne bo zmanjkovalo prest in piva ter še česa, bo skupaj z novimi lokali, ki naj bi mu delali druščino, odrastel, sicer pa mu želimo kar največ obiskovalcev in dolgo ter prijetno življenje.

Slon je iz leta v leta prometno bolj izoliran, zato potihem računa, da bo dobil nekaj avtomobilskega prostora na in pod bodočo Kraigherjevo ploščadjo v sosedstvu, vendar je to, kot kaže, precej dolgoročna perspektiva. Zanj je značilna, da sprejema največ poslovnih in tranzitnih gostov, se pa bori tudi za skupine. Praktično je odprt 24 ur na dan. Zmeraj boste v njem našli vsaj enega od lokalov, kjer vas bodo gostoljubno in dobro postregli.

Novi direktor je v narodno restavracijo prinesel s seboj odlični prekmurski bograč golaž in kuhano šunko, toda obiščite jo, da boste verjeli. V oživitev Ljubljane verjame, če se bodo gostincem pridružili ne samo trgovci, temveč tudi številni drugi, nosilci nedeljskega življenja: prodaja spominkov, pošta, trafika, glasba (promenadni koncert), sladoled. itd.

Slon finančno dobro stoji, ima pa premalo ljudi, ki se čez poletje preradi selijo na morje. V restavraciji so uvedli kmečke menije po 40 do 45 din, kar je zelo solidna cena. Posebej je uspel prekmurski večer, ki mu bodo sledile podobne prireditve.

E-INFOR.

■ SREČNO ŠOFERJEM IN AVTOMEHANIKOM ZA 13. JULIJ

Transport – TOZD na kolesih

LJUBLJANA, 27. junija – Celotnemu kolektivu naše najmlajše tozd Transport – vsem šoferjem, avtomehanikom in ostalim delavcem – čestitamo za njihov praznik, 13. julij, ter jim želimo varno in srečno vožnjo in še mnogo delovnih uspehov.

S pravočasnim prehodom sektorja transport, ki je bil dolgo časa v okviru Blagovnega centra, v temeljno organizacijo združenega dela, je postala ta naša delovna enota javni prevoznik, ki zaposluje 105 šoferjev in 16 mehanikarjev od skupno 132 zaposlenih delavcev. Transport nastopa kot TOZD od začetka letošnjega leta ter razpolaga s 110 tovornjaki, od katerih jih je 18 prišlo od Centromerkurja.

Po dolgih pripravah in razmišljanjih se je transport končno le pravi čas odločil za oblikovanje v tozd, kar mu danes omogoča tudi vožnje nad dvesto kilometrov, ki so življenjskega pomena za nemoteno poslovanje SOZD Emona. Za potrebe SOZD opravlja 90 odstotkov vseh voženj, za zunanje naročnike pa okrog 10 odstotkov, vendar se obseg dela stalno povečuje.

Spričo izredno težkih in zahtevnih pogojev dela si je tozd občutno popravila OD. Šoferji namreč v regalnem skladišču pridno pomagajo nakladati in razkladati blago, kar poleg psihične pomeni tudi veliko fizično obremenitev. S stimulacijo so po besedah direktorja Dušana Kinka zadovoljni. Med delavci se posebej odlikujejo **Trobec, Smolič, Dolenc, Drofenik** in še vrsta starejših in najbolj vestnih, med njimi ne smemo pozabiti šoferjev, kot so **Gluhak, Zupančič in Miholjević.**

TOZD Transport ima po namembnosti klasične tovornjake, kamione za prevoz živine in hladilnike. Prevažanje živine je posebej naporno delo, zato naj med temi vozniki posebej pohvalimo tovariše kot so **Lovše, Panič,** mehanika **Perko** in **Maver, Plevelj** in **Gregorc,** sicer pa bi morali pohvaliti skoraj vse, ki se trudijo, da je blago v večni časovni stiski čimprej v trgovinah oziroma pri naročnikih in da tovornjaki dobro tečejo.

»Smo ena redkih organizacij,« se še sam malo pohvali Dušan Kink »ki delamo ob sobotah, posebej v petkih popoldne in tudi ob nedeljah, ko večina delovnih ljudi počiva. Posebej polne roke dela imamo pred prazniki, ko je treba dodobra založiti trgovine, da nas potem ne kritizirate preveč!«

E-INF.

Razpis

DELO DOBE

Zaradi povečanja obsega poslovanja, vabimo k sodelovanju:

- **Več NK delavcev za priučitev.**

Delo obsega: rezanje papirja, razmnoževanje na ciklostil in ofset stroj. Delo je dvoizmensko. Ponudbe pošljite na naslov: DO Emona Elektronski center, Proletarska 4, 61000 Ljubljana. Informacije na tel.: 325-941, dopoldan.

ZAHVALA

Ob smrti dragega očeta se iskreno zahvaljujem vsem sodelavcem Ekonomata BC Šmartinska 102 za darovano cvetje, izrečeno sožalje in spremstvo na njegovi zadnji poti.

JANEZ TRILAR

ZAHVALA

Ob smrti mojega dragega moža Zvonka Klepca se iskreno zahvaljujem njegovim sodelavcem poslovalnice Arkade II v Ljubljani, delovni organizaciji Mesni industriji iz Zaloga, mojim sodelavcem marketa Savsko naselje, srčna hvala Klubu upokojencev Emone za denarno pomoč, vsem pa za podarjeno cvetje, izrečena sožalja in za spremstvo na njegovi poslednji poti.

IVICA KLEPEC

ZAHVALA

Ob smrti moje drage mame MARIJE ŽNIDARČIČ, se prisrčno zahvaljujem sodelavcem Mesne industrije v Zalogu in pršutarne Lokev za izražena sožalja, darovano cvetje in za spremstvo na njeni zadnji poti.

STANKO ŽNIDARČIČ

ZAHVALA

Ob smrti moje mame se iskreno zahvaljujem sindikalni organizaciji EMONA TOZD Centromerkur in vsem sodelavcem za podarjeni venec, za izrečeno sožalje in spremstvo na njeni zadnji poti.

ROJC MALČI

ZAHVALA

Ob smrti mojega dragega moža MLJAČ Stanislava se iskreno zahvaljujem tov. Lampiču in vsem sodelavcem enote Pršutarna Lokev za vso pomoč, darovano cvetje, izraze sožalja in spremstvo na njegovi zadnji poti, ter Odboru vzajemne pomoči za denarno pomoč. Še enkrat iskrena hvala vsem!

MLJAČ ROZALIJA

ZAHVALA

Ob smrti mojega moža Šolinc Janeza in očeta Zorman Alojza se iskreno zahvaljujem vsem sodelavcem DO EMONA COMMERCE za darovano cvetje in izrečeno sožalje. Iskrena hvala tudi vsem, ki so ju pospremili na zadnji poti.

MARIJA ŠOLINC

informator
glasilo delavcev sozd emona ljubljana

Izhaja enkrat mesečno – Glavni in odgovorni urednik Miran Blaha. Uredniški odbor: Dušan Bračun, Ferdo Cigale, Franc Dolinar, Pavle Groznik, Jure Križnar, Ivanka Rižnar, Jože Snoj, Mira Težak, Tatjana Slabanja in Irena Rome. Uredništvo: 61000 Ljubljana, Kersnikova 2, tel. 310-655, int. 223, 310-091. Tisk: ČGP »Delo«, Ljubljana – naklada: 11.000 izvodov. Oproščeno temeljnega davka od prometa proizvodov.