SLOVENSKI ŠPORTNI LIST

POLET

LJUBLJANA, ČETRTEK 16. NOVEMBRA 1961 CENA 20 DIN LETO XVII. — ŠT. 79

Nogometna reprezentanca Slovenije, ki se bo v Celovcu pomerila z reprezentanco Koroške

V Zagrebu razprodano

Za tekmo Avstrija : Jugoslavija v Zagrebu vlada takšno zanimanje kot že dolga leta ne za kakšno mednarodno nogometno srečanje. Vstopnice za stadion v Maksimiru so razprodane — še več, zagrebška nogometna arena bo za vse ljubitelje nogometa, ki žele videti to srečanje, mnogo premajhna. Edina uteha za vse te bo televizijski prenos, ki ga bo prevzela tudi Evrovizija s komentarji v angleškem, nemškem in italijanskem jeziku.

Obe reprezentanci se pripravljata — jugoslovanska v Zagrebu, avstrijska pa v Grazu. Selektorji imajo zaradi precejšnjega števila poškodb precejšnje težave, vendar je z obeh strani slišati dokajšen optimizem. Le-ta pa je v jugoslovanskem taboru precej splahnel, ko je prišla vest o hudem porazu Partizana v Torinu, kjer so nekateri reprezentanti, predvsem Šoškić, pokazali zelo slabo igro. Avstrijci pravijo, da si seveda žele enajsto zaporedno zmago, vendar bi bil uspeh zanje tudi neodločen rezultat. Popolnoma pa so prepričani v zmago svoje B enajstorice, ki bo nastopila proti Jugoslaviji B v Linzu.

O vsem tem berite podrobnosti na naši četrti strani.

Bralce našega lista še posebej obveščamo, da bomo v nedeljski številki objavili posebna poročila naših dopisnikov o meddržavni nogometni iz Zagreba in o tekmi Slovenija : Koroška, ki bo v Celovcu.

Sovjetski nogometaši v Južni Ameriki

Carigrad, 16. nov. — Sovjetska nogometna reprezentanca, ki se je po nedeljski zmagi nad Turčijo uvrstila v finalni del tekmovanja za svetovno prvenstvo 1962, je odpotovala iz Carigrada na gostovanje po Južni Ameriki. Sovjetski nogometaši bodo igrali 18. novembra z reprezentanco Argentine, 22. t. m. z reprezentanco Čila in 26. t. m. z reprezentanco Uragvaja. V reprezentanci Sovjetske zveze je 19 nogometašev.

Francija : Bolgarija v Milanu

Pariz, 16. nov. Tretje srečanje nogometnih reprezentanc Francije in Bolgarije v kvalifikacijah za nastop na svetovnem prvenstvu v Čilu bo 16. decembra na stadionu San Siro v Milanu.

Jugoslavija : Železničar (Mrb) 3:0 (2:0)

Maribor, 16. nov. Nogometna reprezentance Jugoslavije B, ki je v Mariboru na pripravah za tekmo z Avstrijo v Linzu, je včeraj premagala moštvo Železničarja 3:0 (2:0). Gole so dosegli Frančeškin, Bečejac in Vukasović.

Slab dan Šoškića

JUVENTUS : PARTIZAN 5:0 (2:0)

Torino, 16. nov. Nogometaši Juventusa so se z včerajšnjo zmago v Torinu uvrstili v četrtfinale tekmovanja za pokal evropskih prvakov. Srečanje je bilo na torinskem stadionu Comunale, ogledalo pa si ga je 25.000 gledalcev.

Juventus: Anzolin, Garzena, Bozzao, Emoli, Charles, Leoncini, Mora, Rosa, Nicole, Mazzia, Stanchini.

Partizan: Soškić, Mihajlović, Sombolac, Radović, Milutinović, Vasović, Čebinac, Vislavski, Vukelić, Galić, Hasanagić.

Sodnik: Gild (Švica).

Strelci: Mora v 37. in 63., Nicola v 1., Rosa v 65. in Stanchini v 66. minuti.

Moštvo Juventusa je včeraj igralo zares odlično, prikazali so nogomet najvišjega razreda in popolnoma zasluženo premagali jugoslovanskega prvaka. Napadalci Juventusa so bili dobro razpoloženi in vendar niso izporistili vseh priložnosti, saj bi predvsem zaradi slabega dne našega reprezentativnega vratarja Šoškića lahko zmagali še z višjim rezultatom. Težak poraz pada na ramena izrazito slabe obrambe, v prvi vrsti Šoškića za njim pa tudi ostalih branilcev, še posebno Sombolca in Milutinovića. Le-ti niso mogli spremljati hitrih in spretnih akcij napadalcev Juventusa ki so z lahkoto prodirali do 16-metrskega prostora in od tam bombardirali vrata Partizana. Nicole in Mora sta bila najnevarnejša v napadalnem kvintetu Juventusa in odsotnost supernogometaša Sivorija se sploh ni poznala.

Na drugi strani po so imeli napadalci Partizana nepremostljivo oviro v srednjem krilcu Juventusa Charlesu, ki je kot za šalo zaustavljal še tiste redke akcije napadalcev Partizana.

Juventus je vodil že v prvi mituti. Zaradi nesporazuma med Šoškićem in Milutinovićem je Nicole med njima plasirual žogo v mrežo. Po tem golu je Juventus prevzel igro v svoje roke, vendar so povišali na 2:0 šele v 37. min. Mora je z razdalje nad 20 m močno streljal in Šoškić je bil brez moči. Po drugem golu je morala nogometašev Partizana popolnoma padla in napak je bilo vedno več.

Drugi del tekme je Partizan pričel brez prave volje. Seveda so to izkoristili nogometaši Juventusa in v 55. minuti je Rosa izkoristil nesporazum obrambe Partizana in povišal na 3:0. V 63. minuti se je Mora še enkrat vpisal v seznam strelcev, serijo golov pa je zaključil Stachini v 66. minuti z močnim in lepim strelom, katerega Soškić ni mogel braniti.

Najboljši v enajstorici Juventusa so bili Charles, Mora, Nicole in Rosa. V ekipi Partizana se ni nihče izkazal z dobro igro, medtem ko je bil Soškić izrazito slab.

Namesto v Cervinio spet na Češko kočo

Naši alpski smučarji, ki so zaradi objektivnih težav najbolj prizadeti od vseh smučarskih tekmovalcev, bi morali po številnih pogovorih z osrednjo smučarsko zvezo v Beogradu te dni odpotovati na večdnevni trening v Cervinio v Italijo, kjer so tudi potrebne vzpenjače. Ta trening bi bil nujno potreben zato, ker je prav zdaj na tem področju zapadlo dovolj snega in ker vožnja ob vzpenjači nudi dovolj možnosti in temeljito pripravo pred novo sezono, zlasti pa pred nastopom na svetovnem prvenstvu, ki bo februarja prihodnje leto v Chamonixu.

In spet se je zataknilo ali točneje rečeno, naši alpski smučarji so ostali na cedilu. Pred dvema dnevoma je prišel odgovor, da ni potrebnih deviznih sredstev in zato alpski smučarji ne bodo mogli odpotovati na tako težko pričakovani in nujno potrebni trening. Ce pomislimo, kako se pripravljajo drugi narodi na novo sezono — o tem poročamo na drugem mestu — potem lahko razumemo malodušje in padec optimizma pri naših alpskih tekmovalcih. Popolnoma nemogoče je od tekmovalcev zahtevati vrhunske rezultate in ne vemo kako vidne uspehe, če vsi tisti, ki so odgovorni za nastope naših smučarjev ne morejo nuditi vsaj približno takšnih pogojev za vadbo in priprave, kot jih imajo tujci. Kaj preostane drugega kot to, da spet poberejo šila in kopita ter se znova povzpnejo na plaz pod Grintavec, kjer leži krpica snega in kar še zdaleč ne more omogočiti alpskemu tekmovalcu, da bi si pridobil dovolj veliko število kilometrov, izkušenj in potrebne kondicije. Danes, sredi novembra ugotavljamo, da naši alpski smučarji nimajo pogojev za vadbo, čez tri mesece pa bomo od njih zahtevali, da bodo v borbi z najboljšimi tujci na svetovnem prvenstvu dosegali iste rezultate kot najbolje pripravljeni inozemci. To je stara pesem in s te mrtve točke se ne moremo premakniti. Ce ni pogojev, potem tudi ne pričakujmo, da si bomo vzgojili nove in nadarjene tekmovalce, ki bodo šli po stopinjah Muleja, Stefeta, Lukanca in še peščice drugih, ki so pred leti ponesli sloves našega smučanja daleč preko naših meja. Ce gredo povsod drugod s časom razvoja naprej in če povsod drugod omogočajo svojim tekmovalcem vse možnosti za priprave, pri nas se pa vselej zatakne, potem se enkrat odločimo in sklenimo: toliko časa ne bomo nastopali na tujih smučiščih in zapravljali ugled, dokler ne bomo imeli vsaj približno podobnih pogojev za priprave kot jih imajo države, morda s celo manjšo smučarsko tradicijo kot jo imamo mi.

L. M.

Slaba generalka

Ljubljana, 16. nov. Včeraj popoldne je bila na stadionu Ljubljane prijateljska trening tekma med slovensko nogometno reprezentanco in enajstorico Ljubljane.

SLOVENIJA : LJUBLJANA 2:2 (1:1)

Slovenija: Frič (Žabjak), Bogataj, Klančišar, Škraba, Berginc, Skušek, Devčič (Jež), Brezigar, Vavpetič, Knaus (Vodeb, More), Perc.

Ljubljana: Zupančič, Belantič, Šoštar, Konić, Mitić, Turšič, Majcen, Džaferović, Knaus, Plavšič, Erhard.

Tekma je bila nezanimiva, saj so predvsem reprezentanti izpustili celo vrsto priložnosti, da bi dosegli gol. Seveda je enajstorica Slovenije, ki bo jutri odpotovala v Celovec, tudi dokaj nevigrana in bo njena naloga v Celovcu prav gotovo dokaj težka. Skoraj zanesljivo je namreč, da bo enajstorica Koroške v Celovcu precej močnejša od one, ki je nastopila v Ljubljani. Poleg tega bodo igrali na svojem igrišču in pred svojim občinstvom, kar bo vsekakor Koroščem močno pomagalo, da bi dosegli boljši rezultat kot so ga v Ljubljani.

Aston Villa : Dinamo (Kijev) 2:1 (1:1)

London, 16. nov. V prijateljski nogometni tekmi je član I. angleške lige Aston Villa premagal sovjetskega prvaka Dinamo iz Kijeva.

Naši atleti v Bruslju

Beograd, 16. nov. Jugoslovanski atleti Stros, Bogunović in Subotić bodo nastopili 19. novembra na mednarodnem tekmovanju v krosu, ki ga prireja list »Soir« v Bruslju. Na tem tradicionalnem tekmovanju so jugoslovanski atleti noslej nastopili že večkrat in dosegli lepe uspehe. Že nekajkrat je jugoslovanska ekipa osvojila prvo mesto, med posamezniki pa je bil Franjo Mihalić dvakrat zmagovalec. Kros »Soir« je eno največjih tekmovanj v Evropi ka na njem nastopi elita evropskih atletov navadno na stezi, dolgi 8 km.

Novi Sad : Iraklis 9:1 (3:0)

Novi Sad, 16. nov. Povratna tekma za pokal velesejemskih mest med Novim Sadom in Iraklisem iz Soluna se je končala z visoko zmago domačih 9:1 (3:0). Tekmo si jeo gledalo 5000 gledalcev. S tem so se Novosadčani uvrstili v nadaljnje tekmovanje, soj so v prvem srečanju zmagali gostje z 2:1. Zmaga Novega sada je povsem zaslužena in si bila lahko izražena še z večjim številom golov. Igralci Iraklisa so igrali požrtvovalno, vendar kaže, da jim travnato igrišče ni ustrezalo.

V borbi s snegom

KRATEK RAZGOVOR S TRENERJEM SMUČARSKIH SKAKALCEV LOJZETOM GORJANCEM

V petek so se zbrali na Pokljuki smučarski skakalci, kamor jih je zvabila tanjša plast snega. Izkoristiti je treba pač vsako priložnost, kajti sezona je pred vrati.

Danes dopoldne smo poklicali Pokljuko. Onstran žice se je oglasil trener Lojze Gorjanc, ki nam je v telegrafskem slogu odgovarjal.

Koliko snega je na Pokljuki?

— Menda ga je okrog 15 cm.

Ste že skakali na obeh pokljuških skakalnicah?

— Še ne! Nekaj dni smo morali temeljito delati, da smo usposobili obe »pručki«.

Kdaj boste začeli z redno vadbo?

— Danes zjutraj, takoj po redni jutranji telovadbi.

Koliko kandidatov je zbranih na Pokljuki?

— Jih bom naštel: Jemc, Pečar, Zajc, Giacomelli, Rojina, Oman, Koprivšek, prišel pa je tudi Šlibar in danes pričakujemo Eržena.

In še, kakšen je vaš program dela?

— Na to ne bo težko odgovoriti. Čimveč skakati, tako, da bomo že na prvih tekmah na večjih skakalnicah, če že ne v takšni formi kot ob zaključku lanske sezone, pa vsaj boljši kot po navadi na začetku sezone na znani nemško-avstrijski turneji.

V Južnem Walesu: odlični Jovanović

Sydney, 16. nov. Na teniškem tekmovanju za prvenstvo Novega Južnega Walesa (Avstralija) je naš znani državni prvak Bora Jovanović premagal v drugem kolu vodečega igralca te države Andersona 6:0, 6:0. Ta zmaga je v krogih športnih strokovnjakov izzvala presenečenje, ker je teden dni pred tem prvenstvom Avstralije isti igralec igral z wimbledonskim prvakom Laverjem 5 nizov. Drugi jugoslovanski predstavnik Nikola Pilić je premagal Avstralca Stephensona s 6:3, 5:7, 7:5.

V osmini finala je Jovanović premagal Mika Callaghana 6:1, 6:2 in bo v četrtfinalu igral proti Royo Emersonu (Avstralija). Drugi jugoslovanski predstavnik Pilić je v tem kolu izgubil z wimbledonskim prvakom Fraserjem s 4:6, 6:4, 4:6.

V četrtfinalu posameznikov mednarodnega prvenstva Novi Južni Wales se je od tujih tekmovalcev uvrstil le Jugoslovan Bora Jovanović. Avstralski strokovnjaki obetajo Jovanoviću precej visoko mesto na tem turnirju. Pilić je proti Fraserju, članu avstralske reprezentance za Davisov pokal odlično zaigral, Znano je, da je Jovanović letos že premagal Emersona in sicer na turnirju v Hamburgu. Zato vlada za to srečanje precejšnje zanimanje.

Vorwärts : Rangers 1:2 (1:2)

Berlin, 16. nov. V prvi tekmi osmine finala nogometnega tekmovanja za pokal evropskih prvakov, je škotski prvak iz Glasgowa Rangers premagal v Berlinu vzhodnonemškega prvaka Vorwärts z 2:1 (2:1). Povratno srečanje bo 22. novembra v švedskem mestu Malmö.

Na naših igriščih

Sobota, 18. novembra

NOGOMET: Celovec — Koroška . Slovenija, Linz — Avstrija : Jugoslavija B.

TELOVADBA: Ljubljana meddruštveno srečanje v vajah na orodju Partizan Ljubljana-Tabor : Partizan Železničar Maribor (16).

HOKEJ NA LEDU: Jesenice Jesenice : Ljubljana.

DVIGANJE UTEŽI: Ljubljana finale ekipnega republiškega prvenstva (do 19. XI.)

ODBOJKA: Beograd — Seja upravnega odbora Odbojkarske zveze Jugoslavije.

Nedelja, 19. novembra

NOGOMET: Zagreb — Jugoslavija A : Avstrija A (ob 14. uri)

ROKOMET: četrtfinale tekmovanja za jugoslovanski rokometni pokal

NAMIZNI TENIS: republiška liga, Ljubljana — Ilirija ; Triglav, Jesenice — Jesenice ; Ljubljana, Ljubljana — tekmovanje za pokal FLRJ ljubljanskega okraja.

KEGLJANJE: revija okrajnih kegljaških reprezentanc moški: Celje, ženske: Kranj, starejši člani: Ljubljana, mladinci: Ljubljana.

KOSARKA: okrajne tekme za pokal FLRJ.

Ponedelje, 20. novembra.

ROKOMET: Okrajna reprezentanca Ljubljane : reprezentanca Jugoslavije na Gospodarskem razstavišču v Ljubljani.

Od 10. do 18. februarja bo v francoskem zimskem letovišču Chamonixu svetovno prvenstvo v alpskem smučanju. Po vsem svetu se že nekaj mesecev intenzivno pripravljajo na to veliko prireditev in poskušali smo zbrati nekaj podatkov o tem, kaj delajo v posameznih državah in na katere smučarje in smučarke največ računjo ob borbah za naslove svetovnih prvakov. Vseh držav seveda nismo zajeli. Med drugimi smo izpustili tudi Avstrijo, ker menimo o njenih alpskih smučarjih in smučarkah govoriti še posebej v eni prihodnjih številk. Danes smo pravzaprav zajeli le del smučarskega dogajanja po svetu, kajti tudi tekači in skakalci niso nič manj prizadevni v svojih pripravah na svoje prvenstvo. To bo v Zakopanih na Poljskem. Podobno kot danes z alpskimi smučarji, vas bomo v eni prihodnjih številk seznanili tudi z zastopniki klasičnih panog.

Vse poti vodijo (za alpske smučarje) v CHAMONIX

ENI SE PRIPRAVLJAJO NA ALJASKI, DRUGI DOMA — ENI 6000 m VISOKO, DRUGI NA VIŠINI MORJA — ENI BODO IMELI PO 1000 KM SMUKA, DRUGI PA?

PERILLAT et COMP rešite čast Francije

Spominjamo se še kakšno razočaranje je lani v Franciji povzročila razmeroma slaba uvrstitev francoskih športnikov na olimpijskih igrah. Razburjali so se vsi, prav do De Gaulla in zato se ne smemo čuditi, če so se močno zagnali v smučanju, da na svetovnih prvenstvih in olimpijskih igrah dosežejo kaj več. Francoski alpski smučarji so namreč tisti, ki so zadnji res visoko dvignili francosko zastavo.

Lahko rečemo, da se nikjer niso tako temeljito že vse leto pripravljali na smučarsko sezono kot v Franciji. Vse leto so se najboljši smučarji in smučarke krepili z raznimi dopolnilnimi športi, od 21. septembra pa tečejo skoraj neprekinjeno skupne priprave. Začelo se je s 3-tedenskim skupnim treningom v športni šoli v Aix en Pravance, potem so pustili od tega predvsem atletskega treninga precej utrujenim, 14 dni odmora nato pa se je ples nadaljeval že kar v kraju svetovnega prvenstva Chamonixu. Nova velika vzpenjača na Mont Blanc je smučarje vsak dan pripeljala na sneg, kjer so prav do 4. novembra že pridno vadili in predvsem popravljali tehnične podrobnosti, ki jih je večmesečna odsotnost z »dilc« povzročila. Te dni se zbirajo zopet v Chamonixu in pričenjajo s specialnim treningom za vse tri alpske panoge. Le nekaj dni odmora bodo imeli vse do 2. januarja, ko bo glavni del treninga zaključen in bodo njegove sadove poskušali pretvoriti v rezultate na velikih mednarodnih tekmovanjih.

Strokovnjaki sodijo, da bodo imeli Guy Perillat in njegovi tovariši do pričetka svetovnega prvenstva v nogah približno 1000 km smuka. Ob tej številki se seveda lahko samo vprašamo, kdo bo premagal Francoze. V moški vrsti najdemo stare znance Perillata, Arpina, Bonlieuja, Duvillarda, Gacona, Lacroixa, Stamosa in Violatta. Intenzivnih priprav pa niso deležni samo omenjeni, ampak še po ena rezerva in mladinska ekipa.

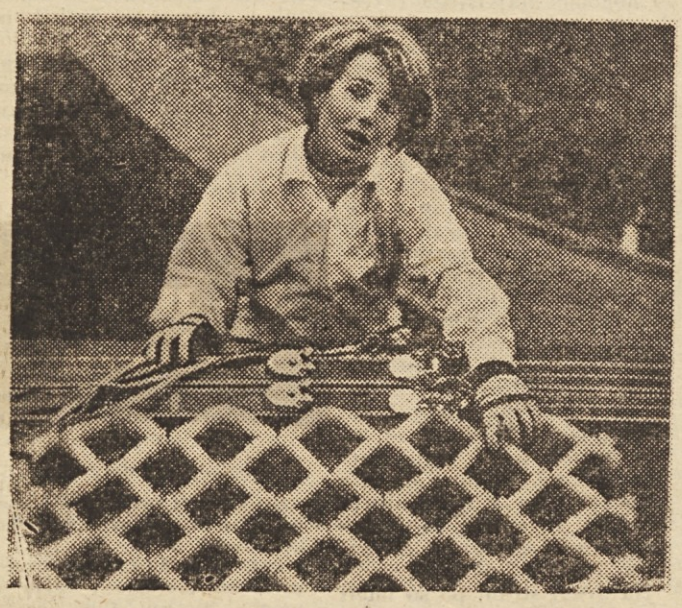

Olimpijska zmagovalka Heidi Biebl se je znašla tudi na športni razstavi v Bernu in ni mogla kaj, da se ne bi poskusila na posebni smušarski progi, ki so jo pripravili kar iz nekakšnih krtač. Pravi, da se da na tem pomožnem sredstvu kar primerno trenirati slalom, pa tudi smuk, če je potrebno. Kaže, da alpski smučarji in smučarske odslej tudi poleti ne bodo imeli miru

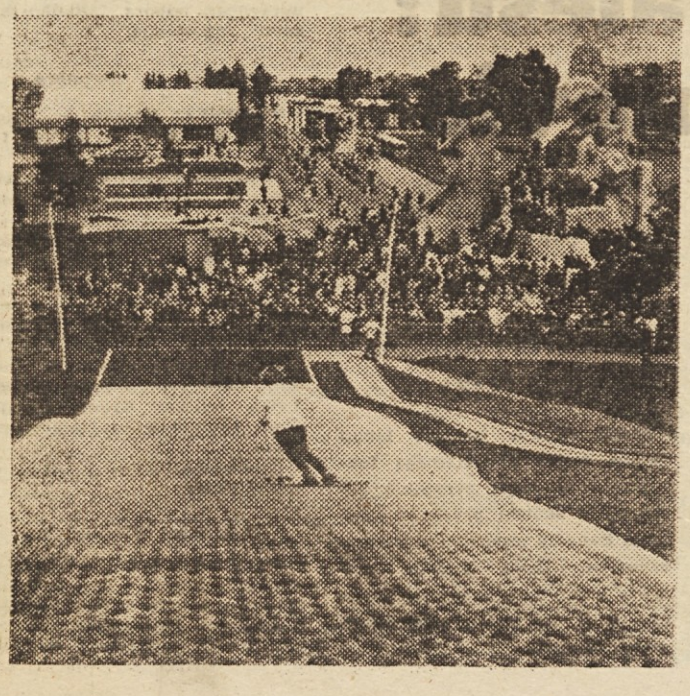

Zlati Guy Perillat tudi ni počival med sezonama. Če ni imel smuči na vodi (na sliki ga vidimo ob Azurni obali), potem je vozil svoj Alfa Romeo Sprint Veloce, ali pa kolesaril, telovadil in na vse načine poskušal obdržati telesno zmogljivost

Kot še nikoli v Švici

V preteklih letih se Švicarji niso mogli pohvaliti s preveč načrtnimi pripravami za velika smučarska tekmovanja. Vse preveč so svoje najboljše prepuščali samim sebi in to često ni dajalo rezultatov, ki so jih pričakovali. Letos so zastavili malo drugače. Že do pričetka novembra so imeli najboljši smučarji dva suha treninga, te dni pa gre h koncu še tretji in zadnji, preden bodo pričeli s sistematičnim delom na snegu. Nič manj kot 37 kandidatov za državno reprezentanco se je zbralo v športni šoli v Magglingenu. Tudi tokrat je bil poudarek na raznih intervalnih tekih za izboljšanje kondicije, mnogo vaj za izboljšanje reakcije in giblijvosti, predvsem pri specialistih za slalom, pa tudi precej vaj za moč, ki so jih bili deležni predvsem specialisti za smuk. Vmes pa so se za sprostitev mnogokrat lotili tudi žoge. Strokovnjaki so s trenutnim stanjem kondicije pri kandidatih zelo zadovoljni. Če bodo ob individualnih pripravah na snegu nadaljevali v tem tempu, menijo, da bo vprašanje kondicije stoodstotno rešeno in da bo šlo le še za piljenje tehničnih podrobnosti.

Švicarji nameravajo potovati v Chamonix tudi po medalje in zlasti pri smučarkah takih upov tudi ne skrivajo. Mnogo pričakujejo zlasti od 22-letne olimpijske zmagovalke v veleslalomu Yvonne Rüegg

Aljaska in Hindukuš za Chamonix

Približno 10-dnevni prvi zimski trening zahodnonemških reprezentantov v alpskem smučanju je že končan. Izbrali so si ugodne terene na Zugspitze in 4 do 5 ur dnevno trenirali slalom, da bi si pridobili med letom izgubljeno lahkotnost gibanja in popravili napake v vodenju smuči. Pod vodstvom Avstrijca Fritza Huberja so trenirali moški, medtem ko je ženske prvič vodil nosilec srebrne medalje v smuku iz Squaw Valleya Hans Peter Lanig.

Med ženskami je najboljši vtis napravila nosilka bronaste medalje v slalomu z olimpijskih iger Barbi Hanneberger iz Münchena. Z olimpijsko zmagovalko Bieblovo je imel lani že precej več težav. Vozila je vse preveč na silo. Ostale tekmovalke pa so bile mnogo slabše. Precej boljši vtis so kot celota napravili moški. V odlični kondiciji se je predstavil Willi Bogner, ki je bil dva meseca na Aljaski tako da se mu ni bilo treba na novo spoznavati s snegom. Razen tega je dobil od svetovnega rekorderja v teku z ovirami Martina Lauerja zelo dober recept za gimnastiko. Lani nalomljeni členek mu ni delal več nobenih težav.

Dolge kondicijske priprave ima za seboj seveda tudi Fritz Wagnerberger, ki je bil kar tri mesece s planinsko ekspedicijo v Hindukušu. Skupaj z ostalimi je napravil dva prvenstvena vzpona na šestisočake in 12 na petisočake. Tudi ostali kot Fettig, Scheuerl, Bartels, Frank in Adalber Leitner so zadovoljili. Manj je tokrat pokazal eden najboljših Ludwig Leitner. Menijo pa, da bo tudi on še pravi čas v formi.

Te dni najboljši smučarji in smučarke Zahodne Nemčije počivajo, potem pa bo na vrsti drugi snežni trening.

Bo cirkus konkurenca CHAMONIXU?

Ali bo morda profesionalni smučarski cirkus lahko ogrozil velike prireditve amaterjev? To je eno od vprašanj, ki so pred svetovnim prvenstvom v Chamonixu tudi zelo zanimiva. Kaže, da lahko odgovorimo odločno negativno. Vsaj tako menijo vodilni fukcionarji Mednarodne smučarske zveze in tako nekako so menili tudi na nedavnem posvetovanju smučarskih zvez alpskih držav.

Smučarski cirkus profesionalcev ima namreč v ZDA dovolj težav, da pripravi za svoje tekmovalce tolikšno število tekmovanj, da se jim smučanje za denar še izplača. Za letošnjo sezono imajo v načrtu 12 tekmovanj in to vse v slalomu, kjer se tekmovalci manj izčrpavajo, pa tudi za gledalce je slalom zanimivejši, ker ga lahko sledijo skorajda v celoti. Kaže pa, da organizatorji cirkusa v Evropi ne morejo najti organizatorjev, ki bi hoteli prevzeti take tekme, ker se zavedajo, da bi naleteli na velik odpor smučarskih forumov, kar bi jim lahko v bodoče zelo škodovalo. Glavni meceni cirkusa so tri tovarne smuči, dve evropski in ena ameriška. Ti investitorji bi seveda prav radi videli cirkus kot zelo dobro reklamo tudi v Evropi. Zaradi odločno odklonilnega stališča Mednarodne smučarske zveze in smučarskih zvez posameznih držav pa kaže, da profesionalci ne bodo strašili po evropskih smučiščih.

Skromni Norvežani

Norveška se od Chamonixa mnogo ne obeta. Glavna pozornost je usmerjena seveda v Zakopane. Ne smemo pa pozabiti, da so v zadnjih letih norveške alpske smučarke požele vrsto skorajda senzacionalnih uspehov. Ne gre jih torej podcenjevati, čeprav bodo nastopile najbrž s precej novimi imeni. Med moškimi še vedno niso našli naslednika trikratnemu svetovnemu prvaku Steinu Ericsenu. Do konca leta bodo imeli tri skupne treninge, potem pa bodo šli s tekme na tekmo v alpskih deželah. Norvežani samo pravijo, da imata največ možnosti med moškimi Rönnestad, med ženskami pa Haradsenova.

Kdo so favoriti za Chamonix?

Da ne bomo imeli pri izbiranju favoritov za alpsko svetovno smučarsko prvenstvo preveč težav, naj za nas govori olimpijski zmagovalec iz Squaw Valleya in svetovni prvak v alpski kombinaciji Guy Perillat. Pravzaprav nam ta mojster smuči bolj odgovarja na vprašanje, kdo so njegovi najnevarnejši nasprotniki v Chamonixu. Toda ali ni končno to pravzaprav isto? Pa še eno prednost imamo ob tovrstnem prognoziranju — odgovornost za prognozo prevzema Guy Perillat. Takole pravi:

— Med Francozi bom imel dovolj opravka z Duvillardom in Bonlieujem, med Avstrijci najbrž ne bo več Schanz najnevarnejši, ampak bi prej omenil Burgerja, potem pa sta tu še Amerikanec Werner in Nemec Leitner.

Italijani - skromni upi

Italijani so se s približno enako silo zagnali v priprave vseh panog smučanja. Skorajda vzporedno, vsaj časovno, tečejo priprave tekačev, skakalcev in alpskih smučarjev. Suhi trening je bil za vse panoge še intenzivnejše kot so bili navajeni v prejšnjih letih, pred dnevi pa so odšli tudi že na sneg. Skupina alpskih smučarjev se je pod vodstvom trenerja Hermanna Noglerja podala v Alpe Di Siusi. Z izjemo rahlo poškodovanega Bruna Albertija so bili na mestu vsi najboljši: De Nicolo, Milianti, Pedroncelli, Senoner, Sioupaes, Pill, in Mahlknecht.

Odlični tereni v Cerviniji pa bodo v prihodnjih tednih glavno zatočišče obeh italijanskih alpskih ekip moške in ženske. Predvidevanja Italijanov za Chamonix so bolj skromna, menijo pa, da bi se njihovi smučarji in smučarke morda le lahko potegovali tudi za boljša mesta, pri čemer za zdaj v svojih upih še ne segajo po medaljah.

350 tekmovalcev

Kaže, da bo svetovno prvenstvo v alpskem smučanju v Chamonixu doslej največje tako po številu udeleženih držav kakor tudi tekmovalcev. Za zdaj govorijo o 31 državah s približno 350 smučarji. Takole so se začasno prijavili: Švica 26, Španija 25, Avstrija 22, Kanada 20, Francija 20, Zahodna Nemčija 20, Italija 19, ZDA 17, Vzhodna Nemčija 15, Poljska 15, Japonska 15, SZ 12, Norveška 11, Velika Britanija 10, Argentina 8, Nizozemska 8, Jugoslavija 8, Romunija 8, Švedska 8, CSSR 7, Bolgarija 6, Turčija 6, Finska 6, Iran 5, Lichenstein 4, Cile 3, Island 3, Belgija 2, Koreja 2, Libanon pa še ni najavil števila svojih tekmovalcev.

Brez ZDA?

Ameriško zastopstvo na svetovnih prvenstvih v Chamonixu in Zakopanih še ni zagotovljeno. Smučarji se sicer pripravljajo, toda zopet enkrat se morajo funkcionarji boriti s skoraj nepremostljivimi finančnimi težavami. Eden od vodilnih funkcionarjev v smučarski zvezi je izjavil, da je stanje prav kritično. Trenutno imajo vsega 25.000 dolarjev, potrebujejo pa jih 60.000, da bi se lahko udeležili obeh prvenstev.

Tekmovanja po Sloveniji

Nogomet

CELJSKA OKRAJNA LIGA

CELJE — V IX. kolu celjske okrajne nogometne lige so bili doseženi naslednji rezultati: Smartno ob Paki : Store 0:1, Žalec : Slov. Konjice 1:6, Rogatec : Olimp 0:5, Zreče : Soštanj 0:3, Kladivar B : Velenje 0:2, Steklar : Nazarje 7:0.

Velenje	8	7	0	1	43:3	15
Store	8	7	0	1	46:5	14
Olimp	8	6	1	1	37:7	13
Smartno	9	6	0	3	42:13	12
Slov. Konjice	9	5	1	3	27:24	11
Soštanj	8	5	0	3	24:10	10
Kladivar B	8	5	0	3	44:19	10
Steklar	9	2	2	5	16:30	6
Rogatec	9	3	0	6	14:30	6
Žalec	8	2	1	5	26:38	5
Nazarje	8	1	0	7	15:52	2
Zreče	8	1	0	7	7:62	2
Vransko	8	0	0	8	12:60	0

MARIBORSKA PODZVEZA

MARIBOR — Rezultati XI. kola: Kovinar B : Mejnik 0:2, Branik : Sever 7:0, Ojstrica : Drava 2:2, Korotan : Fužinar 1:3, Pohorje : Železničar 1:5, Aluminij : Ruše 7:0

Železničar	11	9	2	0	46:4	20
Aluminij	10	7	2	1	32:8	16
Fužinar	10	5	5	0	21:11	15
Branik	11	6	1	4	35:21	13
Kovinar B	11	5	1	5	32:23	11
Mejnik	11	4	3	4	21:24	11
Drava	11	2	5	4	16:29	9
Ojstrica	11	2	5	4	16:38	9
Sever	11	3	2	6	20:34	8
Korotan	11	2	2	7	16:30	6
Pohorje	11	2	2	7	19:34	6
Ruše	11	2	2	7	15:36	6

Zaostala tekma Aluminij : Fužinar bo na sporedu v nedeljo 19. novembra.

GORIŠKA LIGA

GORICA — V zadnjem kolu sta bila dosežena naslednja rezultata: Adria : Tolmin 3:7, Primorje : Anhovo 0:3. Ker je moštvo Gorica B nastopalo izven konkurence, je lestvica naslednja:

Branik	5	4	1	0	13:7	9
Tolmin	5	3	1	1	20:10	7
Anhovo	5	3	1	1	14:7	7
Primorje	5	2	1	2	9:15	5
Adria	5	1	0	4	10:17	2

Nogomet:

LJUBLJANSKA PODZVEZA

LJUBLJANA — Jesenski prvak v ljubljanski podzvezni ligi je postal Proletarec iz Zagorja, ki je zasluženo osvojil ta naslov. V mladinski ligi pa je prvak Grafičar, ki ima 3 točke naskoka pred Rudarjem.

Člani: Mengeš : Kočevje 4:0, Proletarec : Bratstvo 2:1, Rudar : Svoboda (Dup) 0:3, Grafičar : Svoboda (Kis) 3:0, Papirničar : Sava 2:1.

Proletarec	11	9	0	2	28:15	18
Papirničar	11	8	2	1	29:18	18
Grafičar	11	8	0	3	29:11	16
TVD Mengeš	11	7	0	4	33:26	14
Svoboda Dupl.	11	6	1	4	21:18	13
Svoboda Kis.	11	4	4	3	24:17	12
Rudar	11	3	2	6	18:19	10
Bratstvo	11	4	1	6	33:26	9
Litija	11	3	2	6	26:33	8
Kamnik	11	3	0	8	16:35	6
Sava	11	2	1	8	21:32	5
Kočevje	11	1	1	9	9:39	3

Mladinci: Mengeš : Kočevje 1:5, Proletarec : Bratstvo 3:2, Rudar : Svoboda (Dupl) 8:0, Kamnik : Litija 3:0 p. f., Grafičar : Svoboda (Kis) 2:0, Papirničar : Sava 2:1.

Grafičar	11	1	1	0	50:7	21
Proletarec	11	9	2	1	39:17	18
Rudar	11	8	1	2	50:12	17
Kočevje	11	6	2	3	37:17	14
Sava	11	4	3	4	20:20	11
Papirničar	10	5	0	5	27:30	10
Litija	11	4	1	6	26:33	9
Svoboda Dupl.	11	4	1	6	22:31	9
Bratstvo	11	4	0	7	30:29	8
Svoboda Kis.	11	4	0	7	20:34	8
Kamnik	11	2	0	9	16:56	4
Mengeš	10	0	1	9	8:60	1

I. razred, skupina A: Olimpija : Poštar 2:1, Proletarec II. : Litostroj 0:6, Odred-Krim II : Papirničar 4:3, Triglav II : Enotnost 14:0.

Triglav II	10	8	1	1	52:17	17
Poštar	11	7	1	3	39:18	15
Rudar II	9	7	0	2	31:11	14
Odred-Krim II	10	6	2	2	33:18	14
Litostroj	10	5	1	4	22:14	11
Papirničar	9	4	2	3	35:19	10
Olympia	9	3	3	3	21:16	9
Enotnost	10	4	1	5	22:45	9
Medvode	9	1	3	5	22:27	5
Komet	10	2	1	7	15:46	5
Proletarec II	10	1	1	8	13:58	3

I. razred, skupina B: Jarše : Usnjar 1:1, Ribnica : Dob 1:2, Slivnica : Tabor 1:1, Grafičar II : Logatec 2:1, Grosupije : Rakek 2:3.

Domžale	9	7	2	0	23:5	16
Slovan II	8	7	1	0	39:11	15
Dob	11	6	3	2	31:27	15
Tabor	11	6	2	3	28:15	14
Rakek	10	6	1	3	29:20	13
Grafičar II	10	4	3	3	26:20	11
Logatec	10	5	0	5	25:31	10
Usnjar	10	4	1	5	20:27	9
Grosupije	11	3	1	7	18:28	7
Slivnica	10	2	1	7	14:34	5
Ribnica	8	1	1	6	15:27	3
Jarše	10	0	2	8	18:39	2

Kegljanje

PRVENSTVO GORENJSKE

Kranj — Na kegljiščih v Kranju in na Jesenicah je bilo pred dnevi končano letošnje člansko ekipno prvenstvo Gorenjske, v katerem je nastopalo osem moštev. Na tem prvenstvu so zbrali 7 najboljših posameznikov za okrajno reprezentanco za turnir, ki bo 29. novembra. Gorenjsko reprezentanco bodo sestavljali: Pečar (KG), Martelanc, Turk. Stružnik (vsi Tr), Korošec, Črv, Šlibar (vsi Jes).

Končni vrstni red ekipnega tekmovanja: **1. Jesenice 13.237, 2. Triglav 13.120, 3. Gradis (Jes) 12.612, 4. Kranjska gora 12.479, 5. Ljubelj (Tr) 12.426, 6. Bled 12.132, 7. Prešeren 11.696, 8. Podreča 11.669.**

Tekmovanje v kolektivih

DELAVSKE IGRE V CELJU

Celje — Občinski sindikalni svet v Celju je tudi letos v jesenskem obdobju organiziral ob sodelovanju in pomoči Občinske zveze za telesno kulturo in celjskih sodnikov športna tekmovanja med športnimi aktivi v podjetjih. Tekmovanja so v nogometu, namiznem tenisu, rokometu, streljanju in šahu in zajemajo okrog 100 nastopajočih, zaključena pa bodo v tem mesecu.

Košarka

DVA PORAZA UČITELJIŠNIKOV

Celje — Prijateljski tekmi v košarki sta prinesla dva poraza učiteljišnikom. **Gimnazija : Učiteljišče 49:46, ESŠ : Učiteljišče 46:43.**

POMURSKA LIGA

Murska Sobota — V nedeljo je bilo odigrano I. kolo pomurske košarkarske lige za člane: **Rezultati:** Elan I. : Sloga 87:42, Grafičar : ESŠ 42:33, SSTV : Rakičan 64:35.

POKALNE TEKME

V ponedeljek sta bili odigrani še dve preostali tekmi četrtfinala za pokal Jugoslavije v ljubljanskem okraju. Na Taboru so člani Ljubljane premagali Moste, za Bežigradom pa so člani Old Boys dosegli tesno zmago proti mladincem Ljubljane.

Ljubljana : Moste 71:49 (42:22)

Tekma je bila zanimiva samo v prvem polčasu, ko sta obe moštvi in to zlasti Ljubljana igrali dokaj smotrno in povezano. Tako je Ljubljana zlahka dosegla potrebno prednost ter zaključila polčas z 42:22. V drugem delu pa je igra povsem izgubila na svoji vrednosti, saj sta obe moštvi igrali zelo raztrgano ter se omejevali le na individualne akcije. Tako o kakšni skupni igri in dobri obrambi, sploh ne moremo govoriti. V tem delu so vstopili v igro sicer mlajši igralci in to predvsem pri Ljubljani, vendar bi tudi ti z več pazljivosti lahko prikazali boljšo igro. Tekmo sta sodila Bolka in Lavrič Dušan iz Ljubljane.

Ljubljana: Eiselt 15, Tavčar 16, Stražar 22, dr. Vranić 6, Lajovic 3, Belle 2, Jordan 6.

Moste: Umek 6, Lesjak 4, Turk 12, Plešnar 10, Kmetič 2, Cerkvenik 15.

Old Boys : Ljubljana 63:61 (33:30)

V drugi tekmi so zvečer za Bežigradom v telovadnici Tehnične vajeniške šole člani Old Boys s težavo premagali borbene mladince Ljubljane. Tekma je bila zelo hitra in polna dramatičnih trenutkov, k čemer je v veliki meri prispevala sicer zelo lepa, a majhna in gladka telovadnica. V prvem polčasu so bili boljši člani Old Boys, ki so s svojo izkušenostjo nadoknadili borbenost in hitrost mladincev Ljubljane. V drugem delu pa je bila igra zelo izenačena in so člani dosegli zmago šele v zadnjih minutah igre. Tekmo je sodil Umek Andrej iz Ljubljane.

Ljubljana: Volovšek 24, Trkman 4, Pavlič 4, Jelačin 10, Kučej 5, Opšteter 14.

Old boys: Fugina 8, Debevc 16, Jezovšek 4, Kralj 11, Amon 12, Bizjak 6, Juvan 6, Kavčič J., Steiner.

Rokomet

OKRAJNA KRANJSKA LIGA

KRANJ — Tekmovanje v okrajni kranjski rokometni ligi je bilo zaključeno in je osvojil prvo mesto Triglav.

Triglav	9	8	1	0	186:107	17
Iskra	9	8	0	1	183:102	16
Križe	9	5	2	2	150:119	12
Storžič	9	4	1	4	118:118	9
Mladost B	9	4	1	4	122:125	9
Borac	9	2	4	3	114:122	8
Radovljica	9	1	4	4	122:157	6
Sava	9	2	1	6	108:167	5
Tržič B	9	2	0	7	146:190	4
Duplje	9	1	2	6	103:150	4

Najboljši strelci: Šumandl (Iskr.) 60, Rus (Tr) 49, Dobre (Kr) 45, Gašperšič (Rad) 44, Leibacher (Tr) 43, Ješe (Križe) 42, Blažič (Iskra) 41, Zorman (Sava) 39.

GORIŠKA LIGA

AJDOVŠČINA — V nedeljo sta bili odigrani dve prvenstveni tekmi goriške rokometne lige. **Člani:** Učiteljišče-Tolmin : Nova Gorica 23:16, Rudar-Idrija : ETA-Cerkno 17:8.

Part. Rud.-Idr.	5	5	0	0	88:58	10
Učit.-Tolmin	5	4	0	1	92:64	8
ETA-Cerkno	5	2	0	3	77:82	4
Ajdovščina II	4	2	0	2	41:52	4
Nova Gorica	4	1	0	3	73:72	2
Vipava	5	0	0	5	64:108	0

Jesenski prvak pri moških je postalo zasluženo moštvo idrijskega Rudarja, dočim si je drugo mesto z borbeno igro pridobil novinec v tem tekmovanju Učiteljišče iz Tolmina. Tretje mesto pa bo določila zaostala tekma med Ajdovščino II in Novo Gorico, ki bo odigrana v nedeljo.

Reprezentanca Jugoslavije : Ljubljana na GR

Nadaljevanje tekmovanja za jugoslovanski rokometni pokal brez slovenskih moštev — Partizan-Krim končno republiški prvak? — Kljub številnim poškodbam osvojili vse točke

Po zaključku rokometnih tekem v raznih ligah je seveda v središču pozornosti tekmovanje za jugoslovanski rokometni pokal. Po I. kolu zaključnega dela sta ostali v tekmovanju le še dve moštvi iz naše republike. Slovan v tekmi z lanskim zmagovalcem v tem tekmovanju, Lokomotivo, ni mogel pričakovati več kot poraz. Lahko pa rečemo, da so se igralke Slovana v prvem delu dobro upirale, čeprav so igrale na igrišču v Zagrebu.

Končano je tudi jesensko prvenstvo pri članicah. Odigrana je bila zadnja tekma v Vipavi, kjer sta se srečali Vipava in Učiteljišče Tolmin. Tolminčanke so zmagale s 3:2.

Ajdovščina	3	3	0	0	24:3	6
Part. Rudar-Idr.	3	2	0	1	24:13	3
Učit. Tolmin	3	1	0	2	8:14	2
Vipava	3	0	0	3	6:32	0

Igralkam Ajdovščine, ki so postale jesenski prvak, so le Idrijčanke dorasel nasprotnik.

POMURSKA LIGA

MURSKA SOBOTA — V okviru pomurske rokometne lige je bilo prvenstvo končano pri članicah I. in II. razreda ter pri pionirjih. Prvenstvo pa še ni končano pri članih I. in II. razreda, zaradi nekaterih preloženih tekem.

Člani I. razred:

Beltinci	8	8	0	0	194:42	16
Lendava	9	8	0	1	180:97	16
Grafičar	7	6	0	1	169:99	12
Tekstilec	8	5	0	3	136:120	10
Krog	9	5	0	4	170:155	10
ESS	9	4	0	5	163:144	8
Elan	9	3	1	5	151:205	7
SURS	9	1	2	6	128:174	4
Sloga	9	1	1	7	142:193	3
SUT	9	0	0	9	36:240	0

Člani II. razred:

Pomurje	7	5	1	1	78:61	11
Agroservis	7	4	1	2	107:85	9
Lendava II.	6	4	0	2	108:74	8
Beltinci II.	7	3	2	2	110:89	8
Krog II	7	3	0	4	81:108	6
SSTV	7	1	2	4	108:132	4
Rakičan	7	2	0	5	35:56	4
Ljutomer	6	2	0	4	43:65	4

Članice I. razred:

ESS	5	5	0	0	53:8	10
Sloga	5	3	1	1	28:24	7
Krog	5	3	0	2	20:19	6
Beltinci	5	2	0	3	13:17	4
Elan	5	1	1	3	10:31	3
Grafičar	5	0	0	5	0:25	0

Članice II. razred:

SSTV	3	3	0	0	18:1	6
ESS II.	3	2	0	1	10:5	4
SZD	3	1	0	2	11:14	2
Tekstilec	3	0	0	3	1:20	0

Pionirji:

Mladost	7	7	0	0	93:31	14
Polet	7	6	0	1	82:34	12
Krog	7	3	0	4	57:46	6
Enotnost	7	3	0	4	50:45	6
Lendava	7	3	0	4	37:54	6
Cankova	7	3	0	4	27:50	6
Rogaševci	7	3	0	4	33:76	6
Ljutomer	7	0	0	7	14:58	0

Pionirke:

Enotnost	7	7	0	0	102:15	14
Cankova	7	5	0	2	44:17	10
Polet	7	5	0	2	51:24	10
Crensovci	6	3	0	3	28:35	6
Lendava	7	3	0	4	24:48	6
Mladost	6	2	1	3	17:39	5
Krog	7	1	1	5	15:47	3
Ljutomer	7	0	0	7	3:59	0

KOPRSKA LIGA

KOPER — Rezultati zaostalih tekem VII. kola: Partiza-Piran II : Koper II 20:13, Gimnazija-Koper : IKS-Koper 17:19, Partizan-Koper I : Učiteljišče-Koper 19:22.

Rezultati VIII. kola: Partizan-Koper II : Gimnazija-Koper 17:9, IKS-Koper : Partizan-Koper I 19:25, ESS-Koper : Partizan-Piran II. 18:7, Partizan-Izola : Partizan-Piran I 12:16.

Piran I	7	7	0	0	189:79	14
ESS-Koper	6	6	0	0	138:86	12
Koper I	6	4	0	2	127:93	8
Izola	7	4	0	3	156;123	8
IKS-Koper	7	3	0	4	150:165	6
Učit.-Koper	6	2	0	4	99:129	4
Piran II	7	2	0	5	89:139	4
Koper II	7	1	6	6	105:144	2
Gimn.-Koper	7	1	0	6	72:136	2

Hokej

V nedeljski številki Poleta smo objavili poročilo s tekme Ljubljana : Beograd, ki je bila v Zagrebu v soboto popoldne (Beograd je zmagal s 5:3). V nedeljo sta se moštvi v povratni tekmi še enkrat spoprijeli, tokrat je bila uspešna Ljubljana, ki je premagala Beograd s 6:4 (2:2, 1:0, 3:2). Omenimo naj, da je Ljubljana nastopila brez Župančiča, Repine, Radina, Osrečkega in Grudna. Gole za Ljubljano so dosegli Tišler 2, ter Volkar, Prosenc, Čuček in Oblak po 1.

Manj zadovoljni pa smo lahko z nastopom, ki ga je pokazal naš predstavnik v II. zvezni ligi Rudar iz Trbovelj. Nastopil je v Plevljah proti tamkajšnjemu Rudarju in proti pričakovanju izgubil z visokim rezultatom. Proti pričakovanju zato, ker je ime Rudarja iz Plevelj malo znano in čeprav je moral Rudar na tuje igrišče, je večina pričakovala, da se bodo Trboveljčani uvrstili v naslednje kolo. Tekmo, ki se je končala z zmago domačih 22:11 (8:6), si je ogledalo 2500 gledalcev. Lahko še povemo, da so Trboveljčani vodili v prvih minutah že 4:0. Kmalu pa so domači uredili svoje vrste in prevzeli pobudo v svoje roke. V drugem delu pa je vzdržljivost opravila svoje in Trboveljčani, čeprav so si pridobili že precej izkušenj v II. ligi, so morali kloniti proti manj znanemu nasprotniku.

Z bilanco uspehov v letošnjem tekmovanju za pokal torej ne moremo biti zadovoljni. Pri moških in pri ženskah se je po eno moštvo iz naše republike uvrstilo med 16 najboljših in če upoštevamo, da so manj znani nasprotniki premagali člane I. zvezne lige, potem bi morda ob bolj zagrizenem igranju lahko uspelo to tudi kakemu našemu moštvu.

DENAR ZBIRAJO OD TEKME DO TEKME

Potem ko je bila letos spomladi ustanovljena II. zvezna rokometna liga in so se tri najboljša slovenska moštva uvrstila v to skupino, so mnogi pričakovali, da bo republiška liga za moške precej slabša kot je bila prejšnja leta. Jesenski del tekmovanja pa je pokazal, da imamo razen Odreda, Slovana in Rudarja še vrsto dobrih moštev. Med njimi je prav gotovo najboljša vrsta Partizan-Krim, ki je v 9 tekmah zbrala vse točke, in zanesljivo osvojila naslov jesenskega republiškega prvaka.

Iz moštva, ki je bilo ustanovljeno pred 7 leti na II. državni gimnazaja, se je kmalu razvila odlična vrsta. Že več let nastopa Partizan-Krim v republiški ligi in nikdar se igralci tega kolektiva niso uvrstili slabše kot na peto mesto. To je torej dokaz, da uspeh, ki so ga letos dosegli Rakovničani, ni slučajen. Sicer pa bi se prav lahko zgodilo, da bi letos Partizan-Krim nastopal v II. zvezni ligi. V lanski republiški ligi je bila zadnja tekma med Branikom in Partizanom-Krimom, ki naj bi odločala o 3. mestu. Če bi zmagal Branik, bi 3. mesto pripadlo Mariborčanom, če pa Partizan-Krim, pa Ljubljančanom. Ker pa se je tekma končala z neodločenim rezultatom, je zasedel 3. mesto na lestvici Rudar in se tako kot tretji predstavnik naše republike uvrstil v II. zvezno ligo.

Tov. Liberšak, ki skrbi za moštvo iz Rakovnika, nam je dejal, da jih je letos neprestano spremljala smola. Še nikdar niso imeli toliko poškodb kot tokrat, in so skoraj ves čas nastopali nekompletni. Kljub temu pa jim je uspel podvig, da so zbrali vse točke, ki so bile na razpolago. Drugi problem pa so finančne težave. Denar za nastope so dobivali od tekme do tekme na Občinski zvezi za telesno kulturo. Seveda so bili take podpore deležni najbrž le zato, ker so bili neprestano na prvem mestu, vprašanje pa je, če bi dobivali denar za nastope tudi, če ne bi bili najresnejši kandidati za prvo mesto. Partizan-Krim je tudi klub brez odbornikov. Svojo dolžnost opravlja vestno le predsednik, vsi ostali funkcionarji pa so le na papirju.

Kaže, da bodo igralci Partizan-Krim, ki so vsi po vrsti pravi amaterji, resni pri treningu in vestni pri nastopih, tudi v spomladanskem delu nadaljevali z uspehi. Po vsem tem jim najbrž ne bo težko osvojiti naslova republiškega prvaka in uvrstitev v II. zvezno ligo bo s tem prav blizu. Že danes pa skrbi Rakovničane, ali bodo zmogli vse, kar zahteva tako tekmovanje. Za zdaj nimajo igrišča, kakršnega zahteva tekmovanje v II. zvezni ligi, da pa bi igrali na tujem igrišču, jim ne gre v račun. Že več ko dve leti namreč niso izgubili nobene tekme na svojem igrišču. To pa je orožje, ki bi tudi v II. zvezni ligi igralo veliko vlogo. Najbrž bo treba ukreniti tako, kot so storili lani z žensko vrsto. Ta ekipa je namreč v ljubljanskem centru zasedla prvo mesto in bi se lahko udeležila kvalifikacij za republiško ligo. Ker pa so dekleta igrala šele leto dni, so bili funkcionarji mnenja, da za republiško ligo še niso zrela. Moška vrsta Partizan-Krim bi za nastop v II. zvezni ligi bila sposobna, treba pa bo poskrbeti tudi za vse ostalo, da bi v primeru uvrstitve lahko v II. zvezni ligi uspešno nastopali.

Zaostala tekma Brežice : Partizan-Krim 7:12 (5:7)

Part.-Krim	9	9	0	0	151:96	18
Branik	9	7	1	1	183:140	15
Kovinar	9	4	3	2	128:106	11
Celje	9	4	1	4	172:155	9
Krško	9	4	1	4	127:142	9
Ajdovščina	9	3	2	4	171:159	8
Mladost	9	4	0	5	165:176	8
Brežice	9	3	1	5	145:162	7
Sentvid	9	2	1	6	118:160	5
Tržič	9	0	0	9	129:223	0

ZANIMIVA TEKMA NA GR

Rokometna reprezentanca Jugoslavije, ki se od danes dalje pripravlja v Trbovljah za mednarodni turnir v Oslu, bo v ponedeljek nastopilo na Gospodarskem razstavišču proti okrajni reprezentanci Ljubljane. Reprezentanca bo odpotovala v Oslo na turnir, ki bo v počastitev 25. letnice obstoja norveške rokometne zveze in bodo tam nastopile še Švedska, Danska in Norveška. To bo pravzaprav prvo večje rokometno tekmovanje v Evropi, saj je znano, da povsod drugje igrajo rokomet v dvoranah in je sedaj šele začetek sezone. Reprezentanca bo v Trbovljah ostala tri dni.

Doslej je Ljubljana igrala vedno dokaj uspešno v tekmah z državno reprezentanco. Letos februarja pred odhodom na svetovno prvenstvo je reprezentanca zmagala z zelo tesnim rezultatom. Obeta se torej zanimiva tekma in upajmo, da bodo igralci ljubljanske reprezentance dobro opravili svojo nalogo.

V reprezentanci Ljubljane bodo igrali naslednji igralci: **Sever, Potočnik, Ovsenik, Juvan, Narobe, Albreht** (vsi Odred), **Pirc, Zmuc** (oba Sl) **Ačkun, Skrinjar** (oba Ru) ter rezerva **Setinc.**

V ponedeljek bo na GR kot predtekma tudi turnir, na katerem bodo nastopili najboljši slovenski klubi.

SPORED TEKEM V OSLU

V Oslo bo naša državna reprezentanca odpotovala 21. novembra zjutraj, prvo tekmo pa bodo naši rokometaši odigrali 24. novembra proti Norveški. Se istega dne se bosta sestali reprezentanci Švedske in Danske. Naslednjega dne pa bosta na vrsti srečanji zmagovalcev in premagancev. Po povratku iz Osla bo naša reprezentanca odigrala dve tekmi v Berlinu in Kielu z istoimenskima mestnima reprezentancama.

Težak poklic

V Združenih državah Amerike je rugby prav gotovo med najbolj popularnimi športnimi panogami. Njihovi profesionalni igralci se večkrat najdejo na najvišjih mestih, kadar izbirajo športnika leta. Toda pot do uspehov v tem športu je tudi težavna. Takole izgleda »delovni« dan nekega profesionalnega igralca: dopoldne tek po gozdu in 3 ure teorije ter dela v dvorani. Popoldne dve trening tekmi (druga za drugo) z dvema ekipama. Ob 26. uri diskusija o treningu in ob 22. uri — vsi v postelji.

Balzam za boksarje

Francoski športni novinar Jean James je v L'Equipu objavil vest, da je odkril čudotvorni balzam za boksarje. To je namreč neko mazilo, ki so ga uporabljali japonski rokoborci v starih časih. Ta balzam bi obvaroval lahko boksarje vseh poškodb na obrazu, ki so pri tem športu zelo pogoste. Mast je treba močno vgnesti v kožo, ki postane potem tako odporna, da so poškodbe zelo redke. Mast napravijo domačini iz posebne vrste alg, vendar je priprava tega balzama zelo dolgotrajna in traja okoli mesec dni, ker se morajo nekatere sestavine dobro spojiti. James trdi, da bi ta čudotvorni balzam rešil mnoge tekmovalce pred tehničnim knockoutom.

Ureja uredniški odbor — Glavni urednik Franček Mirtič — Odgovorni urednik Vlado Žlajpah — Rokopisov ne vračamo — Tisk tiskarne »Toneta Tomšiča« v Ljubljani — Uredništvo in uprava v Ljubljani, Cankarjeva 4 (pasaža Nebotičnika — Poštni predal 377 — Čekovni rač. uprave 600 15 3-84 Telefoni: uredništvo 21 281 (ob nedeljah 20 170, 171, 21 310, 20-157) — uprava: 21 281 — Letna naročnina 1600 polletna 800 din

NOGOMETNA PANORAMA

Borba za točke postaja vedno hujša — Oster nogomet v minulem kolu — Maribor vložil pritožbo na tekmo Proleter : Maribor

■ PRVENSTVO V SLOVENSKI CONSKI LIGI SE PRIBLIŽUJE KONCU. RES JE, DA SE TA TEDEN NAJVEČ GOVORI O VELIKEM NOGOMETNEM SPEKTAKLU, KI BO NA SPOREDU V NEDELJO V ZAGREBU, KJER BO SREČANJE NOGOMETNIH REPREZENTANC JUGOSLAVIJE IN AVSTRIJE, VENDAR JE PRAV, DA KLJUB TEMU POSVETIMO NEKAJ VRSTIC ZADNJEMU KOLU V SCL IN GOSTOVANJU MARIBORA V OSIJEKU.

UGOTOVITVE V ZADNJEM KOLU

■ Največje presenečenje je gotovo neodločen rezultat, ki ga je Ilirija dosegla v Trbovljah.

■ Bilo je precej primerov slabega sojenja. Kolenc je bil mnogo premehak v tekmi Slovan : Kladivar, Blekač je spreminjal odločitve na tekmi v Kranju med Triglavom in moštvom Odred-Krim. Tudi Bertok ni vodil najboljše srečanje med Celjem in Gorico in tudi Janžeković je delal napake v tekmi Triglav (Lj) : Sobota. Tudi s sojenjem Kordeža v Trbovljah niso bili zadovoljni. Se pravi, sodniki se bodo morali pogovoriti med seboj o enotnejšem kriteriju sojenja.

■ Igra je bila skoraj v vseh srečanjih precej ostra. Iz Trbovelj poročajo, da so igralci precej obračunavali med seboj, na tekmi Slovan : Kladivar smo videli nešportne poteze Elznerja in Vesića in disciplinsko sodišče bo imelo spet nekaj dela. Delegat je namreč v svojem poročilu zahteval za Elznerja strogo kazen, češ, da je namerno udaril nasprotnega igralca takrat, ka je bil brez žoge. Tudi Vesić (Kl) je po poročilu delegata zaslužil kazen, čeprav nekoliko milejšo.

■ Najkvalitetnejšo igro je prikazal Triglav (Lj), čeprav je zaigral dobro samo v sredi prvega in v sredi drugega polčasa. Ima 4 točke naskoka in tako tudi zagotovljen naslov jesenskega prvaka.

SMOLA V OSIJEKU

Maribor je v 14 dneh doživel že drugi poraz. To pot je pokleknil v Osijeku, čeprav bi lahko rekli, da se je premagal sam. Sto sekund pred koncem tekme je namreč Tolić z glavo prevaril lastnega vratarja Eferla in dosegel s svojim strelom po streljanem kotu zmago za Proleter.

Bila je spet smola in zopet smola. Šober je zadel vratnico, Pircu je sodnik razveljavil lep gol zaradi offsidea, čeprav sta dva branilca stala v vratih. Sasać je dosegel gol z roko, Arnejčič je 20 sekund pred koncem streljal čez prazna vrata, Vabić je imel slab dan...

In sodnik — to je bil Živković iz Skoplja — je sodil tako slabo, da so bili nezadovoljni celo domači.

V Osijeku ni igral Canjek, ki je bil poškodovan, z uspehom pa sta nastopila Šober in Kramar, ki sta že okrevala. Tudi Blaznik je spet igral in se zelo dobro znašel, prav tako tudi Arnejčič in Čeh.

Prvenstvo v II. ligi bo počivalo do 26. decembra. Maribor bi moral sicer igrati mednarodno nogometno tekmo z Avstrijci, vendar so gostje postavili previsoke zahtevke in s tega srečanja ne bo nič. Sicer pa Mariborčanom bo nekaj počitka gotovo koristilo. Treningi se normalno nadaljujejo, osmo mesto in 11 točk ni tako malo da bi bil kak vzrok za paniko.

MARIBOR SE PRITOŽUJE

Zaradi slabega sojenja in nerazumljivih odločitev v tekmi Proleter : Maribor pa nam je vodstvo Maribora poslalo prepis pritožbe, ki so jo poslali Tekmovalni komisiji II. zvezne lige v Zagrebu. Iz nje povzemamo samo najvažnejše.

V 31. minuti so domači dosegli drugi gol, pri katerem si je napadalec Proleterja Kasać pomagal z roko. Stranski sodnik Stanković je po tekmi izjavil, da je dobro videl prekršek. Se pravi, da je Proleter dosegel nepravilen gol.

— V 41. minuti je napadalec Maribora Pirc najprej preigral dva nasprotna igralca in dosegel popolnoma pravilen gol. Glavni sodnik je pokazal proti sredini igrišča, tako tudi stranski sodnik Andjelić. Po tem pa so stopili na sceno domači nogometaši, ki so se zbrali okoli sodnika in energično zahtevali, da gol razveljavi. Po daljšem razpravljanju je glavni sodnik spremenil svojo odločitev, ne da bi o tem vprašal tudi svojega pomočnika.

— Proleter je igral grobo in šele sredi drugega polčasa je sodnik Živković izključil desno krilo domačih. Ta je večkrat napadel levega branilca Maribora, ko je bil ta brez žoge. Kmalu za tem pa je izključil tudi nogometaša Maribora Donka za mnogo manjši prekršek.

— Na zahtevo Maribora, da se vsi ti dogodki napišejo tudi v protokol in da se dodajo tudi izjave stranskih sodnikov, je Živković takole dejal: »Jaz o vsem odločam, oni nimajo kaj govoriti!« Tudi predstavnik Proleterja je nasprotoval, da bi te izjave vnesli v zapisnik, vendar je na koncu delegat zahteval, da vse te pripombe le zabeležijo.

Nimamo namena spuščati se v komentiranje pritožbe, mislimo pa, da je prav, da o njej razpravlja Tekmovalna komisija. Dogodki, ki jih je v zadnjem času vse več tudi v II. zvezni ligi, kažejo, da bo treba uvesti v to tekmovanje nekoliko več reda!

Objava

Podzveza nogometnih sodnikov Ljubljane obvešča nogometne sodnike ljubljanske podzveze, da bo redna letna skupščina v soboto 16. decembra ob 18. uri na Taboru.

V ZAGREBU RAZPRODANO

Pred velikim nogometnim spektaklom v Zagrebu in Linzu — Oba nasprotnika si želita zmago — Stadion v Maksimiru premajhen

Za nogometno srečanje med jugoslovansko in avstrijsko enajstorico, ki bo v nedeljo popoldne v Zagrebu, vlada tako zanimanje, kot še za nobeno nogometno v letošnjem letu. Stadion v Maksimiru, ki sprejme okoli 45.000 gledalcev, bo mnogo premajhen, da bi sprejel vse tiste, ki bi si želeli ogledati to srečanje. Med tistimi, ki hočejo videti to srečanje, so tudi mnogi Avstrijci — na Avstrijski nogometni zvezi je prošenj za okoli 10.000 vstopnic. Kaže, da bo približno toliko Avstrijcev res prišlo v Zagreb, vendar bodo mnogi od teh prišli le na srečo. Morda bodo prišli skozi vrata stadiona, morda pa bodo morali ostati zunaj.

Obe reprezentanci si močno želita, da bi dosegli v tem srečanju popoln uspeh. Jugoslovanska reprezentanca se je znašla tik pred srečanjem v hudih težavah. Cela vrsta reprezentantov je poškodovana in menda bomo najbolj pogrešali odličnega reprezentanta — branilca Jusufija, ki je bil poškodovan v tekmi za pokal evropskih prvakov Partizan : Juventus. Za sedaj je tudi veliko vprašanje, če bo lahko v državnem dresu nastopil odličen napadalec Partizana Kovačević. Tudi ta je bil namreč poškodovan v istem srečanju. Sicer pa so naši nogometaši dokajšnji optimisti. Pravijo, da prav takrat, ko je položaj brezupen, zaigrajo najbolje. Nogometaši, ki bodo zastopali barve Jugoslavije, bodo imeli zares težko delo. Od težkih prvenstvenih tekem so močno utrujeni, posebej pa moramo povedati, da je na seznamu državnih reprezentantov tudi kar 6 nogometašev Partizana, ki so morali poleg prvenstvenih tekem v domovini odigrati še dve težki tekmi z Juventusom v Beogradu in Torinu. Tudi nekatere druge enajstorice gostujejo te dni v tujini, vendar je Nogometna zveza Jugoslavije prepovedala, da bi v teh moštvih nastopali reprezentanti. Z drugimi besedami — nogometaši bodo s težkimi nogami prišli na »tekmo leta« v Zagreb. In vendar — vsi upajo, da se bo dobro končalo...?

Tudi Avstrijci niso v dosti boljšem položaju. Zvezni kapetan Karl Decker je, kot pišejo avstrijski listi, popolnoma obupal. Cela vrsta njegovih reprezentantov je namreč poškodovana in nikakor ne more najti pravilne rešitve, kako bi sestavil svojo najboljšo enajstorico.

In kako bo v Linzu, kjer se bosta sestali B reprezentanci? Medtem ko so člani naše najboljše reprezentance zbrani v Zagrebu — sicer jih precej manjka — so člani B reprezentance prišli na trening v Maribor. V četrtek bodo odpotovali iz Maribora v Linz, od koder je z avtobusom kar 10 ur vožnje. V Mariboru je za reprezentante veliko zanimanje, še posebno, ker sta med njimi dva bivša Mariborčana Lamza in Frančeškin. Skupno je v Mariboru zbrano sedaj 12 igralcev. Manjkajo pa še 3 člani Partizana, ki so včeraj igrali v Torinu proti Juventusu. Hugo Ruševljanin, član komisije za sestavo reprezentance nam je takole pripovedoval:

»V Linzu ne bo lahko, saj imajo Avstrijci dobro B reprezentanco. Naši igralci pa so zelo utrujeni, so pa vsi zdravi in to me najbolj veseli. Reprezentanco bomo dokončno sestavili v četrtek, tik pred odhodom.«

Trener Antolković bo poskrbel, da reprezentanti ne bodo preveč utrujeni. Glavni cilj priprav v Mariboru je le razgibavanje in da se med seboj dobro spoznajo. Trening tekma z Branikom je bila za zaprtimi vrati. Kaže, da bo tudi sobotno srečanje med Avstrijo B in Jugoslavijo B posredovala avstrijska televizija.

Hokejski komentar

Hokejska zveza Srbije protestira

V ponedeljek je bila redna letna skupščina Hokejskega kluba Ljubljane. Za spremembo od prejšnjih let, ko so v glavnem govorili o slabih pogojih za trening in tekmovanja in še o vseh ostalih težavah, ki so bile redne spremljevalke hokejistov Ljubljane, so tokrat razpravljali o drugih problemih, predvsem o nadaljnjem tehničnem delu in sploh o rasti hokeja v našem glavnem mestu. Z izgradnjo novega umetnega drsališča nastajajo nove naloge, ki jih bodo lahko rešili le delavoljni in spretni klubski funkcionarji. Zato so o vsem tem nalogam posvetili na tej razpravi največjo pozornost. Zvedeli smo, da bo v tem mesecu le prišel iz Poljske trener Kasprzycky, ki bo prevzel tehnično vodstvo Ljubljane. To pa ne pomeni, da bo skrbel le za formo ligaškega moštva, temveč bo moral organizirati vse obrobne priprave za vzgojo novih igralcev. Mladina je sicer navdušena za hokejsko igro, o tem ne dvomimo, toda bo treba organizirati delo tako, da se bo na umetni ledeni plošči zvrstilo čimveč mladih drsalcev. Čez noč ne bomo dobili takoj izvežbanih igralcev, treba bo z mladino trdovratno delati in šele po nekaj letih si lahko obetamo zaželen uspeh. Pri tem delu bodo morali pomagati vsi igralci Ljubljane, ki se bodo prej ali slej itak posvetili vzgojnemu delu.

*

Pred nedavnim smo v našem hokejskem komentarju omenili nov sistem tekmovanja, o čemer so razpravljali člani Upravnega odbora Hokejske zveze Jugoslavije in kar so tudi z zadovoljstvom sprejeli prizadeti klubi. V letošnjem letu bo namreč tekmovanje razdeljeno v dve coni, zato ne bo enotne lige, pač pa se bosta prva dva iz vsake cone uvrstila v finalno skupino, kjer bodo tekmovali po ligaškem načinu. O vsem tem, kot rečeno, so bili pravočasno obveščeni vsi prizadeti, zdaj pa je nenadoma nastalo negodovanje s strani Hokejske zveze Srbije. Ta zveza namreč trdi, da so zaradi tega načina prizadeti klubi iz Srbije in da bo zaradi tega tudi padla kvaliteta. Po vrhu tega pa so na izredni skupščini Hokejske zveze Srbije govorili še o drugih »nepravilnostih« Hokejske zveze Jugoslavije, zaradi česar bi bilo potrebno sklicati izredno skupščino osrednje hokejske zveze ali vsaj sestanek s predstavniki republiških zvez. HZJ, ki je zvedela za željo republiške zveze Srbije, je vprašala vse republiške zveze, če so soglasne s sestankom predstavnikov republiških zvez, kjer bi se pogovorili o »sedmih« točkah, kolikor so jih sestavili na republiški zvezi Srbije za takšno razpravo. Zvedeli smo, da se republiške zveze ne strinjajo z mnenjem zvez v Beogradu, ker zdaj ni čas za razpravo o tem, kar so sklenili pred meseci, ker je sezona tik pred durmi. O nadaljnji usodi tekmovanja in o vseh spornih vprašanjih naj bi razpravljali po končanem tekmovanju oziroma po končani sezoni 1962.

RAČUNICA ZA ZVEZNO LIGO

Slišali smo mnogo ugibanj o tem, kako se bo pravzaprav končalo letošnje nogometno tekmovanje v najrazličnejših konkurencah od I. zvezne lige pa do II. zvezne lige in celo conskih lig. Pred nedavnim smo prejeli predlog propozicij o obnavljanju zveznih lig, iz katerega naj posredujemo samo glavne značilnosti.

KDO BO POSTAL ČLAN I. ZVEZNE LIGE?

Znano je, da bo imela v prihodnji tekmovalni sezoni I. zvezna liga 14 članov, se pravi, da bosta odslej dalje tekmovala v tej konkurenci dva kluba več kot doslej. V I. zvezno ligo se bosta uvrstila prvaka vzhodne in zahodne skupine II. zvezne lige. S tem bomo torej dobili 11. in 12. člana I. zvezne lige, za ostali dve mesti pa bo borba precej huda. Kot predvideva predlog propozicij, bosta imela pravico konkurirati za ti dve mesti še zadnji in predzadnji klub iz letošnjega prvenstva I. zvezne lige, ki bosta morala igrati kvalifikacije z drugoplasiranima kluboma iz obeh skupin II. zvezne lige. Točneje povedano tisti, ki se bo uvrstil na 11. mesto bo igral kvalifikacije po dvojnem cup sistemu z drugoplasiranim ene skupine II. zvezne lige, tisti pa, ki se bo uvrstil na 12. mesto v I. zvezni ligi, bo igral kvalifikacije z drugoplasiranim v drugi skupini II. zvezne lige. Tekmovanje bodo uredili tako, da bosta nasprotnika iz istega tekmovalnega področja, če pa bosta oba zadnj kluba I. zvezne lige iz istega tekmovalnega področja, bodo nasprotnike izžrebali.

Torej velika priložnost za mnoga moštva. Tisti, ki bodo zasedli zadnja mesta v I. zvezni ligi, še ne bodo popolnoma izgubljeni, veliko priložnost pa imajo tudi tisti, ki se bodo uvrstili na druga mesta v obeh skupinah II. zvezne lige!

VELIKE MOŽNOSTI ZA VSTOP V II. ZVEZNO LIGO

Pri izpopolnjevanju skupin II. zvezne lige — vsaka skupina bo namreč odslej štela 16 članov — bo tekmovanje precej zamotano in nastane pri tem cela vrsta možnosti.

■ Da se v eno od skupin II. zvezne lige ne vrne niti eden zastopnik iz I. zvezne lige in da drugoplasirani klub iz te grupe pride v I. zvezno ligo — izpolniti je treba osem mest.

■ Da se v eno od skupin II. zvezne lige ne vrne nihče iz I. zvezne lige in se drugoplasirani klub iz te skupine II. zvezne lige ne uvrsti v I. ligo — izpopolniti je treba sedem mest.

■ Da se v eno od skupin II. zvezne lige vrneta dva kluba iz I. zvezne lige in da se drugoplasirani klub iz te skupine uvrsti v I. zvezno ligo, ali da se vrne iz I. zvezne lige en klub in da tudi drugoplasirani klub iz te skupine II. zvezne lige ne pride v I. zvezno ligo — izpopolniti je treba šest mest.

Izpopolnjevanje bo potekalo takole:

Ker nas zanima predvsem II. zvezna liga — zahodna skupina, bomo navedli, kako bi se po tem predlogu ta skupina izpopolnjevala.

Če pride do izpopolnjevanja s sedmimi klubi:

— Prvoplasirani klub SCL,

— Dva prvoplasirana kluba iz BiH,

— Dva prvoplasirana kluba iz Hrvatske,

— Zmagovalca tekmovanja, v katerem bodo sodelovali: zadnji klub z letošnjega tekmovanja zahodne skupine II. zvezne lige, drugoplasirani klub slovenske conske lige in tretjeplasirana kluba iz BiH in Hrvatske. Tekmovanje bo po dvojnem cup sistemu.

Če pride do izpopolnjevanja s šestimi klubi:

— Prvoplasirani klub SCL,

— Dva prvoplasirana kluba iz BiH in Hrvatske,

— Zmagovalec tekmovanja, v katerem sodelujejo: zadnji klub z letošnjega tekmovanja zahodne skupine, drugoplasirani klub SCL in tretjeplasirani klubi BiH in Hrvatske.

Če pride do izpopolnjevanja s petimi klubi:

— Dva prvoplasirana kluba iz BiH in Hrvatske,

— Prvoplasirani klub SCL,

■ Vsi klubi, ki bodo kandidirali za vstop v zvezne lige, pa bodo seveda morali izpolniti posebne pogoje. Morajo imeti stadion s travnatim igriščem in s tribunami, ki sprejmejo najmanj 10.000 gledalcev. Imeti morajo tudi vse potrebne sanitarije, kopalnice in tehnične priprave, ki so nujne pri takem tekmovanju. Vsi člani zveznih lig morajo tekmovati tudi z mladinskim moštvom in z moštvom pionirjev.

O tem predlogu propozicij za izpopolnjevanje zveznih lig bo razpravljal Izvršni odbor Nogometne Jugoslavije na seji 18. novembra 1961.

Rogovi kolesarji okrog Egipta?

Kolesarska zveza Jugoslavije mora te dni odgovoriti kolesarjem Egipta ali se bomo udeležili tradicionalne dirke okrog Egipta ali ne? Prejšnji teden so selektorji državne reprezentance sestavili moštvo (Valčič, Levačić, Šebenik, Žirovnik, Bajlo), ki naj bi nastopilo čez mesec dni na tej tradicionalni dirki. V tem času pa se je Levačiću zgodila huda nesreča — težko si je poškodoval nogo — in KZJ je nenadoma spremenila svojo odločitev. Predložila je namreč Kolesarskemu klubu Rogu iz Ljubljane, naj sestavi svoje moštvo za to dirko, ki bo nastopilo v imenu jugoslovanske reprezentance. Zveza je dala tudi priporočilo, naj Rog morebiti upošteva pri sestavi moštva še Valčića in Bajla. To je pa že slepomišenje. Čudno se nam zdi, kako more osrednja kolesarska zveza spremeniti neko načelno odločitev in s tem razbremeniti sebe tako, da je zdaj njena osnovna organizacija, v našem primeru Rog, v precej kritičnem položaju. Težko je reči, kako naj Rog reši finančno plat te odprave v Egipt, saj smo zvedeli, da za samo potovanje potrebujejo okrog pol milijona dinarjev? Pri tem pa naj po priporočilu Zveze iz Beograda še upošteva njene sugestije! Če bo Rog ugriznil v to jabolko, je to izključno njegova zadeva in nihče se ne sme čuditi, če bo odklonil vsakršno pripombo od zunaj in sestavil moštvo tako, kot bo sam hotel.

Pozanimali smo se pri funkcionarjih Roga, kako je s to zadevo. Zvedeli smo, da je Rog močno zainteresiran tudi za to prireditev, zlasti zato, ker hoče afirmirati svoje izdelke na tujem tržišču. Končno odločitev bodo izrekli člani upravnega odbora podjetja, kar pa bomo zvedeli šele prihodnji teden.

Pri vsem tem pa imamo vendar svoje pripombe. Če je KZJ sprejela kakršnekoli obveznosti do kolesarske federacije Egipta, zdaj pa iz teh ali onih razlogov odstopa od prvotnih dogovorov, potem se nam zdi, da takšno poslovanje ni solidno. Če bo Rog privolil v »sodelovanje«, potem je to samo izhod iz sile. Še zdaleč pa ni s tem rešila osrednja zveza svoje osnovne naloge, namreč solidnega poslovanja in pravilnega odnosa do tujih kolesarskih organizacij.

ROKOMET PO SVETU

Za evropski pokal državnih prvakov se je letos prijavilo rekordno število udeležencev — 19 To pomeni, da se je to tekmovanje že močno uveljavilo in zavzelo pomembno mesto v mednarodnih prvenstvih. Zaradi velikega števila ekip se bodo v predtekmovanju srečali naslednji trije pari: »Niloc« (Amsterdam) : Fola (Esch — Luxemburg) »Balonomano (Granollers — Spanija), »Stade Mroccain« (Maroko) in SKIF (Kiew) : »Arsenal« (Helsinki). Za osmino finala so bili izžrebani naslednji pari: FA Göppingen (Z. Nemčija) : Olympique-Clbu (Flemalios — Belgija), prvak Francije : zmagovalec srečanja Spanija : Maroko, DHfK Leipzig (DDR) : Dinamo (Bucuresti) »Dukla« (Praha) : NKF Slask (Wroclav, BSV (Bern) : zmagovalec Holandija : Luxemburg, »Partizan« (Bjelovar) : ATSV (Linz), VI Hälsingborg (Svedska) : zmagovalec SZ : Finska, Nordsrand IF (Oslo) : Aarhus GF (Danska). Predtekmovanja morajo biti končana do 15. novembra, osmina finala od 19. XI. do 17. XII. 1961, četrtfinale od 1. do 21. I. 1962, polfinale do 11. III. 1962 in finale 7. IV. 1962 v Parizu.

Meteorologi svare

Organizatorji velikih športnih prireditev (olimpijske igre ali svetovna prvenstva) se vse češče obračajo za nasvete meteorologom, da jim le-ti svetujejo obdobje, ki bi bilo zaradi vremenskih prilik najbolj ugodno. Tudi japonski organizatorji prihodnjih olimpijskih iger so vprašali svoje »napovedovalce vremena« kako bo v času od 14. do 28. junija 1964 v Tokiu. Dobili so kaj malo zadovoljiv odgovor. V tem času namreč pade v Tokiu povprečno dnevno po 17 mm dežja. Šaljivci pravijo, da bodo po tej prognozi lahko atletski stadion spremenili v plavalni bazen.

Don Santos trenira judo

Najhitrejši plavalec na svetu dos Santos intenzivno trenira judo — Zaradi izigravanja internatskih pravil postal plavalec

Svetovni rekord, ki ga je ob koncu letošnje poletne sezone postavil brazilski plavalec Manuel dos Santos na 100 m prosto, je presenetil ves svet. Njegov dosežek primerjajo z uspehom najhitrejšega tekača na svetu Armina Haryja. Santos je s časom 53,8 prekoračil celo meio, ki so jo mnogi strokovnjaki ovcenjevali za nedosegljivo.

Kot mali deček, pred mnogimi leti se je dos Santos šolal v nekem internatu v bližini Sao Paola. Niti zdaleč ni mislil na plavanje. Internatska pravila so bila stroga in niso dopuščala, da bi dijaki lahko zapuščali internat. To pa seveda ni ugajalo mlademu navihanemu Manuelu, ki si je najbolj želel, da se je lahko sprehajal po širokih ulicah Sao Paola. Manuel je skrbno prebral pravila internata in pogled mu je obvisel na stavku, ki se je glasil: »Za posečanje plavalnih treningov je učencem dovoljeno, dvakrat tedensko oditi v Sao Paolo«. To je bila za Manuela edina »rešilna bilka«. Izkoristil jo je in seveda niti enkra zamudil, da ne bi zapustil pustih zidov internata. Tako mu je polagoma plavalni šport iz «izhoda za silo« postal prava strast.

Dos Santos je seveda tudi potem, ko je zapustil internat ostal zvest plavalnemu športu. O njegovem športnem razvoju in uspehih smo že pisali. Seveda je po lanski bronasti medalji v Rimu postal najresnejši kandidat za naslov svetovnega rekorderja. Z Američanom Steve Clarkom sta letos bila ogorčeno borbo za ta naslov. Najprej je uspelo Clarku, da je za 2 desetinki sekunde izboljšal svetovni rekord. Nekaj tednov za tem pa je prekosil Clarkov rekord (54,4) Stantos. Sam je po svojem uspehu dejal: »Nikoli nisem čutil, da je Clark hitrejši plavalec od mene. Tudi po svetovnem rekordu, ki ga je Clark dosegel na prvenstvu ZDA sem vedel, da bom ta rekord izboljšal.«

Dos Santos je dosegel svoj rekord na posebej za to pripravljeni prireditvi. Na njegov rekordni poiskus se je pripeljal tudi njegov oče, ki navdušeno spremlja Manuelove uspehe. Nekaj minut pred startom se je pripeljal v Sao Paolo, tako, da je s sinom, ki ga dolgo časa ni videl lahko izmenjal samo nekaj besed. Toda zato je bil toliko bolj zgovoren po uspešnem rekordnem podvigu...

Manuel je po tem dogodku sprejel mnogo brzojavk iz vseh krajev sveta. Vsi so se navduševali nad njegovim rekordom. Najbolj vesel pa je bil telegrama, ki mu ga je poslal direktor internata v katerem je dos Santos preživel svoja otroška leta. Vsebina pa je bila taka: »Prisrčne čestitke mojemu najbolj navihanemu učencu.«

Seveda se svetovnega rekorda ni veselil samo rekorder sam, temveč tudi njegov trener Mirono Hirano. Ta trener je tudi strokovnjak za judo in prav s tem športom je, poleg plavanja seveda, pripravljal Manuela na njegove nastope. Prav judu, pravi dos Santos, se moram zahvaliti, da sem dosegel takšne uspehe, saj mi je ta šport pripomogel, da sem močno okrepil svoje mišice.

PATENT za povečanje hitrosti

Avstralski trenerji so znani po svoji iznajdljivosti pri raznih novih metodah treninga. Največ uspeha je imel doslej Percy Cerutti, ki je vzgojil vrsto odličnih tekačev na dolge proge, med njimi tudi svetovnega rekorderja Elliota. Toda Avstralci žele imeti tudi dobre šprinterje zato so iznašli nov način treninga kako lahko tekačem pomagamo pri treningu hitrosti.

Poslužili so se najmodernejšega tehničnega pripomočka — avtomobila. Na avto so pritrdili ob desni strani zadaj palico v višini 1 metra v vodoravni legi. Tekmovalec se mora prijeti za palico in potem teči poleg avtomobila. Avto razvije hitrost do 36 km na uro kolikor odgovarja rezultatu 10,0 na 100 m. To je čas svetovnega rekorderja Nemca Haryja in Kanačana Jeroma. Avtomobil pri tem seveda pomaga tekaču, ker ga delno vleče za seboj, zato lahko tudi slabši tekači dosežejo to hitrost svetovnega rekorda. Toda glavni cilj teh vaj je v tem, da se tekač privadi na takšno hitrost in, da predvsem pri delu nog doseže hitrejši ritem.

Čeprav ne vemo ali bo takšna metoda treninga prodrla tudi preko oceanov na druge kontinente trde Avstralci, da so dosegli s takšnim načinom treninga izvrstne rezultate. Tekmovalci, ki so trenirali po takšni metodi so v zelo kratkem času izboljšali svoje rezultate za povprečno 3 desetinke sekunde v teku na 100 m.

Pomilostitev

Nedavno sta se na nogometni terenih v Sovjetski zvezi pojavila zopet igralca Mihajil Ogonkov in Boris Tatušin. Oba nogometaša sta bila 1958. leta, tik pred svetovnim prvenstvom v Stockholmu zapletena v neko večjo kriminalno afero. Največji krivec je bil znani srednji napadalec Edvard Strelcov. Le-ta je

bil obsojen na 12 let zapora, Tatušin in Ogonkov pa sta bila dosmrtno diskvalificirana. Oba diskvalificirana nogometaša pa sta bila sedaj pomiloščena, ker sta se baje za časa prestajanja kazni vzorno zadržala.

Iz raznih športov

■ **Rezultati XII. kola nogometnega prvenstva Italije:** Fiorentina : Roma 1:1, Lanerossi : Venezia 1:1, Lecco : Udinese (odložena), Mantova : Bologna 2:5, Milan : Juventus 5:1, Palermo, : Atalanta 1:0, Sampdoria : Internazionale 0:0, Spal : Padova 2:1, Torino : Catania 1:1. Vrstni red: Internazionale 19, Bologna 16, Torino 16.

■ Svetovni boksarski prvak peresne kategorije je že četrtič uspešno ubranil svoj naslov. V Tokiju je po točkah premagal Japonca Takajamo.

■ Japonski olimpijski komite kot organizator olimpijskih iger 1964 je sporočil, da bo slovesna otvoritev iger 9. oktobra. Športni del tekmovanj se bo pričel 11. oktobra s plavanjem. Atletika bo na sporedu od 15. do 22. oktobra. Kaže, da je izvedba jahalnih tekmovanj na olimpijskih igrah še vedno preeej problematična.

Boksarji 1963. leta v Moskvi

Na sestanku mednarodne boksarske organizacije, ki je zasedal te dni v Tunisu so sklenili, da bo prihodnje evropsko prvenstvo v boksu 1963. leta v Moskvi. Za organizacijo te prireditve so poleg Sovjetske zveze kandidirali še Romunija, Wells in Zapadna Nemčija, ki pa je tik pred sestankom svojo kandidaturo umaknila. Razpravljali so tudi o ustanovitvi tekmovanja za evropski pokal med nacionalnimi ekipami, vendar niso prinesli nobene dokončne odločitve. Verjetno bo o tem sklepal prihodnji sestanek, ki bo prihodnje leto v Stockholmu.

NAŠ TELEOBJEKTIV

ZARADI DOBRIH STIKOV

V torek zjutraj bo odpotovala v Oslo naša državna rokometna reprezentanca, ki bo tam nastopila na velikem mednarodnem turnirju z udeležbo 4 državnih reprezentanc. Ker je znano, da ima naša Rokometna zveze zelo dobre stike z Norveško, je povsem zelo jasno, da je bilo ponudbo težko zavrniti. Toda — ali je udeležba na takih pomembnih mednarodnih nastopih potrebna za vsako ceno? Poglejmo na kratko, pod kakšnimi okoliščinami bodo odpotovali naši reprezentanti v Oslo.

Pri nas je bila rokometna sezona prav pred kratkim zaključena. Znano je namreč, da povsod po Evropi igrajo rokomet v dvoranah in zato bo turnir v Oslu prvi nastop ostalih treh reprezentanc. Naši igralci — 13 jih bo odpotovalo v Oslo — so po zaključenem prvenstvu več kot utrujeni in težko si je predstavljati, da bodo na turnirju v Oslu lahko dali vse od sebe.

Drugi problem so finančne težave. Zvezni kapetan Snoj ima za priprave zelo malo denarja. Prav zaradi tega bodo trajale priprave v Trbovljah komaj 3 dni in še to v telovadnici, ki za igranje rokometa ne ustreza. Za Trbovlje pa se je bilo treba odločiti zato, ker je oskrba in pa dvorana tam cenejša. Vprašanje pa je, če bo premajhna telovadnica ugodno vplivala na priprave

Pot od Trbovelj od Osla in nazaj bo plačala Rokometna zveza Jugoslavije. Za vsakega udeleženca je to 60.000 din. Za vse ostale izdatke pa Zveza nima denarja. Zato se je obrnila na klube, ki naj bi pomagali pri financiranju odhoda reprezentance v Oslo. Tako morajo igralci ali pa njihovi klubi plačati stroške poti od domačega kraja do Trbovelj. Mimo tega pa suho hrano za pot do Osla in nazaj. Zanimivo je tudi, da v Oslu naši igralci ne bodo dobili za oskrbo nobenega denarja.

Po vsem tem se lahko vprašamo, kakšne koristi bodo imeli naši reprezentanti in pa ugled našega rokometa, če mora državna reprezentanca nastopiti pod takimi pogoji na pomembnih turnirjih v tujini? Če gre res za dobre stike z norveško rokometno zvezo, je za to treba zagotoviti potrebna finančna sredstva, če pa teh ni, ne smemo dopuščati, da potujejo naši športniki pod imenom d[illegible] v takih okoliščinah

Zopet dva finalista za Čile

Preteklo nedeljo so bile kar štiri kvalifikacijske tekme za udeležbo na svetovnem prvenstvu v Čilu. Dve od njih sta dale že dva nova finalista: SZ in Švico. Bolgarija in Francija bosta morali odigrati še tretjo odločilno tekmo, Španijo in Maroko pa čaka še povratno srečanje. Nekaj podrobnosti o tekmah.

Bolgarija : Francija 1:0 (0:0). V Sofiji so Bolgari zasluženo premagali Francijo in rezultat bi moral biti še večji, da bi popolnoma ustrezal dogodkom na igrišču. Sicer pa je bila tudi minimalna zmaga domačinom dovolj. Zanimivo pa je, da bi Francozi skorajda že rešili neodločen rezultat in pa s tem dokončno udeležbo v Čilu, saj so Bolgari dosegli svoj gol po Ilijevu šele minuto pred koncem tekme.

Švica : Švedska 2:1 (0:1). 30.000 gledalcev se je zbralo na odločilni tekmi med Švico in Švedsko v Berlinu. Švedi so imeli več od igre. Toda Švicarji so uspešno izkoristili svojo premoč v 10 minutah drugega polčasa in si nepričakovano pridobili pravico do poti v Čile. Za Švico sta bila uspešna Schneiter v 65. in Antene v 71. minuti, za Švedsko pa Brodd v 21. minuti. Za Švede so nastopili številni profesionalci, ki igrajo po drugih državah.

Sovjetska zveza : Turčija 2:1 (2:1). Sovjetskim nogometašem je v Carigradu zadostoval neodločen rezultat, toda odnesli so celo zmago, čeprav so imeli domačini več od igre. Sovjeti so se branili zelo uspešno. Gola za SZ sta dosegla Gusarov v 12. in Mamukin v 18. minuti, za Turčijo pa je bil uspešen Metin v 44. minuti.

Španija : Maroko 1:0 (0:0). V Casablanki so imeli Španci, ki so nastopili z najmočnejšo zasedbo, vštevši tudi vse naturalizirane tujce kot Santamario, Di Stefano in Puskas dovolj težav, da so z najmanjšim možnim rezultatom premagali solidno, predvsem zelo borbeno ekipo Maroka. Edini gol je dosegel Del Sol v 80. minuti.

NI PORAZOV

Ing. B. KRISTANČIČ | 2

Valovanje športne konjukture, srečnih naključij in seveda boljša realizacija znanja na igrišču so v tem času odločili, da je bil naš večni tekmec Ljubljana boljše moštvo, ki se ni samo obdržalo v zvezni ligi, temveč je igralo pomembno vlogo tik pod vrhom. Tedaj so se ji pridružili Tine Supančič in Peter Breznik. Z Vojetom Serbcem so okrepili Ljubljano na prvi večji inozemski turneji — potovanju v Izrael.

RAZSULO

Če bi imenoval tedanji položaj s pravim imenom potem nimam izbire, ostane le ena beseda — razsulo.

Moj intimni občutek, ki sta mu botrovala mladostna zagrizenost in slepi idealizem je bila zavest, da se je zgodilo nekaj čemur sem tedaj rekel: »izdajstvo«. Tako je mislil Filipan Ljubo, ki je tako kot Serbec in Breznik, danes pravnik. Popolnoma enako Janez Skerjanc, ki sta skupaj z Milutinom Pavlovičem edina zastopnika te generacije na današnjih tekmah in še vedno najbolja v svojih vrstah.

Tako so mislili vsi po vrsti.

Danes je moja sodba drugačna. Pravico izbiranja, svobodne odločitve ima vsakdo. Vendar moram dodati, da je to zgolj razumski del zaključka. Čustveni je drugačen. Meseci skupnih naporov, veselja, jeze, prepirov, sporazumov, zmag in porazov puščajo trajne posledice na vsakogar, ki živi z njimi in... jemljejo vso moč klasičnemu pomenu neodvisnosti in svobode odločitve. Pripadnost je v moštvenih igrah nesporno trajnejša in trdnejša vrednost kot karkoli drugega. Tisti, ki je ni imel je ostal kljub nadomestilom, reven.

Se nekoliko se bom oddaljil od časovnega zaporedja dogodkov, da bi splošnim ugotovitvam dodal otipljivo anekdoto.

Bili smo brez trenerja in kot sem že omenil brez vodstva. Zato smo osebne in skupne interese »vsklajevali« sami. Bolj ali manj uspešno. Z Janezom Skerjancem sva bila vedno bolj nevaren napadalni tadem. Prirodno med nami je tudi obstojalo rivalstvo. Prvi polčas nekega srečanja (ni važno katerega saj so bila tedaj za nas vsa pomembna) smo izgubili proti vsem pričakovanjem

Po odmoru sva stopila v stranski prostor, kjer sva bila sama. Poizkusila sva najti krivca za tak potek igre. Beseda je dala besedo in . . . še več. Kratek in temeljit obračun je prekinil sodnikov žvižg. Prišla sva na igrišče ne, da bi kdo opazil, da so za nami trenutki »težkih fizičnih naporov«.

Le 10 minut smo potrebovali, da smo spravili nasprotnika na kolena. Cedalje redkeje so se lahko ubranili naših napadov. Zmaga je bila prepričljiva Skupni cilj, in želja so zabrisali osebne nesporazume Tisti trenutek, ko je začel drugi polčas niso več obstajali.

V luči takih dogodkov, naših 18 let in družbe, ki ni poznala vodstvene hierarhije je edino možno presojati čas, ko je naš klub moral napraviti le en napačen korak, da bi kot nespretni akvilibrist zapustil prizorišče.

MOSTVO

Naj se vrnem na kvalifikacijsko tekmo.

Po povratku iz Izraela se je naš edini 192 cm visoki, vedno nasmejani center Voje Serbec — Daba uvrstil v staro desetino. To še ni bil čas, ko je treniral s štirimi puloverji in trenerko, kot pozneje, ko se je boril proti lastni teži. Nikdar mu nihče ni nič zameril. Tudi takrat ne, ko je jezen na nekoga, ki ga ni mogel ujeti iz »maščevanja« pobral njegovo kolo in ga vrgel iz prvega nadstropja. Daba se je znal smejati

Nemfara je bilo tisto kar je pomagalo. Ko nas je od tekme delilo še šest ur in ko je bilo namesto počitka na sporedu nervozno sprehajanje po hotelu je pretiran občutek odgovornosti in spoštovanja največkrat razbila kakšna domislica, ki se ji je najpreje smejal avtor, Daba. Njegovo nasprotje je bil Duško Mravlje, danes ing. geodezije, ki je veljal za virtuoza v driblingu, vendar igralec, ki ne strelja na koš. Bil je tih in miren, na svoj način duhovit. To popoldne je zapuščal še bolj zaskbljen videz. Stane Fugina urednik športne rubrike Ljubljanskega Dnevnika, je bil nespremenjen — premišljen, hladnokrven in odločen. Milutin Pavlovič je agitiral in dvomil. Skerjanc je bil popolni in prepričani optimist. Zraven nas je bilo vsaj še toliko, ki smo se upirali negotovosti. Ta večer spomladi leta 1950 nisem vedel, da je to začetek poti, ki me je peljala skoraj po vseh kontinentih do olimpijskih iger v Rimu. In kljub temu si nisem mogel bolj želeti zmage kot sem si jo brez vidnega vzroka

V Ljubljani nismo bili vajeni takega števila gledalcev, kot nas je sprejelo na karlovškem igrišču. Se manj smo poznali tako vzdušje Ko smo pritekli na osvetljeno igrišče so nas sprejeli z žvižgom ki ni zamrl niti med polčasom, niti med našim vodstvom in je odmeval še dolgo po tekmi. Pravzaprav je bil to moj prvi nastop za ligaško moštvo. Ko se je začelo, sem izgubil kontrolo nad dogodki. Od tedaj pa ves čas mojega igranja je to ostal problem. To je bila borba za oblast nad lastnimi dejanji, ki so se še ob koncu moje igralske kariere v gotovih trenutkih ravnale po docela refleksnih nagibih. Torej, po moji oceni sem do izpada zaradi 4 osebnih mazaupanje v trenutkih, ko je gospodarila n[illegible] lo prispeval. Kvečjemu večjo borbenost in samo-Karlovčani so bili neumorni in nismo si mogli oddahniti ne v napadu ne v obrambi. Bili so toliko napadalni, da so zanemarili prisotnost duha, toliko borbeni, da jim nobena žrtev ni bila prevelika in tako prepričani v svojo zmago, da niso upoštevali minut, ki so minevale ne da bi nas načeli. Njihova nepremišljenost je porušila ravnotežje. Namesto nas so domačini postajali nervozni in kar je najhujše njihove akcije so izgubljale ostrino. Začenjali so dvomiti Ves ta burni potek pa ni bil izražen v nihanju rezultata. Le-ta je bil skoraj ves čas izenačen ali pa eno točko v naš prid. Ves ta čas, ta trenutek mi je jasno pred očmi, je Fugina v slogu preizkušenega veterana, izredno psihološko odpornega, igral, ne da bi naredil eno samo napako Pavlovič je bil ognjemet vratolomnih skokov in celega reportoarja vrhunskih fizičnih kvalitet. Skerjanc je bil tisto kar je ostal vse do danes: prekaljen igralec, lisjak, ki je z nekim nerazumljivim istinktom vedno točno streljal, vedno našel najboljši izhod. Toda na veliki finale je bilo treba čakati vse do zadnjih minut.

Fugina, Pavlovič in ostali bi vam ga ne mogli opisati Ko so morali zapustiti igro zaradi petih osebnih napak so obenem zapustili igrišče. Povsem sem jih razumel. Prehod iz nazvečje dinamike v popolno pasivnost in nemoč, meji na šok Zato niso vzdržali kot opazovalci. Tri minute pred koncem smo izpustili vodstvo. Na igrišču so ostali le štirje naši Se enkrat je barometer morale strahovito naglo padel. Da, v tem trenutku je bila tekma izgubljena Toda zgodilo se je tisto kar daje besedo »MOSTVO« veličasten prizvok. Dušan Mravlje igralec od katerega smo si obetali vse le tega ne, da bo strelec, je v teh najkritičnejših trenutkih prebil oklep svojega sloga, se nam odtujil ker ga takega nismo poznali. Dosegel je zadnje štiri točke. Iz skoraj nemogočega položaja. Štiri najbolj dragocene točke ASK Olimpije.

To je bila huda napaka obrambe Kladivarja. Vratvar je žogo le kratko odbil, branilec, ki jo je skušal iz neposredne bližine braniti, vmes pa se je spretno vmešal Kozinc, ki je žogo porinil v mrežo
(Zgoraj desno)

Na kvalifikacijah za ekipnega prvaka LRS v dviganju uteži se je posebno izkazal Janez Podobnik, saj je dvignil kar 352.5 kg
(Zgoraj levo)

Predsednik Komisije za sestavo državne nogometne reprezentance Ljubo Lovrič v razgovoru z enim najboljših jugoslovanskih reprezentantov Sekularcem. Slika je sicer v srečanju Jugoslavija : Južna Koreja, vendar sta oba že takrat mislila na najtežjo tekmo letošnje sezone — na tekmo Avstrija : Jugoslavija, ki bo v nedeljo v Zagrebu
(Desno)

Za svetovno prvenstvo v nogometu bodo po svoje poskrbeli tudi poštarji. Razpisali so natečaj za najboljši osnutek znamke, ki jo bodo ob tej priložnosti izdali. Natečaj je bil anonimen. Ko so podelili prvo nagrado in končno tudi odprli kuverto, v kateri je bilo imeu stvarjalca prvonagrajenega osnutka, so bili vsi začudeni. Osnutek je izdelal 14-letni Eduardo Berroeta iz Santiaga. Toko bodo te znamke obkrožile svet, mlademu umetniku pa prinesle poleg drugih ugodnosti še denar
(Levo)

To je zares pravi teniški balet. Fotografija je s tekmovanja v Chesnut Hillu v ameriški državi Massassuchets. Prikazuje Avstralca Emersona in Fraserja, ki igrata proti Američanoma Olmedu in Buchholzu v zares pravem baletnem slogu. Avstralca sta zmagala s 3:6, 6:3, 5:7, 6:4 in 7:5
(Spodaj)

EXPRES intervju

Na prvenstveni tekmi članov — moštva veteranov Old Boys, smo izkoristili priložnost ter zaprosili najboljšega slovenskega mednarodnega sodnika Janko Kavčiča, naj nam nekaj pove o svoji pestri sodniški karieri. Tov. Kavčič nastopa v moštvu Old Boys ter tako skrbi za potrebno telesno vzdržljivost.

Kdaj ste prvič sodili tekmo zvezne lige ia kdaj ste postali sodnik?

— Prvo tekmo zvezne lige sem sodil v Ljubljani leta 1952 in sicer AŠK : Partizan in to povsem nepredvideno. Na tekmo ni bilo enega izmed delegiranih sodnikov in tako sem vskočil kot republiški sodnik. Sicer pa sem sodnik od leta 1950 in to od 1953 zvezni, nato pa sem leta 1958 opravil v Parizu izpit za mednarodnega sodnika.

Morda veste koliko tekem ste sodili do sedaj?

— Nekaj čez 300. Od tega 64 tekem zvezne lige, 42 mednarodnih, v ostalem pa sem vodil tekme v republiškem merilu ter za jugoslovanski pokal. Največ mednarodnih tekem sem sodil na evropskem prvenstvu v Carigradu in Beogradu ter na Balkanskih igrah v Sofiji.

Kaj mislite o letošnjem sojenju v zvezni ligi, o načinu delegiranja in organizaciji tekem?

— Letos je bilo sojenje v zvezni ligi gotovo doslej najboljše. To pa predvsem zaradi tega, ker so bili sodniki objektivni. Najbolj razveseljivo pa je, neverjetni prodor in afirmacije mladih sodnikov kot Pastorja, Jakšiča, Kavčiča Petra in Brumna. Le-ti so v povprečju sodili tudi največ tekem in nosili breme zvezne lige. Sistem delegiranja nevtralnih sodnikov se je izkazal za dobrega. Organizacija tekem pa je bila odlična.

Kako gledate na ocene oziroma jakostno lestvico najboljših jugoslovanskih sodnikov, ki jih je priobčil Beograjski Sport?

— Morebiti bi bila na mestu kakšna rošada, sicer pa je sestavljena zelo objektivno.

Kaj menite o sodnikih v republiškem merilu?

— Imamo vrsto perspektivnih sodnikov, ki bi že letos z lahkoto zamenjali nekatere sodnike, ki so vodili zvezno ligo. Izmed 27, ki so sodili letos zvezno ligo, je gotovo 10 slabših od nekaterih naših solidnih mladih sodnikov.

Ali ste prejeli že kakšno delegacijo za sojenje prvenstvenih tekem za evropski pokal?
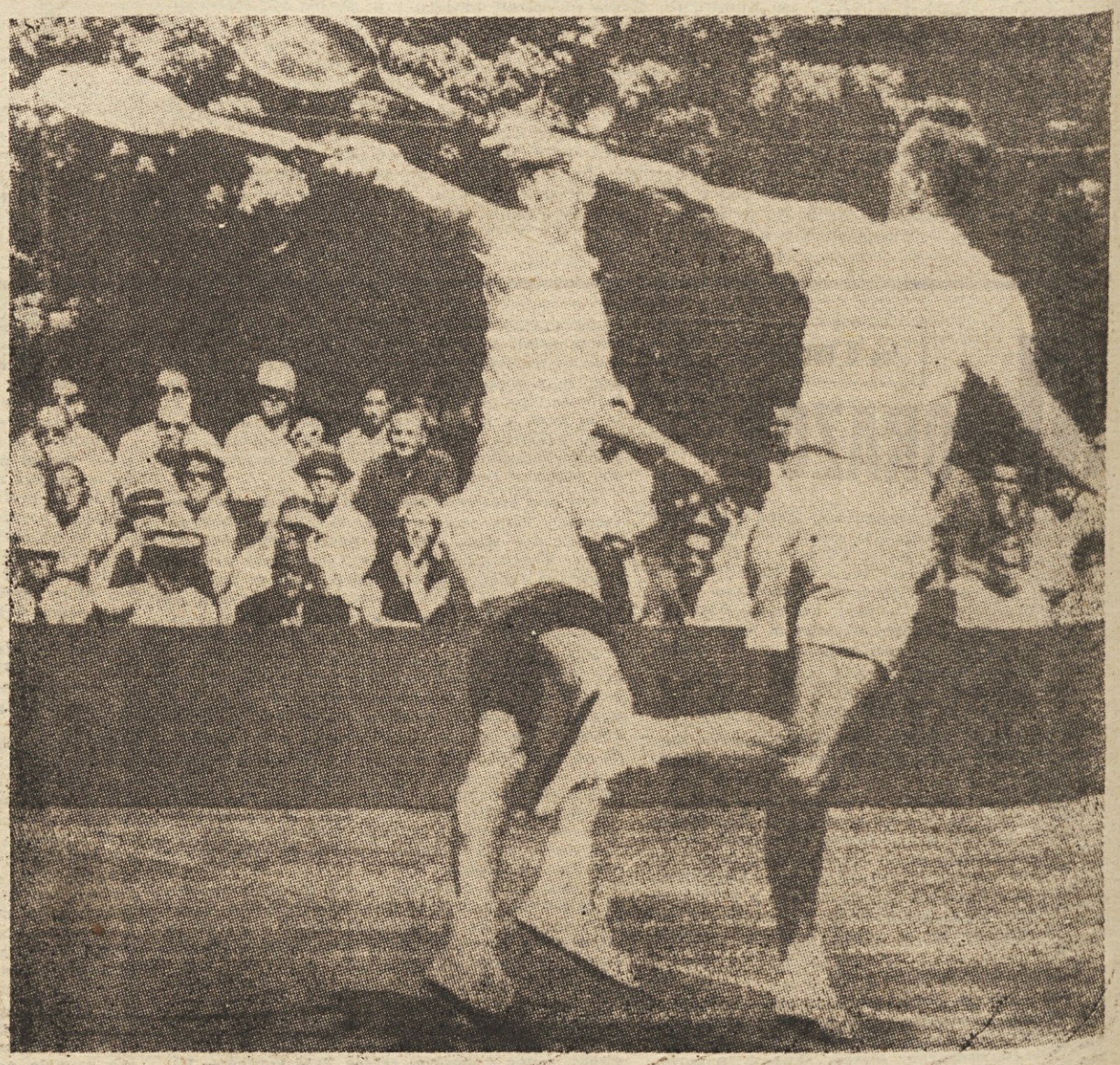
— Do sedaj sem sodil le dve tovrstni tekmi. Te dni pa sem prejel delegacijo za sojenje tekme med prvakom Grčije in Izraela. Tekma bo v drugi polovici meseca decembra v Atenah.