GORENJSKI GLAS

Leto XLIX - št. 19 - CENA 110 SIT

Kranj, petek, 8. marca 1996

*Vsak dan v letu je **dan žena.** Zato prav vsakega od teh dni čestitamo danes, **8. marca,** vsem, ki se zavedamo, kako težko in lepo je biti ženska.*

ZDRUŽENA LISTA KRANJ

DANES GORENJSKA

stran 16

Začetek zgodbe o Puterhofu...

... in življenje v Jelendolu danes

Gorenjska Banka

UPOKOJENCI - odprite račun na katerega želite prejemati pokojnino pri nas

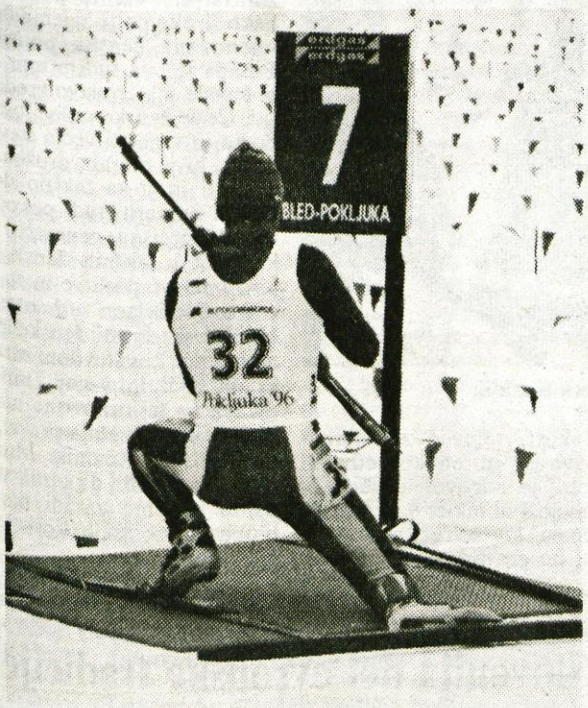

Na Pokljuki najbolje štartali Rusi - Z včerajšnjima daljšima preizkušnjama, tako za moške kot za ženske, se je na Pokljuki začel tekmovalni spored letošnje predzadnje tekme svetovnega pokala za biatlonce. Na odlično pripravljenih smučinah in prenovljenem stadionu so se v moški kategoriji najbolje znašli Rusi, ki so osvojili tri prva mesta, zmagal pa je Sergej Rozgov. Od naših reprezentantov je edini točko osvojil Tržičan Tomaž Globočnik (na sliki), ki je zasedel 25. mesto. V ženski konkurenci je zmagala Ukrajinka Tatiana Wodopjanova, naša šampionka Andreja Grašič pa je zgrešila kar petkrat in tako ni mogla poseči po vidnejši uvrstitvi. Biatlonke in biatlonci bodo imeli danes trening, jutri se bodo pomerili na krajših progah, v nedeljo pa v štafetah. **• V. Stanovnik, foto: J. Furlan**

Bolje sosed na plot, kot smetišče v vasi

V začetku tedna so se v Dvorski vasi pri Begunjah pojavili plakati, tako imenovani "javni oglasi", s katerimi spodaj podpisan Vaški odbor Dvorska vas javnost obvešča, kdo so krajani, ki ponujajo gozdove za smetišče. Na prvem delu 13. seje radovljiškega občinskega sveta sicer niso razpravljali o poročilu o izvajanju 4. faze projekta CERO, precejšen del seje pa so namenili zadnjim dogodkov v Dvorski vasi.

Ivu Svetini Grumova nagrada

Kranj - Sinoči so v Prešernovem gledališču Kranj svečano odprli 26. Teden slovenske drame. Poleg premiere v izvedbi gostitelja festivala Prešernovega gledališča - Hiengove melodrame Izgubljeni sin - so podelili tudi Nagrado Slavka Gruma.

Že tretjič jo je prejel pesnik in dramatik Ivo Svetina: leta 1987 za dramo Biljard na Capriju, leta 1992 pa za dramo Vrtovi in golobica in letos za dramo Tako je umrl Zaratuštra. **• L. M.**

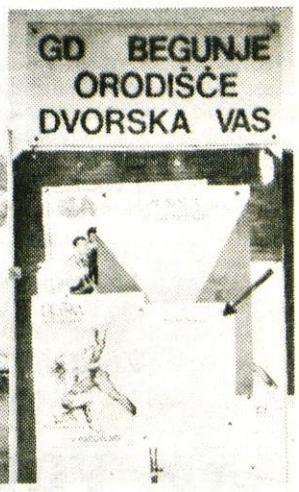

Dvorska vas v velikem (glej panorama) in Dvorska vas v malem (glej javni oglas na oglasni deski Orodišča GD Begunje v Dvorski vasi).

SIGMI RAČUNALNIŠKI KLUB

486/80 že od 126.565,00 SIT ali 6.790,00 SIT mesečno!

Tel.:064/22 10 40

Fax:064/22 37 92

Ob 8. marcu - dnevu žena, čestitamo vsem, ki praznujete

RADIO 88,4 MHz POSLOVNI VAL

Z Vami vsak dan od 05. do 09. in od 15. do 21. ure

Višji prometni davek, volitve

Dražji tuji rabljeni avtomobili

Spremembe bodo prinesle v državni proračun nad 5 milijard tolarjev.

Ljubljana, 8. marca - Državni zbor je sprejel predlog vlade in povišal prometni davek za uvožene rabljene avtomobile s sedanjih petih na 20 in 32 odstotkov glede na moč motorja. S tem naj bi omejili uvoz rabljenih avtomobilov in razne špekulacije, ko so nove avtomobile "prekvalificirali" v rabljene, Slovenija pa se je spreminjala v odlagališče stare pločevine. Samo lani je bilo uvoženih 12.500 rabljenih avtomobilov, vrednih 9,5 milijarde tolarjev. Z dvigom davčene stopnje bo država pri avtomobilih dobila 2,8 milijarde tolarjev, dodatne tri milijarde pa pri proizvajalcih in uvoznikih pijač, ki bodo po novem dolžni plačevati prometni davek. Marža bo izvzeta iz davčne osnove, ki je sicer povečana za 30 odstotkov. Davščina je velja za brezalkoholne pijače in naravno vino.

Ko so poslanci na izredni seji sprejemali višje prometne davke, je Socialdemokratska stranka seznanila javnost z zahtevo po zakonodajnem referendumu, na katerem bi državljani odločali, ali uvesti v Sloveniji večinski volilni sistem namesto sedanjega kombiniranega. Za razpis referenduma je potrebno zbrati 40.000 podpisov. V strankah so že povedali svoja prva stališča do predloga. Zanj se ogrevajo v Slovenski ljudski stranki, v vseh drugih strankah pa so zadržani ali pa predlogu nasprotujejo.

• J. Košnjek

SLOVENCI KAM, V EVROPO ALI NA BALKAN?

Vabimo vas na pogovor, ki bo **DREVI ob 19.30** V SEJNI SOBI OBČINE KRANJ

Gosta pogovora bosta:

g. LOJZE PETERLE, predsednik SKD in

g. ANDREJ ŠTER, minister za notranje zadeve

Gosta bosta spregovorila o vključevanju Slovenije v Evropsko unijo in o aktualnih političnih dogodkih.

SKD

Starman prevzel vodenje Planike

Kranj, 8. marca - Delavski svet kranjske Planike je na ponedeljkovi seji za novega direktorja imenoval Bojana Starmana, ki bo vodenje prevzel danes, 8. marca.

V kranjsko Planiko je torej prišel dosedanji direktor žirovske Alpine, zato lahko rečemo, da problematiko dobro pozna. Delavski svet je za njegovega namestnika imenoval Božidarja Megliča, dosedanjega direktorja Planike. S takšno kadrovsko zamenjavo so soglašali tako upniki kot ministrstvo za gospodarske dejavnosti, ki se je v zadnjem času vključilo v reševanje Planike, ter sindikati. **• M.V.**

Smuk GOSTIŠČE RETNJE PRI TRŽIČU ☎ 064/58-458

VSE ZA mobitel URADNI PRODAJALEC YANNI POKLIČI ZDAJ! 064/ 225-060 KIDRIČEVA 6b/ KOROŠKA 26, KRANJ

SEJEM KMETIJSTVA IN GOZDARSTVA

KRANJ, 29. 3. - 5. 4.

DATRIS

Prodaja tekočih in trdih goriv

telefon 064 77 081

064 53 429

Tel. 79-30 HOTELSKI BAZEN s termalno vodo 28° C PARK HOTEL BLED

IMPULZ CATV KABELSKA TV KAMNIK - DOMŽALE

Maistrova 16, Kamnik

telefon: 061/817-313

VAŠE OČI IN UŠESA

PETROL

UGODNO! KURILNO OLJE PO NIŽJIH CENAH

NAROČILA: skladišče Medvode tel.:061/611-340, 611-341

B.S. Radovljica tel.:064/715-242

NAROČILA SPREJEMAMO 24 UR NA DAN

10 PIZZ SAMO 2.625 SIT

SVEŽE PEČENE, BOGATO OBLOŽENE IN ZAMRZNJENE

Naročila po tel.: 221-051

10 % POPUST s tem KUPONOM

Narodna in univerzitetna knjižnica LJUBLJANA

SLOVENCI NA KOROŠKEM

Slovenci na Koroškem ponovno ogroženi

Po pomoč v Ljubljano

Ljubljana, 8. marca - Sosveti pri zveznem kanclerju ne morejo biti edini zastopniki narodnih skupnosti, ampak so to lahko le organizacije manjšin in njihovi izvoljeni predstavniki, trdi Narodni svet koroških Slovencev.

Delegacija Narodnega sveta koroških Slovencev in Centra avstrijskih narodnih skupnosti, v kateri so bili **Nanti Olip, mag. Rudi Vouk in mag. Marjan Pipp**, je v sredo obiskala slovensko zunanje ministrstvo in **izročila zunanjemu ministru Zoranu Thalerju** osnutek temeljnega zakona o položaju narodnih skupnosti v Avstriji (osnutek je grajen na stališčih, ki jih Avstrija zagovarja navzven in uči druge, sama pa znotraj ravna povsem drugače), ki so ga pripravili v Centru avstrijskih narodnosti na Dunaju, obenem pa prosili, da Slovenija zastavi svoj vpliv in po diplomatski poti skuša preprečiti slabšanje položaja narodnih skupnosti v Avstriji. Avstrijski zakon o narodnih skupnosti, sprejet ob protestih Slovencev na Koroškem, pred dvajsetimi leti je manjšinam marsikaj vzel, skrčil območje, kjer je dovoljena dvojezičnost in postavil manjšinsko zaščito na mnogo nižjo raven, kot jo pozna Slovenija in kar terja Avstrija za svoje ljudi v drugih državah. Slovenci tega zakona nikdar niso sprejeli za zadovoljivega, zato so od avstrijskih oblasti pričakovali ustreznejši zakon. Predlog sprememb zaščitnega zakona, ki ga v Avstriji snujeta socialdemokratska in ljudska stranka, je za Slovence popolno razočaranje in korak nazaj. Sosvet, sestavljen izključno strankarsko, naj bi bil edini zastopnik manjšine, manjšinske organizacije in neposredno izvoljeni organi pa bi bili brez pomena. Zastal je tudi dialog z manjšino, tudi glede zastopstva koroških Slovencev v deželnem zboru. Zveza slovenskih organizacij za zdaj zahteve narodnega sveta ne podpira. • **J.Košnjek**

DONOSNO IN VARNO NALAGANJE ZA TUJE VLAGATELJE V VSEH VALUTAH

VOLKSBANK

BOROVLJE, Hauptplatz 6 / Glavni trg 6
Tel.: 00 43 42 27 - 37 56 - 18 ali
00 43 42 27 - 37 56 - 12

Poslovalnica Ljubelj (v stavbi carine)
odprto od 12. do 19. ure,
tel.: 00 43 42 27 - 62 01

* HRANILNE VLOGE
* SEFI ZA HRANILNE KNJIŽICE
* VREDNOSTNI PAPIRJI, DELNICE
* KREDITI
* PRENAKAZILA PO VSEM SVETU

Vse posle lahko opravite v slovenskem jeziku!
Veselimo se vašega obiska!

VAŠ NAJBLIŽJI BANČNI SERVIS V AVSTRIJI

NAGRADNA IGRA

Vsak teden ena srečna družina več

Sreča se je ustavila v Repnjah 3

***Kranj, 8. marca 1996** - Najprej smo vsem bralcem dolžni opravičilo, kar je prejšnji torek pomotoma izpadla srečna hišna številka. Ta teden, pa smo, na peti in deveti strani časopisa v zvezdicah skrili izžrebani naslov, to pa so Repnje 3, ki se nahajajo v občini Vodice.*

Naj kar na začetku povemo, da so v Repnjah kar tri hiše s številko 3 (dve imata še dodani začetni črki abecede, in sicer a in b). Ker pa je v življenju tako, da kdor prej pride, prej melje, se je sreča tokrat nasmehnila Berdonovim, ki stanujejo na tem naslovu in so nas tudi prvi poklicali v uredništvo Gorenjskega glasa. Po telefonu smo poklepetali s prijazno gospo Marijo Berdon, ki nam je povedala, da so bili vsi v njihovi številni družini (gospa in gospod Berdon imata namreč kar 4 hčerke in tri sinove) nad nagrado zelo presenečeni in zelo veseli. Poleg tega, da je gospa Marija že blizu 70-let, je še vedno "taglavna" gospodinja v hiši, poleg tega pa poskrbi še za zajčke, putke in prašičke, ki jih imajo doma.

Iz uredništva pošiljamo družini Berdon iskrene čestitke, poleg tega pa jim želimo še veliko zdravja in uspehov v nadaljnjem življenju, sreča, pa pravijo, potem že pride sama. Nagrado - masažni aparat VIBROSER pa bodo prejeli pri nas. Vsem bralcem želimo lep konec tedna, seveda, ob prebiranju časopisa Gorenjski glas. • **K. Stroj**

Pogovor ob 8. marcu

Politika enakih možnosti

Položaj žensk še ni enak položaju moških, zato je bila tudi ustanovljena institucija, ki spremlja z ustavo, zakoni in mednarodnimi konvencijami zajamčene pravice žensk.

Tržič, 6. marca - Okoli teh vprašanj se je sukal tokratni pogovor v knjižnici dr. Toneta Pretnarja v Tržiču. Pred mednarodnim praznikom žena so namreč v goste povabili Vero Kozmik, direktorico Vladnega urada za žensko politiko, pridružila pa se je tudi Nataša Hrastnik, ki se pri tem uradu ukvarja z izdajanjem publikacij.

Gostji sta uvodoma predstavili delo urada, ustanovljenega leta 1992, z nalogo, da spremlja položaj žensk in uresničevanje njihovih z ustavo in zakoni zajamčenih pravic. Ukvarja se tudi z obravnavanjem predpisov, ki jih sprejemajo vlada in ministrstva in posreduje predloge s svojega delovnega področja. Obravnava tudi pobude ženskih organizacij, skupin in gibanj. Naša ustava govori o enakosti v pravicah ne glede na spol, pa tudi delovna zakonodaja upošteva enake možnosti pri zaposlovanju in predpisuje enako plačilo. Vendar formalno enake pravice še ne pomenijo enakih možnosti, zato si tako imenovana ženska politika prizadeva premagati družbene ovire, ki stojijo napoti enakim možnostim.

Letos je slišati veliko besed zlasti o enaki zastopanosti žensk v politiki. Ali je smiselno, da z zakonom predpišemo, koliko ženask mora priti v politiko, ko imajo vendar ženske same kopico pomislekov pri sprejemanju političnih funkcij. Vera Kozmik je odgovorila, da politika niso le stranke in parlament, temveč odločanje o pomembnih življenjskih vprašanjih, tudi o dolžini porodniškega dopusta, o varstvu otrok in povečanju knjižničnih prostorov. Če bo v politiki več žensk, bo tudi gledanje na takšna (velikokrat obrobna) vprašanja širše. Predpisovanje tretjinske kvote žensk na strankarskih listah morda ni najprimernejši način (zakaj navsezadnje ne bi bila na listah polovica žensk, tako kot v življenju), vendar je od strankarske politike v največji meri odvisno, koliko žensk bo izvoljenih. Eden od moških obiskovalcev je s Kozmikovo polemiziral o tem, naj bi pri moških in ženskah ne šlo za

Vera Kozmik

enakost, temveč za enakopravnost in enakovrednost. Dobil je odgovor, da enakopravnost ni nikjer v demokratičnem svetu več vprašanje, niti ne gre pri položaju moških in žensk za vrednotenje enih in drugih, temveč za to, da imajo v družbi, v politiki, pri delu, v družini oboji enake možnosti. Razprava ni mogla mimo tradicionalne vloge ženske, ki ji je denimo ukvarjanje z otroki ali nega bolnikov bolj pisano na kožo in bližje njeni "naravni vlogi". Obiskovalke in obiskovalci tokratnega večera v tržiški knjižnici so se živahno vključevali v pogovor, ki je z ženske politike segel na področje otrok, družine, šole, zdravstva... Vse to dokazuje, kako široko polje zajema tako imenovana ženska politika. Beseda je bila tudi o tem, ali bi kazalo materinstvo vrednotiti. Če se ženska odloči ostati doma in vzgajati večje število otrok, bi ji morala družba to priznati in ji za takšno delo morda odmeriti tudi pokojnino? V prejšnji generaciji je kar nekaj takšnih žensk, ki niso imele zaposlitve in so na starost odvisen od otrok. Vendar vrednosti ženske pač ne gre meriti s številom otrok, ki jih rodi in vzgoji, niti ji država na tej osnovi ne more dodeljevati socialnih pravic, je menila Vera Kozmik. Mnogi pa so ji pritrdili, da otrok vsaj danes nimamo zaradi morebitnih ekonomskih koristi. • **D.Z.Žlebir**

Dejavnost Uprave za zaščito in reševanje

Župani na posvetu

Ljubljana, 8. marca - Uprava za zaščito in reševanje ministrstva za obrambo je v sredo in včeraj v Izobraževalnem centru za zaščito in reševanje na Igu pri Ljubljani organiziralo posvetovanje županov slovenskih občin o aktualnih nalogah pri varstvu pred naravnimi in drugimi nesrečami. Po besedah direktorja Uprave Bojana Ušeničnika je veljala posebna pozornost organiziranosti sil za zaščito, reševanje in pomoč v občinah. Razen aktualnih letošnjih nalog je bila obravnavana problematika vključevanja občin v komunikacijski in informacijski sistem zaščite in reševanja, popisovanja škode ob naravnih in drugih nesrečah, uporabi podatkov iz državne statistike za potrebe občin, ukrepanju ob nesrečah z nevarnimi snovmi in v nesrečah na cesti, vgrajevanje varovanja in zaščite v prostorske načrte občin ter finančni položaj tega področja. • **J.K.**

Nuncij monsinjor Edmond Farhat

Slovenija del evropske tradicije

Ljubljana, 8. marca - Nuncij Svetega sedeža v Sloveniji monsinjor Edmond Farhat začenja ciklus pogovorov s predstavniki slovenskih političnih strank. Prvi obisk je namenil Liberalni demokraciji Slovenije. Njeni predstavniki so se zahvalili za podporo Vatikana pri osamosvajanju in mednarodnem priznanju Slovenije, enako podporo pa pričakujemo tudi pri vključevanju v evropsko unijo. Monsinjor Edmond Farhat je dejal, da pripada država Slovenija kljub svoji mladosti tisočletni evropski kulturni in politični tradiciji. Gre za stabilno državo, ki mora ostati tudi po prihodnjih volitvah. Cerkev dela v dobro vseh prebivalcev Slovenije in ni posebej vezana na katerokoli slovensko politično stranko. Politične igre so stvar političnih strank. Cerkev nima političnih strank in je zato prosta pri razgovorih z vsemi, je dejal Farhat. V sredo se je nuncij sešel tudi s predsednikom Slovenskih krščanskih demokratov Lojzetom Peterletom in predsednikom Združene liste socialnih demokratov Janezom Kocjančičem. Na vseh srečanjih je bilo govora tudi o odnosih med Slovenijo in Vatikanom. • **J.K.**

STRANKARSKE NOVICE STRANKARSKE NOVICE

Izjave, mnenja

Izvršilni odbor Slovenske ljudske stranke ugotavlja, da se je zaradi velikega oškodovanja družbenega premoženja znašlo nad milijon slovenskih državljanov v neenakopravnem položaju, ker so vložili svoje certifikate v investicijske sklade. Razliko je treba pokriti. SLS opozarja, da se položaj v posameznih kmetijskih panogah slabša, in da so podatki o zboljševanju razmer lažni. Sprejeti je treba dolgoročne sanacijske ukrepe. Stranka zavrača najnovejša izsiljevanja Italije glede vključevanja Slovenije v evropsko unijo. Zaradi fašistične preteklosti nima Italija nobene pravice postavljati Slovenijo na zatožno klop in poneverjati zgodovino. Volilni sistem pa je treba spreminjati premišljeno. • **J.K.**

Združena lista socialnih demokratov Kranj

Stranka se vrača na podeželje

Za predsednika območne organizacije Združene liste Kranj je bil izvoljen Štefan Kadoič.

Kranj, 8. marca - Ugotovitve, da so ustanovljeni odbori v novih občinah, ki so se izvalile iz stare kranjske, da je sedaj čas za organizacijsko utrjevanje in priprave na volitve, pri čemer lahko odigrajo pomembno vlogo tudi razna interesna združenja (Klub Združene liste, Ženski forum, Forum mladih in podobno), da pri regijskem sodelovanju ni bilo nič narejenega, kar je tudi krivda ljubljanske centrale (zato se pojavljajo nove regionalne stranke), in da mora stranka v institucijah sistema še naprej delovati demokratično ter dajati in podpirati dobre ideje, ne glede, kdo jih daje, so bile glavne ugotovitve uvodnega nastopa **novega predsednika kranjske območne organizacije Združene liste Štefana Kadoiča.** V razpravi je **Rudi Bizovičar** poudaril pomen pomlajevanja stranke, **Stane Bernard** pa je menil, da mora Združena lista dokazati, da je socialdemokratska stranka z dolgoročnim socialnim programom. **Stane Pirnat,** je opozoril na pomen krutega liberalizma, ki se rojeva pri nas. Socialno ogroženi so že tudi zaposleni. Nekdaj so delavci štrajkali za višje plače, danes pa zato, da bi jih po večmesečni zamudi sploh dobili. To je druga plat zgodbe o uspehu. Početje s stanovalci v Delavskem domu v Stražišču presega vse meje, saj gre večinoma za občane Kranja in državljane te države ter davkoplačevalce. Socialnih stanovanj ni. Če ne bodo rešena temeljna vprašanja preživetja, je larifari govoriti o podaljšanju porodniškega dopusta in številnejših družinah. **Baldomir Bizjak** je povedal ugotovitev svojega očeta, da so liberalci potuhnjeni klerikalci. Tega dolgo ni verjel, sedaj pa. Vsem gre za profit, kar pošteni liberalci javno priznavajo, klerikalci pa ne. Čestitk za 8. marec skoraj ni dobiti, kar je dokaz več za sodobno geslo: žena naj bo doma, čaka naj na moža, pa naj pride iz službe ali javne hiše. **Martin Košir** je grajal nerazpoznavnost stranke in dvomil, če so delavci res baza Združene liste. Delavcu je sistem vse vzel, zato se splača ponovno zavzeti za pravico do dela, do brezplačnega šolanja in zdravstva ter stanovanja. Najpogostejši izgovor je: tako delajo v Evropi. Včasih smo pa rekli: tako delajo v Sovjetski zvezi, je dejal Košir in dejal, da mora stranka iz osame, povezana s tistimi, ki imajo enake cilje. • **J. Košnjek**

Jubilej krščanskih demokratov

Ljubljana, 8. marca - Stranka Slovenskih krščanskih demokratov praznuje 7. obletnico delovanja. Jubilej bodo v volilnem letu praznovali predvsem delavno. **Slovesna prireditev pod naslovom Sedem let dela bo jutri, 9. marca, ob 19. uri v Festivalni dvorani na Bledu.** Pred prireditvijo bo pred dvorano koncert pihalne godbe. Predstavljeno bo delo stranke, vodstva in ministrov, sledil pa bo krajši družabni del. • **J.K.**

Tribuna v Žireh

Združena lista socialnih demokratov Škofja Loka vabi v torek, 12. marca ob 18. uri na javno tribuno v Zadružni dom v Žireh, kjer bo Borut Pahor govoril o slovenskem odgovoru na italijanske zahteve.

GORENJSKI GLAS
Ustanovitelj in izdajatelj:
Časopisno podjetje GORENJSKI GLAS
KRANJ

Uredniška politika: neodvisni nestrankarski politično-informativni poltednik s poudarkom na dogajanjih na Gorenjskem / **Predsednik časopisnega sveta:** Ivan Bizjak / **Direktor:** Marko Valjavec / **Odgovorna urednica:** Leopoldina Bogataj / **Novinarji in uredniki:** Helena Jelovčan, Jože Košnjek, Lea Mencinger, Stojan Saje, Darinka Sedej, Vilma Stanovnik, Marija Volčjak, Cveto Zaplotnik, Danica Zavrl-Žlebir, Andrej Žalar, Štefan Žargi / **Lektoriranje:** Marjeta Vozlič / **Fotografija:** Gorazd Šinik / **Priprava za tisk:** Media Art, Kranj / **Tisk:** DELO - TČR, Tisk časopisov in revij, d.d., Ljubljana / **Uredništvo, naročnine, oglasno trženje: Zoisova 1, Kranj, telefon: 064/223-111, telefax: 064/222-917 / Mali oglasi:** telefon: 064/223-444 - sprejemamo neprekinjeno 24 ur dnevno na avtomatskem odzivniku; uradne ure: vsak dan od 7. do 15. ure / Časopis izhaja ob torkih in petkih. Naročnina: trimesečni obračun - individualni naročniki imajo 20 odstotkov popusta. Za tujino: letna naročnina 140 DEM. Oglasne storitve: po ceniku. Prometni davek po stopnji 5 odstotkov v ceni časopisa (mnenje RMI 23/27-92), CENA IZVODA: 110 SIT

AKTUALNO

Vladna ocena enoletnega delovanja lokalne samouprave

Občine niso gole in bose

Minister za reformo lokalne samouprave mag. Boštjan Kovačič zavrača trditve, da pristojnosti med državo in občino niso jasno razmejene in ne pristaja na zahteve, da bi država plačevala občinam za uporabo prostorov komercialne najemnine.

Ljubljana, 8. marca - Odločitev za sočasno reformo lokalne samouprave in reorganizacijo državne uprave je bila zahtevna, vendar racionalna, dokončno pa naj bi bile stvari postavljene čez dve ali tri leta, saj so doslej po svetu potekale reforme lokalne samouprave od 6 do 8 let. Tako trdita **direktor službe za reformo lokalne samouprave mag. Stane Vlaj in minister za reformo lokalne samouprave mag. Boštjan Kovačič**, ki poudarja, da prihaja do nesoglasij med župani in občinskimi sveti tudi zato, ker je bilo sprva mišljeno, da bo župan član občinskega sveta in ne bi bilo dualizma, v zakonu pa je bilo sprejeto, da so vsi, župan in občinski svetniki izvoljeni na neposrednih volitvah. Med županom in občinskim svetom ni hierarhičnega odnosa. Oba imata pomembno nadzorno vlogo. Če se spoštuje zakon, zaostrovanja niso potrebna. Na funkcionalni ravni delovanja lokalne samouprave in državne uprave so pristojnosti med obema razmejene in določene in ni res, da je pri pristojnostih zmeda. Občine imajo škarje in platno v svojih rokah, dobile so precej pristojnosti, tudi pri urejanju prostora, kjer ima državna uprava le upravni del, zagotovljeno pa jim je tudi normalno financiranje. Država jim zagotavlja od 70 do 75 odstotkov proračunov, manjkajoči oziroma razvojni del proračunov pa je mogoče napolniti z davki od premoženja, z denarjem sklada stavbnih zemljišč in s prispevki od spremembe namembnosti zemljišča ter ekološkimi rentami, dovoljeno pa je zadolževanje do 10 odstotkov proračuna. Država ponuja okrog 14 milijard tolarjev v devetih skladih, ki so dostopni občinam. Kjer so se odločili za krajevne skupnosti (možnost njihovega delovanja je v statute zapisalo 65 odstotkov slovenskih občin), ponovno oživljajo ideje o samoprispevkih. Skupno so občinsdke javne finance vključno z državno izravnavo znašale okrog 100 milijard tolarjev. Mag. Boštjan Kovačič ugotavlja, da vse občine niso v enakem položaju, in da je za nekatere tudi minimalna soudeležba ob državnem denarju problem. Sedaj poznamo le navadno in mestno občino in nič drugega, čeprav imajo nekatere občine svoje posebnosti, ki jih je treba zakonsko upoštevati.

mag. Boštjan Kovačič

Ustavno sodišče bo še razsojalo

Če naj bi bile glede funkcionalnosti stvari večinoma razčiščene, pa to ne drži za teritorialno občinsko členitev slovenske države. Kar 79 od 147 slovenskih občin je pod presojo Ustavnega sodišča. V državnem zboru in na vladi je 30 zahtev po novi občini in 26 po teritorialnih spremembah. Ena najstarejših in najbolj znanih je jezerska zahteva po svoji občini. Realno vzeto je zelo malo možnosti, da bi državni zbor v tej sestavi reševal zahteve po novih občinah. Zanesljivo pa jih bo leta 1988, ko naj bi bile lokalne volitve, pol leta pred njimi pa naj bi bile morebitne spremembe pri občinah končane. **Tako predvideva novi zakon o postopku za ustanovitev občin ter za določitev njihovih območij, ki prihaja sedaj v drugo branje, sprejel pa naj bi ga še ta državni zbor.** Vladna služba za lokalno samoupravo pripravlja **zakon o pokrajinah,** katerih možnost ustanovitve je zapisana tako v ustavi (143. člen) kot v zakonu o lokalni samoupravi. Pokrajine je treba ustanoviti z zakonom, pravi ustava, dobile pa naj bi nekatere avtonomne pristojnosti in tudi vire financiranja, nikakor pa ne "komande" nad občinami, trdi minister Kovačič. Vedno bolj se upošteva **načelo univerzalne pristojnosti občine in načelo koneksitete, ki terja, da država ob prenosu pristojnosti na lokalno skupnost zagotovi tudi denar. Pogosto temu ni tako in se prenašajo samo pristojnosti in še to tiste, ki so drage.** Evropa pozna kljub tradiciji stalni dialog med državo in lokalno skupnostjo, na konferenci v Lisboni pa bo posebej govora o 9. členu Evropske listine o lokalni samoupravi, ki govori o finančnem položaju lokalne skupnosti. Slovenci se bodo te konference udeležili. V parlamentarno proceduro gresta **še dva zakona: o skladnejšem regionalnem razvoju in najnovejši o mestnih občinah. • J.Košnjek**

Jezerjani lahko upajo

Novi zakon o postopku za ustanovitev občin ter za določitev njihovih območij bo osnova za reševanje zahtevkov po novih občinah, tudi za samostojno občino Jezersko. O občini bo odločala politika oziroma poslanci državnega zbora, v vladni službi za lokalno samoupravo pa menijo, da bo najverjetneje treba vse postopke za ustanovitev občine ponoviti, saj je od prvih zahtevkov minilo že precej časa. Marsikje so se že premislili, na Jezerskem pa še vztrajajo. Do njihove zahteve ni nikjer izrazito odklonilnega odnosa.

Štefan KADOIČ, novi predsednik območne organizacije Združene liste socialnih demokratov Kranj

Občinska oblast naj bo za vse enaka

Ker za marsikatero področje v občini ni meril, nekateri ljudje po prijateljski, strankarski, politični ali katerikoli drugi liniji dobijo več, drugi pa manj, trdi mag. Štefan Kadoič, predsednik stranke in občinski svetnik.

Martin Košir je v razpravi na konferenci stranki očital, da je premalo razpoznavna, da je osamljena in premalo delavsko usmerjena, zato pa zgublja bazo. Vaše mnenje?

"Tudi sam sem kritičen do našega vodstva, ki je doslej te usmeritve premalo poudarjalo. Naši poslanci so se v državnem zboru zavzemali za socialne in druge pravice, vendar uspehi niso bili zadostni. Naš program je kakovosten in ima vse prvine programa moderne stranke socialdemokratskega tipa, na določenih področjih pa programe evropskih strank socialdemokracije presega. Naš problem je program spraviti v življenje in najti povezavo med miselnostjo in hotenji slovenskega delavstva v najširšem pomenu besede. Ta kratek stik je treba čimprej odstraniti."

Ljudje pravijo, da sta pravna in socialna varnost na dnu, da nam vlada grobi liberalizem. Kako se Združena lista odziva na takšne razmere?

"Mislim, da se pri nas res uveljavlja grob liberalizem. Nobena družba se ni mogla in se ne more izogniti tej nevarnosti, vendar mora ustrezno reagirati. Protiutež grobemu liberalizmu je socialna država z razvitimi demokratičnimi institucijami in za tako državo je Združena lista. Zakon o soupravljanju je bil sprejet leta 1993, vendar nobena stranka ni pretirano zagreta za njegovo uresničevanje. Kot bi se bali večjega vpliva delavstva. Mi se ga ne bojimo in se bomo pri zagotavljanju pravic človeka in delavca posebej angažirali, tudi v sodelovanju z raznimi civilnimi gibanji, ki ne morejo v parlament, nam pa je ta možnost dana."

V kranjskem mestnem svetu imate pet svetnikov in ste v opoziciji. Kako vam uspeva opozicijska vloga?

"Smo edina opozicija v mestnem svetu in to prava opozicija. Kar storimo, znamo tudi utemeljiti. Naša skupina svetnikov namreč zelo dobro pozna razmere v občini, zato smo lahko konstruktivni. Posameznim predlogom ne nasprotujemo zato, ker smo opozicija, ampak zato, ker niso v dobro občanom.

Vse tisto, kar je dobro, koristno in perspektivno, pa podpremo ne glede, iz katere strani je predlagatelj. Sporečemo se tudi z županom. Vendar ne zato, ker prihaja iz druge stranke, ampak je razlog nesprejemljivost njegovih idej ali ravnanj. Žal nam je, da imamo tako nekooperativnega župana. Mnogo več bi lahko naredili. Mi se bomo svojih načel držali še naprej.

"Kaj ste zadnje čase predlagali mestnemu svetu?

"Kar nekaj stvari. Žal nam je, da niso bile sprejete, saj bi bilo v občini manj problemov in več reda. Tako smo predlagali neke vrsto študijo, ki bi opredelila odnos občinskega sveta in župana do vseh javnih občinskih služb ter dala osnovo za ureditev lastninskih, upravljalskih in nadzornih funkcij ter podeljevanje koncesij vključno z opredelitvijo, kaj mora zaradi racionalnosti in občinskega interesa ostati javno in kaj je lahko zasebno. Ker ta razmerja v občini niso jasna, prihaja do problemov pri športnih objektih, ne bomo pa presenečeni, če se bo zapletlo tudi pri komunali. Problemi so pri koncesiji za javno razsvetljavo.

Občina Kranj je velika, župan pa dela, kot mu svetujejo ali kot sam tisti trenutek misli. Terjali smo plačilo zamudnih obresti zaposlenim v vrtcih. Igrala se je neka igra na škodo vzgojiteljic. Vemo, da gre za občinski denar, vendar je tudi v preteklosti vzgojiteljice plačevala občina. Zakaj bi tem ljudem škodovali. Če bo župan tožil državo, ga bomo podprli, ne vidimo pa razloga, zakaj bi morali trpeti ljudje, ki so normalno opravljali svoje delo. Angažirali smo se pri merilih za urejevanje mestnih ulic. Gre za odstopanje zemljišč za urejevanje infrastrukture in podobno. Sedaj človek niti ne ve, kdo razne pogodbe sklepa. Ker ni meril, dobijo nekateri ljudje po prijateljski, strankarski, politični ali katerikoli drugi liniji več, drugi pa manj. V primeru Tenetiš nismo nasprotovali renti, ki naj bi jo dobivali prizadeti ljudje, vendar so tudi tu potrebna merila. Ne more na primer župan nekaj predlagati, potem pa zagroziti, da bo šel z ljudmi na barikade, če njegovega predloga mestni svet ne bo sprejel. Gre za utemeljena merila, za pravila igre in demokracijo, ki ne sme biti anarhija."

J. Košnjek

GORENJSKA OD TORKA DO PETKA

AMZS

Pri AMZS so opravili 17 vlek vozil in 6 pomoči na cestah.

GASILCI

Kranjski gasilci so pohiteli v Naklo, kjer so pomoč nudili po močni eksploziji v garaži hiše Podreber 25. Peljali so se tudi v stavbo Kokre na Mirka Vadnova, kjer se je zaradi prevelike količine dima v dimniku sprožil požarni alarm. 4-krat so prepeljali vodo na Jošta. **Jeseniški gasilci** 2-krat nudili prevoz z reševalnim vozilom za Acroni in 1-krat za Zdravstveni dom. Obžagovali so drevesa in odstranjevali ledene sveče. **Škofjeloški gasilci** so pohiteli v Lenart nad Lušo, kjer se je vžgala streha na hiši, ob 4. uri zjutraj pa je na Racovniku pri Železnikih zagorel kozolec.

NOVOROJENČKI

V Kranju se je rodilo 15 otrok, 9 dečkov in 6 deklic. Najtežja je bila deklica s 4.250 grami, najlažji pa deček z 2.700 grami. **Na Jesenicah** pa sta 2 dečka v okrilje vzela 1 deklico. Težji deček je tehtal kar 4.570 gramov, lažji pa 3.370 gramov.

URGENCA

V Splošni bolnišnici Jesenice so imeli na internem oddelku 50 urgentnih primerov, na kirurgiji 129, na pediatriji 18, na ginekologiji pa 10.

SNEŽNE RAZMERE

Krvavec do 120 cm pomrznjenega snega, urejeni tekaška in sankaška proga; **Kr. Gora** do 60 cm, smuka je ugodna tudi v **Podkornu in Planici**, **Vogel** 170 cm pomrznjenega snega, odprt je tudi Žagarjev graben; **Soriška planina** 110 cm pomrznjenega snega, z žetonom se lahko preizkusite na postavljeni veleslalomski progi za rekreativce; **Zelenica** od 60 do 140 cm suhega snega; **Kobla** od 60 do 110 umetnega in naravnega snega; **Stari vrh** 40 do 80 cm suhega snega; **Velika planina** 130 cm; **Cerkno** do 150 cm snega, tudi tu je smuka letošnjo zimo odlična.

KOCKA
POHIŠTVO, BELA TEHNIKA, ORTOPEDSKE VZMETNICE
TEL.: 064/403-871
TRGOVINA S POHIŠTVOM, SPODNJA BESNICA 81

Tudi letos bomo v akciji **Bramac za lepšo Slovenijo** vsem, ki se boste za nakup odločili do 20. aprila 1996, brezplačno pripeljali 1,000.000 Bramacovih strešnikov.

·BRAMAC·

Varna streha za vse življenje. S 30-letnim jamstvom.

V vseh dobrih trgovinah z gradbenim materialom!

VOTAN

Priprave na gradnjo

Naklo, 6. marca - Ta teden so v prostorih nakelske občine opravili javno odpiranje ponudb za izvedbo gradbenih del na novem prizidku k osnovni šoli v Naklem. Za ta dela se poteguje kar devet različnih izvajalcev, najboljšega ponudnika med njimi pa bo komisija za izvedbo javnega razpisa izbrala v dveh tednih. Pred dnevi so že prinesli v Naklo gradbeno dovoljenje, sedaj pa se dogovarjajo za srečanje na ministrstvu za šolstvo in šport. Tam bodo skušali dobiti zagotovila za sofinanciranje izgradnje prizidka v letošnjem letu. Veliko zanesljivejši vir financiranja je vsaj zaenkrat občinski proračun, iz katerega naj bi v letu 1996 namenili za najpomembnejšo plansko investicijo blizu sto milijonov tolarjev. Glede na dosedanji potek priprav v Naklem še vedno predvidevajo, da bodo gradbena dela stekla že konec marca letos.

S. Saje

Preverjanje podatkov o nezaposlenih osebah

Naklo, 6. marca - Od začetka tega meseca morajo tudi v nakelski občini plačevati obvezno zdravstveno zavarovanje za prebivalce brez zaposlitve in rednih dohodkov. Ker je na seznamu kar 75 takih oseb, prispevek pa znaša nekaj več kot 2000 tolarjev mesečno za enega zavarovanca, pomeni nova obveznost za občino kar velik izdatek. Nikomur sicer ne nameravajo odrekati pravice do zdravstvenega zavarovanja, vseeno pa so se odločili za preverjanje morebitnih sprememb v doslej znanih podatkih. Tako so od upravičencev na seznamu zahtevali potrdila o državljanstvu, stalnem prebivališču in premoženjskem stanju, novo ugotovljena dejstva pa bodo upoštevali pri odobritvi plačil obveznega zdravstvenega zavarovanja. **S. Saje**

Orehar ni v državni službi

Kranj, 8. marca - V torek smo v poročilu s seje sveta mestne občine Kranj pisali o predlogu župana Vitomirja Grosa za izločitev svetnikov SKD Petra Oreharja in Matevža Kleča, ker naj bi bili njuni poklicni funkciji s svetniško nezdružljivi.

Zapisali smo tudi, da je komisija sveta za mandatna vprašanja, volitve in imenovanja presodila, da svetniška funkcija Oreharja in Kleča ni sporna, da pa bo komisija kljub temu zaprosila za uradno tolmačenje ministrstvo za notranje zadeve ter urad za lokalno samoupravo. Svetnik Peter Orehar pa je razblinil še zadnji dvom. Pojasnil je namreč, da ni v službi ministrstva za promet in zveze, pač pa v družbi za državne ceste, ki se je iz nekdanjega cestnega inženiringa leta 1994 preoblikovala v gospodarsko družbo z omejeno odgovornostjo in ne sodi pod okrilje ministrstva.

H. J.

Pomembna pridobitev na Jesenicah

Gimnazija na Jesenicah ima novo telovadnico

Za telovadnico je tako kot za obnovo gimnazije največ prispevalo Ministrstvo za šolstvo in šport.

Jesenice, 7. marca - Minister za šolstvo in šport dr. Slavko Gaber in predsednik državnega zbora Jožef Školč na slovesni otvoritvi telovadnice v jeseniški gimnaziji.

Pred dvema letoma je Ministrstvo za šolstvo in šport namenilo 180 milijonov tolarjev za obnovo jeseniške gimnazije, že tedaj pa so tudi načrtovali prizidek in novo telovadnico. Stara je bila neprimerna in ob finančni podpori Ministrstva za šolstvo in šport so minuli ponedeljek slovesno odprli novo telovadnico. Telovadnica je 33 metrov dolga in 22 metrov široka, visoka devet metrov in primerna za državna tekmovanja v odbojki in košarki, ima pa tribune za 360 ljudi. Stala je 103 milijone tolarjev, zanjo pa so poleg Ministrstva za šolstvo in šport prispevali tudi občina in gimnazijski odbor, ki je ob 50-letnici gimnazije priredil razne prireditve. Od Rateč do Kranja je edina telovadnica, ki je primerna za mednarodna tekmovanja v odbojki.

Ravnatelj gimnazije **Valentin Kavčič** pravi, da bo telovadnica namenjena tudi drugim: rekreaciji in jeseniškim športnikom. Takoj po otvoritvi je bila tekma med predstavniki Ministrstva za šolstvo in šport in profesorji jeseniške gimnazije, v torek popoldne srečanje košarkarjev, ki so nekdaj obiskovali jeseniško gimnazijo, ob koncu tedna bo odbojkarski turnir - nekdanjih gimnazijcev. V gimnaziji pripravljajo tudi razstavo športnih rezultatov vseh tistih, ki so v minulih petdesetih letih obiskovali gimnazijo in nato postali znani športniki - bili člani državnih reprezentanc. Zbiranje gradiva ni lahka naloga, saj je zanimivo, da tovrstnega arhiva v Sloveniji sploh ni. Zato zbirajo gradivo po informacijah, ki jih imajo in že zdaj so presenečeni, koliko nekdanjih jeseniških gimnazijcev je bilo znanih slovenskih športnikov. Samo podatek: Peter Lakota, nekdanji gimnazijec, denimo, je bil v smučanju kar 22 krat državni prvak.

Na slavnostni otvoritvi jeseniške gimnazije je poleg ravnatelja spregovoril tudi jeseniški župan **dr. Božidar Brudar,** ki je orisal težave nove lokalne samouprave in govoril o minulih zgrešenih investicijah. Nato je predsednik odbora za pomoč gimnaziji **Roman Lavtar** podelil članom odbora za pomoč gimnaziji srebrne znake in priložnostne zahvale. Odbor, ki je deloval pod geslom V srcu nosimo gimnazijo je opravil veliko dela, saj je organiziral kar 24 raznih dobrodelnih zabavnih, kulturnih in drugih prireditev, od tega dve veliki srečanji vseh nekdanjih gimnazijcev. Predsednik državnega zbora **Jožef Školč** je slavnostno odprl telovadnico in poudaril pomen novega objekta za jeseniške dijake. Zato, ker je odpiral že prenovljeno gimnazijo, se je pošalil, da si bo počasi prislužil naziv ključarja jeseniške gimnazije.

D. Sedej

Nova turistična prireditev na pragu pomladi

V ponedeljek "Luč v vodo" v Železnikih

V ponedeljek ob 17. uri in 30 minut pripravlja Turistično društvo Železniki novo prireditev pod naslovom "Luč v vodo", zelo podobno tistim v Kropi in Tržiču, s katerim naj bi oživili ljudsko izročilo o praznovanju prihoda pomladi na predvečer Sv. Gregorja. Prireditveni prostor so si izbrali ob najstarejši hiši v Železnikih.

Na predvečer Sv. Gregorja, v ponedeljek, 11. marca, ob 17. uri in 30 minut bodo ob najstarejši hiši v Železnikih - **poznani Plnadi** začeli s kulturnim programom, v katerem bodo sodelovali učenci s pevskimi in plesnimi točkami, harmonikarji Niko pod vodstvom Veronike Kamenšek s solistom Francem Tuškom in lajnar Zdravko Debeljak. Ob 18. uri naj bi se začel osrednji dogodek prireditve: **metanje maket z lučkami v bližnji bajer za Plnado,** pri čemer so učenci šole svoje makete že pripravili, vabljeni pa so k temu tudi ostali krajani. Ob bajerju bodo taborniki zakurili kres, da pa bo vse potekalo brez nevarnosti, ali nezaželenih posledic, pa bodo poskrbeli gasilci. Omenimo še to, da je zaželeno, da so makete z lučkami "ubrane" na znamenitosti Železnikov, pri čemer na največjo - stari plavž, ne bi smeli pozabiti. Najlepše izdelke bodo razstavili v izložbi blagovnega centra "Loka" na Kresu. Na prireditev vabijo vse krajane Železnikov, zelo dobrodošli pa bodo tudi vsi, ki jih tak običaj zanima, od drugod. Po letošnji, po dolgih letih zopet pravi zimi, bo pozdrav zato še bolj zaželeni pomladi, tako še bolj iskren. • **Š. Ž.**

Pretesna in dotrajana šolska stavba v Tržiču

Streha pušča, stene pa se majejo

Vodstvo šole Zali Rovt načrtuje izgradnjo prizidka, ki naj bi jo začeli junija letos. Zato bo glavni projekt predstavilo ministrstvu za šolstvo in šport.

Tržič, 6. marca - Tržičani so se pred dobrimi tremi desetletji razveselili na pogled lepe nove šole na Zalem Rovtu. Žal se je izkazalo, da stavba ni kos alpski klimi. Stalne težave z zamakanjem ravne strehe, zadnji čas pa še razmajane montažne stene, povzročajo vse več skrbi vodstvu šole. Rešitev bo izgradnja prizidka, za katero se bodo lotili še prenove sedanje zgradbe.

Podoba šole, v katero so prvi učenci sedli 1964. leta, je danes dokaj klavrna. Lesene stene je načela trohnoba, zato komaj še nosijo težka okna z velikimi stekli. V eni od učilnic so morali zunanjo steno utrditi z lesenim podpornikom, da se ne bi zgodila nesreča. Ob močnejšem vetru se namreč okna tresejo in stene majejo. Še slabše je ob deževju in topljenju snega, ker zaradi slabe strehe zamaka v večino učilnic."Komisija ministrstva za šolstvo in šport, ki si je skupaj s predstavniki občine konec januarja ogledala našo šolo, je ugotovila nujnost temeljite prenove stavbe in upravičenost izgradnje prizidka. Razen z dotrajanostjo zgradbe imamo namreč probleme tudi s pomanjkanjem prostora. Šolo obiskuje nekaj več kot 580 učencev, med katerimi je za 6 oddelkov razredne stopnje organiziran dvoizmenski pouk. Dve učilnici smo pridobili s preureditvijo čitalnice v šolski knjižnici, v enem od kletnih prostorov pa smo morali urediti učilnico za pouk zgodovine. Tudi sedanja telovadnica je premajhna za vse potrebe, saj pouk poteka v njej od 7. do 17. ure, pozneje pa pridejo na vrsto interesne in druge dejavnosti. Poseben problem je, ker telovadnica nima svojega vhoda do garderob," je naštel ravnatelj **Janez Godnov** najbolj pereče težave.

"Prihodnji teden bomo skupaj z arhitektom predstavili ministrstvu za šolstvo in šport glavni projekt za izgradnjo prizidka k šoli. Od države pričakujemo, da bo investicijo uvrstila med letošnje načrte. Če bo vse potrebno pripravljeno tudi v občini, naj bi gradbeni stroji zabrneli že junija letos, jeseni prihodnje leto pa bi bil prizidek vseljiv. Potem bo na vrsti prenova starega dela šole. V tretjem delu je načrtovana izgradnja nove telovadnice. Če bo vse to narejeno do leta 2000, bomo zelo zadovoljni. V prvih letih prihodnjega tisočletja se namreč obeta prehod na 9-letno šolanje. Do takrat moramo zagotoviti pogoje za enoizmenski pouk, kar je tudi glavni cilj vseh načrtovanih prenov v šoli Zali rovt," je povedal ravnatelj Godnov o načrtih, ki zaenkrat še čakajo na zeleno luč tako v republiki kot domači občini.

S. Saje

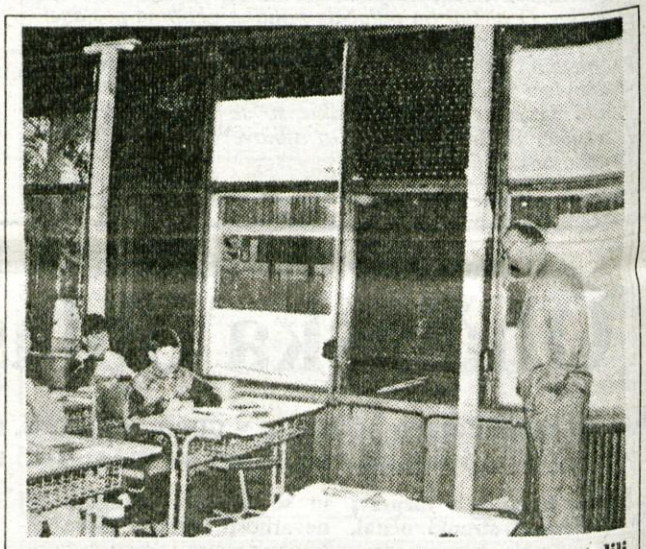

Ravnatelj Janez Godnov kaže podpornik, s katerim so utrdili steno v eni od učilnic.

HI-FI DEMO SALON KAT d.o.o.

MISSION HI FI aparature in najbolj prodajane zvočne omarice iz Vel. Britanije - BEST BUY HI FI CHOICE

ROTEL ROTEL HI FI aparature BEST BUY v reviji AUDIO ADVENTURE - ZDA

JPW zvočne omarice BEST BUY - HI- FI CHOICE

JMlab LE SON INTEGRAL FOCAL zvočniki in samovgradnja - vgrajeni v najboljše zvočne omarice na svetu

ODPRTO od pon. do petka od 15. do 18. ure
KAT d.o.o. HOTEMAŽE 17A, PREDDVOR
tel.: 064 43391, fax: 064 43388 - VABLJENI

Nov odlok o območjih ter imenih naselij in ulic v mestni občini

Stražišče dobi petnajst novih ulic

V Stražišču bodo verjetno že spomladi dobili nove tablice s hišnimi številkami, ob križiščih pa posebne samonosilne znake z imeni ulic.

Kranj, 8. marca - Prejšnji teden so svetniki mestne občine Kranj sprejeli osnutek odloka o območjih naselij ter imenih naselij in ulic v občini. Predlog bo na dnevni red sveta uvrščen še to pomlad, tako da bodo novosti že na novi karti Kranja, ki jo geodeti pošiljajo v tisk. Med novostmi je potrebno omeniti predvsem petnajst novih ulic v Stražišču, s katerimi bo sedanji sistem poimenovanja in oštevilčenja hiš postal dosti bolj pregleden.

Postopek za uveljavitev novih ulic se je na pobudo krajevne skupnosti Stražišče začel že oktobra 1991. leta. V preverjanju je bilo vseh 29 ulic. Med triletno obravnavo so se njihova območja razdelila na 44 ulic, stare so se ohranile, nove pa vklopile v ulični sistem, ki bo tako dosti bolj pregleden.

V Stražišču bodo po novem imeli še Baragov trg, Cicibanovo ulico, Detelovo, Finžgarjevo, Jernejevo ulico, Laze, Matajčevo ulico, Na Vinograd, Pante, Pod gradom, Pot v puškarno, Pot v Torklo, Prečno in Rožno ulico ter Strmov.

Mestna občina bo iz proračuna financirala namestitev posebnih samonosilnih znakov z imeni ulic ob križiščih ter tablice s hišnimi številkami. Nov ulični sistem v Stražišču bo občino stal predvidoma 2,7 milijona tolarjev.Odlok o območjih naselij ter imenih naselij in ulic v mestni občini Kranj vsebuje podatke o celotnem območju nove mestne občine, ki z njim nadomešča doslej veljavni odlok iz leta 1989. Sprejem podobnih odlokov bo geodetska uprava predlagala tudi občinam Cerklje, Naklo, Preddvor in Šenčur. • **H. J.**

Planinsko društvo Sovodenj
razpisuje delovno mesto

OSKRBNIKA

planinske koče na Ermanovcu (962 m) za sezono 1996

Kandidati morajo poleg že znanih pogojev za delo v gostinstvu oziroma v planinskih postojankah izpolnjevati še naslednje:
- da so državljani Republike Slovenije
- da poznajo celotno poslovanje v planinskih kočah
- da so člani planinske organizacije
- da imajo lasten prevoz
- da imajo opravljen tozadevni zdravniški pregled

Pismene ponudbe s potrebnimi dokazili društvo sprejema do vključno 22. marca 1996.

S kandidati bo opravljen predhodni pogovor, vsi pa bodo o rezultatih obveščeni pismeno najkasneje do konca marca 1996.

Pravna varnost delavcev je na psu

Številni delodajalci hote kršijo zakone

Svobodni sindikati opozarjajo na pomanjkljivo pravno varnost delavcev in na brezobziren odnos delodajalcev.

Radovljica, 6. marca - Tega je med drugim kriva tudi zastarela delovna zakonodaja, ki ne sledi več spremembam v družbi. Delodajalci pogosto izkoriščajo to praznino, velikokrat pa se pustijo tudi tožiti, saj se delovni spori pred sodišči vlečejo nerazumljivo dolgo. V svobodnih sindikatih na Gorenjskem, kjer delavcem v takih primerih zagotavljajo brezplačno pravno pomoč, ugotavljajo, da so zaradi pogosto nemočni.

Pravna varnost delavcev se slabša, še najbolj pri novih zasebnih delodajalcih, kjer je odnos do zaposlenih najbolj brezobziren. Delavci pri zasebnikih večidel niso včlanjeni v sindikat, ker bodisi mislijo, da njegove zaščite ne bodo potrebovali, bodisi se ne upajo včlaniti, pravi sekretarka območnega svobodnega sindikata za Gorenjsko **Milena Sitar.**. V enem od zasebnih podejtij v Škofji Loki se je celo primerilo, da je delodajalec zagrozil, da bo vse člane sindikata odpustil in v resnici je že tretji delavec dobil odpoved. V brezpravju se znajdejo tudi delavci, ki jih matično podjetje z dejavnostjo vred prepusti zasebniku. Takšno "čiščenje" režijskih služb (kar je tudi edina korist podjetja, ki se na ta način loti racionalizacije) se praviloma začenja pri čistilkah.

Pri preobrazbah družbenih podjetij v nove družbe se dogaja, da se delavci znajdejo v dvojni vlogi: kot solastniki podjetij na eni in kot delojemalci na drugi strani. Na novinarski konferenci gorenjskih svobodnih sindikatov so navedli primer družbe z omejeno odgovornostjo Orgales iz Bohinja, ki izdeluje pohištvo. Ducat delavcev je solastnikov podjetja, ki je bilo ustanovljeno leta 1994. odtlej ni bilo nobene skupščine ali upravnega odbora podjetja. Trenutno so delavci na čakanju, plač ne dobijo, zanje tudi niso bili plačani nobeni prispevki, čeprav so od aprila lani vsi redno zaposleni, firma pa bo šla, kot vse kaže, v stečaj. Podjetje ima za štiri milijone obveznosti, ustanovitvenega kapitala pa le poldrugi milijon. Gorenjski svobodni sindikat je zadevo prijavil inšpektorju za delo, še vedno pa proučujejo tudi možnosti, ki jih imajo delavci.

Pravnica v gorenjskih svobodnih sindikatih **Milena Uršič**, ki ob odvetniku Zdravku Rusu obvladuje pravno pomoč članom tega sindikata na Gorenjskem, je nanizala vrsto primerov, s katerimi se je pravna služba ukvarjala v minulem letu. Opraviti so imeli s kar 1100 individualnimi zadevami, od zastopanja delavcev pred delovnimi sodišči in pred organi podjetja do uveljavljanja materialnih zahtevkov do delodajalcev. Slišali smo več primerov, kako delodajalci izigravajo zakonodajo: delovna razmerja za določen čas podaljšujejo v nedogled, čeprav zakon natanko določa, v katerih primerih sme biti delovno razmerje začasno. Začasno zaposlenega delavca lahko delodajalec odpusti brez odpravnine, tudi sicer takšnazaposlitev ni varna, saj je je z datumom poteka konec, ne glede na to, ali delavca zaloti na dopustu ali bolniški. Delavce resda ščiti zakon, toda postopki pred sodišči trajajo neverjetno dolgo in zavedajoč se tega delodajalci pogosto zavestno kršijo zakone, saj vedo, da čas dela za njih. Dolgotrajni so zlasti tisti sodni postopki, ko gre za materialne zahtevke, medtem ko nekatere najbolj nujne primere sodišče rešuje prednostno in se denimo na kranjskem sodišču razpletejo v nekaj mesecih. • **D.Z.Žlebir**

Seja mengeškega občinskega sveta

Mengeš, 6. marca - Mengeški svetniki so v sredo že odločali o zaključnem računu Občine Mengeš, podprli so vse predloge Komisije za finance, se strinjali z izračunom občinske finančne službe in zahtevali, da se Odlok o Zaključnem računu še nekoliko dopolni. O dopolnjenem predlogu bodo razpravljali na prihodnji seji.

Svetniki so se tokrat ukvarjali tudi z lastninskim preoblikovanjem Komunalnega stanovanjskega podjetja Domžale. Z lanskoletno delitvijo njegove ustanoviteljice domžalske občine, morajo z njegovim preoblikovanjem soglašati vse občine naslednice. Mengeški svetniki so predlagani predlog s popravki Komisije za infrastrukturo v celoti podprli, o tej zadevi pa bodo zagotovo morali ponovno glasovati, saj ena od občin naslednic, Občina Lukovica, predloga ni sprejela.

Mengeški svetniki se niso strinjali s predlogom Krščanskih demokratov o reviziji poslovanja Krajevne skupnosti Mengeš, podprli pa so projekt celostnega razvoja športa v občini, v enofaznem postopku pa so sprejeli odloko podeljevanju priznanj v občini. Star domžalski Odlok o razvnanju s komunalnimi odpadki na območju občine je na seji doživel popravke imen občine, svetniki pa so prav tako sklenili kdo in kdaj ima pravico do brezplačne uporabe kulturnega doma.

Zaradi pozne ure svetniki niso mogli zastavljati svojih pobud in vprašanj. Te bodo pristojnim lahko zastavljali prihodnjo sredo pred začetkom izredne seje občinskega sveta. • **U. Špehar**

GLEJTE PROGRAM GORENJSKE TELEVIZIJE

TELE-TV

Kranj

Nikole Tesle 2, P.P.181, 64001 Kranj, ☎ 33-11-56

ZRCALCE, ZRCALCE

Politika v telovadnici

Jesenice - Ko so slovesno odpirali novo telovadnico v jeseniški gimnaziji, je imel jeseniški župan dr. Božidar Brudar svojevrstno kritičen govor. Pričakovali bi, da bo kot župan enostavno navdušen nad telovadnico, saj otvoritev ponavadi vzbuja vznesena čustva, a je pripovedoval:

...bile so samo lepe besede, da je delavski razred uresničil take in take naloge... Vse otvoritve so imele slabost, da ni bilo nadaljnjega izbora... Država se je z Jesenicami postavljala, zdaj pa govori o mastodontih... Sam sem bil na otvoritvi vršiške obvoznice in kasneje se je izkazalo, da je črna gradnja. Štiri leta nazaj je bila otvoritev polnilnice vode in soočili smo se s tem, da nekateri to samo izkoriščajo... Služba za lokalno samoupravo porabi ogromno zapravljenega časa za dajanje nekih navodil... V srednjem veku je država kmetu pobrala desetino, zdaj pobere vse... Ne morem razumeti, da je Ljubljančanu namenjenih 140 odstotkov republiškega povprečja, Jeseničanu pa le 90 odstotkov. Nezakonito so občinam odvzeli denar. Imamo pravico do tega denarja, ne pa da smo kot hlapci Jerneji...«

Navzoči gostje, minister Gaber, šef parlamenta Školč, Roman Lavtar, vsi iz LDS, so nagovor jeseniškega župana, ki je iz Janševe SDSS, ocenili za političnega in se tako tudi odzvali. Roman Lavtar je takole pozval Jožefa Školča, naj odpre telovadnico: »Zagotavljam vam, da imamo na Jesenicah za telovadnico vsa dovoljenja in da lahko telovadnico odprete z mirno vestjo...« Jožef Školč: »Ne bom politiziral. Če je kdo skeptičen do investicij, naj bo. Ne more biti pa skeptičen do investicij, ki so namenjene šolstvu.« • **D.S.**

Kdor išče, ta najde

Komenda - Vera Prelovšek iz Komende je lastnica podjetja Moja malenkost, ki v svojem imenu skriva več dejavnosti: svetovanje in navezovanje stikov med ljudmi, organiziranje spoznavno-družabnih večerov, reiki terapije, kristaloterapije, turizem in trgovina pa sta zaradi zapletov okoli lokacijskega dovoljenja v Moravčah odpadla. V Majčevem dvoru v Zgornjih Jaršah pri Domžalah vsak drugi petek organizira spoznavno-družabni večer za astrološka znamenja tekočega mesca. Po njenih besedah je povpraševanja po teh večerih veliko. Gospa Prelovšek je svoje znanje o astrologiji uspešno uporabila tudi v ženitni posredovalnici Venera, kjer osamljenim in samskim pomaga pri iskanju prijateljev in zakonskih sopotnikov. Tovrstna srečanja organizira dvakrat na mesec v Ljubljani, enkrat v Trebnjem in enkrat v Lescah.

Slabe cestne razmere

Valburga - Vozniki, ki pogosto vozijo skozi Zapoge, Hraše in Valburgo, se gotovo še dobro spominjajo grde in nevarne ceste z velikimi luknjami, ki so jim krhale živce. Kar pet let so se morali voziti po taki cesti, potem pa so jo predlani končno popravili. Tudi križišče v tem kraju je poleg že tako slabe preglednosti zelo potrebno popravila, glede na čakalno dobo pa bo moralo še malo počakati. • M. K.

S 13. seje radovljiškega občinskega sveta

Bolje sosed na plotu, kot smetišče v vasi

V začetku tedna so se v Dvorski vasi pri Begunjah pojavili plakati, tako imenovani "javni oglasi", s katerimi spodaj podpisan Vaški odbor Dvorska vas javnost obvešča, kdo so krajani, ki ponujajo gozdove za smetišče. Na prvem delu 13. seje radovljiškega občinskega sveta sicer niso razpravljali o poročilu o izvajanju 4. faze projekta CERO, precejšen del seje pa so namenili zadnjim dogodkov v Dvorski vasi.

Radovljica 7. marca - Prva polovica 13. seje radovljškega občinskega sveta, lahko bi ji rekli tudi 13. A seja, zaradi preobilice točk dnevnega reda (s točko "razno" jih je bilo v vabilu moč našteti kar 17) je bila namreč že v začetku razpolovljena, je minila predvsem v znamenju nedavnih dogodkov v povezavi s projektom CERO (Center za ravnanje s komunalnimi odpadki).

Skoraj uro je trajalo, da so svetniki uskladili dnevni red in se odločili, katere točke obširnega dnevnega reda so pomembnejše in katere so tiste, ki lahko počakajo na drugi del 13. seje, ki bo predvidoma v sredo, 13. marca. Na predlog predsednika odbora za urejanje prostora Primoža Senčarja, češ da odbor gradiva v predloženi obliki ni obravnaval, ker ga niti ni dobil, so svetniki točko "Poročilo o izvajanju projekta CERO - 4. faza" sicer prestavili na naslednjič, z malenkost čez polovico glasov pa so na predlog opozicije del seje namenili razpravi o zadnjih dogodkih v zvezi s projektom CERO. V ponedeljek se je na oglasni deski v avli občine Radovljica, plakati visijo tudi po Dvorski vasi, pojavil plakat, tako imenovani javni oglas, s katerim

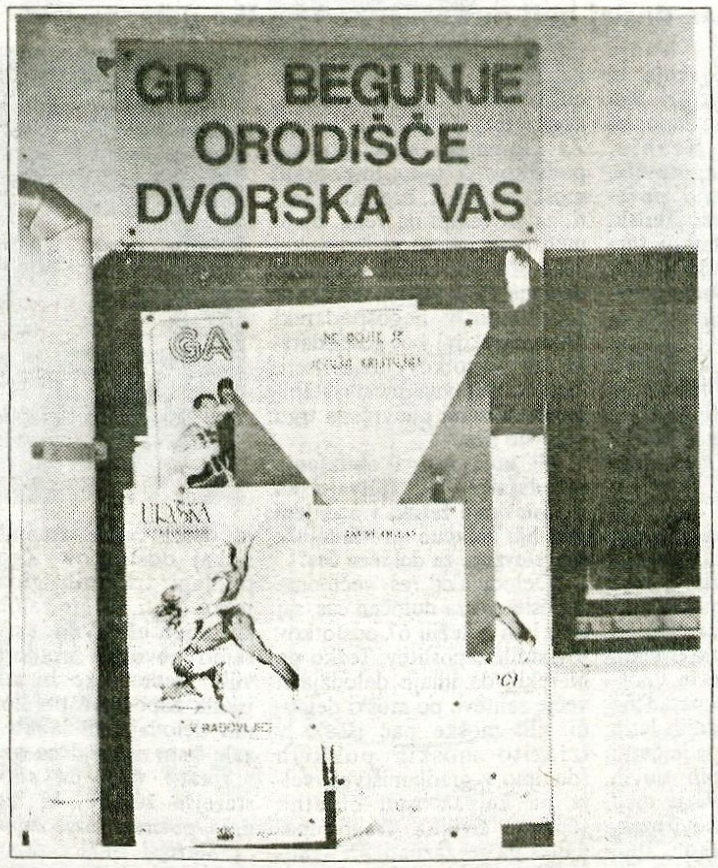

spodaj podpisani Vaški odbor Dvorska vas javnosti sporoča, kdo so tisti, ki svoje gozdove ponujajo za smetišče in koliko hektarjev le-ti ponujajo v prodajo oziroma najem.

V prvem delu seje se pravzaprav ni zgodilo nič posebnega. Svetniki na tajnem glasovanju Simona Zoreta niso potrdili novega tajnika občinskega sveta, odločanje o predlogu odloka o prenehanju veljavnosti odloka o ustanovitvi stanovanjskega sklada so prestavili na naslednji teden, po ne preveč dolgi razpravi so svetniki sprejeli tudi predlog odloka zaključnega proračuna občine Radovljica za leto 1995.

"To kar se dogaja v Dvorski vasi je nedvomno velik javni pritisk in je na meji pravne države. Zato smo tudi prosili policijo, da poišče storilca," je o nedavnih dogodkih v Dvorski vasi dejal radovljiški župan Vladimir Černe in dodal, da so v razpisu ponudnikom na njihovo željo zagotovili anonimnost. "Nas niso zanimala imena, ampak primernost zemljišča in cena."

V nasprotju z županom je svetnik J. Dežman menil, da je storilec znan, namreč Vaški odbor Dvorska vas, ki je na plakatu tudi podpisan, menil pa je tudi, da je prav, da se ve kdo so ponudniki, kako naj bi se sicer pogajali z njimi. Politična odgovornost pa je, da se te ljudi zaščiti. Po stažu najmlajši svetnik A. Avsenek, ki je kot krajan Dvorske vasi in član vaškega odbora Dvorska vas, je povedal, da, s postopkom, ki ga vodijo v okviru projekta CERO nikoli ne bodo prišli do prave lokacije, saj naj bi v večih točkah kršili občinski statut. Predlagal je, da se ustavijo vse aktivnosti za pridobivanja zemljišč in naj se župan začne dogovarjati s predstavniki jeseniške občine za morebitno uporabo deponije na Mali Mežakli, ena možnost, da je tudi podaljšanje pogodbe za odlagališče na Črnivcu... Iz opozicije je bilo nato slišati ugibanja, če se je mnenje občinskega sveta, da se odlaga na deponijo na Mali Mežakli? Marko Markelj, vodja projekta CERO pa je med drugim tudi povedal, da so ga nekateri ponudniki s plakata poklicali po telefonu in povedali, da so bili že deležni groženj, in da naj nikdar ne prodajo zemlje za smetišče.

Medtem ko so razprave potekale predvsem na relaciji župan - opozicija - Avsenek, pa so bili svetniki iz koalicije bolj ali manj modro tiho. Na koncu so svetniki izglasovali sklep, da občinski svet moralno podpre ponudnike in zadolži občinsko upravo, da jih skladno s pristojnostmi zaščiti, predlog, da Vaškega odbora Dvorska vas ne vključijo v delo odbora za reševanje 4. faze projekta CERO, pa je padel. Drugi del 13. seje bo na sporedu predvidoma v sredo, 13. marca. • **Igor K.**

Mag. Breda Kosirnik, direktorica Gorenjske lekarne

Za vodilna dela preprosto ni bilo moške konkurence

Naravno je, da so delovni kolektivi sestavljeni iz obojih, moških in žensk, da so oboji zastopani v strokah, v politiki in odločanju. Lekarniška dejavnost, v kateri 35 let dela mag. Breda Kosirnik, pa se je že pred desetletjema popolnoma feminizirala.

Kranj, 8. marca - Mag. Kosirnikova je zadnji dve leti direktorica Gorenjske lekarne, več kot stočlanskega kolektiva, kjer delajo samo štirje moški. Ne gre za to, da bi moške izza lekarniških pultov odganjalo slabo plačano delo, kot to sicer velja za nekatere druge panoge, pač pa so drugje v farmacevtski stroki bolj dinamična dela, bodisi v farmacevtski industriji ali v zastopstvih tujih farmacevtskih družb, ki privlačijo moške.

"Tako v lekarnah ostajamo ženske, saj gre za delo, ki nam je bolj kot moškim pisano na kožo: delamo v dveh izmenah, smo neprestano na nogah, opraviti imamo s strankami, znati moramo prisluhniti težavam, ki jih izpovedujejo ljudje," meni mag. Kosirnikova. "Svoje čase je bilo lekarniško delo bolj moško. Lastniki so vodili svoje lekarne, v pomoč pri tem pa so jim bile tudi ženske. Še v šestdesetih letih, ko sem začenjala v farmacevtski stroki, je bilo v njej precej moških, v naslednjem desetletju pa se je stroka skoraj povsem feminizirala."

Ženske so redkeje kot moški na vodilnih mestih. Ali dejstvo, da ste prišli na direktorsko mesto v eni od gorenjskih zdravstvenih ustanov, pripisujete tudi temu, da za ta položaj skorajda ni moške konkurence?

"Verjetno je tudi to eden od razlogov, da ni bilo moškega, ki bi bil kandidat za vodilno delovno mesto. Vendar je tako že od vsega začetka, kar sem v tej službi. Nikoli nisem imela posebnih vodstvenih ambicij, vendar sem že leta 1978 postala vodja kranjske lekarne, predtem pa vodja galenskega laboratorija, ker tudi tedaj ni bilo na razpolago moškega kolege. Na razpisano direktorsko mesto 1993. leta se prav tako ni prijavil noben, tudi zunaj kolektiva ni bilo kandidata, tako je nekako po logiki sledilo, da vodja največje lekarne postane direktor Gorenjskih lekarn."

Kakšne možnosti imate ženske v farmacevtski stroki? Se lahko izobražujete in strokovno napredujete?

"Glede na to, da v lekarnah prevladujemo ženske, nismo zapostavljene. Ko farmacevtka diplomira, opravi pripravništvo in strokovni izpit, ima vse možnosti napredovanja, če je le tip človeka, ki ga to mika. Z izobraževanjem, vztrajnostjo in prodornostjo lahko marsikaj doseže. Drži pa, da v

lekarni na hierarhični lestvici doseže neko mesto in se potem na njem ustavi, običajno na mestu vodje enote."

Kaj pomeni voditi stoglav pretežno ženski kolektiv?

Zame pomeni velik izziv. Ni lahko, zlasti še zaradi tega, ker je med 120 zaposlenimi 50 kolegic z visoko, 50 pa s srednjo izobrazbo. To pomeni, da gre za koletiv z visoko kvalifikacijsko strukturo, kjer mora vsak samostojno razmišljati in v stroki tudi samostojno odločati. Gre za pestro delo, saj je treba usklajevati med 16 lekarniškimi enotami (in dvema laboratorijema) na 19 različnih lokacijah in po novem tudi v 15 različnih občinah. Predvsem je veliko dela, pri katerem moraš imeti rad ljudi. Toda slednje je tako ali tako lastnost vsakega farmacevta, ki se mora znati pogovarjati z ljudmi in jim tudi prisluhniti."

Nekaj lekarnaric se je odločilo začeti na svoje, v zasebni lekarni. Ali to pomeni, da so farmacevtke ne le dobre na strokovnem področju, temveč tudi poslovno zelo sposobne?

"Mislim, da v zasebništvo v prvi vrsti vodi podjetniški motiv in manj strokovni, saj imajo farmacevtke v večjih kolektivih zagotovo več možnosti za strokovno izpopolnjevanje kot v primeru, ko same vodijo lastno lekarno. Verjetno pa se da v zasebništvu primerno preživeti. Obogateti ravno ne, saj ceno zdravil določa zavarovalnica, nad maržo pri drugih zdravilnih sredstvih pa bedi lekarniška zbornica."

Ste se kot ženska v svoji poklicni karieri kdaj čutili neenakopravno ali celo ogroženo?

"To ravno ne, pač pa sem morala za to, kar sem dosegla, zelo veliko delati. Res je, da sem se sama hote obremenjevala z marsičim, kar le zaradi službe ne bi bilo potrebno. Veliko sem dežurala, ker se med dežurstvom da marsikaj storiti za svoj strokovni razvoj. Sem tip človeka, ki "ponočuje". Ko sem imela denimo majhne otroke, ki so tudi terjali veliko moje pozornosti, sem se pač študiju in izpopolnjevanju posvetila v nočnih urah, ko sta otroka spala. Čutila sem, da moram to storiti zase, da ne smem obstati, kjer sem končala z diplomo. Seveda pa mora imeti ženska v tem obdobju veliko volje, da zmore tako dom kot službo." • **D.Z.Žlebir, foto: Tina Dokl**

Direktorica Blanka Farčnik

»Mami, ali ne boš spet začela....«

Le nekaj je direktoric, ki vodijo hotele, med njimi tudi simpatična in prijazna Blanka Farčnik iz Kranja, ki je že štiri leta direktorica hotela Astria na Bledu, nekdanjega hotela Svobode.

Bled, 7. marca - Ko smo turistične poslovneže v radovljiški občini vprašali, katere direktorice bi nam priporočili za pogovor, so nam odgovorili: »Malo jih je, direktoric. V Bohinju menda ni nobene, v Kranjski Gori sta ena ali dve, na Bledu... No, na Bledu bi bila primerna za pogovor direktorica nekdanje Svobode, zdaj hotela Astorie. Zakaj? Kar v redu je!«

Simpatična in prijazna **Blanka Farčnik** je pomočnica direktorja trženja za gostinstvo in turizem pri Ljubljanskih mlekarnah in direktorica hotela Astorie na Bledu. Stara je 41 let, prej je bila v zasebni firmi, na razpis za direktorico pa se je prijavila....

Kako ste se prijavili na razpis?

»Prijavila sem se in bila izbrana. Ekonomija mi je bila vedno izziv. Niti nisem

bila preveč presenečena - čeprav vem, da so se na razpis prijavili tudi moški.«

Kako so vas sprejeli zaposleni?

»Mislim, da dobro, vendar morate vprašati zaposlene.«

Koliko je v Astorii in vili Prešeren zaposlenih?

»Zaposlenih nas je 45 - predvsem mladih.«

Ali ste kdaj čutili kakršenkoli odpor do tega, da je na vodilnem mestu ženska?

»Mislim, da ne. Vsak v Astorii ve, kaj mora delati, vse probleme rešujemo sproti. Mislim, da v firmi ni nezadovoljstva - če se pokaže, pač takoj razrešujemo problem.«

Še vedno se v Sloveniji misli in govori, da je ženska na vodstvenem delovnem mestu nekaj neobičajnega, nekaj, kar je dano le redkim...

»Mislim, da ni res... da je vedno manj res. Morda so se v preteklosti ženske res morale bolj boriti, da so uspele na vodilnih delovnih mestih, vendar so danes - po mojem trdnem prepričanju - realnost, ki jo je treba sprejeti...«

Zakaj žensk ni v politiki?

»Politika me osebno prav nič ne zanima... In na splošno mislim, da žensk politika pretirano ne zanima...«

Delate v turizmu, o katerem imamo vsi polno lepih in vznesenih besed. Kaj mislite, da bi morali v turizmu storiti?

»Država bi vsekakor morala več dati na promocijo. Nedopustno je, da se na svetovnih sejmih pojavljamo kot posamezniki, kot hotel. Tako ne pomenimo nič - na svetovnem turističnem tržišči vendarle, kaj pomenimo le kot Slovenija.«

Uspešna direktorica ste... Ali se problemi, s katerimi se srečujete v službi, prenašajo tudi na družino?

»To pa ja... To moram pa odkritosrčno priznati, da so problemi iz službe vedno z mano. Ko gremo z družino - imam tri otroke - v kakšen lokal, vedno opazim, kaj je narobe. In vedno se hudujem... Tako, da moji otroci že kar naprej pravijo: Mami, a ne boš spet začela....« • **D. Sedej**

TRGOVSKO PODJETJE

Delikatesa p.o.

Titova 22, 4270 Jesenice

objavlja prosto delovno mesto

PRODAJALKE

Od kandidatk pričakujemo:
- poklic prodajalka ali ekonomsko-komercialni tehnik
- delovne izkušnje
- urejen in komunikativen pristop ter pozitiven odnos do dela s strankami
- v vlogi opis dosedanjih zaposlitev

Z izbrano kandidatko bomo sklenili pogodbo o zaposlitvi za določen čas šestih mesecev, z dvomesečnim poskusnim delom in z možnostjo sklenitve delovnega razmerja za nedoločen čas. Prijave z dokazili o izpolnjevanju pogojev pošljite v 8 dneh po objavi na naslov podjetja. Vse prijavljene kandidatke bomo obvestili v 15 dneh po opravljeni izbiri.

V Hali Tivoli prvi pomladni četrtek, 21. marca

Najboljši na Belem koncertu

Po nekajletnem premoru bo letos ponovno BELI KONCERT, največji slovenski športno-zabavni spektakel. Koncert "najboljši z najboljšimi" bo v četrtek, 21. marca, ob 17. in 20. uri v ljubljanski hali Tivoli. Ker vemo, da Gorenjke in Gorenjci nimamo vselej časa iskati vstopnice po Ljubljani, je letos Gorenjski glas poskrbel, da jih do 15. marca lahko kupite skoraj doma in se dogovorite tudi o prevozu.

Vstopnice za Beli koncert prodajajo natanko tam, kjer lahko opravite tudi vse drugo v povezavi z Gorenjskim glasom: v TURISTIČNIH DRUŠTVIH BLED, BOHINJ, CERKLJE, DOVJE-MOJSTRANA, JESENICE, KRANJSKA GORA, RADOVLJICA, ŠKOFJA LOKA in TRŽIČ ter v Agenciji TIK TAK Preddvor. In seveda v MALOOGLASNI SLUŽBI GORENJSKEGA GLASA v Kranju, Zoisova 1, tudi po telefonu 064/ 223 - 111 in 064/ 223 - 444! 24 ur dnevno. *Za Beli koncert 21. marca ob 17. uri je cena vstopnic 500.- SIT za tribuni ali 1.000.-SIT za parter; za večerni Beli koncert ob 20. uri so vstopnice za tivolski tribuni po 1.000.- SIT, za parter 1.500.- SIT.* ***To še ni vse: ob nakupu vstopnice se boste lahko vpisali na "bus listo" in boste lahko za vsega 500.- SIT na Beli koncert potovali z udobnim avtobusom Integrala Jesenice. Cena velja za prevoz v obe smeri in to ne glede na to, ali potujete na Beli koncert iz Kranjske Gore ali Škofje Loke in ne glede na to, da se je nafta prejšnji petek podražila!***

Na Belem koncertu bodo nastopili najboljši z najboljšimi: celotna bela karavana; slovenske smučarske legende Mateja, Bojan, Boris in tudi Franci; Čuki, ansambel Lojzeta Slaka, Slapovi, Pop Design, Alfi Nipič z muzikanti, Moped show; in tudi Košir Rap team. Koncert, ki ga ne smete zamuditi, zato pravočasno po vstopnice v eno od naštetih gorenjskih turističnih društev ali v malooglasno službo Gorenjskega glasa! Vsem, ki boste po vstopnice prišli prepozno, ne bomo mogli pomagati, kajti na naštetih gorenjskih prodajnih mestih so vstopnice v prodaji samo do 15. marca.

Beli koncert so podprli: Pivovarna Union; Zavarovalnica Triglav; Avtoimpex; Nova Ljubljanska banka; Elan; TIMARO; Alpe Adria Tourism; Emona Merkur; Gorenjski glas; Nedeljski; POP tv.

Damjana Košir, kranjska enota Zavoda za zaposlovanje

Ženske lažje nosijo breme brezposelnosti

Brezposelnost je doslej bolj pustošila med moško delovno silo.

Kranj, 8. marca - Vodja sektorja za zaposlovanje in poklicno svetovanje pri Republiškem zavodu za zaposlovanje, enota v Kranju, Damjana Košir, ugotavlja, da ni čutiti bistveno povečane brezposelnosti žensk. Zaradi uradnih podatkov torej ni, da bi si delali skrbi, bolj boleče pa so najbrž posamezne izkušnje ženk, ki na novo iščejo delo.

Stopnja delovne aktivnosti žensk pri nas je bila dolgo med največjimi v Evropi. Je še vedno tako, ali pa se stanje zaposlenosti žensk spreminja v njihovo škodo?

"Pobliže sem si ogledala podatke o zaposlenosti žensk, novih zaposlitvah in brezposelnosti žensk v zadnjih treh letih. Sodeč po uradnih podatkih ni opaziti dramatičnih sprememb. Delež zaposlenih žensk se ohranja, če bi upoštevali do decimalke natančne podatke, se je v zadnjih letih celo izboljšalo. Pač pa je čutiti upad pri realiziranih novih zaposlitvah: leta 1993 je med njimi najti 46 odstotkov žensk, lani pa še 42 odstotkov. Tudi pri brezposelnosti je opaziti rahel trend porasta pri ženskah: leta 1993 jih je bilo 48 odstotkov med brezposelnimi, konec leta 1995 že polovica. Za Gorenjsko sicer nimamo podatkov o tako imenovani moški ali ženski brezposelnosti, za Slovenijo pa velja, da je med moškimi še vedno nekaj višja. To gre morda pripisati dejstvu, da je veliko več žensk zaposlenih v negospodarski (70 odstotkov) kot gospodarski (40 odstotkov) dejavnosti, kjer so delovna mesta stabilnejša in manj podvržena trgu delovne sile."

Ali novi vzorci obnašanja delodajalcev že vplivajo na zaposlovanje žensk, v zadnjem obdobju denimo prevladujoče zaposlovanje za določen čas?

"Delodajalci res večinoma zaposlujejo za določen čas, saj smo lani beležili 67 odstotkov tovrstnih zaposlitev. Težko pa bi rekli, da imajo delodajalci večje zahteve po moški delovni sili: moške pač iščejo v izrazito moških poklicih (denimo v gradbeništvu), velja pa kajpak tudi obratno (denimo šivilje). Trend upadanja pa je zaznati pri realizaciji novih zaposlitev, kjer se

je delež žensk zmanjšal za nekaj odstotkov. Zgolj na podlagi triletnih gibanj je težko trditi, da gre za občutne spremembe. Vendar je to samo govorica uradnih številk, medtem ko bi izkušnje iskalk zaposlitve pri konkretnih delodajalcih lahko pokazale čisto nekaj drugega."

Imate vtis, da se zlasti starejše ženske, ki izgubijo delo, pozneje težje zaposlijo?

"Starejši iskalci zaposlitve, zlasti če so še brez izobrazbe, že tako sodijo v kategorijo težje zaposljivih. Ne bi mogla trditi, da so ženske v kaj slabšem položaju kot moški. Nasprotno: ugotavljamo celo, da moški težje prenašajo breme brezposelnosti, in da so ženske (sodeč po naših opažanjih pri ukrepih politike zaposlovanja) celo aktivnejše. Občutno bolj se angažirajo pri izobraževanju."

V zaposlovanju delate na vodstvenem delovnem mestu. Imate vtis, da ste se do tega kot ženska težje prebili, kot se denimo vaši moški kolegi?

"Doslej na svoji poklicni poti nisem imela takšnega vtisa, čeprav sem delala tako v izrazito ženskem kot tudi v izrazito moškem in tudi v mešanem delovnem okolju. Ženske moje generacije smo se v življenju večinoma odločale za celovitost. Tako za družino kot za delovno kariero in se nismo obremenjevale z družbenimi normami, ki bi nam to omejevale. Dejstvo je, da smo imele možnost izbire. Težko pa rečem, ali je današnja generacija še vedno v tako dobri koži." • **D. Z. Žlebir, foto: Tina Dokl**

PRAKTIKUM d.o.o.

ČESTITA VSEM ŽENAM ZA NJIHOV PRAZNIK!

TRGOVINA PRAKTIKUM

Montaža vodovoda in ogrevanja po ugodnih cenah.

AVTO ŠOLA Gorenja vas

Vabimo vas na tečaje CPP in praktično vožnjo A, B, C in E kategorije.
Inf.: Gorenja vas 185, 064/681-405 in 681-220

Cvetličarstvo-vrtnarstvo
Iver

Gregorčičeva 20, Žiri, tel.: 064 691 209

VSEM ŽENAM ČESTITA ZA NJIHOV PRAZNIKI

Nudimo vam vse vrste rezanega cvetja, cvetoče in zelene lončnice, večina iz domače vrtnarije. Po želji aranžiramo in vežemo šopke. V sezoni vam ponujamo zelenjavne sadike, balkonske rože, zemljo za presajanje, gnojila in druge vrtnarske pripomočke.

PFAFF ŠIVALNI STROJI

CENE VELJAJO DO PRODAJE ZALOG

OVERLOCK šivalni stroji PFAFF 776 elc. ~~119.900 SIT~~ 99.900 SIT

PFAFF 6085 ~~97.900 SIT~~ 89.900 SIT
PFAFF 309 ~~64.900 SIT~~ 59.900 SIT
PFAFF 301 ~~52.900 SIT~~ 47.405 SIT

Servisiramo vse vrste šivalnih strojev!

Servis, prodaja šivalnih strojev in opreme.

STULAR

Tel.: 064/211-286,
Koroška c. 26, 64000 Kranj

SPFA17

KARUN

FOTOKOPIRNI STROJI - TELEFAXI

MINOLTA

EP 1050 3.150 DEM
(A3, A4 zoom 50 - 200)

LASERSKI TELEFAX 2300, 3700

Možnost obročnega odplačevanja

KARUN d.o.o. Kranj, Gregorčičeva 6, tel.(064) 221-164

VZGOJNO-IZOBRAŽEVALNI ZAVOD FRANCA MILČINSKEGA SMLEDNIK
Valburga 4, 1216 SMLEDNIK
telefon-fax: 061 627-015 ali 627-017

razpisuje delovno mesto

UČITELJA KEMIJE IN BIOLOGIJE

za nedoločen čas s polnim delovnim časom

Pogoji: ustrezna strokovna usposobljenost, 2 leti delovnih izkušenj, poskusno delo 90 dni.
Nastop dela takoj. Prošnje z dokazili o izpolnjevanju pogojev sprejemamo v roku 8 dni od objave.

V Frizerstvo Kunstelj po novo pričesko

Ko se je moja mama odpravljala k frizerju, je za to vedela vsa družina. Saj veste, tridnevno telefonarjenje, kdaj lahko pridem ... Ja, takrat pa ne morem, a lahko kasneje, in tako dalje, dokler se končno ni našla prosta urica na obeh straneh, pri frizerju in mami.

Ta teden pa se ti kar naenkrat prikaže z novo frizuro, šment ji paše, mi pa o tem nič vedeli. Po opravkih grem, nam je samo rekla in odšla. Nazaj pa ti pride čisto nova in nasmejana. Kaj pa vnaprejšnje, maratonsko dolgo klicarjenje? Pa nam je rekla, da to ne bo več potrebno, saj ima FRIZERSTVO KUNSTELJ

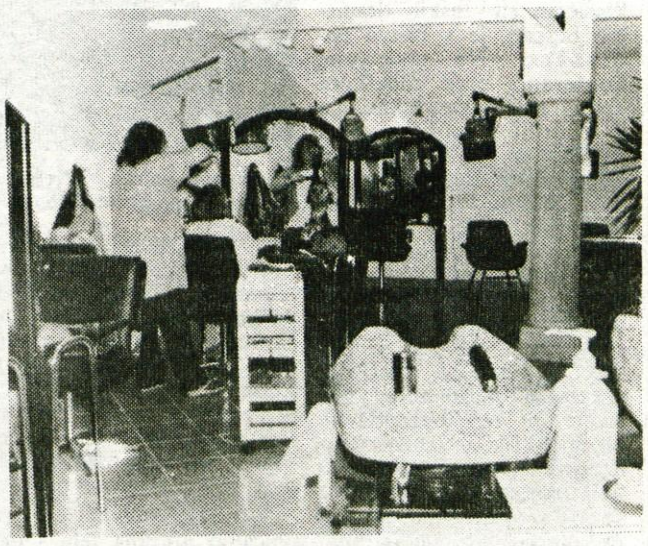

na Jenkovi 4 v Kranju odprto cel dan in zato rezervacije sploh niso potrebne.

Mama je bila res zadovoljna. V Frizerstvu Kunstelj uporabljajo visokokakovostne preparate, kljub temu pa je

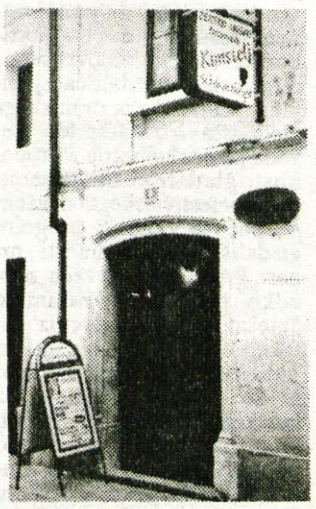

cena zelo ugodna. Pa še polno tuje literature imajo, ki si jo le ogledaš in izbereš pričesko, ki si jo želiš. Pa naj bo ta tradicionalna ali najnovejši trend, zanje to ni problem. In če je potrebno, ti ena izmed petih frizerk izbrano pričesko prilagodi obrazu in postavi.

Kar sem dosedaj povedal, je še vse v redu. Sedaj pa pride tisto najhujše: mama se je po treh dnevih postavljanja z novo pričesko odločila, da moram k frizerju tudi jaz. Jaz pa k frizerju, je pa isto kot k zobozdravniku. Zame so škarje podobna groza kot zobozdravnikovo vrtanje po zobeh. Nikjer ni usmiljenja. Pa saj bi šel, pa ne vem kam. In je mama kot vrhunski strokovnjak za frizerska vprašanja spet našla odgovor. Kar v Frizerstvo Kunstelj pojdi, saj so tam po dvajsetih letih spet odprli oddelek za moške. Kar malo s strahom sem šel tja, vendar res ne vem čemu. Domov sem se vrnil s pravo umetnino na glavi, kar mi je potem povzročalo kar nemalo problemov. Vsak prijatelj je namreč želel vedeti, kje sem se ostrigel. In ker imam sedaj že dovolj neprestanega pojasnevanja, bom povedal kar vsem.

Frizerstvo Kunstelj najdete na Jenkovi 4 v Kranju, nasproti Kava bara Ovčar. Če greste po Prešernovi ulici proti cerkvi, morate pred vodnjakom zaviti desno in po 50 metrih jih najdete. Odprto imajo vsak dan od 7. do 19. ure, ob sobotah od 6. do 13. ure. Lahko pa jih tudi pokličete po tel: 064/221-830. No, pa sem povedal. Sedaj vam samo še preostane, da se o njihovem delu prepričate kar osebno.

NA BENCINSKIH SERVISIH NA GORENJSKEM

KRANJ: Labore 2* • Zlato polje 2*•
MEDVODE: Medvode 1* • Medvode 2 •
Medvode 3 • Škofja Loka 2 (Trata) •
Železniki * • Tržič 1* • Bohinj* • Bled 2* •
Koroška Bela • Lesce* • Kranjska Gora 2*

* *servis odprt tudi ob nedeljah!*

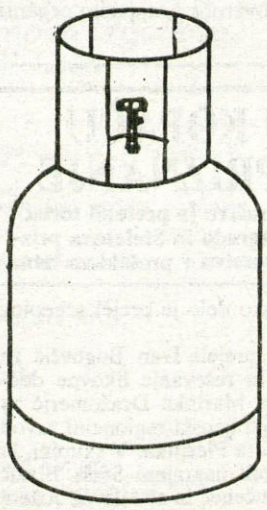

VAM NUDIMO TUDI PLIN ZA GOSPODINJSTVO

PETROL PETROL PETROL

Prihranite z Gorenjskim glasom

Radi bi šli na krajši oddih. Ali pa le na dober žur v disko. Družino, prijatelja, znanca bi želeli povabiti na kosilo ali večerjo. Radi bi... kaj vse bi se še našlo, a vselej je problem isti: bolj ali manj prazna denarnica, več ali manj prekratek "proračun".

V sodelovanju z našimi poslovnimi partnerji smo našli pravi odgovor za vas: vsaj enkrat mesečno bomo tako kot danes objavili oglase - kupone.
Kaj je treba storiti? Predvsem: škarje v roke in izrezati današnjih pet kuponov. Ko boste v GOSTILNI VIGRED ali v GOSTIŠČU DEZMAN ali v ROČNI AVTOPRALNICI LAVI naročali storitve, na katere oglaševalci dajejo v kuponih naštete popuste in druge krepke ugodnosti, bo zadoščalo, če boste s seboj imeli kupon. Ali, če se želite dobro zabavati: prava stvar je sobotna matineja v DAKOTI v Ljubljani, namesto vstopnine bo dovolj imeti s seboj Dakotin kupon iz današnjega Gorenjskega glasa. Ta kupon pa Vam bo konec junija lahko prinesel tudi eno od imenitnih nagrad Penziona Kanu Sv. Valburga in Gorenjskega glasa.

Oglase s kuponi bomo objavljali najmanj dvakrat mesečno. Če morda želite sodelovati kot ponudnik: pravi naslov za dober dogovor je marketing Gorenjskega glasa, telefon 064/ 223 - 111.

POPUST 15%

GOSTILNA VIGRED
Reteče 59, ŠKOFJA LOKA
Tel.: 064/632-677

Vam nudi:
*** 15 % popusta za 8. marec ob konzumaciji hrane**
- 10 % ob predložitvi kupona
- 5 % ob predložitvi vizitke

*** 10 % za vse gostinske storitve ob konzumaciji hrane**
- 5 % ob predložitvi kupona
- 5 % ob predložitvi vizitke

ZARADI ADAPTACIJE PODVOZA JE PREHOD PREKO ŽELEZNIŠKEGA PREHODA ALI PREKO SENICE.

Kupon lahko izkoristite do 23. marca 1996.

BREZPLAČEN VSTOP

NA SOBOTNO MATINEJO V DISKOTEKI DAKOTA v BTC
Ljubljana vsako soboto od 16. do 20. ure

Ime: .....
Priimek: .....
Naslov: .....

Konec junija bodo v DAKOTI med oddanimi kuponi izžrebali nekaj privlačnih nagrad.

Kupon lahko izkoristite do 23. marca 1996.

PIZZA ALI NABODALO FONTANA GRATIS

FONTANA PIZZERIJA – BISTRO

Stara cesta 17, Škofja Loka (tel.: 632-307) (nasproti zdravstvenega doma Škofja Loka)

NUDI zaključeni družbi 4 oseb s tem kuponom četrto pizzo ali nabodalo Fontana GRATIS.

Poleg 10 vrst pizz vam lahko postrežemo s kalamari, zrezki, špageti, lasagno, sladicami...

ODPRTO VSAK DAN OD 12. DO 23. URE, SREDA ZAPRTO!

Kupon lahko izkoristite do 25. marca 1996.

PIJAČA GRATIS

GOSTIŠČE - Vrtna restavracija

DEŽMAN

KOKRICA

Tel.: 064/218-956, odprto vsak dan: od 9. do 23. ure

Za gostinske storitve v vrednosti nad 600 SIT za osebo, podarimo pijačo po izbiri v vrednosti do 200 SIT.

Nudimo še: • dobro domačo hrano in jedi na žaru • pečene kozličke • jagenjčke in odojke • tople malice - nedeljska kosila • izbrana domača vina z geografskim poreklom

* sprejemamo rezervacije za zaključene družbe in izletniške skupine * po želji preskrbimo živo glasbo * organiziramo razne športne in kulturne prireditve

Kupon lahko izkoristite do 23. marca 1996.

20 % POPUSTA

ROČNA AVTOPRALNICA

del. čas: od 8. - 18. ure
sobota: od 8. - 13. ure

LAVI, d.o.o., Kranj, Cesta na Brdo 22, KOKRICA, tel. 064/217-529

Prinesitelju kupona priznavamo 20 % popusta pri notranjem čiščenju.

HITRO - KVALITETNO - PO UGODNI CENI ZA POPOLNO NEGO VAŠEGA VOZILA:

• pranje • pranje motorja • notranje čiščenje • globinsko čiščenje • poliranje (barvno) • priprava vozila za prodajo • čiščenje in pranje camp prikolic

SE PRIPOROČAMO!

Kupon lahko izkoristite do 22. marca 1996.

KULTURNI KOLEDAR

KRANJ - V galeriji Mestne hiše je odprta retrospektivna razstava akad. slikarke ***Mire Pregelj (1905-1966). V galeriji Bevisa razstavlja akad. slikar Lojze Spacal.*** V preddverju Iskratel razstavlja akad. slikar ***Klavdij Tutta.*** V hotelu Kokra na Brdu razstavlja slikarka ***Eva Gerkman Scagnetti.*** V galeriji Pungert so na ogled ***otroške ilustracije Prešernovih pesmi*** iz Likovne šole ZKO Kranj.

JESENICE - V Kosovi graščini razstavlja barvne fotografije ***Dejan Habicht.***

BEGUNJE - V galeriji Avsenik razstavlja slike ***Saša Hribernik.***

RADOVLJICA - V galeriji Pasaža radovljiške graščine razstavlja fotografije Obraz Varanasija ***Tadej Rupel.***

ŠKOFJA LOKA - V galeriji Loškega gradu je odprta etnološka razstava ***Noša in oblačilna kultura pri Žilji*** avtorice dr. Marije Makarovič. V galeriji Ivana Groharja razstavlja slike ***Žarko Vrezec.*** V galeriji Fara razstavlja slike ***Franc Berce.*** V kapeli Puštalskega gradu so na ogled slike nastale v slikarski koloniji ob 90-letnici smrti slikarja Antona Ažbeta. V mini galeriji Upravne enote Škofja Loka razstavlja oljne slike na temo Lepota in bogastvo v cvetju ***Nevenka Neva Vranešič-Virant.***

TRŽIČ - V Primožkovi kašči v Pristavi je odprta stalna ***razstava domače obrti*** Mateja in Jerneja Kosmača.

KAMNIK - V razstavišču Veronika je na ogled razstava o življenju in delu ***Valerije Heybal***, znamenite operne pevke iz Kamnika.

MENGEŠ - V Klubu Oranžerija je odprta prodajna razstava - unikatna poslikava in oblikovanje lesa ***Majde Ogrinc.***

LJUBLJANA - V Muzeju novejše zgodovine (Cekinov grad) je odprta razstava o Soški fronti.

SREČANJE PEVSKIH ZBOROV

Kranj - V telovadnici kranjske Gimnazije organizira ZKO Kranj Območno srečanje odraslih pevskih zborov - Kranj '96.

Tako kot že nekaj let zapored sta za srečanje odraslih pevskih zborov potrebna kar dva večerna koncerta, saj se je za srečanje prijavilo devetnajst pevskih zborov.

Prvi koncert bo danes, v petek, ob 19. uri, nastopili pa bodo: Mladinski MePZ Katrca Olševek pod vodstvom Francke Šenk, MoPZ Društva upokojencev Kranj z zborovodkinjo Nado Krajnčan, ŽePZ Dupljanke iz Dupelj z zborovodkinjo Zdravko Klančnik, MeCPZ Sv. Mihaela Olševek z zborovodkinjo Mojco Rozman, pri klavirju je Nada Naglič, MoPZ KUD Jože Papler Besnica, zborovodja je Peter Bogataj, KPZ Gallus Kranj, zborovodkinja je Angela Tomanič, MoPZ Kranj pod vodstvom Milana Bajžlja, MePZ KUD Svoboda Stražišče, zborovodja je Aleš Gorjanc in APZ France Prešeren Kranj, zborovodja je Damijan Močnik.

Jutri, v soboto, ob 19. uri pa se bo na drugem koncertu predstavilo še naslednjih deset pevskih zborov: Mlad. MePZ Škrjančki Kranj, zborovodkinja Angela Tomanič, MoPZ KUD Triglav Duplje, zborovodja Jože Mohar, MePZ Iskra Kranj, zborovodkinja je Anica Pajkič, MePZ Živila Kranj, zborovodja je Vladimir Brlek, Obrtniški MoPZ dr. Janez Bleiweis Kranj pod vodstvom Milana Bajžlja, MePZ Musica Viva Kranj pod vodstvom Nade Kos, KPZ De Profundis pod vodstvom Branke Potočnik, ter Dekliški CPZ Andreja Vavkna Cerklje, MoPZ Davorina Jenka Cerklje in Me CPZ Andreja Vavkna Cerklje, zborovodji sta Damijan in Jožef Močnik, pri klavirju pa Andrej Goričar.

DIDAKTA

ZALOŽBA DIDAKTA PREDSTAVLJA

GRŠKE LEGENDE - PRIPOVEDKE & PRIČEVANJA

Knjiga ni le ena izmed mnogih zbirk različnih zgodb o Grkih in njihovih bogovih.

V zgodbah nastopajo vsem že znani grški junaki in pošasti: Perzej in Gorgona, Herkul, Jazon z Argonavti, Minotaver, Odisej... Vse te dogodivščine pa so še kronološko pravilno razvrščene in povezane med seboj, tako da lahko vse zgodbe skupaj beremo kot eno samo veliko legendo. Odlične naturalistične barvne ilustracije zapolnjujejo vsako stran, prispevajo k zvišanju in se čudovito skladajo s tekstom.

Knjiga je zanimiva tudi še za koga drugega, ne samo za otroke.

Cena knjige je 2.940,00 SIT in je trdno vezana.

Lahko jo naročite na naslov:

DIDAKTA, d.o.o, Kranjska cesta 13, 64240 Radovljica ali po telefonu (064) 715-515 oz. telefaksu št. (064) 715-988.

Zveza kulturnih organizacij Kranj in Prešernovo gledališče Kranj

SOBOTNA MATINEJA

Mavrično gledališče - Jana Stržinar

MORJANKA

sobota, 9. marca 1996, ob 10. uri, v Kinu Storžič

MESTNA OBČINA KRANJ · TELE-TV Kranj · Sava · GORENJSKI GLAS

Začetek TSD '96

PREMIERNI UVOD S SODOBNO KLASIKO

Kranj - Sinoči se je z otvoritveno predstavo - melodramo Andreja Hienga Izgubljeni sin - v Prešernovem gledališču Kranj začel letošnji 26. Teden slovenske drame. Občinstvo pa je lahko pozdravilo tudi letošnjega dobitnika Grumove nagrade - Iva Svetino za dramski tekst Tako je umrl Zaratuštra.

Že vsa leta je v navadi, da se gledališka zavesa na začetku tega gledališkega festivala dvigne za premiero, ki jo pripravi Prešernovo gledališče Kranj. Umetniško vodstvo je tudi letos tako kot lani za četrto premiero sezone, ki je obenem otvoritvena predstava Tedna slovenske drame izbralo dramsko besedilo iz tako imenovane slovenske klasike. Razlog, da se je Prešernovo gledališče, ki je vrsto let pripravljalo gledališka presenečenja z novitetami in krstnimi uprizoritvami, zdaj usmerilo v ponovitve klasičnih slovenskih dramskih besedil, je v bistvu enostavno. Na tiskovni konferenci pred začetkom Tedna slovenske drame, ga je razložil umetniški vodja Prešernovega gledališča Kranj Matija Logar.

"Čeprav se zdi, da je novih dramskih besedil zelo veliko, ne nazadnje tudi natečaj za Grumovo nagrado vsako leto odkrije in privabi nekaj deset dramskih besedil, pa je kaj primernega za uprizoritev težko izbrati. Že nekaj let pravzaprav ni dramskega besedila, novega besedila se razume, ki bi ga lahko izbrali. Med njimi so nekatera že tudi nagrajena v Grumovo nagrado, vendar pa so vsaj za kranjski oder, pa verjetno tudi drugod tehnično težko ali pa sploh neizvedljiva. Zato zadnje sezone raje izbiramo med sodobno slovensko klasično dramatiko. Zato letos ponovno igramo Hienga, lani je bila ob otvoritvi uprizorjena Smoletova drama Zlata čeveljčka. Pri obeh dramah se je pokazalo, da pomenita tudi danes enako sveže gledališko branje kot pred leti ob svojem nastanku."

Izbor predstav, ki tokrat prihaja na kranjski oder, je seveda pester po žanrih. Ker v bistvu program ne nastaja kot selekcijski izbor enega selektorja, kot je bilo to običajno prejšnja leta - natančneje od leta 1979 - je seveda možno tako kot lanski in predlanski pa tudi letošnji program komentirati iz različnih vidikov. Ne glede na to, da so bila vsa gledališča in gledališke skupine povabljene k sodelovanju, pa se je vendar zgodilo, da na tokratnem festivalu ne bo mariborske Drame, Slovenskega mladinskega gledališča Ljubljana, Primorskega dramskega gledališča Nova Gorica. Seveda pa enakomerna zastopanost gledališč nikakor ni namen festivalskega druženja, pač pa zanimiv program gledališke ustvarjalnosti pri nas. Pri tem pa seveda neredko prihaja do zanimive "mešanice" predstav iz letošnje gledališke sezone in tudi iz minule sezone. Tako je že omenjena Smejči iz lanskega februarja, najbolj sveža pa nedavno premierno predstavljena Tavčarjeva drama Pekel je pekel v izvedbi Slovenskega stalnega gledališča iz Trsta.

Prav na to - po eni strani - prikladno, po drugi pa neprikladno umestitev Tedna slovenske drame prav v sredino, v sam vrh gledališke sezone na slovenskih odrih, povzroča kranjskim organizatorjem nemalo težav. Festival se dogaja na vrhuncu gledališke sezone, kar je za obiskovalce predstav seveda še kako primeren čas; ni pa primeren za gostitelja, ki mu festivalske predstave za kakšna dva tedna odvzamejo prav čas sredi vrhunca gledališke sezone. Prav zato v Prešernovem gledališču že nekaj časa razmišljajo, da bi festivalsko dogajanje premaknili za mesec ali celo več naprej. Aprila in maja se gledališka sezona zaključuje, zato bi festivalski program brez zadreg lahko sestavili iz predstav ene sezone. Ali bo obisk festivalskih predstav v aprilu ali maju prav tolikšen kot sredi sezone, pa je seveda vprašanje.

"Ne razmišljamo le o časovni spremembi pri organiziranju festivala, pač pa tudi o drugih spremembah," je povedal direktor Prešernovega gledališča Kranj Milan Marinič. "Kaj natančno naj bi bilo v prihodnje drugače, še ne vemo. Najbrž pa bi se morali skupaj z ostalimi gledališkimi festivali, ki jih je kar nekaj v Sloveniji, dogovoriti o drugačni, morda manj tradicionalni podobi teh festivalov."

Tokratni Teden slovenske drame v Kranju z desetimi predstavami, od teh je tudi ena lutkovna, sodi med tiste v šestindvajsetletni zgodovini festivala, ki z desetimi predstavami ne presega kaj dosti dolgoletnega povprečja. Mimo so seveda časi, ko se je v Kranju zvrstilo tudi po devetnajst različnih uprizoritev, da ne štejemo še ponovitev. To je bilo pred osemnajstimi leti. Tokrat je število predstav skromejše, tudi ponovitev ne bo - izjema je lutkovna predstava Lutkovnega gledališča Ljubljana, pa še ta dopoldanska ponovitev je zaključena za osnovnošolce. Tudi spremljevalne prireditve, kot so bile nekdaj okrogle mize in likovne razstave so se z leti osule. Ni bilo pravega zanimanja zanje. Organizator sicer pravi, da je temu osipu in tudi za nekatere neuresničene načrte vzrok denar, ki ga razen za gladko izvedbo izbranega programa, seveda ni.

Utegne pa se kaj spremeniti že prihodnje leto. Konec koncev se je s pomočjo Tedna slovenske drame promoviralo tudi Prešernovo gledališče: slovenska dramatika je z drugih odrov z vsem sijajem in obfestivalskim dogajanjem in vznemirjenjem prihajala na (še vedno) skromni - po tehnični opremi - kranjski oder in v gledališče, ki se je borilo za status in umetniško uveljavitev. Zdaj je morda že čas, da prav Prešernovo gledališče festivalu slovenske drame nadene nekaj novosti in sprememb, ki jih je bilo sicer pričakovati že ob nedavni festivalski petindvajsetletnici.

• **Lea Mencinger**

Sinočnja premiera v Prešernovem gledališču: Andrej Hieng - Izgubljeni sin. Foto: D. Švarc

Letošnji teden slovenske drame bo veljal okoli devet milijonov tolarjev. Sofinancirata ga Ministrstvo za kulturo in Mestna občina Kranj. Zadnjih nekaj let ni brez pomena tudi pomoč sponzorjev, med njimi še posebej Emone Merkurja iz Ljubljane.

Občinstvo se bo seveda na novo predstavo Prešernovega gledališča odzivalo lahko po 16. marcu, ko bo predstava na rednem sporedu gledališča. Prej pa bo, če je soditi po nekaterih že pred dnevi razprodanih predstavah, vsak večer napolnilo gledališko dvorano ne glede na to, ali gre za pravo klasiko s Cankarjem, kot so Hlapci v izvedbi SNG Drame Ljubljana, subtilna monodrama Alma Uršule Cetinski ali pa zabavna komedija Smejči v izvedbi SLG Celje, ki je bila premierno izvedena že februarja lani.

Narečne folklorne pripovedi

PESTROST GOVORNE KULTURE

Zbirka narečnih folklornih pripovedi, ki že osem let izhaja pri založbi Kmečki glas, ohranja prozno izročilo iz različnih koncev Slovenije. Kot je dejala na tiskovni konferenci urednica zbirke dr. Marija Stanonik, je zbirka zdaj že presegla tretjino načrtovanega obsega.

Ducat knjig, v njih pa okoli 3000 pravljic, bajk, pripovedk, šal, anekdot in drugega je zdaj že nekakšen pendant Štrekljevi zbirki slovenskih ljudskih pesmi. Vse kaže, da se bo zamisel, ki je Štrekelj ni mogel izpeljati, zdaj posrečila dr. Stanonikovi, ki s svojimi sodelavci - zbiratelji in pripovedovalci -združuje v knjige, kar je še ostalo ljudskega izročila. Slovensko ozemlje, grafično gledano, počasi dobiva pokritje zapisanega folklornega besedila, kolikor ga prav zdaj še hrani ljudski spomin - in to v govorici značilni za pokrajino, v kateri so nastali. Vsaki knjigi je dodan tudi slovarček narečnih besed. Knjige, ki so zdaj opremljene tudi s krajšimi povzetki v angleškem in nemškem jeziku, zadnji dve leti dopolnjuje tudi zgoščenka, tako da je narečne zapise mogoče poslušati tudi v živo. Zadnje tri knjige v zbirki imajo tudi seznam doslej izdanih knjig. Tudi zadnje tri v zbirki tako kot prejšnje knjige odlikuje izbrana oprema in ilustracije.

Nove v zbirki so **Bajže s Koroške**, kot jih je zapisala Marta Repanšek. Koroškim folklornim pripovedim je lastna resnobnost, "izraz spoznanja, da življenje ni burka". Avtorica je pripovedi verno zapisala, kot jih je posnela pri pripovedovalcih o divji jagi, škopneku, coprnicah in drugih strahovih.

Prav nasprotno pa je sicer žanrsko enotna knjiga Lidije Kleindienst, ki je na Idrijskem zbirala anekdote in šale. Pravzaprav je zbirka anekdot **Bam knapa vzela, bam zmeraj vesela** zanimiva zaradi več stvari: od trdega dela v rudniku je idrijski knap znal zbežati s šalo, anekdoto - po drugi strani pa je knjiga tudi dokaz, da se te vrste folklorne pripovedi nastajajo tudi v mestih, ne le na podeželju.

Folklorne pripovedi s Pivke je v knjigi **Kaku so živejli** zbrala Andreja Žele. Morda bolj kot v drugih knjigah, si je zapisovalka prav v tej potrudila za dognan zapis narečnih pripovedi. V knjigi so zbrane predvsem "špasne" zgodbice iz vsakdanjika ljudi pod Nanosom in v Pivški kotlini sploh. • **Lea Mencinger**

ARHITEKTU KOPAČU STELETOVO PRIZNANJE

Slovensko konservatorsko društvo je pretekli torek podelilo letošnjo Steletovo nagrado in Steletova priznanja za dosežke v konservatorstvu v preteklem letu.

Steletovo nagrado za življenjsko delo je prejel arheolog dr. Marijan Slabe.

Steletova priznanja pa je so prejeli Ivan Bogovčič za razstavo Nastanek, ogroženost in reševanje likovne dediščine v Sloveniji, konservatorka Marinka Dražumerič za strokovno opravljena dela ter Ljubljanski regionalni zavod za prenovo tržnice arhitekta Jožeta Plečnika. V skupini, ki se je ukvarjala s prenovo, so bili nagrajeni Staša Blažič Gjura, Vlasto Kopač - arhitekt, učenec in sodelavec Jožeta Plečnika - in Barbara Rot, ki so s konservatorji in zunanjimi strokovnjaki vzorčno prenovili enega ključnih objektov starega mestnega jedra.

TRENČA d.o.o.

Savska cesta 34, 4000 Kranj

oddaja v Stražišču, Gasilska ulica 5, prostore v I. nadstropju urejene poslovne stavbe, s samostojnim vhodom, centralnim ogrevanjem in parkiriščem. Velikost ok. 110 m2, od tega 5 pisarn, dodatni spremljevalni prostori: sanitarije, garderobe in arhiv v izmeri 50 m2 pa so že vključeni v ceno najemnine, če bodo prostori v celoti oddani v najem. Najemnina 10 DEM/mesečno. Interesente prosimo, da pošljejo pisne ponudbe na naslov: TRENČA, d.o.o., Savska cesta 34, 4000 Kranj.

Pegaz d.o.o.

MIRKA VADNOVA 8, 4000 KRANJ

TEL.: 064 242-541 DEL. ČAS: 8. - 17., SOB.: 8. - 12.

PRODAJA NOVIH IN RABLJENIH VOZIL

• prepisi vozil (tudi zunanjih) • menjava staro za novo • menjava staro za staro

UGODNA PONUDBA NOVIH VOZIL:

RENAULT, FIAT, LANCIA, ALFA ROMEO, VW GOLF

- **VW GOLF 1.8i** - MANHATTAN - 5 vrat, l. 96, klima, radio, alarm, koda, temna stekla, servo volan, odbijači v barvi avtomobila
  CENA: 28.900 DEM, garancija SLO
- **VW GOLF 1.8i** MANHATTAN - 5 vrat, l, 95, radio, alarm, koda, temna stekla, servo volan, odbijači v barvi avtomobila
  CENA: 24.900 DEM, garancija SLO

RABLJENA VOZILA:

R-4 l. 86	CENA: 1.800 DEM
R-4 l. 90	CENA: 3.500 DEM
R-5 l. 92	CENA: 8.200 DEM
R-5 l. 92	CENA: 8.500 DEM
R-25 l. 90	CENA: 14.000 DEM
PEUGOET 405 GLD kar. l. 91	CENA: 15.000 DEM
OPEL KADETT 1.3S l. 87	CENA: 7.600 DEM
YUGO 55 l. 85	CENA: 1.400 DEM
ZASTAVA 128 l. 87	CENA: 2.300 DEM
VW PASSAT 2.0 kar. l. 91	CENA: 19.990 DEM
VW PASSAT 1.8 kar. l. 92	CENA: 20.500 DEM

TEHNIK

SPLOŠNO GRADBENO PODJETJE

ŠKOFJA LOKA
Stara cesta 2

objavlja prosta delovna mesta za nedoločen čas

1. KV ZIDAR, KV TESAR in KV ŽELEZOKRIVEC

Pogoj: dokončana poklicna gradbena šola

Kandidati naj pošljejo pisne vloge na SGP Tehnik Škofja Loka, Stara cesta 2. Informacije lahko dobijo po tel.: 064/620-371.

PRODAJNI CENTER STARI DVOR

Škofja Loka, Kidričeva 26, tel.: 634 - 800

NOVO

Pomlad prihaja PC spet osvaja

- SEMENA, ČEBULICE
- ZEMLJA, GNOJILA, ORODJE ZA VRT
- HOBI PROGRAM GARDENA IN ŠE IN ŠE

UGODNO

- BELA TEHNIKA, KOLESA, AKUSTIKA, SVETILA
- MALI GOSPODINJSKI APARATI, POSODA, ČISTILA

POPUSTI

- AKCIJSKE PRODAJE, PRODAJA NA ČEKE
- od 5% do 20% GOTOVINSKI POPUSTI
- BREZPLAČNI PREVOZ (do 20 KM)

GF KMEČKI STROJI KOVINOTEHNA

NEMOGOČE JE MOGOČE!!!

PLAKATI

VELIKOST: DO 70 X 100 cm
OBLIKOVANJE IN FILMI SO ZAJETI V CENI

BARVE	ŠTEVILO IZVODOV 50	100
1	9800SIT	18300SIT
2	17100SIT	31600SIT
3	24400SIT	44100SIT
4	31700SIT	58200SIT

ZA VSE INFORMACIJE POKLIČITE: MediaArt

tel.: 064/ 311 055, mbt 0609 634 089

STANOVANJSKI SKLAD DELAVCEV V OBRTI KRANJ

17. RAZPIS ZA DELAVCE ZAPOSLENE PRI SAMOSTOJNIH PODJETNIKIH - OBRTNIKIH

na območju Območne obrtne zbornice Kranj, iz sredstev za leto 1995/1996

1. Razpisana vrednost stanovanjskih posojil je 15.000.000 SIT

Posojila se razdelijo na osnovi izdelave prednostnih list prijavljenih prosilcev v skladu s "Pravilnikom o pogojih in merilih za reševanje stanovanjskih vprašanj delavcev v obrti - Kranj". Oglede stanovanjskih razmer prosilca in objekta v gradnji bo opravila stanovanjska komisija. Prednostne liste se izdelajo posebej za nakup stanovanja, posebej za novogradnjo, ter posebej za adaptacije, rekonstrukcije in revitalizacije.

2. Pogoji vračanja posojila:

Obrestna mera je določena v višini temeljne obrestne mere (inflacije), kot jo določa "Zakon o predpisani obrestni meri zamudnih obresti in temeljni obrestni meri, Ur. list RS 45/95" in ki jo objavlja Banka Slovenije. Začetna anuiteta posojil 17. razpisa se izračuna na osnovi predvidene 9 % letne inflacije (T) za leto 1996. Začetna izračunana anuiteta velja za dobo petih let. Po preteku petletnega obdobja bo sklad izdelal poračun višje ali nižje inflacije in na novo določil dobo vračanja posojil. V primeru izrednega povečanja inflacije, se mesečne anuitete prilagodijo preračunu temeljne obrestne mere (inflacije) v preteklem letu še pred potekom petih let.

Najdaljša doba vračanja je **dvajset let** in najnižja anuiteta je **7.500 SIT** mesečno. Vračanje posojila se kasneje lahko prilagaja spremenjenim ekonomskim razmeram prosilca, tako da se anuitete povečujejo.

3. Informacije in sprejemanje vlog:

Stanovanjski sklad delavcev v obrti - Kranj, Slovenski trg 3, Kranj, Delavski dom (vhod nad menjalnico Wilfan), v prvem nadstropju.

Uradne ure: ponedeljek in petek od 9. do 14.30 ure
sreda od 9. do 16.30 ure, (tel.: 064/224-560)
od 13. marca 1996 do vključno 27. marca 1996

Celoten tekst razpisa je objavljen v prostorih Stanovanjskega sklada, Slovenski trg 3. in Območne obrtne zbornice Kranj, Likozarjeva 1.

Kranj, 22. februarja 1996

Predsednik skupščine: Milan Gašperšič, l.r.

OBČINA ŠENČUR
Kranjska 2
4208 Šenčur

OBVESTILO O SPREJEMANJU NAPOVEDI ZA ODMERO DOHODNINE ZA LETO 1995 V OBČINI ŠENČUR

V skladu z Zakonom o dohodnini Republiška uprava za javne prihodke - Izpostava Kranj obvešča vse zavezance z območja OBČINE ŠENČUR, da bo sprejemala NAPOVEDI ZA ODMERO DOHODNINE ZA LETO 1995 v

PROSTORIH OBČINE ŠENČUR, KRANJSKA C. 2, DNE 19. 3. IN 20. 3. OD 10. URE DO 16. URE.

Zavezanci, ki bodo napoved oddali po pošti, naj pošiljko oddajo priporočeno in na kuverti označijo, da se v njej nahaja napoved za dohodnino. Napovedi pošljite na naslov: Republiška uprava za javne prihodke - Izpostava Kranj, Slovenski trg 1, 4000 Kranj.

OPOZORILO: Upokojenci in vsi drugi zavezanci za oddajo napovedi za dohodnino, morajo prejete dividende, katastrski dohodek in vse druge vire, prejete v letu 1995, v celoti napovedati.

V delovnih prostorih Izpostave Kranj, soba 87, 94, 102, sedež Občina Kranj, Slovenski trg 1, pa bodo sprejemali napovedi do vključno ponedeljka, 1. 4. 1996, od 8. do 15. ure.

KOMUNALA KRANJ

JAVNO PODJETJE KOMUNALA KRANJ, p.o.
Ulica Mirka Vadnova 1
64000 KRANJ

OBVESTILO

Uporabnike komunalnih storitev na območju Mestne občine Kranj ter v občinah Naklo, Šenčur, Cerklje in Preddvor obveščamo, da smo s 1. 1. 1996 po Uredbi o taksi za obremenjevanje vode (Ur. list RS št. 41/95 z dne 14. julija 1995) začeli zaračunavati takso v znesku 14.40 SIT od m3 vode, oziroma 2,34 SIT od m3 vode za uporabnike, ki plačujejo poleg kanalščine še čiščenje odpadne vode.

SEMENARNA *Ljubljana d.d.*

vabi vse svoje kupce v ***novo trgovino,*** *ki smo jo odprli v* ***Škofji Loki, Novi svet 12.***

V njej boste našli vse za polje, vrt in dom na enem mestu, kjer vam je na izbiro blago iz petih programov:

program vrtnin:
semena vrtnin in cvetlic, okrasne čebulice, sadike, lončnice

program poljščin:
semenski krompir, semena trav in krmnih rastlin

program agrokemije:
sredstva za varstvo rastlin, gnojila in substrati

tehnični program:
vrtnarsko orodje, cvetlične posode

zoo program:
hrana in oprema za male živali

Trgovina je odprta od 8. do 19. ure, v soboto od 8. do 13. ure.

Želimo vam obilo veselja ob nakupih v naši trgovini.

SEMENARNA Ljubljana, d.d. - 90 let

Dobra jutranja kava za dober dan

Ko sem že v osnovni šoli prebiral Cankarjevo Skodelico kave, nisem in nisem mogel razumeti, zakaj ni hotel tiste kave, ki mu jo je prinesla mati. Danes, ko spadam med velike porabnike taiste kave, sem prišel do zaključka. Cankarjeva mati bi morala reči: "Ivan, kava Zlati minas."

Kava je zares dobra stvar. Si samo predstavljate, kako bi izgledal dan brez jutranje kave? Zame osebno dokaj klavrno. Zato redno zahajam v **Trgovino CAFFE BOUTIQUE na Maistrovem trgu 12 v Kranju**, kjer že nekaj časa prodajajo kavo z novim okusom - kava Zlati minas. To kavo na našem trgu zastopa podjetje **BIMO, d.o.o., iz Kranja, ki se ukvarja tudi z veleprodajo za Ljubljano in Gorenjsko.**

Moram priznati, da sem zelo izbirčen, vsaj kar se kavinega okusa tiče, a kot kaže, sem tokrat našel pravo. In v Trgovini Caffe Boutique ne samo, da kavo kupiš, če jo kupiš vsaj pol kilograma, vam v zahvalo ponudijo še skodelico sveže skuhane kave. Tako se lahko že v sami trgovini prepričate o čudovitem vonju in okusu kave Minas. In še cena je ugodna - 1140 tolarjev za kilogram.

V Trgovini Caffe Boutique poleg kave ponujajo tudi bonbone, bonboniere in čokolade. Bonbonov imajo več kot štirideset vrst, ki jih lahko prosto izbirate, kilogram pa stane samo 850 tolarjev. Tudi pri bonbonierah in čokoladah imajo dobro izbiro, od Milke do italijanskih in švicarskih čokolad.

Izbrano blago vam v trgovini tudi lepo zavijejo, in če boste pohiteli, danes je navsezadnje dan žena, boste kavo svojim ženam prinesli še v posebno lepem aranžmaju. Pa tudi 10. marec - 40 mučencev je blizu in tudi za to priložnost so v Trgovini Caffe Boutique pripravili posebne aranžmaje.

Če torej še niste okusili kavo Zlati Minas, oglasite se v podjetju BIMO, Gorenjesavka 48 v Kranju (tel/fax: 064/ 311-422), ali v TRGOVINI CAFFE BOUTIQUE, Maistrov trg 12 v Kranju, ki je odprta **vsak dan od 8. do 19. ure, ob sobotah od 8. do 13. ure.**

Marjan Česen, vodja brdske vrtnarije

Topla greda ni samo okvir s šipo

Te dni so v vrtnariji na Brdu pripravljali tople grede, v katere bodo posadili enoletnice. Ker bo sneg zdaj zdaj odlezel, so brdske izkušnje gotovo zanimive tudi za "navadne" vrtičkarje.

Brdo, 8. marca - Brdska vrtnarija sodi pod vladno okrilje protokolarnih objektov Brdo, njeno osnovno poslanstvo je vzdrževanje parkovnih površin, vzgoja enoletnic za polepšanje gradov Brdo in Strmol ter vile Podrožnik ter urejanje cvetličnih aranžmarjev za večino vladnih objektov v državi. Lani so v brdski vrtnarji vzgojili 70 tisoč enoletnic, kar tretjino več kot leto poprej, letos načrtujejo spet podobno povečanje. Cvetje, ki ga ne porabijo za okrasitev protokolarnih objektov, namreč ponudijo zunanjim kupcem.

Tople grede so namenjene za zaščito rastlin v mrzlih mesecih, njihov transki izdelek pa je zemlja, ki nastane z razkrajanjem organskih snovi. V toplih gredah so rastline zaščitene pred mrazom in vetrom, predvsem pa so grede idealne za utrjevanje rastlin, ki so bile prej vzgajane v rastlinjakih, kjer so temperature višje. Grede morajo biti obrnjene proti jugu, da jih sonce čez dan enakomerno osvetljuje.

Za pokrivanje gred uporabljamo tako imenovana okna, ki so lahko lesena ali aluminijasta, da jih lažje prenašamo. Lahko so zastekljena ali pa prekrita s folijo.

Grede polnimo s svežim hlevskim govejim ali konjskim gnojem, med plasti gnoja pa dodajamo listje ali slamo," pravi Marjan Česen in natančneje razloži: **"Na dno grede najprej namečemo gnoj, ki ga ob straneh in v kotih močneje potlačimo. Prek gnoja enakomerno razporedimo plast listja ali slame, to ponovimo trikrat ali štirikrat, odvisno od globine grede. Gredo dobro zalijemo, da pospešimo delovanje bakterij, ki so poleg sonca najpomembnejše za ogrevanje toplih gred, ter gredo zapremo."**

Vendar pa s tem greda še ni pripravljena za sajenje oziroma sejanje. Čez nekaj dni je treba gredo odpreti, da se prezrači, nato pa nanjo naložiti zemljo. Po dnevu ali dveh je že toliko segreta, da se vanjo lahko sadi ali seje. Plast zemlje mora biti debela 15 do 20 centimetrov, da koreninice rastlin ne pridejo prehitro na sveži gnoj, ki bi jih "požgal" in uničil pridelek.

"Ker grede polnimo februarja in marca, ko je zunaj še mrzlo, moramo pripraviti tudi zaščitna pokrivala. Včasih so uporabljali "slamarice", danes pa predvsem mehurčkasto folijo," pravi Marjan Česen.

V brdski vrtnariji tople grede že polnijo. Vanje sadijo sadike enoletnih begonij ter potaknjence bršljink in pelargonij, ki jih bodo začeli prodajati sredi aprila, da bodo v izpraznjene grede lahko posadili še en "paket" cvetja. Hkrati s tradicionalnimi vrstami okrasnih rastlin za okna in balkone tudi letos vzgajajo šest barvnih vrst vse bolj priljubljenih surfinij. Tudi te bodo kupcem ponudili že sredi aprila.

• H. Jelovčan

Občina Cerklje na Gorenjskem razpisuje na podlagi odredbe o postopku za izvajanje javnega razpisa za oddajo javnih naročil (Ur. l. št. 28/93 in 19/94)

JAVNI RAZPIS

za izbiro najugodnejšega ponudnika za izvedbo odvod voda na cesti Stiška vas - Ambrož in navoz zgornjega ustroja tampona na omenjeno cesto.

Razpis se oddaja tudi za najugodnejšega ponudnika izgradnje dveh mostov in to v vasi Šmartno in Vašci.

Razpisno dokumentacijo ponudniki dvignejo na občini Cerklje in sicer v ponedeljek od 8. ure do 12. ure in sredo od 8. ure do 17. ure.

Ponudbe morajo prispeti do vključno 1. 4. 1996 do 12. ure v zaprti ovojnici z oznako "NE ODPIRAJ" po posameznih delih na naslov Občina Cerklje, Slovenska cesta 2

- javni razpis za odvod voda in navoz zgornjega ustroja ali izgradnja mostov.

Javno odpiranje ponudb bo 1. 4. 1996 ob 13. uri v prostorih občinske uprave Cerklje, Slovenska cesta 2.

Merila za izbiro najugodnejšega ponudnika:
- cena
- opcija ponudbe in fiksnost cen
- možnost kredita.

K ponudbi je potrebno priložiti:
- predračun na originalnem popisu del
- registracijo podjetja

Naročnik sodelujočim ne prizna nobenih stroškov v vezi izdelave ponudbe.

O izidu razpisa bodo sodelujoči obveščeni v roku 10 dni po odpiranju kuvert.

Naročnik si pridržuje pravico, da ne izbere nobenega od ponudnikov.

Številka: 006-4/96
Datum: 6/3-1996

ŽUPAN
FRANC ČEBULJ

SUZUKI SLOVENIJA

GORENJSKA
POOBLAŠČENA PRODAJNO SERVISNA MREŽA

Wolf & Odar
Pooblaščeni uvoznik, distributer in garant

KALCIT Kranj, C. talcev 69 - trgovec 331 013
AVTOSERVIS BOGATAJ Tržič, Zvirče 30 a - trgovec + serviser 57 208
AVTOMEHANIKA LUŠINA Škofja Loka, Gosteče 8 - trgovec + serviser 632 286
AVTOSERVIS JERŠIN Kranj, Jezerska c. 2 - serviser 242 779

ZAGOTAVLJAMO: EU homologacijo in garancijo, slovenska uporabniška navodila, originalne rezervne dele, šolane serviserje in mojstre, testna in nadomestna vozila.
OMOGOČAMO UGODNO FINANCIRANJE NAKUPA

- DEVIZNI KREDIT od 1do 4 LET obrestovan D + 10% - 11,5%
- TOLARSKI KREDIT od 1do 5 LET obrestovan R + 8,5% - 9,8%
- STARO ZA NOVO in STARO ZA STARO
- FINANČNI LEASING in NAJEM PAY OFF

SPOMLADANSKI POPUST 1000 DEM
■ BALENO Eco ~~18.990~~ DEM zdaj samo 17.990 DEM
■ BALENO 1.3 GL air ser H/B 20.990 DEM
Izredna ugodnost - doplačilo za:
■ BALENO 1.6 GL air ser H/B samo 750 DEM

JAPONSKA ZVEZDA LETA

BALENO
VARNOST, ki je trdno v VAŠIH rokah

■ BALENO 1.3 GL air ser LIM. 22.990 DEM
■ BALENO 1.6 GLX air ser LIM. 25.490 DEM
• 1600 cm3, 16 ventilov, 101 KM, večtočkovni vbrizg, 7.2 l/100 km, električna stekla in ogledala, centralno zaklepanje

SUZUKI TERENCI

X-90 VAŠ UŽITEK

CENE S POPUSTI
■ X-90 34.700 DEM
■ VITARA 3D 31.490 DEM
■ VITARA 5D 36.700 DEM
STANDARD OPREMA: servo in nastavljiv volan, centralno zaklepanje, el. pomik stekel in ogledal

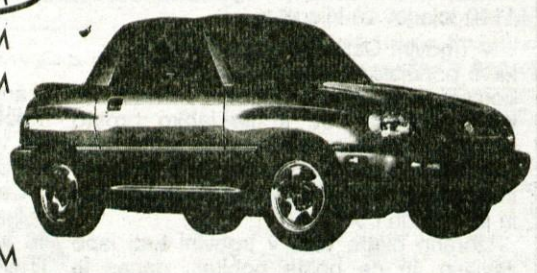

■ SAMURAI LX 22.990 DEM

Izjemni popusti od 1000 do 4000 DEM

Evropski šampion varčnosti
SWIFT
■ 1.0 GC 14.990 DEM
■ 1.3 GLS 15.990 DEM
+ dodatek za varnostni paket samo 450 DEM
■ 1.3 GX 18.990 DEM (limuzina)

GOSTILNA IN PIVNICA
MARINŠEK
NAKLO, tel.:48-220
Vam nudi:
❀ nedeljska kosila - 900 SIT
❀ praznovanja
❀ poroke s poročnimi meniji od 2.000 do 5.000 SIT
v posebnih sobah za 20 do 80 oseb

OBČINA JESENICE

objavlja naslednja prosta delovna mesta

1. SVETOVALCA ŽUPANA
2. VODJE ODDELKA
3. STROKOVNEGA SODELAVCA
4. STROKOVNEGA SODELAVCA II ZA NADZOR

Pogoji:

Poleg splošnih in posebnih pogojev določenih z zakonom, morajo kandidati izpolnjevati še naslednje pogoje:

1. ZA SVETOVALCA ŽUPANA V KABINETU ŽUPANA
- VII. stopnja pravne usmeritve
- 4 leta delovnih izkušenj
- poznavanje dela na računalniku

2. VODJO ODDELKA V ODDELKU ZA OKOLJE IN PROSTOR TER STANOVANJSKO GOSPODARSTVO
- končana VII. stopnja arhitekture, gradbeništva ali geodezije
- pet let delovnih izkušenj
- poznavanje dela z računalnikom

3. STROKOVNEGA SODELAVCA V ODDELKU ZA OKOLJE IN PROSTOR TER STANOVANJSKO GOSPODARSTVO
- končana VII. ali VI. stopnja izobrazbe družboslovne usmeritve
- eno oz. tri leta delovnih izkušenj
- poznavanje dela z računalnikom

4. STROKOVNEGA SODELAVCA II ZA NADZOR V DIREKCIJI JAVNIH SLUŽB
- končana VI. ali V. stopnja izobrazbe gradbene usmeritve
- eno oz. dve leti delovnih izkušenj
- vozniški izpit za voznika B kategorije

Izbrani kandidati(ke) bodo sklenili delovno razmerje za nedoločen čas s polnim delovnim časom s trimesečnim poskusnim delom za visoko izobrazbo, z dvomesečnim poskusnim delom za višjo izobrazbo in enomesečnim poskusnim delom za srednjo izobrazbo.

Kandidati(ke) naj pismene prijave z dokazili o izpolnjevanju pogojev in opisom dosedanjih zaposlitev pošljejo v roku 8 dni na naslov: Občina Jesenice, Kadrovska sluba, Titova 78, 4270 Jesenice.

Nepolnih prijav ne bomo upoštevali. O izbiri bodo kandidati obveščeni v 8 dneh po opravljenem postopku.

Makedonska delegacija obiskala tudi Gorenjsko

Makedonci nabirali slovenske izkušnje

Od torka do četrtka je makedonska delegacija opravila kup pogovorov s predstavniki slovenskih podjetij in institucij na temo uvajanja standarda kakovosti ISO 9000.

Kranj, 7. marca - Od torka do četrka so bili v Sloveniji na obisku predstavniki makedonskih podjetij in institucij. Njihov gostitelj je bil Slovenski inštitut za kakovost in meroslovje (SIQ), obiskali pa so tudi gorenjski podjetji Niko Železniki in Iskratel v Kranju.

Makedonska delegacija je prišla v Slovenijo, da se seznani z našimi izkušnjami pri uvajanju standardov kakovosti iz skupine ISO 9000. Pri tem pa jih je še najbolj zanimal prav SIQ, njihove osnovne dejavnosti, način organiziranja, povezave z drugimi institucijami in organizacijami v Sloveniji in svetu ter možnosti sodelovanja z Makedonijo.

Delegacijo so sestavljali najpomembnejši predstavniki Tovarne kablov Negotino, MZT Fam iz Skopja, Tovarne medicinske plastike iz Tetovega, Zavoda za standardizacijo in metrologijo iz Skopja, predstavnika skopske Fakultete za elektrotehništvo ter Copisa NT, ki se ukvarja z informatiko in organizacijo. Med gosti je bil tudi pomočnik makedonskega ministra za gospodarstvo Dragan Velevski, ki je ob prihodu v Slovenijo dejal, da so v Makedoniji v fazi formiranja podobnega zavoda, kot je SIQ, od slovenske institucije pa želijo predvsem izvedeti čimveč o pridobivanju in podeljevanju certifikatov ISO 9000.

Makedonske predstavnike je predvsem zanimal sam začetek osnovanja SIQ-ja oziroma kako priti do potrebne nacionalne akreditacije. Direktor SIQ Igor Likar je razložil, da so začeli brez akreditacije, prve meritve pa so delali v sodelovanju z avstrijsko, švicarsko ali nemško ustanovo. Tako so tudi izdajali dvojne certifikate, tujega in slovenskega. Institut se je leta 1992 preoblikoval po zgledu tovrstnih institucij v Evropi, a še sedaj nima slovenske akreditacije. Likar pravi, da je pridobitev nacionalne akreditacije dolgotrajen postopek in podobno lahko pričakujejo tudi Makedonci. Da pa bi jo SIQ pridobil čimhitreje, so že pridobili akreditacijo švedskega akreditacijskega organa SWEDAC.

Kot je bilo že omenjeno, so Makedonci obiskali tudi Niko iz Železnikov in kranjsko podjetje Iskratel, podjetji, ki sta že pridobili certifikata za sistem kakovosti ISO 9001. Na Gorenjskem so se zadržali v sredo, pri vodilnih predstavnikih teh dveh podjetij pa so se pozanimali o izkušnjah ob uvajanju standardov kakovosti.

Včeraj so se pogovori med predstavniki institucij in podjetij iz obeh strani nadaljevali v Ljubljani. Obisk pa so zaključili z razgovorom in dogovorom o morebitnem bodočem sodelovanju z SIQ.

• S. Šubic, sliki: G. Šinik

Makedonska delegacija na obisku v podjetju Niko.

Izvoznikom bo omogočila 7- do 7,5-odstotne realne obresti

SID pripravlja zavarovanje izvoza v BiH

Kranj, 7. marca - Strokovne službe Slovenske izvozne družbe pripravljajo predlog o pogojih in obsegu zavarovanj izvoznih poslov v BiH pred nekomercialnimi tveganji, ki ga bo komisija za pospeševanje izvoza obravnavala na prihodnji seji.

Pri Slovenski izvozni družbi deluje komisija za pospeševanje izvoza, ki jo je imenovala vlada na osnovi zakona za zavarovanje in financiranje izvoza. Predsednik komisije je državni sekretar v ministrstvu za gospodarske dejavnosti dr. Vlado Dimovski, v njej pa so še državna sekretarka v ministrstvu za ekonomske odnose in razvoj Vojka Ravbar, državna sekretarka v ministrstvu za finance Milojka Kolar, predsednik gospodarske zbornice Jožko Čuk, in viceguverner Banke Slovenije Janez Košak. Komisija, ki je bila imenovana septembra lani, odloča o kreditiranju, refinanciranju, zavarovanju in izdajanju garancij, ki presegajo pristojnosti uprave SID, določa pogoje in merila za subvencioniranje obresti za izvozne posle, pripravlja strokovne podlage za zakona o prevzemu jamstev države za zadolževanje družbe, izdajanje garancij in vrednostnih papirjev. Praviloma se sestaja na dva meseca.

Komisija se je na letošnji prvi seji seznanila z lanskim poslovanjem SID in s poslovno politiko na področju zavarovanj izvoznih poslov pred nekomercialnimi in srednjeročnimi komercialnimi riziki. Obravnavala je subvencioniranje realnih obrestnih mer refinanciranih izvoznih posojil, torej posla, ki ga SID opravlja na račun države. Lani je SID usmerila 167,4 milijona tolarjev proračunskih sredstev 154 slovenskim izvoznikom, ki so se jim tako realne obrestne mere refinanciranih posojil znižale na približno 8 odstotkov letno. Komisija je potrdila predlog o letošnjih pogojih, na volje je 400 milijonov tolarjev proračunskih sredstev, izvoznikom pa bodo zagotavljali 7- do 7,5-odstotno končno realno obrestno mero.

ISDN priključki v Murski Soboti

Kranj, marca - V sredo, 6. marca, je Telekom odprl novo glavno telefonsko centralo EWSD v Murski Soboti, kjer so tako pridobili tudi 128 najsodobnejših ISDN priključkov.

Vključitev centrale EWSD v Murski Soboti predstavlja vključitev zadnje tovrstne glavne centrale v Sloveniji, omogoča najsodobnejše telekomunikacijske storitve. Z njeno priključitvijo so pridobili 3.448 telefonskih številk, od tega je 2.000 telefonskih številk iz stare telefonske centrale, 1.448 številk pa je namenjenih novim naročnikom. Pridobili so tudi 128 ISDN priključkov, na katere bodo v prihodnjih dneh začeli priključevati naročnike.

Anketa med delničarji kranjske Save

Dobra polovica jih bo delnice ohranila

Kar 72 odstotkov delničarjev bi svoj certifikat ponovno prineslo v Savo.

Kranj, 7. marca - V kranjski Savi so konec lanskega leta napravili anketo med ljudmi, ki so svoj certifikat zamenjali za delnice Save. V anketo so jih vključili 800, pokazala pa je, da so delničarji dokaj zadovoljni s svojo odločitvijo.

Kranjska Sava je med prvimi velikimi podjetji v Sloveniji zaključila lastninjenje in tako dobila skupno 42.168 delničarjev. V Savi je zaposlenih 3.800 ljudi, približno 80 odstotkov zaposlenih pa je svoj certifikat zaupalo tovarni, kjer delajo. Z anketo so konec lanskega leta "potipali", kakšno je razpoloženje med delničarji, povprašali so jih 800.

Pokazala je, da so delničarji zadovoljni s svojo odločitvijo, saj je kar 72 odstotkov državljanov, ki so svoj certifikat prinesli v Savo, izjavilo, da bi to napravili ponovno. Na vprašanje, kaj nameravajo napraviti s svojimi delnicami, pa jih je 52 odstotkov odgovorilo, da jih bodo ohranili. Od svojih delnic pričakujejo predvsem neposredne koristi, 55 odstotkov jih je izjavilo, da si želijo čim višjo dividendo, 31 odstotkov jih je izjavilo, da bi se višjim dividendam odrekli v korist razvoja podjetja, kar 41 odstotkov pa jih je ob primernih dividendah pripravljenih ponovno investirati v Savo. Pri odprtem vprašanju o pripombah in predlogih pa so anketiranci predlagali, naj Sava delničarje bolje seznanja s poslovanjem in vrednostjo delnic.

Gorenjska industrija bistveno bolj povečala proizvodnjo

Lani obseg proizvodnje večji za dobro desetino

Na prvem mestu proizvodnja tekstilne preje in tkanin, na drugem proizvodnja električnih strojev in aparatov.

Kranj, 7. marca - Območna gospodarska zbornica iz Kranja nam je posredovala podatke o lanskem obsegu industrijske proizvodnje na Gorenjskem. V primerjavi z letom poprej je porasla za 11,3 odstotka, v Sloveniji pa je porasla le za 2 odstotka.

Pregled desetih industrijskih panog, ki predstavljajo več kot devetdeset odstotkov industrijske proizvodnje na Gorenjskem, kaže, da je lani v primerjavi z letom poprej obseg proizvodnje porasel v sedmih panogah. Porast je bil največji v proizvodnji tekstilne preje in tkanin, kjer je bil kar 40,3-odstoten, na drugem mestu je proizvodnja električnih strojev in aparatov s 25,3-odstotnim porastom, na tretjem proizvodnja končnih lesnih izdelkov s 14,8-odstotnim porastom, na četrtem kovinsko predelovalna dejavnost s 14,5-odstotnim porastom in na petem predelava kavčuka s 7-odstotnim porastom. V preostalih dveh panogah je bil porast manj izrazit, saj se je v predelavi kemičnih izdelkov obseg proizvodnje povečal za 1,7 odstotka in v črni metalurgiji za 0,7 odstotka. Obseg proizvodnje živilskih izdelkov je ostal na ravni leta poprej, padec obsega proizvodnje pa sta lani doživeli dve panogi in sicer proizvodnja končnih tekstilnih izdelkov, ki se je zmanjšala za 5,5 odstotka in proizvodnja usnjene obutve in galanterije, ki je upadla kar za 12 odstotkov.

Država obrtnikom vrnila zamudne obresti

Kranj, 7. marca - Obrtna zbornica Slovenije je sporočila, da je Republiška uprava za javne prihodke obrtnikom in drugim vrnila oziroma odpisala za 282 milijonov tolarjev zamudnih obresti.

Republiška uprava za javne prihodke je dobila 457 zahtevkov, toliko denarja pa je vrnila 142 posameznikom, ki niso mogli plačati vseh svojih obveznosti, ker so dokazano zašli v finančne težave zaradi razpada nekdanjega skupnega trga.

Največ odpisanih zamudnih obresti se nanaša na prispevek za pokojninsko in invalidsko zavarovanje in sicer 127 milijonov tolarjev, na davek iz osebnih prejemkov 91 milijonov tolarjev, na prispevek za zdravstveno zavarovanje 47 milijonov tolarjev, na davek od dohodka iz dejavnosti nekaj manj kot 10 milijonov tolarjev in na prispevek za zaposlovanje približno 5 milijonov tolarjev.

Obrtna zbornica Slovenije je skoraj štiri leta prepričevala finančno ministrstvo oziroma dokazovala, da je veliko denarja pobranega neupravičeno. V zbornici pravijo, da bi bilo lahko odpisanih še nekajkrat več zamudnih obresti, če bi to zahtevali vsi, ki so bili do vračila upravičeni in seveda, če bi država preplačane obresti vrnila z obrestmi.

Kako velik je znesek, ki ga bo država vrnila obrtnikom pove naslednja primerjava: 282 milijonov tolarjev odpisanih zamudnih obresti je skoraj dvakrat več, kot je bilo lani proračunskih sredstev namenjenih malemu gospodarstvu Slovenije ali drugače, kako velika je bila škoda, ki jo ne nepremišljen predpis povzročil neki dejavnosti.

INFORMACIJE OBMOČNE ZBORNICE ZA GORENJSKO - ZDRUŽENJA PODJETNIKOV GORENJSKE

1. RAZPIS ZA 800 MILJ. SIT V ZAČETKU APRILA

Po zadnjih informacijah Sklada R Slovenije za razvoj malega gospodarstva bo javni razpis za razdelitev sredstev iz naslova kupnin v začetku aprila. Gre za nekaj manj kot 800 milj. SIT. Sredstva bodo namenjena kratkoročnim in dolgoročnim posojilom za malo gospodarstvo, po ugodni obrestni meri, razdelitev sredstev naj bi bila regijska. Počakajmo na Razpis, pa bomo videli!

2. POSLOVNO SREČANJE SLOVENSKIH IN MADŽARSKIH POSLOVNEŽEV V SZEGEDU NA MADŽARSKEM 11. 4. 1996

Območna gospodarska zbornica za Pomurje organizira v sodelovanju s Trgovinsko in industrijsko zbornico županije Csongrad iz Szegeda, poslovno srečanje s poslovno borzo, ki bo dne 11. aprila 1996 v Szegedu.

Z madžarske strani bodo na poslovnem srečanju zastopane vse gospodarske panoge, prijavnico pa lahko dobite na Območni zbornici za Gorenjsko v Kranju.

3. POSLOVNO SREČANJE GOSPODARSTVENIKOV IZ SLOVENIJE IN BIH

Gospodarska zbornica Slovenije organizira poslovno srečanje gospodarstvenikov iz Slovenije in BiH od 25. 3. 1996 do 29. 3. 1996. Poslovno srečanje bo potekalo v različnih krajih v BiH (Sarajevu, Zenici in Tuzli), namenjeno pa je predvsem konkretizaciji poslov s partnerji, s katerimi imajo podjetniki že navezane stike.

Organiziran je skupen prevoz, stroške prevoza in prenočišča krijete sami.

4. PISARNA EL-TEC MULEJ V KRANJU

Podjetje Elektro termo center Mulej, d.o.o., Pot na Lisice 7, Bled, bo danes, v petek, 8. 3. 1996, odprlo svojo poslovno enoto v Kranju, na Partizanski cesti 13.

Enota je organizirana kot svetovalno prodajalna pisarna, kjer bodo nudili vse informacije o ogrevanju predvsem s plinskimi trošili.

PRIMORSKI SEJEM

PRIMORSKI SEJEM

3. mednarodni obrtno - podjetniški sejem
Koper, 11. 5. - 19. 5. 1996

Sejem novih priložnosti

- profil:
splošni sejem razstavno-prodajnega karakterja s poudarkom na mednarodnem sodelovanju držav z območja Alpe Adria.

- ciljne skupine obiskovalcev:
v glavnem iz Slovenije, Italije in Hrvaške, pa tudi z drugih območij članic Alpe Adria.

- reference:
sejem bo z novo podobo in imenom organiziran tretjič po 16-letnem zatišju predhodnika, nekoč mednarodno uveljavljenega sejma PRIMORSKA RAZSTAVLJA. Glede na gravitacijsko lego mesta Koper in Obale sploh (Luka Koper, pričakujoča TONCITY CENTER in cona OFF SHORE) ter pomen ponovnega odprtja YU tržišča, postaja sejem več kot pomembno mednarodno sejemsko in poslovno središče.
Sejma se je v letu 1995 udeležilo 270 razstavljalcev (skupaj z zastopanimi) in sicer v glavnem iz Slovenije, izmed tujih pa so prednjačila podjetja iz Italije in Avstrije.
Sejem je obiskalo 20.000 obiskovalcev, pretežno domačih, izmed tujih pa iz Italije in Hrvaške.
Sejem se je odvijal na btto/ntto 3.900/2.500 m2 pokritih in btto/ntto 7.000/2.000 m2 zunanjih površinah.
Zastavljen trend več kot potrjuje upravičenost sejma v danem prostoru, tako da v letu 1996 lahko pričakujemo tako porast števila razstavljalcev (300 - 350) kot obiskovalcev (25.000 - 30.000).

Posebej atraktivna bo avtomobilistična ponudba, saj bo na sejmišču testna proga, kjer bo možno izvesti testne vožnje novih avtomobilov in drugih, za obiskovalce atraktivnih programov.

Razstavljalce obveščamo, da je **ROK ZA PRIJAVO** na sejem **12. 4. 1996!**

DORAMAT d.o.o. Belveder bš, pp 21, 66000 Koper Tel/Fax: 066/22-048, 38-372, 272-286

NA ŠTIRIH KOLESIH

Prenovljeni Toyotini dostavniki

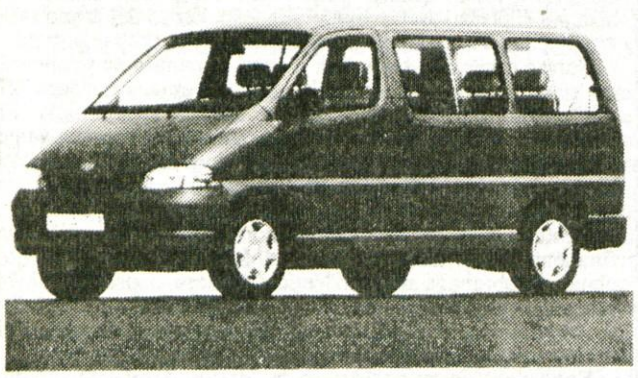

Japonska Toyota je prenovila paleto dostavnih vozil s skupnim imenom hiace. Nova vozila so nekoliko večja od predhodnih modelov, poleg nove karoserije pa so bila deležna tudi popravkov v notranjosti in dopolnitve opreme. Na voljo so tri različne verzije zastekljenega ali zaprtega kombija (pri katerih gre za različno število sedežev) in trije motorji: atmosferski dizelski z zmogljivostjo 79 KM, turbodizelski z 90 KM in bencinski štirivaljnik, ki zmore 115 KM. • **M.G.**

Sejem gospodarskih vozil v Ljubljani

Ljubljanski sejem in Združenje avtomobilskih uvoznikov in proizvajalcev Slovenije bosta konec aprila v Ljubljani pripravila prvi sejem gospodarskih vozil in spremljajoče industrije. Razstavljena bodo motorna vozila za gospodarske in poslovne namene, sestavni in nadomestni deli, dodatna oprema ter sredstva za vzdrževanje in storitve mehaničnih in drugih delavnic. Hkrati s sejmom bodo potekala tudi posvetovanja o gospodarskih vozilih in varstvu okolja ter prometni varnosti. Prireditelja predvidevata, da bo na sejmu razstavljajlo okoli 120 razstavljalcev iz Slovenije in tujine, ki bodo zasedli okoli 9500 kvadratnih metrov razstavnih površin v dvoranah in odprtem prostoru Gospodarskega razstavišča v Ljubljani. • **M.G.**

Skupno promocijsko gradivo

Kranj, marca - Poslovno podporni center BSC Kranj pripravlja skupno promocijsko gradivo, vsako podjetje bo predstavljeno na posebnih listih, ki bodo zloženi v mapo.

Poslovno podporni center BSC Kranj, ki ima prostore v Iskri na Laborah, se ukvarja z internacionalizacijo poslovanja malih in srednjih podjetij, znotraj njega pa deluje Center za razvijanje kooperacij in partnerstva. V center je vključenih že približno sto podjetnikov in obrtnikov, delovanje centra pa je dvosmerno, saj pomaga pri povečevanju izvoza, hkrati pa omogoča lažji dostop do novih sestavnih delov in kooperacij iz tujine.

Center vodi Bogo Filipič, ki je povedal, da trenutno pripravljajo skupno promocijsko gradivo, vsako podjetje bo predstavljeno na posebnem listu, ki bodo zloženi v mapo. Podjetja bodo tako prišla do lastnega promocijskega gradiva, center pa jih bo predstavljal skupaj. Gradivo bo natisnjeno v slovenščini, italijanščini, nemščini in angleščini. Center bo izdelavo promocijskega gradiva organiziral in plačal prevode, podjetja pa bodo plačala stroške tiska. Med podjetji je dosti zanimanja, doslej še nobeno, ki smo ga povprašali, ni zavrnilo sodelovanja, pravi Bogo Filipič. Center bo pripravljal tudi skupne nastope na večjih sejmih v tujini.

Testenine, riž in druga žita

Kranj, marec - V ljubljanskem Domusu si od 6. do 13. marca lahko ogledate izbor testenin, rižev in drugih žit.

Potrošnikom, gostincem in trgovcem bodo predstavili celovito ponudbo testein, riža, žitnih izdelkov in dodatkov, ki jih potrebujemo pri pripravi obrokov iz teh živil, ter posodo in pribor. Razstavo bodo popestrili s pokušinami, predstavitvenimi dnevi in nasveti.

Pooblaščene družbe za upravljanje v Savi

Kranj, 7. marca - Na povabilo sklada za razvoj so kranjsko Savo včeraj obiskali predstavniki pooblaščenih družb za upravljanje.

Vodstvo jih je seznanilo s poslovnimi rezultati, strateškimi in razvojnimi načrti, ogledali pa so si tudi del proizvodnje. V Savi zaključujejo lastninjenje, vrednost olastninjenega premoženja znaša 17,2 milijarde tolarjev. Sklad za razvoj ima 21,46-odstotni delež, del delnic bo verjetno pooblaščenim investicijskim družbam ponudil na peti javni družbi, ki bo 15. aprila.

Sava bo kot delniška družba predvidoma registrirana do konca marca, prvo skupščino pa nameravajo sklicati maja. Delničarje bodo v naslednjih dneh pismeno obvestili o število delnic, ki jih imajo v Savi.

Informativni dnevi podjetniške šole

Kranj, marca - Gea College bo konec tedna pripravila informativne dneve o visoki šoli podjetništva, potekali bodo v Ljubljani.

Vsem, ki jih zanima visoka podjetniška šola, bodo predstavili program šole, predavatelje in druge podrobnosti v zvezi s študijem na tem novem, samostojnem visokošolskem zavodu. Predstavili bodo tudi metode dela in študija ter zaposlitvene možnosti bodočih diplomantov.

V Ljubljani bodo pripravili dva informativna dneva in sicer v petek, 8. marca, bo 15. uri v veliki dvorani WTC in v soboto, 9. marca, ob 9. uri v prostorih Gea College, ki so prav tako kot WTC na Dunajski 156. Hkrati pa bodo v petek, 8. marca, ob 9. uri pripravili tudi informativni dan v Avditoriju v Portorožu.

MEŠETAR

Cene na tržnicah

Statistični podatki o inflaciji v zadnjih mesecih, da so pozimi "hitre" cene živil, zlasti zelenjave. Zato smo pogledali, kakšne so cene na nekaterih slovenskih tržnicah.

	krompir	čebula	jajca	jabolka	fižol	zelje	solata
Kranj	35	100	12	60	250	100	200
Ljubljana	50	80	22	100	300	150	400
Koper	50	100	27	120	300	120	480
Maribor	50	120	15	90	400	120	400

Kakšne pa so cene pri kmetih doma? Kmetje v okolici Škofje Loke mleko prodajajo po 55 do 60 tolarjev za liter, jajca so po 25 tolarjev, krompir ponujajo po 50 do 60 tolarjev za kilogram. Domače žganje, ki pa ga ni veliko, prodajajo po tisoč tolarjev za liter.

Cenejše devize

Po velikem skoku tečajev v menjalnicah ob koncu lanskega leta, visoko pa so vztrajali kar do srede februarja, so se zdaj cene deviz začele zniževati. Prav so torej imeli strokovnjaki, ki so trdili, da je marka precenjena in napovedovali, da bodo tečaji padli. Vendar pa v menjalnicah ni opaziti večje gneče, kar pomeni, da ljudje nimajo tolarjev, ki bi jih zamenjali za cenejše devize. Na začetku tega tedna je bilo moč v gorenjskih menjalnicah v povprečju nemško marko kupiti za 91 tolarjev, avstrijski šiling za 12,95 tolarjev in sto italijanskih lir za 8,71 tolarja. Kakšni so sveži tečaji, pa si lahko ogledate v današnjem pregledu menjalniških tečajev, ki jih v Gorenjskem glasu redno objavljamo.

Makedonska jagnjeta gredo "za med"

Jadran iz Sežane je iz Makedonije uvozil jagnjetino, ki gredo "za med", prodajna cena teh jagnjet je 999,20 tolarja za kilogram. Prodajajo jih seveda kot sveže meso, čeprav že kar precej časa niso več živa. V naših mesnicah namreč še vedno ne poznajo razlike med zamrznjenim in domačim mesom, saj so cene enake, razlika pa je seveda v kakovosti, zato se pri mesarjih splača sitnariti in zahtevati sveže meso, saj vas bo to stalo prav toliko kot zmrznjeno.

Kava se draži

Zaloge kave v svetu zdaj znašajo komaj 8,4 milijona vreč (v vreči je 60 kilogramov kave), kar je 5 milijonov vreč manj kot pred letom dni. Torej lahko pričakujemo, da bo kava še dražja, k temu pa bodo brez dvoma prispevali tudi špekulanti, ki kavo zdaj kupujejo, da bi dobro zaslužili, dokler ne pride na trg nov pridelek iz Latinske Amerike. V prihodnjih sezonah pričakujejo nekoliko večji pridelek, povečal naj bi se predvsem pridelek kave robusta, pri kateri so stroški ureditve plantaž in pridelave nižji kot pri kavi arabika. Več kave robusta naj bi prišlo iz Afrike in Azije, vendar pa se je že pokazalo, da je od tam manj zanesljiva kot iz Latinske Amerike in tudi slabše kakovosti.

NEMEČEK, d.o.o.
podjetje za notranjo in zunanjo trgovino
PRODAJA VOZIL
C. Kom. Staneta 8, 61215 Medvode, tel.: (061) 612-225

VELIKA IZBIRA "DO 100 AVTOMOBILOV V ZALOGI"
Naj vas ne zavedejo nizki krediti, mi vas kreditiramo z 11 % obrestno mero za dobo do 5 let.

FIAT PUNTO 55 S 3v, air bag 16.890 DEM
AVTO LETA 1995, ZRAČNA BLAZINA zagotavlja večjo varnost, varnostna koda na ključu proti kraji, okrasne letvice, tonirana stekla, desno ogledalo, zadnji brisalec, količina omejena.

POZOR! AKCIJSKE CENE
FIAT UNO 1.0 ie Fire 3 V (93) cca 100 kom, velika izbira vseh barv, že od 9.990 DEM dalje
LANCIA Y 10 FIRE (93), garancija 11.900 DEM
FIAT CINQUECENTO (94), garancija 10.800 DEM
Vsa vozila so v garanciji in imajo dodatno opremo.

RABLJENA VOZILA
UGODNO - LEASING - KREDIT - MENJAVA
Renault 5 (93), bel, registriran celo leto cena 10.000 DEM
Yugo 45 (88), temno zelene barve, 72.000 km cena 2.500 DEM
Renault 4 (89), bel, izredno ohranjen, 70.000 km cena 4.000 DEM

POSREDNIŠKA PRODAJA IN STARO ZA NOVO
KREDIT, LEASING, GARANCIJA
Plačljivo v SIT po podjetniškem prodajnem tečaju LB na dan prodaje.

AVTOHIŠA KADIVEC
HYUNDAI
SUBARU
ROVER
SERVIS, PRODAJA, STARO ZA NOVO
KREDIT, LEASING
Janez Kadivec
Pipanova 46, Šenčur
TEL.: 064/41-573, 41-426
AKAD45

HYUNDAI SUZUKI
LUŠINA
ŠKOFJA LOKA, GOSTEČE 8, TEL.: 064/632 - 286
POOBLAŠČENI SERVIS TER PRODAJA NOVIH IN RABLJENIH VOZIL

Ford Kaposi
Razprodaja zalog ESCORT
model 96', leto proizvodnje 1995!

Escort CLX 1.6i 16V, 5 vrat 26.990,00 DEM
Oprema CLX: zračna blazina, servo volan, centralno zaklepanje, odbijači v barvi karoserije, zatemnjena stekla, obratomer, analogna ura, intervalni brisalci, ogrevano zadnje steklo z brisalcem, samozatezni varnostni pasovi, bočne ojačitve, predpriprava za radio z zvočniki in anteno, deljiva zadnja klop, pnevmatike 175/70 R13, osvetljen prtljažni prostor, posebni okrasni pokrovi in letve.

Escort Sport COLLECTION
Escort CLX 1.6i 16V, 5 vrat 28.990,00 DEM
Oprema Sport COLLECTION:
CLX + električni pomik stekel, radio kasetofon Pioneer, daljinsko centralno zaklepanje, pnevmatike "Sport life" 185/65 R14 na 14" platiščih, športni okrasni pokrovi, spojler zadaj v barvi karoserije.

Escort Kaposi COLLECTION
Escort CLX 1.6i 16V, 5 vrat 27.990,00 DEM
Oprema Kaposi COLLECTION: CLX + električni pomik stekel, radio kasetofon Pioneer, daljinsko centralno zaklepanje.

Avtohiša Kaposi d.o.o., Trgovina Kranj,
Jezerska cesta 121, tel.: 064/241-358

PODARIM DOBIM
OPEL znamka
ASTRA
22.950 DEM

avtotehna d.o.o. OPEL
JE90 je imeti OPEL

OPEL ASTRA ECO s PETIMI VRATI je opremljena z zanesljivimi varnostnimi sistemi, ki jih pričakujete od Opla - zračna blazina, bočne ojačitve, aktivni varnostni pasovi in zaščita pred krajo. Prikupna ASTRA ECO postane še prikupnejša, ko zvemo za ugodno ceno. Zdaj je na prodaj že za 22.950 DEM.
Z vozilom znamke OPEL vam bo JE90.

avtotehna VIS d.o.o. PINTAR, KRANJ, Koroška 53a
tel.: 064/212-191, 224-621, faks: 064/212-191

VREME

Vremenoslovci nam za danes napovedujejo razjasnitve, v krajih, kjer bo vreme nekoliko bolj oblačno, bo suho. Tudi v soboto in nedeljo bo suho, izmenjavala pa se bodo obdobja sončnega in oblačnega vremena.

LUNINE SPREMEMBE

V torek bo zadnji krajec nastopil ob 18.15, to pa po Herschlovem vremenskem ključu za prihodnji teden napoveduje dež in sneg ob jugu ali zahodniku.

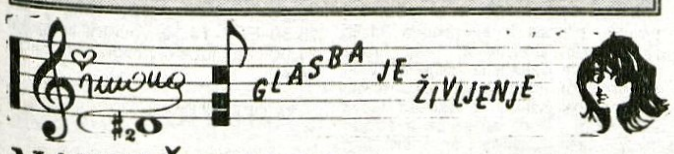

NAJVEČ LJUDI PREPEVA V GORAH

Ste se že kdaj vprašali, zakaj se iz planinskih koč vedno razlega petje?

V našo oddajo smo tudi tokrat povabili zanimivega gosta, ki brez dveh stvari zagotovo ne bi mogel živeti - brez gora in brez fotografiranja.

Stane Klemenc je eden najboljših slovenskih alpinistov, ki se prav v tem času odpravlja na zanimiv in nadvse drzen podvig - z odpravo, seveda.

Prva slovenska alpinistično-smučarska odprava se bo podala na Mount Everest, s ciljem - smučati z najvišjega vrha, kar doslej ni še nikomur uspelo.

Staneta Klemenca bomo povprašali tudi o "glasbi na tako visokem nivoju", čeprav mi je zaupal, da so mu ponujali honorar - ročno uro - če ne bo pel...

Ste se že kdaj vprašali, kaj je glasba? Ponujamo vam nekaj zanimivih misli. Glasba je:

- *disciplinirana hrup*
- *del, ki tudi poganja svet*
- *govorica angelov*
- *najlepši hrup od vseh*
- *umetnost, prijetna za uho*
- *skupna govorica človeštva*
- *edina govorica, pri kateri se ne moreš zlagati*
- *ključ do zaklenjenega sveta*
- *urejena vrsta hrupa. Toda ni pogoj.*

Pogoj za naštete odgovore pa je, da govorimo o glasbi, ki nam je všeč.

IQ + ♥ = ŠKODA
Volkswagen Group

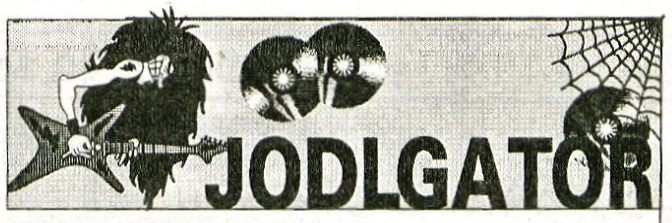

Zl't petel'n

Ja, ste imeli prav, res gre za Zlatega petelina, sicer ne imenovanega le po našem Jakobu Gallusu, ampak po še čem..., kar mi je sicer trenutno ušlo iz glave, in ne za Zlato noto, ki je bila včasih. Sprašujete, katera stvar je zdaj prava, nota ali petelin. Takole bom napisal. Zadeva se bo bolj ali manj (odvisno od sposobnosti organizatorjev) ponavadi tudi finančno dobro obrne, torej "feder", vsega skupaj se je bržkone nekoč spomnil Nani Matjašič iz agencije Nota, a se je na neki način pokazalo (ob lanski in predlanski prireditvi), da ni dorasel organizaciji tako velike prireditve, kar pa tisti, ki organizirajo Zlatega Petelina nedvomno so. In mogoče bo kar prav, da to počnejo slednji, torej da se petelinijo fantje iz Ovuma. In ker je tako lepo vreme, da moram šibati v Radovljico, kjer bom kakih pet ur sedel na neki seji (noter jasno), bomo kar požrebali. Nagrado dobi **Monika Torkar, Za jezom 30, 4290 Tržič.** Počakat dopis potem pa le zvizzz v Aligatorja.

TOP 3

1. Uiiiiiii - Cought In The Act
2. Gamma 4
3. Volk samotar - Pop Design

NOVOSTI

Novosti fullll. Prvič, Pop design in Volk samotar (kot vidiš Beti P. je to to). Drugič, ej Pop design, končno in to pred Viljem, ha... No, sedaj pa res drugič, Majda Sepe "Med iskrenimi ljudmi" - saj poznate njene uspešnice Šuštarski most, pa Ribič, ribič me je ujel.... Tretjič, SLO dance hits II, pa recimo v tej smeri Bravo hits XII, pa nova plošča od Regine baje je na njej tudi komad, s katerim bo nastopila na Evroviziji, Interceptor cedejka (gor je muzika z obeh kaset) in še iz tujine..., HC - punkerji Bad Religion "The Gray Race", pa čudoviti country - baladni - rockerji Cowboy Yunkies, pa una s fest oprsjem Dolly Parton, in Sting, pa Tori Amos... In moj favourite Iztok Mlakar - njegova druga kaseta Balade in štroncade tudi na cedeju. Vstopnice za Green Day jasno so in veterani, ki se vračajo, skupina Buldožer tudi in to v Kudu France Prešeren v Ljubljani, točneje 12. marca zvečer.

IN ŠE NAGRADNO VPRAŠANJE ŠT. 207:

Haaaa, jasno, da se bomo pogovarjali o "dizajnerjih". To, da je naslov njihove zadnje plošče Volk samotar, že veste. Pa mi povejte še to, kako je bilo naslov filmu, v katerem je igral Slavko Štimac, ko je imel nemškega psa, ki mu je dal ime Hund, in se je dogajalo pozimi, in je zelo žalosten konec, in vsaka podobnost v naslovu je..., no pa še pod tolažilno vprašanje bo ime, nadimek novega pevca čisto dovolj. Rešitve čakam do srede, 13. marca, v uredništvo Gorenjskega glasa, pripis "Jodlgator". Še tole, kaj praviš K. A. na to, da je moj bratec v vojski in že ima vstopnico za Green Day, pa še ne ve, če bo tisti vikend noter ali bo lahko šel domov... Je reku, da bo kar čez ograjo ušel... čav

Tema tedna Glosa

Praznik

Do praznikov imamo poseben odnos: nobeden nam v glavnem prav posebej »ne paše«, vsak tako ali drugače pridobi ideološki predznak.

Ljudje prav radi praznujemo in zato bo verjetno tudi današnji dan žena za nekatere en lep praznik - vsem ideologijam in novodobnim komponiranim praznikom navkljub. Ne le praznik doma, v družinskem krogu, ampak tudi v - službi. Zakaj pa ne, saj je priložnosti za žur vendarle tako malo.

Pri nas - in verjetno marsikje drugje - se novi prazniki, ki bi jih tako radi uvedli nekateri, bolj slabo prijemljejo. Recimo: valentinovo. Saj je srčkan in zelo zelo pocukran praznik zaljubljenih, bo pa preteklo še nekaj Save, preden bo ta uvoženi in za naše pojme kar nekam osladni Valentinček mladim generacijam zlezel pod kožo. Na teh tleh pač nima nobene tradicije in bo moral čakati kar nekaj časa na domovinsko pravico.

Do praznikov, zasebnih in državnih, imamo pač poseben odnos. Še do Prešernovega, državno kulturnega praznika, saj smo si ga izmislili na dan pesnikove smrti in ne rojstva. Zadnjič je nekdo pogruntal prav iskrivo opravičilo za praznovanje Prešernove smrti: kako naj bi vendarle praznovali dan njegovega rojstva, saj ob rojstvu naš največji pesnik ni bil še nič in ni še nič naredil. Bil je vendarle šele dojenček... Zato je kar prav, da praznujemo tisti dan, ko je že zapustil prav lepo kulturno dediščino.

Kakorkoli že: sto ljudi, sto čudi. Tudi za današnji osmi marec znajo planiti na dan kakšne ideologije, češ politični praznik enoumja. Enoumje gor ali dol - vsaj praznike naj bi pustili pri miru. Če že zaradi drugega ne pa zaradi spodobnosti in uvidevnosti do tistih, ki ga pač spoštujejo in praznujejo - zaradi političnih ali pa čisto tradicionalnih vzrokov.

Kot bi še nekaj časa morali pustiti pri miru tudi vse spomenike. Vprašajte mlade, ki so ideološko popolnoma neobremenjeni, kaj si o spomenikih mislijo. Nič! Nasmihajo se in si mislijo: koliko hrupa za nič! Koliko popisanega papirja in praznih besed za neke kipe, ki jih bo v resnici kmalu povozil sam čas in nove razmere.

A ostanimo pri našem prazniku - dnevu žena, ki bo danes povzročil kakšen viharček v kozarcu vode. Predvsem v smislu enakopravnosti žensk, ki seveda nikoli in nikdar ne bodo enakopravne.

Določene politične stranke si že nekaj časa prizadevajo, da bi uzakonili določilo, po katerem naj bi več žensk vstopilo v parlament - težava je le v tem, da ženske nekako niso za - politiko! Predpiši ti strankam procent, po katerem naj bi predlagale več žensk v politiki - več ali manj jih nikoli ne bodo dobile. Ne zato, ker ženskam, materam in ženam »paše« štedilnik, gospodinjstvo in dom, ampak zato, ker so enostavno preveč pametne, da bi silile nekam, kjer v resnici ni - nič. Oziroma je - od danes do jutri.

Feminizem? Enakopravnost med spoloma? No ja - v praksi so zadeve popolnoma jasne, če jih že formalno kompliciramo. Delitev dela med spoloma v družini je popolnoma jasna: ona kuha in pomiva, on... on pač dela to, kar zna in zmore. Ženska še vedno podpira tri hišne vogale, pa naj obrnemo zadeve kakor jih že želimo. Na ženski svet stoji..

Naj bo dan žena ali materinski dan - vsak praznik, »babji pač«, je deležen svojevrstne pozornosti. Če je šegava in humorna, vendar dobronamerna, še gre; ko pa se vse skupaj zaviža v politične vode, pa je heca prej ali slej konec.

Naj torej praznujejo tisti, ki se jim zdi, da je osmi marec pomemben ženski praznik; in naj ne praznujejo tisti, ki ga ne spoštujejo in ga sovražijo.

Vsak naj pač praznuje kot mu ljubo. Tudi danes, ko je dan žena... • **D. Sedej**

RADIO SALOMON
ZA GORENJKE IN GORENJCE!
24 UR DOBRE GLASBE!!!

OD 11. 3. DO 16. 3. 1996

LESTVICA NAJGIBLJIVEJŠIH 30

1. ROBERT MILES - CHILDREN
2. HAPPYMEN - LOVE IS YOU
3. MO DO - SEX BUMP TWIST
4. BABILON - SANDRA
5. D-TEAM - FRENDY
6. 2 FABIOLA - LIFT U UP
7. AVIA BAND + SENDI - VEDNO OB TEBI
8. N TRANCE - ELECTRONIC PLEASURE
9. KIKE BOY - JUMPER
10. MZ HEKTOR - ONA NI ONA
11. 2 UNLIMITED - JUMP FOR JOY
12. DEJA MUŠIČ - UKRADEM TE
13. NEW/CAROL BAILEY - I CAN'T MAKE U LOVE ME
14. NEW/J J BROTHERS - MOVE IT UP
15. DIANA ROSS - I WILL SURVIVE
16. DJ DADO - X FILES
17. NEW/2 COLORS - MAGIC WORLD
18. CANDY GIRLS - WHAM BAM
19. NEW/BIG MAMA FEAT DJ MAX - LET'S GROOVE
20. NEW/TERRA TROPIN - GET OUT
21. LOVE MESSAGE - LOVE MESSAGE
22. LADY GEE - THE GAME IS OVER
23. SLO ACTIVE - FLY TO THE SKY
24. NEW/ANTARES - LET ME BE YOUR FANTASY
25. THE GROOVERS - RIDE ON THE POWER
26. NEW/DANCE FOR JOY - TELL ME THE REASON
27. NEW/VIRTUALMISMO - LAST TRAIN TO UNILIERSE
28. NEW/VENERE - FANTASY
29. NEW/CHEKRA - BABIES ARE CRAZY
30. VIVA-NIRVANA

LESTVICA NAJPOPASTIH 15

1. 3T - ANTYTHING
2. DOMINIK KOZARIČ - POGLEJ ME
3. SASMA - VRTNAR
4. EAST 17 - DO U STILL
5. BABILON - NIKOLI VEČ
6. CHER - ONE BY ONE
7. REAL MC COY - SLEEPING WITH AN ANGEL
8. E-ROTIC - HELP ME DR. DICK
9. GIANLUCA GRIGNANI - COME FAI?
10. NEW/PAULA ABDUL - AIN'T NEVER GONNA GIVE YOU UP
11. DOWN LOW - VISION OF LIFE
12. NEW/JOAN OSBORNE - ONE OF US
13. NEW/WORLDS APPART - EVERYBODY
14. AGROPOP - BOSE NOGE (remix)
15. NEW/SIMPLY RED - NEVER NEVER LOVE

TRŽIŠKI HIT

vsak ponedeljek ob 17.25 na 88,9 in 95,0 MHz

Lep pozdrav, prijatelji Triškega Hita, lestvice naj glasbe Radia Tržič.

NAGRAJENCI: nagrado GOZDARSKO KMETIJSKE ZADRUGE iz Tržiča prejme Alenka Meglič, Tržič; nagrado podjetja DATRIS z Bleda pa Matej Cuznar, Rateče. Naš sotrpin v studiu bo Sanja iz Tržiča. Čestitava!

Vesna in Dušan

Lestvica:

1. Do U stil - EAST 17 (12)
2. Ker veš, da te ljubim - VILI RESNIK (1)
3. Santa Maria - THE KELLY FAMILY (2)
4. Spomni se name - DOMINIK KOZARIČ & KATJA (3)
5. I need your love - CAPPELLA (14)
6. Vedno ob tebi - SENDI & AVIA BAND (4)
7. Doh wah diddy - FUN FACTORY (6)
8. Bicikl - LETEČI POTEPUHI (5)
9. Jump for you - 2 UNLIMITED (13)
10. I love to love - LA BOUCHE (10)
11. One sweet day - M. CAREY & BOYS 2 MEN (7)
12. Dan najlepših sanj - REGINA (novo)
13. Ona ni ona - MZ MECTOR (novo)
14. Energy of light - MAGIC AFFAIRS (novo)
15. Spaceman - BBYLON ZOO (novo)

RADIO TRZIC

Izpolnite kupon in ga pošljite na Radio Tržič, Balos 4, Tržič do 11. marca

KUPON

GLASUJEM ZA SKLADBI ŠT.: IN ŠT.:

MOJ PREDLOG:

MOJ NASLOV:

6. srečanje slovenskih citrarjev Ermanovec - '96

S citrami po Sloveniji

Že šestič bo Planinsko društvo iz Sovodnja v Poljanski dolini ob svojem domu na Ermanovcu pripravilo srečanje slovenskih citrarjev, ko bodo pod obronki Ermanovca zavzeneli nežni zvoki tega nekdaj priljubljenega glasbila, ki mu je ponovno dal svojo veljavo "fant z zlatimi prsti" Miha Dovžan. Da pa bi citre spoznali tudi po drugih slovenskih krajih, so se sovodenjski planinci odločili, da pripravijo še tri predizbore pred srečanjem citrarjev na Ermanovcu. Prvo bo že v soboto, 30. marca, ob 18. uri v gasilskem domu v Cerknem, potem še 27. aprila v Križu pri Komendi in 4. maja v Begunjah na Gorenjskem.

Prijava z imenom in priimkom, starostjo, poklicem ter koliko časa že igrate na ta inštrument, pošljite na naslov: Planinsko društvo Sovodenj - 4225 Sovodenj ali se oglasite na telefonsko številko 695-500. Prijave za predizbore je treba poslati čimprej, najkasneje pa do 18. marca. Tudi tokrat ostajajo zvesti pokrovitelji vseh teh prireditev: časopis Gorenjski glas, Radio Cerkno, Radio Žiri, občina Cerkno in najbrž še kdo.

Že zdaj pa je gotovo, da bo ob planinskem domu na Ermanovcu 9. junija več kot veselo. Za to bodo poskrbeli citrarji, ki bodo v predizborih izbrani v Cerknem, Križu pri Komendi in Begunjah.

Pa tudi v Cerknem, v soboto, 30. marca, bo tako. Poleg kandidatov za nastop na Ermanovcu se bodo namreč gledalcem predstavili še: citrarki Tanja, Katja ter njun brat Matjaž iz Ovsiš pri Podnartu ter vse bolj poznan ansambel "Laufarji".

• **J. Govekar**

SOBOTA, 9. MARCA 1996

TVS 1

8.10 Radovedni Taček: Kabina **8.20** Kljukčeve dogodivščine **8.35** Pod klobukom **9.20** Zgodbe iz školjke **9.50** Učimo se tujih jezikov **10.15** Danny - najboljši na svetu, angleški film **11.50** Veliki dosežki slovenske kirurgije, ponovitev **12.20** Popotovanje v Benetke: Interpreti Veneziani **13.00** Poročila **13.05** Hugo, ponovitev **13.50** Svet narave, angleška poljudnoznanstvena serija **14.40** Tednik, ponovitev **15.30** Christy, ameriška nadaljevanka **16.20** Magična moč živali, angleška dokumentarna serija **17.00** TV dnevnik 1 **17.10** Razjarnikovi v prometu, nadaljevanka **17.55** Slovenski magazin **18.25** Ozare **18.35** Hugo, TV igrica **19.00** Včeraj, danes, jutri **19.10** Risanka **19.30** TV dnevnik 2, Vreme **19.45** Šport **19.50** Utrip **20.10** Slovenska polka in valček '96 **21.45** Križarske vojne, dokumentarna oddaja **22.35** Turistična oddaja **23.00** Dnevnik **23.30** Slab sin, francoski film **1.15** Poročila

TVS 2

8.55 Lillehammer: Veleslalom (ž), prenos 1. teka **10.10** Lillehammer: Veleslalom (m), šrenos 1. teka **11.10** Poglej in zadeni, ponovitev **12.40** Veleslalom (ž), prenos 2. teka **13.55** Veleslalom (m), prenos 2. teka **14.30** Stockholm: EP v atletiki v dvorani **18.00** SP v biatlonu, posnetek s Pokljuke **18.30** Karaoke **19.30** Na vrtu **20.05** Dekle za slovo, ameriški film **21.50** Zlati petelin, ponovitev **22.35** Sobotna noč

KANAL A

8.30 Kaličopko **9.30** Hiawatha, ponovitev risanke **10.25** Kino, kino, kino **11.00** Čikaške zgodbe, ameriška nanizanka **12.15** Dance session, ponovitev **12.45** Unpato, ponovitev **15.15** Kako je bil osvojen divji zahod, ponovitev 3, dela ameriške nanizanke **17.15** Šolska košarkarska liga, mladinska oddaja **18.00** Magnetoskop **19.00** Devetdeseta, ponovitev oddaje o stilu **19.30** Shazzan, risana serija **20.00** Čikaške zgodbe, ameriška nanizanka **21.15** Na plažah Beverly Hillsa, ameriški barvni film **22.05** Krvavi denar, ponovitev ameriškega barvnega filma **0.50** Vroče pištole, erotični film **2.25** CNN poroča

POP TV

9.00 Reboot, risana serija **10.00** Flipper, otroška serija **11.00** Odpadnik, ponovitev **12.00** **Newyorška policija, ponovitev ameriške nanizanke** **13.00** Formula I **14.00** Dosjeji X, ponovitev **15.00** Nora šola, ponovitev **17.00** Obraz tedna, ponovitev **17.30** Avtodrom **18.00** Harlequin - Nov naslov, ponovitev ameriškega filma **19.30** 24 ur **20.00** Na jug!, ameriška nanizanka **21.00** Ne brez moje hčere, ameriški film **23.00** Dragnet, ameriški film **1.00** 24 ur, ponovitev

TV 3

8.00 Otroški program **12.00** Družinski studio **13.30** Iz življenja rastlin **14.30** Družinski studio **17.10** Nasveti iz salona zdravja Mo-Gy. **18.10** Odmevi tedna **18.30** Verski program **19.00** Dnevnik **19.30** Jezikanja **20.00** 12 filmov - 12 obrazov Alaina Delona: Za policajevo kožo, film **21.45** Generacija očetje in sinovi: 1941 - 1991 **23.00** Daleč od doma, film

HTV 1

8.30 Poročila **8.35** Program za otroke in mladino **12.00** Dnevnik **12.20** Prizma, magazin **13.20** Do Blace, dokumentarna oddaja **13.50** Morje **14.20** Briljanten **15.10** Novinarji sveta **16.00** Poročila **16.05** Televizija o televiziji **16.35** Sinovi neviht **18.00** Turbo limatch show **19.15** Na začetku je bila beseda **19.30** Dnevnik **20.10** Zabavna oddaja **21.10** The Hard Way, ameriški film **23.00** Dnevnik **23.20** Slika na sliko **23.50** Polnočna premiera: Cadfael

HTV 2

12.10 Športno popoldne - Smučanje: Veleslalom (ž, m); Namizni tenis; Atletika **17.35** Beverly Hills, serija **18.20** Melrose Place, serija **19.05** Risanka **19.30** Dnevnik **20.10** Živeti v Sunji, dokumentarni film **20.40** Vidikon **21.25** Jadran okoli sveta **22.00** Šport **22.20** HR TOP 20 **23.05** Največji zločini in sojenja 20. stoletja, dokumentarna serija

AVSTRIJA 1

6.00 Roseanne, ponovitev **6.30** Otroški program: Ketchup vampirji, Artefix, Ostržek, Gašperček & Tintifax, Natanko glej, Babar **8.25** Vroča sled **8.50** Veleslalom (ž), prenos 1. teka iz Lillehammerja **9.50** Veleslalom (m), prenos 1. teka iz Lillehammerja **11.00** SP v smučarskih poletih iz Harrachova **12.25** Veleslalom (ž), prenos 2. teka iz Lillehammerja **14.00** Veleslalom (m), preenos 2. teka iz Lillehammerja **14.50** Seaquest DSV **15.35** Beverly Hills, 90210 **16.20** Melrose Place **17.10** Up **18.00** Nogomet **19.00** Non stop neumnost, nemška serija **19.30** Čas v sliki/Kultura **19.53** Vreme **20.00** Šport **20.15** Jackpot, Amerika, akcija **21.55** Šport **0.00** Čas v sliki **0.05** Brez diha od strahu, ameriški film **1.35** Seaquest DSV

AVSTRIJA 2

6.00 Videostrani **7.00** Vreme **9.00** Čas v sliki **9.05** Hello Austria, Hello Vienna, magazin v angleščini **9.35** Idealni kandidat **11.05** James Bond: Diamantna vročica (1971), film **13.00** Čas v sliki **13.10** Halo taksi, avstrijski film **14.35** Nastaja show: Jackpot **16.00** Deželе in ljudje **17.00** Čas v sliki **17.05** Ozri se po deželi **17.35** Kdo me hoče?, živali iščejo nov dom **17.53** Verstva sveta **18.00** Milijonsko kolo **18.25** Spori, državljani se bojujejo za svoje pravice **19.00** Avstrija danes **19.17** Loto **19.30** Čas v sliki/Kultura **19.53** Vreme **20.00** Polgedi s strani **20.15** Kmetica Gretica, nemški film **22.00** Čas v sliki **22.10** Ne beži vendar vedno stran, farsa v treh dejanjih **23.50** Detektiv Puntacavallo, serija

TELE-TV KRANJ

... Videostrani **18.45** Test slika **19.55** TV napovednik TELE-TV **19.00** EPP blok - 1 **19.05** Glasbeni spot **19.08** TV kažipot **19.10** Mini pet (otroška glasbena lestvica) **19.25** Iz arhiva **19.37** Utrip Kranja **19.54** Danes na videostraneh **20.01** EPP blok - 2 **20.05** Top spot **20.08** TV kažipot **20.10** Poročila 174. **20.25** Priv glas Gorenjske '96 v festivalni dvorani Bled - 1. del **21.26** EPP blok - 3 **21.30** Ah, te ženske **22.10** Znani in neznani obrazi: Družina Remškar **22.45** Odprti ekran **22.53** Kamera presenečenja **23.00** Videoboom 40 (slovenska video lestvica zabavne glasbe) - 80. oddaja **00.00** Nočni zabavno erotični program **1.30** Z vami smo bili... nasvidenje **1.31** Odpovedni spot programa TELE-TV Kranj **1.32** Videostrani

SODELUJTE V KONTAKTNIH ODDAJAH TELEVIZIJE TELE-TV KRANJ - POKLIČITE PO TELEFONU: 33 11 56!

LOKA TV

... Videostrani, non stop

TV ŽELEZNIKI

VIDEOSTRANI TV Železniki preko COMPUTER od 17. do 19. ure ob glasbeni podlagi Radia Žiri; VIDEOSTRANI TV Železniki preko VCR ob 18., 19.15 in 21. uri

19.00 Mladinska oddaja **20.00** Antonov obzornik **20.20** Serijski film

ATM TV KR. GORA

... Videostrani **17.40** Test **17.45** Napovednik **17.46** **EPP blok** **17.47** Prvi glas Gorenjske, 1. del **19.10** Risanka **19.15** Videostrani **21.00** Satelitski program Deutsche Welle **22.00** Videostrani

TV ŠIŠKA

... Videostrani **19.50** Napoved sporeda **20.00** Telemarket **20.05** Popolno zdravje, zdravljenje z alternativno medicino - ponovitev **22.00** OSHO - otrok nove dobe - ponovitev **22.30** Telemarket **22.40** Napoved sporeda za nedeljo **22.45** Videostrani

R KRANJ

5.30 Začetek programa, uvodna napoved **5.50** EPP **6.50** EPP **7.00** Poročila STA **7.40** Pregled dnevnega tiska **7.50** EPP **8.20** Oziramo se **8.25** Hov, ne znam domov **8.30** Čestitka presenečenja **8.50** EPP **9.00** Gorenjska včerja, danes **9.20** Rožnati planet s klovneso Miko-Mako (Evo Škofič Maurer) **9.50** EPP **10.00 - 11.30** Kviz z znanjem do izleta **10.50** EPP **11.50** EPP **12.00** Brezplačni mali oglasi **12.30** Osmrtnice, zahvale **12.50** EPP **13.00** Sesem tedna **13.50** EPP **14.00** Gorenjska danes **14.30** Pregled tedenskih dogodkov **14.50** EPP **15.25** EPP **15.30** Dogodki in odmevi RS **16.00** EPP **16.15** Snemanje Deutsche Welle **16.20** Izbor pesmi tedna **16.50** EPP **17.50** EPP **18.00** Gorenjska danes, jutri in poročila Radia Deutsche Welle **18.20** Verska oddaja **18.50** EPP **19.30** Večerni program z Metko Centrih Vogelnik **19.50** EPP **20.00** Mini kviz DESIGEN Jesenice - Jožefov sejem **24.00** Zaključek programa Radia Kranj

R TRŽIČ

Odajamo od 13.30 do 19.00 na UKV stereo na 88,9 Mhz iz Tržiča in 95 Mhz iz Kovorja.

Program bomo začeli ob 13.30, pripravljamo pa Arturjevo lestvico. Sledil bo horoskop, ob 16.10 bodo na vrsti obvestila. Nadaljevali bomo z oddajo Deutsche Welle poroča, nato pa bomo izpolnjevali glasbene želje poslušalcev. Svoj brezplačni mali oglas boste oddali od 17.30 do 18.00. Spored bomo sklenili s pravljico izpod peresa Zlate Volarič.

R JESENICE

5.00 Dobro jutro **7.20** Halo, porodnišnica **8.00** Nočna kronika (OKC) **8.30** Telegraf **9.10** Ponovitev 50. lekcije angleščine **10.00** Glasbeni gostje **11.15** Duhovni razgledi **12.00** BBC novice, osmrtnice **13.00** Glasba je življenje **14.00** Melodija tedna **14.30** Popoldanski telegraf **15.00** Poročila **15.15** Dee Jay Time **16.30** Osmrtnice, domače novice **17.00** Moja je lepša kto tvoja **18.00** Voščila

R ŽIRI

5.30 Prva jutranja kronika RA Slovenija **5.40** Napoved programa - servisne informacije **6.20** Noč ima svojo moč **7.00** Novice in dogodki **7.30** Minute za klasično glasbo **9.00** Glasbo izbirate poslušalci **10.00** GIM 9 - mladinski program **12.00** BBC - novice **12.30** Škofjeloških 6 **14.30** Brezplačni mali oglasi **15.00** Dogodki danes - jutri **15.30** RA Slovenija **16.50** Športni utrinki **17.00** Sobotno razvedrilno popoldne **19.30** Odpoved programa

R RGL

KRIM: 100,2 MHz-ŠANCE: 99,5 MHz-LJUBLJANA: 105,1 MHz

7.00 Dobotro jutro Slovenija **7.15** Novice **8.00** Horoskop **9.30** Kam danes **10.15** Novice **11.00** Naj, naj pesem **11.05** Notranjsko-kraški mozaik **12.00** BBC novice **13.55** Pasji radio **14.00** Lestvica, 13 ožigosanih **15.00** Popoldanski vodeni program **15.15** RGL komentira in obvešča **17.15** Novice **19.25** Vreme **20.00** Rick dees - ameriška glasbena lestvica **22.30** Hot mix disco **24.00** Satelit

R OGNJIŠČE

5.30 - 8.30 Jutranji program **6.45** Duhovna misel, svetnik dneva **8.30** Dop. inf. oddaja **9.00** Sobotna iskrica **11.10** Za življenje, za danes in jutri **12.05** Ponovitev: duhovna misel, svetnik dneva **13.00** Čestitke in pozdravi poslušalcev **15.00** Pop. inf. oddaja **16.05** Mali oglasi **17.15** Naš gost **18.30** Več. inf. oddaja **19.40** Za najmlajše poslušalce **20.15** Radio Vatikan **20.35** Molitev + priprava na nedeljo **21.20** Priprava na papežev obisk oz. redovi na Slovenskem **22.00 - 5.30** Nočni glasbeni program

POP TV

KINO

CENTER avstral. druž. kom. BABE ob 17., 19. in 21. uri **STORŽIČ** amer. krim. drama VROČINA ob 17. uri, ital. rom. kom. POŠTAR ob 20. in 22. uri **ŽELEZAR** amer. drama KOŠARKARJEV DNEVNIK ob 16. in 18. uri, amer. akcij. thrill. SMRTONOSNI PORAZ ob 20. uri **TRŽIČ** amer. "odštekana" kom. ACE VENTURA - KLIC NARAVE ob 18. in 20. uri **BLED** akcij. trill. SMRTONOSNI PORAZ ob 18. uri, amer. kom. FRANCOSKI POLJUB ob 20. uri **ŠKOFJA LOKA** amer. film ZMEDA NA POŠTNEM VLAKU ob 18. in 20. uri **ŽIRI** amer. rom. kom. NIMAŠ POJMA ob 20. uri

NEDELJA, 10. MARCA 1996

TVS 1

8.00 Videostrani **8.45** Aneta, ponovitev češke nadaljevanke **9.15** Živ, žav, ponovitev **10.05** Ples stoletja **11.00** Ameriška književnost, ameriška dokumentarna serija **11.30** Obzorja duha **12.00** Ljudje in zemlja **12.30** Naša pesem **13.00** Poročila **13.05** Hugo, ponovitev **13.35** Karaoke, razvedrilna oddaja TV Koper - Capodistria **14.35** Nedeljska reportaža **15.05** Dlan v dlani **15.20** Okoli po mestu, ameriški barvni film **17.00** Dnevnik **17.10** Po domače **18.45** Za TV kamero **19.10** Risanka **19.20** Loto **19.30** Dnevnik **19.50** Zrcalo tedna **20.10** Nedeljskih 60 **21.15** Poletje 1945, nizozemska nadaljevanka **22.20** Dnevnik **22.40** Zadnja šolska naloga, slovenski barvni film **23.35** Poročila

TVS 2

8.10 Lahkih nog naokrog, ponovitev **8.55** Lillehammer: Slalom (ž), prenos 1. teka **10.10** Lillehammer: Slalom (m), prenos 1. teka **11.15** V vrtincu **12.00** Planet šport **12.40** Lillehammer: Slalom (ž), prenos 2. teka **13.55** Lillehammer: Slalom (m), prenos 2. teka **14.15** Stockholm: EP v atletiki v dvorani, prenos **17.45** Šport **20.05** Lažni spomini, angleška dokumentarna oddaja **20.55** Intervju **21.55** Mali koncert: Rokland **22.05** Kamnita ženska, francoska drama **23.30** Športni pregled **0.15** SP v biatlonu, posnetek s Pokljuke

KANAL A

8.05 Westward ho, risanka **9.30** Kaličopko, otroška oddaja **10.00** Muppet show **10.30** Shazzan, ponovitev **11.00** Magnetoskop **12.00** Uboga mala bogatašinja, ponovitev **1.50** Zametne vrtnice **15.05** Karma, ponovitev **16.15** Šolska košarkarska liga, ponovitev **17.00** Muppet show, ponovitev **17.30** Disney vam predstavlja: Mala morska deklica **18.00** Najstniki na pohodu, 1. del ameriške nanizanke **19.00** Slam, oddaja o košarki **20.00** Uboga mala bogatašinja, 4. del ameriške nadaljevanke **20.55** Kino, kino, kino **21.30** Kako je bil osvojen divji zahod, 4. del ameriške nanizanke **23.05** Slam, ponovitev **23.35** Na plažah Beverly Hillsa, ponovitev ameriškega barvnega filma **1.15** CNN poroča

POP TV

3.45 Formula 1, neposredni prenos iz Melbourna **6.00** Bela dogodivščina na vodi **8.00** Peter Pan, risana serija **8.30** Spidi in Gogi, otroška oddaja **9.30** Morska deklica, otroška serija **10.00** Kimba - beli levček, risana serija **10.30** Edera, italijanska nadaljevanka **11.30** Kuhajmo skupaj, kulinarična oddaja **12.00** Med prijatelji, oddaja o narodno-zabavni glasbi **13.00** 2,4 otroka, ponovitev nanizanke **13.30** Predstavitev moštev formule I, ponovitev **16.00** Zaznamovani, nadaljevanka **17.00** Doktor Dolittle, ameriški film **19.30** 24 ur **20.00** Prijatelji, ameriška nanizanka **20.30** Urgenca, ameriška nanizanka **21.30** Črni gad, angleška nanizanka **22.00** Moja leva noga, film **0.00** Na jug, ponovitev **1.00** 24 ur, ponovitev

TV 3

8.00 Otroški program **9.30** Vera in čas **12.00** Prenos iz Vatikana **12.30** Družinski studio **13.30** Dober dan gospod Gauguin, film **15.00** Družinski studio **18.00** Iz življenja rastlin, ponovitev **19.00** Dnevnik **19.30** Prenos iz Vatikana **20.00** Maigret in zadeva St. Faicre, film **22.00** Zdrava video glava (vodi Tomaž Domicelj) **23.00** Nevestina mati, film

HTV 1

8.20 TV koledar **8.30** Poročila **8.35** Otroški program **12.00** Dnevnik **12.20** Plodovi zemlje **13.10** Folklora **13.40** Mir in dobrota **14.10** Duhovni klic **14.15** Opera box **14.50** Vedno v nedeljo **17.10** Poročila **17.20** End of the Line, ameriški barvni film **18.50** Mojster Fantaz, risanka **19.15** TV fortuna **19.30** Dnevnik **20.10** Bravo! **22.15** Dnevnik **22.35** Slika na sliko **23.05** Zakonske vode, humoristična serija **23.35** Poročila

HTV 2

10.00 Maša, prenos iz Reke **11.30** Športna nedelja: Formula 1, posnetek dirke za VN AVstralije; Namizni tenis; Atletika **19.25** Risanka 19.30 Dnevnik **20.20** Umazani igrajo umazano, ameriški barvni film **22.05** Top šport **23.10** Koncert

AVSTRIJA 1

6.00 V 28 delih: Počez, skozi Galaxijo in potem levo **6.25** Otroški program, ponovitev: Babar, Gašperček in tintifax, Natanko glej, Najhitrejša miška v Mehiki, vroča sled, Woody Woodpecker **8.40** Finale svetovnega pokala v alpskem smučanju: slalom (ž), prenos 1. teka iz Hafjella **9.35** Finale svetovnega pokala v alpskem smučanju: slalom (m), prenos 1. teha iz Hafjella **11.00** SP v smučarskih poletih, prenos iz Harrahova **11.25** Slalom (ž), prenos 2. teka finala svetovnega pokala iz Hafjella **12.00** Slalom (m), prenos 2. teka finala svetovnega pokala iz Hafjella **15.05** Liberatorji - borili so se za svobodo **16.25** Leto kometa, ameriški film **18.05** Mr. Bean **18.30** Srčece, show za zaljubiti se **19.00** Noro zaljubljena, serija **19.30** Čas v sliki/Kultura **19.45** **Vreme** **19.54** Šport **20.15** Vse moje hčerke, serija **21.05** Vsakdanje zgodbe **22.00** K stvari **23.15** Čas v sliki **23.20** Vizije **23.25** Agropos, film **23.55** Mephisto, madžarski film

AVSTRIJA 2

7.00 Vremenska panorama **.00** Čas v sliki **9.05** Zdravnik iz strasti, nemški film **10.20** Salve smeha **10.30** Kulturni teden **11.00** Pogovor z novinarji **12.00** Iz parlamenta **12.30** Orientacija **13.00** Čas v sliki **13.05** Tednik **13.30** Tuja domovina **14.00** Halo, hotel Sacher... portir, serija **15.00** Smejoči se vagabund, nemški film **16.30** Jezero muh, dokumentarec **17.00** Čas v sliki **17.05** Klub seniorjev **17.55** Lipova cesta **18.30** Podoba Avstrije **19.00** Avstrija danes **19.30** Čas v sliki **19.45** Vreme **19.54** Pogledi s strani **20.15** Polet groze boeinga 767, ameriški film **21.50** Čas v sliki **22.00** Kraj zločina; Kdor ne moči, mora umreti **23.30** Šport **0.00** Kjer se začne noč, trier

TELE-TV KRANJ

... Videostrani **8.45** Test slika **8.55** TV napovednik TELE-TV **9.00** EPP blok - 1 **9.10** Miha Pavliha (ponovitev otroške oddaje) **9.45** Mini pet - otroška glasena lestvica **10.15** ŠOK-TV - 3. oddaja (ponovitev) **10.45** Top spot **10.50** TV kažipot **10.55** EPP blok - 2 **11.00** Poročila 174. (ponovitev) **11.15** Tek na smučeh - učimo se z igro **11.45** Novosti iz zabavne glasbe: skupina Napoleon **12.05** Videoboom 40 (slovenska video lestvica zabavne glasbe) - 80. oddaja **13.05** Z vami smo bili... nasvidenje **13.06** Odpovedni spot programa TELE-TV Kranj **13.07** Videostrani

LOKA TV

19.00 Nedeljska reportaža **19.30** Videostrani **20.00** Napovednik **20.01** Spot tedna **20.05** EPP blok **20.10** Tedenski pregled dogodkov, informativna oddaja (UE - oddelka za kmetijstvo, seja občinskega sveta, informativni dnevi, kronika) **20.40** EPP blok **20.45** Film, podnaslovljen ... Videostrani

TV ŽELEZNIKI

VIDEOSTRANI TV Železniki od 17. ure do 19. ure ob glasbeni podlagi Radia Žiri. VIDEOSTRANI TV Železniki na videokaseti ob 18., 19.20 in 21. uri.

19.00 Antonov obzornik **20.00** Občinsko prvenstvo v veleslalomu na Soriški planini

ATM TV KR. GORA

... Videostrani **18.08** Test **18.15** Napovednik **18.17** EPP blok **18.18** Kronika tedna **18.47** Risanke **19.15** Videostrani **21.00** Satelitski program Detusche Welle **22.00** Videostrani

TV ŠIŠKA

... Video strani **14.50** Napoved sporeda **15.00** Telemarket **15.05** 3, 2, 1 GREMO, zabavno glasbena oddaja - ponovitev **16.30** Nora nedelja: zabavno nedeljsko popoldne **18.40** Mini 5 **19.00** Telemarket **19.10** Napoved sporeda za ponedeljek **19.15** Video strani

R KRANJ

5.30 Začetek programa, uvodna napoved **5.50** EPP **6.50** EPP **7.40** Pregled dnevnega tiska **7.50** EPP **8.20** Oziramo se **8.30** Hov, ne znam domov **8.50** EPP **9.20** Predstavitev kasete **9.50** EPP **10.00** Mojstri kuhanja na Radiu Kranj **10.50** EPP **11.00** Po domače na kranjskem radiu **11.50** EPP **12.00** Brezplačni mali oglasi **12.30** Osmrtnice, zahvale **12.40** Kmetijska oddaja **12.50** EPP **13.00** Voščila **13.50** EPP **14.00** Voščila **14.50** EPP **15.25** EPP **15.30** Dogodki in odmevi RS **16.20** Prelepa Gorenjska **16.50** EPP **17.20** Hitro, daleč, visoko **17.50** EPP **18.20** Nagradni kviz Kina Kranj **18.50** EPP **19.30** Večerni program **24.00** Zaključek programa Radia Kranj

R TRŽIČ

Oddajamo od 10.00 do 15.30 na UKV stereo 88,9 Mhz iz Tržiča in 95 Mhz iz Kovorja.

Pozdravu iz studia ob 10.00 sledi nedeljska Klepetalnica, ob 11.40 se bomo potepali s potovalno agencijo Alpetour po Španiji. Opoldne bo na vrsti tedenski mozaik, sledi Nedeljska duhovna misel, nato pa podrobnosti iz našega vsakdanjika. Ob 12.50 bodo na sporedu obvestila, ob 13.20 pa glasbene čestitke. Nedeljsko popoldne bomo zaključili s Kolovratom domačih, ki se bo zavrtel ob 14.30.

R JESENICE

5.00 Dobro jutro **7.20** Halo, porodnišnica **7.50** Nočna kronika (OKC) **8.00** Mirin vrtiljak **11.00** Radijski sejem **12.00** Osmrtnice, voščila **13.00** Nedeljska tema **14.00** Osebna voščila **15.00** Poročila BBC, STA, vreme **16.00** Osebna voščila **17.00** Potopis **18.30** Minute za ljubitelje resne glasbe

R ŽIRI

8.00 Napoved programa **8.40** Naš zgodovinski spomin **9.00** Napoved za odmero dohodnine **10.00** Kmetijska oddaja **10.20** Alpetourovo turistično okence **11.00** Škofjeloški tednik **11.40** Kino **12.00** Nedeljska duhovna misel **12.30** Čestitke **13.30** Nedeljsko popoldne **16.00** Škofjeloških 6 **17.30** Nedeljsko srečanje **19.30** Odpoved programa

R RGL

KRIM: 100,2 MHz-ŠANCE: 99,5 MHz-LJUBLJANA: 105,1 MHz

7.00 Kaličoplava druščina **9.00** Dopoldne z RGL **9.30** Naj naj pesem tedna **9.15** Novice **9.30** Kam danes v Ljubljani **10.00** Horoskop **11.00** Duhovna misel - Rudi Koncilija **12.00** BBC-novice **13.00** Nedeljska reportaža **13.25** Pasji radio **15.00** Vodeni program **15.15** Novice **16.45** Vreme **17.15** Hollywood - oddaja o filmu **18.15** Novice **20.30** Smeri zvezdnih poti - v živo **22.30** Jazz galerija **24.00** Satelit

R OGNJIŠČE

5.30 - 8.30 Jutranji program **6.45** Duhovna misel, svetnik dneva **8.30** Dop. inf. oddaja **9.00** Prenos svete maše **10.00** Reportaža **12.15** Čestitke in pozdravi naših poslušalcev **17.45** Slovencem po svetu in domovini oz. misijonska oddaja **18.30** Več. inf. oddaja **19.40** Za najmlajše poslušalce **19.50** Verska oddaja lokalnih postaj **20.15** Radio Vatikan **20.40** Naši svetniški kandidati **21.20** Sakralna glasba **22.00 - 5.30** Nočni glasbeni program

Odkar znam brati, berem GORENJSKI GLAS

KINO

CENTER avstral. druž. kom. BABE ob 17., 19. in 21. uri **STORŽIČ** amer. krim. drama VROČINA ob 17. in 20. uri **TRŽIČ** amer. "odštekana" kom. KLIC NARAVE ob 18. in 20. uri **ŽELEZAR** amer. akcij. thrill. SMRTONOSNI PORAZ ob 16. uri, amer. drama KOŠARKARJEV DNEVNIK ob 18. in 20. uri **BLED** amer. kom. FRANCOSKI POLJUB ob 18. uri, akcij. trill. SMRTONOSNI PORAZ ob 20. uri **ŠKOFJA LOKA** amer. film ACE VENTURA - KLIC DIVJINE ob 18. in 20. uri **ŽELEZNIKI** amer. kom. ZMEDA NA POŠTNEM VLAKU ob 19. uri **ŽIRI** amer. rom. kom. NIMAŠ POJMA ob 17. uri, ame. znan. fant. film SODNIK DREDD ob 20. uri

GORENJSKA

Začetek zgodbe o Puterhofu ... STRAN 16

Ime Puterhof naj bi bilo po ustnem izročilu povezano s kmetom Primožičem. Ta je menda pridelal toliko mleka, da je "puter" tekel kar čez prag.

... in življenje v Jelendolu danes STRAN 17

Tri leta čakanja na novega (starega) lastnika pomeni tri leta globokega zimskega spanja.

Grad sv. Katarine v Puterhofu

POGLEDI Z GORENJSKEGA JUGA

Duhovi Puterhofa

"Kozorogi so bili davno stalna divjačina naših snežnikov. Živela pa je prazna vera, da imajo kosti kozoroga podobno zdravilno moč, zato jim je vse križem streglo po življenju in tako so v Alpah skoro izginili. Ohranili so se samo še v severni Italiji v gorovju Gran Paradiso (4000 m), kjer živi še sedaj okrog 3000 kozorogov. To lovišče je last italijanske države, ki ga je proglasila za varstveni park. Naša kolonija kozorogov okrog Sv. Ane je stara komaj 40 let. Ustanovil jo je rajnki Julij baron Born. Pred vojno je štel zarod že okrog 60 repov, med vojno, osobito pa po prevratu, so malone skoro vse uničili. Le par živali, ki so se zatekle v nepristopne čeri Begunjščice, je še ostalo. Ta čredica kozorogov se je polagoma zopet opomogla, zlasti, ker sedanji lastnik tega veleposestva Friderik baron Born ni štedil ne denarja, ne truda, da dobi za razplod potrebne jarce in koze. Sedaj cenijo tropo kozorogov na kakih 40 repov; nekaj so jih pobili divji lovci, nekaj pa se jih je razkropilo tudi že dalje po Karavankah. Najlepše opazujemo kozoroge s ceste izpod cestarja poleg straže pri Sv. Ani, kjer nam cestar, finančni stražniki in vojaki, ki jih vsak dan opazujejo, pokažejo mesta v čereh in meleh Begunjščice, da jih takoj ugledamo..."

Tokrat se z gorenjskega juga oziramo na sever naše dežele, v bregove nad Tržičem. Ker v teh dneh ni prave možnosti, da bi se po njih sprehodili, si pomagamo s pogledi v literaturo. Gornje besede so iz Zimskega vodnika po Sloveniji, ki ga je spisal in izdal Rudolf Badjura, leta 1934. S "prevratom" je torej mišljen oni po prvi svetovni vojni. Ta, ki je sledil po drugi, je bil hujši in je odnesel tudi barone iz rodbine Born. Bornov tedaj na Tržiškem ni več, ni mi znano, kako je s kozorogi (so preživeli drugi prevrat?), očitno pa je, da duhovi Bornov še "strašijo" po teh krajih.

"Zdravilišče barona Borna v ličnem dvonadstropnem dvorcu pri Sv. Ani s prvovrstno opremo, kuhinjo in postrežbo je namenjeno izključno premožnejšim boljšim slojem. Sprejemajo oslabele, rekonvalescente, bolne na živcih in slične pacijente, pozimi tudi one, ki žele zimskošportnega razvedrila in okrepčila..." Ne vem, kako je danes s tem dvorcem pod Ljubeljem - a glede na dejstvo, da se pri nas spet kotijo "premožnejši boljši sloji", bi lahko spet služil svojemu namenu. V pisanju, ki sledi na naslednjih dveh straneh, pa si lahko preberete, kako je danes v Puterhofu, dvorcu, ki ga je postavil že oče Julij, podedoval pa sin dr. Karel, Friderikov brat, takisto baron. Ime "Putrhof" je baje še iz časov, ko je bilo posestvo v lasti rodbine Primožič, in je stavbo, polno masla, zajel požar - nakar se je stopljeni "putr" cedil po celem "hofu", dvorišču.

Podpisani moram priznati, da v dolini (pozneje, ko baronov ni bilo več, preimenovani v Jelendol), sploh nisem bil. Nekoč smo šli na Stegovnik in zrli v dolino pod seboj. Na drugi strani so k nebu kipele Košute; tam doli, so mi rekli, je pa Jelendol. In tako sem prisiljen vse te reči presojati od zgoraj in od daleč, z gorenjskega juga. Kaj storiti s veleposestjo Puterhof, ki je svoj čas (kot berem v Krajevnem leksikonu Dravske banovine, 1937), obsegala kar 3957 ha (skoraj sam gozd in tri planine), 3860 ha lovišč in 7 km ribolovne struge? S tem si pač ne belim glave, o tem bosta odločili slovenska država in tržiška občina. Lahko samo še enkrat zapišem svoje mnenje, da sem načelno proti vračanju veleposesti, komurkoli že, bodisi posameznikom bodisi taki ali drugačni "partiji".

Dejstvo je, da so bili Borni domiselni in izvrstni gospodarji. A to je bilo. Teorija in praksa nove dobe sta pokazali, da naj ima posestnik tolikšno posest, kolikršno lahko obdeluje sam in z družino, v naših krajih do sto ali dvesto hektarov. Kar je več, je bilo pridobljeno z izkoriščanjem dela ali neumnosti drugih ljudi, bolj kot z lastnim delom in pametjo. In tudi ohranjati se ne more drugače kot rečeno. Če bomo vračali veleposesti, bomo tako zanikali vse socialnodemokratske napore zadnjih dvesto let (in ne samo komunističnih), širom po svetu. To bi bilo v posmeh vsem Slovencem, ki so se v tem stoletju (od ustanovitve socialdemokracije na Slovenskem, 1896) borili, trpeli in umirali (in bili pri tem dostikrat zlorabljeni) za socialno pravičnost.

Puterhof, zgrajen v letih 1892-1893, restavriran 1932, požgan 1944, po vojni predelan v stanovanja za gozdne delavce, ne bo nikoli več tisto, kar je bil. Naj gre vsakemu svoje: gozdovi gozdarjem, lovišča lovcem, stavbe najemnikom (proti plačilu seveda) - oziroma državi in občini, ki sta sicer pregovorno slaba gospodarja... A kaj bi drugega? Sicer pa Bornovi ostajajo v Puterhofu - kot duhovi. Ti so tako trdoživi, da jih niti revolucija ne more izgnati.

Miha Naglič

Moratorij ...

Govoriti o zgodovini Jelendola je nesmisel. Ime Jelendol se je pojavilo šele po drugi svetovni vojni, v glavah domačinov je večidel še danes zapisano ime Puterhof. Tista prava zgodovina in razvoj Puterhofa se začne konec prejšnjega stoletja, ko so se v dolini pod Košuto naselili Borni. V dobre pol stoletja je družina zgradila prvo hidroelektrarno v tem koncu. V okoliških gozdovih je bilo zadosti lesa, ki je dal delo mnogim domačinom. Golcarji in žagarji, pa mizarji so dobili delo v gozdovih, pa na žagi, v zabojarni in sodarni. Les so iz gozda spravljali po električni ozkotirni železnici, ki je bila prav tako edina in edinstvena v tistem koncu. Delavci so bili delu primerno nagrajeni, baron je denimo za svoje delavce in upravnike zgradil nekaj hiš.

Prišla je vojna, z njo pa so v Puterhof prišli Nemci. Bornovi so zbežali, razlogi za beg danes niso znani. Domačini menijo, da so odšli, ker naj bi bili židovskega porekla. Po vojni je prišla svoboda, z njo nacionalizacija. V Bornovi graščini se je naselilo Gozdno gospodarstvo, ki se je kasneje umaknilo v dolino, za njim je odšla žaga, pa zabojarna, železnica. Ostala je elektrarna, predor v Dovžanovi soteski in domačini. V Puterhofu se je čas obrnil kakih sto let nazaj.

Danes Puterhof čaka konec denacionalizacijskega postopka. Na njegov konec bo čakal še tri leta. Status quo domačinom ne prinaša nič dobrega. V kraju so vse stavbe z izjemo treh družbena last, ki čaka novega lastnika. Današnje stanovalce v pričakovanju na novega lastnika pač ne mika vlagati svojih denarcev v tujo lastnino. V Jelendolu nimajo trgovine, gostilne, cerkve, avtobusne linije se krčijo. Šola je zaprta. Kraj v družbeni lasti v pričakovanju denacionalizacije počasi umira.

U. Špehar

Gorenjsko ureja uredniški odbor: zgodovinar Jože Dežman, sociolog Emil Milan Pintar, filozof Miha Naglič, novinarka Marija Volčjak in odgovorna urednica Leopoldina Bogataj. Fotografija: Gorazd Šinik

Uroš Špehar

Fotografije: dokumentacija tržiškega muzeja

Začetek zgodbe o Puterhofu ...

Ime Puterhof naj bi bilo po ustnem izročilu povezano s kmetom Primožičem. Ta je menda pridelal toliko mleka, da je "puter" tekel kar čez prag. Na Primožiča danes spominja edinole gostilna Pr' Primožk kakih deset kilometrov nižje v dolini. Prva zgodovina in začetek zgodbe o Puterhofu se začne pravzaprav šele z družino Born.

V dolini je bilo že nekdaj dovolj lesa. Julius Born si je v tem rajskem koncu uspel ustvariti dokaj cveteče posestvo. Z njim je napredek zašel tudi v od boga skoraj pozabljene rovte v občini Sveta Katarina. Posestvo je domačinom dalo delo, tisti pridni in sposobni so dobili streho nad glavo. Kraj je dobil spodobno cesto, železnico, elektriko. Bornovi so še danes del Jelendola oziroma Puterhofa, čeprav popotnika nanje spominja le še spominska plošča pred predorom v Dovžanovi soteski ter grb na njihovem gradu. In pripoved. Pripoved domačinov ter tistih nekaj redkih virov, ki o njihovem življenju in delu v Puterhofu v občini Sveta Katarina še opisuje delce začetka zgodbe. Železnice ni več, žage tudi ne, v elektrarni brnijo nove turbine in generatorji. Le v baronovih hišah še živijo ljudje. Bornovi se v Jelendol po dobre pol stoletja skušajo vrniti. Eli Born bo na morebitno vrnitev posestva morala počakati še slabe tri leta. Jelendolčani tudi.

Tržiško posestvo je dobrih dvajset let pred prihodom Bornovih kupila Kranjska industrijska družba (KID) od kneza Sulkowskega. Ta se je bal, da bi tržiške fužine, pilarne in jeklarne ne bile vključene v proces združevanja gorenjskega železarstva. Kranjska industrijska družba je z nakupon pridobila dobavitelje oglja, ki jih je v prvih letih potrebovala za jeseniške plavže, obilno gozdno zaledje pa je družba nameravala uporabiti tudi za izkoriščanje lesa za trg. Razvoj železarstva pa je prinesel svoje, nova jeseniška martinarna ni več potrebovala oglja, ampak koks, tržiška posest je bila vse manj pomembna, zato so se v KID odločili, da jo prodajo. Baron Julius Born, ki je bil tudi član upravnega odbora družbe, je bil edini, ki ga je nakup zanimal. 15. septembra 1891. leta je na Bledu sklenil nakupno pogodbo v višini 236.000 goldinarjev za tržiško posestvo. In prav omenjeni datum je ena največjih prelomnic v puterhofski oziroma jelendolski zgodovini.

Baron Julius Born je posestvo kupil predvsem zaradi bogatega gozdnega zaledja in lovišč. Z živinorejcem Primožičem je pristavško posest zamenjal za puterhofsko. Korist je bila obojestranska, Primožič je dobil boljše možnosti za živinorejo, Born pa je z zamenjavo dobil še boljše gozdno zaledje.

Puterhof je bil takrat majhna vas v občini Sveta Katarina. Občina je imela okrog 984 prebivalcev, od tega jih je v Puterhofu živelo 96 v 78 gospodinjstvih. Center občine je bil na Slapu, obsegala pa je območje severnega dela današnje občine Tržič od Slapu, Čadovelj, Loma do Medvodij in Doline. Glavno bogastvo tega dela je bil gozd, in prav njegovemu izkoriščanju je baron Julius Born posvetil največ pozornosti. Dve leti po nakupu in zamenjavi posestva, 1893. leta, je začel zidati gradič, ki je bil dograjen 1895. Za potrebe gradu kot tudi žage za les je ob Dovžanki dal postaviti elektrarno, ki je bila, mimogrede povedano, prva daleč naokrog. Opremo za elektrarno so izdelali v dunajski Tovarni za električno razsvetljavo in prenos električne energije Kremenetzky, Mayer & Co., elektrarna pa je proizvajala 15 kilovatov električne energije pod povprečno napetostjo 150 voltov. Poslopje elektrarne stoji še danes, njeno komandno ploščo in generatorje pa hrani Tehniški muzej v Bistri. Do tedaj je bila ena največjih ovir za množičnejše izkoriščanje lesa slaba cestna povezava. V Puterhof lahko pridete samo skozi Dovžanovo sotesko, v njej pa je dovolj prostora edinole za reko. V letu, ko je bil dograjen gradič Sveta Katarina, je po načrtih Viljema Lindauerja dal zgraditi novo cesto in predor, ki sta še danes edina povezava Doline in Jelendola s svetom. Julius Born je na svojem posestvu lahko začel gospodariti.

Ob gradu Sveta Katarina je zrasla žaga, v kateri so vsaj delno predelali na okoliških pobočjih posekan les. Žaga je bila za tiste čase zelo napredna, saj jo je poganjala elektrika iz baronove elektrarne. Ker je v svojih gozdovih videl poleg lesa tudi zelo velike možnosti lova, je v Puterhof naselil poljske in madžarske jelene ter zasnoval lovišča v velikosti 2.745 hektarjev. Born si je skupaj z drugimi industrijalci v tistem času v Tržič prizadeval pripeljati železnico.

Baron Julius Born je imel še kopico načrtov, vendar pa mu je njihovo uresničevanje preprečila nenadna smrt. 5. februarja 1897. leta je umrl v Brithonu v Angliji. Umrl je brez oporoke, zato so bili dediči vsi trije otroci - Friderik, Karl in Elfrida. Vsakemu je šla tretjina posestva, do njihove polnoletnosti pa so zanj skrbeli skrbniki. Karel je kasneje odkupil sestrin del, Elizabeti Padowitz rojeni Blachstein, domnevno njegovi materi, pa je bil dolžan plačevati določeno rento. Karl in Friderik sta v letu 1902 zaokrožila svoji posesti. Friderikova posest je imela sedež pri Sveti Ani, Karlova pa pri Sveti Katarini v Puterhofu.

Družina dr. Karla barona Borna pred gradom

Dr. Karl baron Born

Na Puterhof se navezuje predvsem Karl Born, ki je nadaljeval očetovo delo. Gutenberg je za njegovo posestvo pripravil gospodarski načrt, ki je veljal vse do leta 1930. Tako kot oče naj bi tudi Karl po nekaterih pripovedovanjih v jelendolskih gozdovih poskusno nasadil drevesa iz skoraj vsega sveta, nekatera med njimi rastejo v menda še danes, poznavalci pa njihova rastišča skrbno varujejo zase. Na posestvu je še naprej delovala precej posodobljena žaga, ob njej pa sodarna in zabojarna. Karl je posodobil elektrarno ter dal zgraditi pet kilometrov in pol ozkotirne železniške proge. To je bila ena prvih ozkotirnih železnic pri nas, njeni tiri so bili 60 centimetrov narazen, pod progo pa ni bilo posebnega trdeža, kakršnega poznamo pri normalnih železnicah. Električno lokomotivo so izdelali v tovarni AEG, delovala pa je na enosmerni električni tok napetosti 550 voltov, njena moč pa je bila 15,6 kilovata. Lokomotiva je hlode pripeljala do žage, kjer so les predelali, izdelke pa z vozovi po cesti odpeljali v dolino. Železnica je obratovala ves čas do vojne in po vojni, kasneje so lokomotivo zamenjali z dizelsko iz podljubelskega predora, leta 1953 pa je prenehala delati. Progo sta oskrbovala dva delavca, v izjemnih primerih tudi več.

Karl Born si je močno prizadeval za populariziranje železnice in si celo prizadeval, da bi progo med Tržičem in Ljubljano elektrificirali. Razlog za to je bil pravzaprav zelo enostaven - Julius Born je bil eden redkih, ki je v tistih krajih proizvajal elektriko.

Med prvo svetovno vojno je žaga normalno obratovala. Vojaki so v treh izmenah delali lesno volno. Problemi pa so se začeli pojavljati po vojni. Leta 1920 je žaga pogorela, vendar so bili stroji še ohranjeni tako dobro, da so lahko obnovili proizvodnjo. Do leta 1925 sta nato sodarna in zabojarna še vedno ostali v Puterhofu, kasneje pa je Karl zabojarno preselil v Tržič, na lokacijo današnjega Zlita. Na žagi je delalo 60 delavcev v dveh izmenah, leta 1933 pa je tržiški obrat pogorel do tal. Bornovi so jo obnovili šele leta 1933, ko se je stanje na trgu že nekoliko normaliziralo. Karl Born se je leta 1936 pridružil združenju MARAD, da bi lažje konkuriral na trgu.

Bornovi pa so svojo posest pravzaprav začeli izgubljati že pred drugo svetovno vojno. Od leta 1922 pa so 1935 so se zvrstile kar tri agrarne reforme, katerih cilj je bil zmanjšati veleposestva in oddaja zemlje tistim, ki jo bodo zares obdelovali. Bornove je prizadela zadnja reforma, ki jim je od 4491 hektarjev gozdnih površin nacionalizirala 806 hektarjev. Teoretično, dejansko posest nikoli ni bila odvzeta, prave reforme ni bilo, veleposestniki pa so našli bolj ali manj legalne kanale, da so obdržali svojo zemljo.

Točnih podatkov, koliko ljudi je Karl Born zaposloval, ni. Od 35 do 45 voznikov naj bi mu z vozovi vozilo les v dolino, koliko delavcev naj bi delalo na žagi lahko samo ugibamo. Nekateri viri navajajo številko šestdeset. Born svojim ljudem ni dajal samo dela, ampak premnogim tudi streho nad glavo. V letu 1919 neki vir govori o tem, da je bil Karl Born lastnik štirinajstih poslopij. Poleg gradu s hišno številko 99 in pripadajočega gospodarskega poslopja je po eno hišo namenil vrtnarju in ravnatelju, poleg tega pa je postavil še elektrarno, žago, dve stavbi za delavce na žagi ter nekaj lovskih in gozdarskih koč.

Bornovi, oče Karl, njegova druga žena Marija Renata ter hčere Marija Luisa Hedvika, Elizabeta Marija Antonija in Marija Renata Ludovika, so se iz Puterhofa odselili ob prihodu nemške vojske. Pravi razlogi za njihov odhod še danes niso znani, starejši domačini pravijo, da menda zato, ker naj bi bili židovskega porekla. Grad so po njihovem odhodu zasedli Nemci, v njem pa so ostali do njegove osvoboditve leta 1944, ko je novembra prešlo pod splošno ljudsko premoženje. Letu 1946 je pripadlo državi FLR Jugoslaviji, od aprila naslednjega leta pa je bila gozna posest priključena h Gozdnemu gospodarstvu Kranj. Bornov gradič je doživel požig, na njegovo nekdanjo podobo pa spominja le še deloma predelan stolpič in manjši del stavbe z zazidanim glavnim vhodom. Večji del gradu danes spominja na stanovanjski blok, del pa žalostno propada.

Bornov arhiv danes velja za izgubljenega. Druga svetovna vojna je za njim zakrila vsako sled, obširno gradivo pa bi danes zgodovinarjem veliko povedalo o puterhofskem posestvu, družini Born, pa tudi o velikem delu občine Tržič. O bogati zgodovini so ostali le drobci, z njimi pa se ukvarja Mateja Gašpirc, kustosinja tržiškega muzeja. Pri njej smo izvedeli vse, kar smo o Bornih zapisali in si izposodili preslikave fotografij, za kar se tako njej kot tudi tržiškemu muzeju lepo zahvaljujemo.

Pred lovsko kočo v Dolgi njivi

Uroš Špehar

Fotografije: Uroš Špehar

... in življenje v Jelendolu danes

Tri leta čakanja nanovega (starega) lastnika pomeni tri leta globokega zimskega spanja. Hiše bo vse bolj in bolj najedal zob časa, denar namenjen novim investicijam pa se bo v velikem loku ogibal nikogaršnje zemlje.

Neki vir iz leta 1919 pripoveduje, da je bil baron Karl Born lastnik posestva v izmeri 4491 hektarjev in 14 poslopij. Poleg gradu s pripadajočimi gospodarskimi poslopji s hišno številko 99 sta bili v njegovi lasti tudi vrtnarjeva in upravnikova hiša, pa poslopje elektrarne in žage, dve stavbi za delavce, ki so delali na žagi, in lovske ter gozdarske koče. Prišla pa je vojna vihra, z njo svoboda, s svobodo pa nacionalizacija. Iz enopartijskega sistema smo prešli v demokracijo ter se odločili, da bomo poskusili popraviti po vojni storjene krivice. Eli Born, Karlova hči, je zato vložila denacionalizacijski zahtevek, država pa se je odločila, da uvede triletni moratorij na vračanje veleposesti, in idiličen košček miru in tišine potisnila na rob preživetja. Jelendol tako mirno spi svoje zimsko moratorno spanje. Nič se ne zgodi, nič se ne bo zgodilo in nič ne kaže, da bi se kdaj prej kot v treh letih sploh kaj lahko zgodilo. Vsi čakajo, da bo država odločila: "Lastnik Jelendola je..."

V iskanju resnice o vsakdanjem življenju v Jelendolu sem se oglasil pri nekaj krajanih. Rdeča nit pogovorov kot tudi glavni razlog za zaspanost je bil samo en in edini - tri leta čakanja, tri leta spanja, počivanja in predvsem propadanja. Najprej sem se oglasil pri **Janezu Kavčiču,** ki je bil do nedavna predsednik Krajevne skupnosti Jelendol - Dolina. Ko me je zagledal, se je le nasmejal in v smehu dejal - saj že vse veš. Res. O življenju ob Dovžanki sem ob najinem srečanju izvedel že bolj ali manj vse. Pa vendar na kratko še enkrat. V krajevni skupnosti ni trgovine. Razlog - previsoka najemnina, ki jo občina zahteva za neogrevan in slabo vzdrževan prostor. Dolinci in Jelendolčani morajo tako po vsak kilogram sladkorja, moke in kruha oditi v dolino. Poštar v njihovo krajevno skupnost pride 'po Kremenčkovo' samo trikrat na teden. V ponedeljek, sredo in petek. Šola je že pred nekaj leti zaprla svoja vrata. Avtobusi v Jelendol iz leta v leto vozijo bolj poredko. Če tam gori nimate svojega avtomobila, ste dobesedno odrezani od sveta. Pa še avto vam ob previsoki snežni odeji ne pomaga kaj dosti. Rak rana Jelendola in Doline je tudi vodovod. Ta naj bi bil še Bornov, res pa je, da so večino cevi že zamenjali. Glavni problem vode je zajetje, ki je, kot so pokazale raziskave včasih sanitarno oporečna.

Janez Kavčič je v najinem kramljanju ugotavljal, da se je po drugi svetovni vojni čas v Jelendolu pravzaprav obrnil kakih sto let nazaj. Nekdaj živahna gospodarska dejavnost se je z izjemo sečnje lesa in lovskega turizma umaknila v dolino. Edina zares vidna in še danes uporabna sled Bornov v tem koncu je predor, vse drugo sta že prekrila prah in pozaba. V prah pa se bodo počasi posedle tudi vse stavbe, ki čakajo svojega lastnika. Če ni lastnika, ni gospodarja. Dolina in Jelendol počasi umirata. Mladi odhajajo v dolino, vztrajajo starejši in tisti, ki jim je kraj prirastel k srcu. A žal se samo od ljubezni ne da živeti.

Krajani smo prepogosto ugotavljali, da je meja vlaganja občine Tržič Buserjev geološki steber. Lani je občina precej denarja namenila za ureditev Dovžanove soteske, ki pa kraju doslej kot tudi vnaprej ne bo dala kaj več kot delovno mesto urejevalca okolja.

Marko Gaberc živi v Jelendolu že vse svoje življenje. Ko je v kraju trgovina zaprla svoja vrata, je bil edini ponudnik za njeno ponovno odprtje, a se je zataknilo pri najemnini. Na občini so za najem kvadratnega metra neogrevanega in slabo vzdrževanega prostora zahtevali šest nemških mark, Marko je ponudil štiri. Občina ni popustila, Marko pa je raje odprl trgovino v dolini. Najemnina je resda nekoliko višja, a je temu primerno prostor boljši, pa tudi odjemalcev je neprimerno več, kot tam gori v domačem kraju. Marko ugotavlja, da v Jelendolu nima enakih možnosti kot drugi podjetniki v dolini. V vasi je kar nekaj prostorov neizkoriščenih, občina pa nima posluha za njihovo oddajo. Na hiši, kjer stanuje že nekaj let, visi tabla Gorska reševalna služba - obveščevalna točka. Tabla je popolnoma brez pomena, v hiši nimajo niti pooblastil niti žiga, kar nekaj planincev pa je že spraševalo po čaju in drugih vrstah pijače. Pa jim Marko ne more ustreči, uboge popotniške duše pa morajo na osvežitev počakati do gostilne v dolini ali do prvega potoka. Gostilne v vasi namreč ni.

V Jelendolu je bila rojena in še živi **Joži Laharnar.** Naj bo še tako slabo, iz Jelendola ne bom odšla. Kot pravi, bodo minila tri leta, zgodilo pa se ne bo popolnoma nič. Hiše bodo iz leta v leto v vedno slabšem stanju. Pogreša trgovino, šolo. Kot mi je povedala, bi se sama že lotila stanovanja, pa ne more dobiti posojila. Razlog - nihče se noče podpisati na njeno polo pod rubriko lastnik. K adaptaciji nihče noče ali pa ne more dati soglasja, hkrati pa vsak dan veliki tovornjaki v dolino zvozijo cele konvoje lesa. Kraj denarja iz prodanega lesa vidi zelo malo ali skoraj nič. Stanovalci ostajajo brez zdrave vode, dobre ceste in zagotovila za svojo prihodnost. Joži se boji, da se bo ob vrnitvi posestva Bornovim ponovila zgodba stražiškega samskega doma, ko bodo stanovalci za slaba stanovanja morali plačevati visoke stanarine.

Na razplet zgodbe o Jelendolu bo treba počakati tri leta. Stanovalci upajo, da bodo hiše zdržale, in da bodo tudi po moratoriju še imeli (svoja) stanovanja. Prav ta trenutek tovornjak iz jelendolskih gozdov v dolino verjetno pelje nove kubike lesa. Denar bo ostal v dolini, ljudje pa ostajajo varno skriti pred očmi javnosti. Do konca moratorija je vendarle še manj kot tri leta, pravijo optimisti.

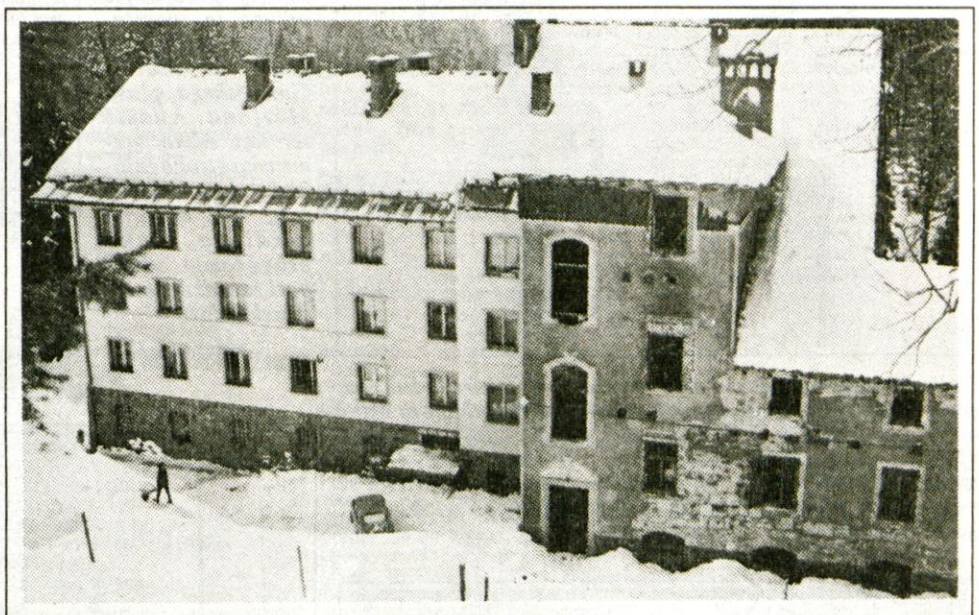

Bornov grad danes

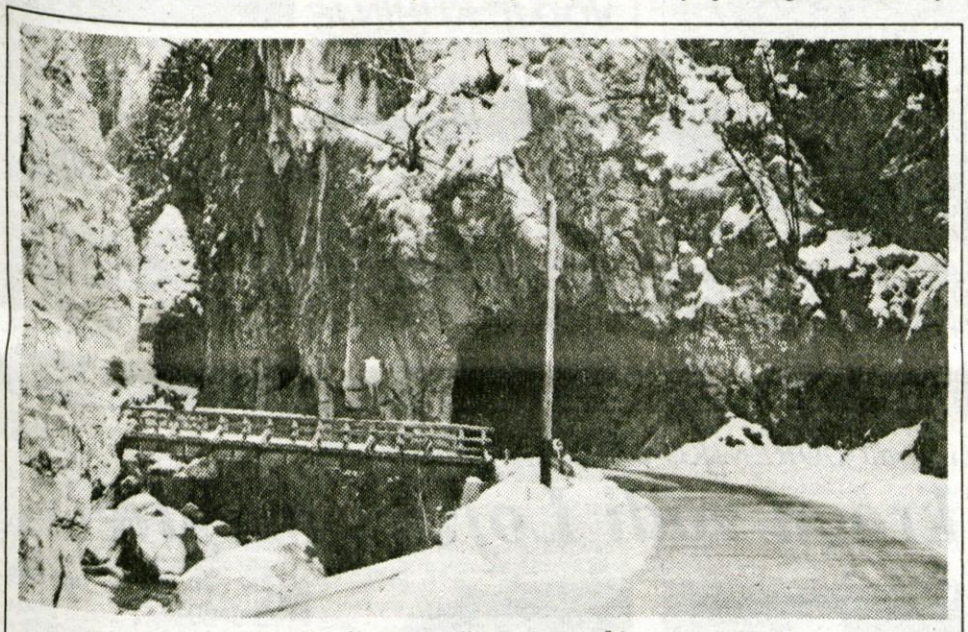

Predor v Dovžanovi soteski

Stanovanjska zadruga Kranj je upravljalec stanovanj v Jelendolu

Stanarina zadošča komaj za tekoče vzdrževanje

Kot smo izvedeli v tržiški enoti Stanovanjske zadruge Kranj, je danes v Jelendolu devet družbenih objektov, v katerih je triinpetdeset stanovanj. Devet stanovanj je zaenkrat v lasti občine, ostalih štiriinštirideset pa v lasti Gozdnega gospodarstva. Od triinpetdesetih stanovanj ima kopalnico 30 stanovanj, pet stanovanj pa nima niti tekoče vode, tako da so popolnoma neprimerna za bivanje. Stanovalci v teh stanovanjih si delijo skupno stranišče. Stanovanjska zadruga je upravljalec za vsa jelendolska stanovanja in pobira stanarino za stanovanja, ki so še vedno v lasti gozdnega gospodarstva. Skupno zberejo 260.000 tolarjev mesečno, kar znese povprečno dobrih šest tisočakov na stanovanje. Po pogodbi gre lastniku 43 odstotkov zbrane vsote, preostali del pa se porabi za tekoče stroške vzdrževanja. Zbrana vsota zares zadošča samo za najnujnejša dela, v primeru večjih del morajo pri zadrugi zbrati dodatna sredstva. Kljub pomanjkanju denarja in nerešenemu statusu lastništva pa so lani uredili kar nekaj novih kopalnic. A tako hiše kot grajsko poslopje že dolgo kličejo po celoviti prenovi. Strehe puščajo, nekega (deževnega) dne podlaganje novih opek ne bo več zadostovalo. Tega se prav dobro zavedajo tudi v Stanovanjski zadrugi. Vsi upajo, da bodo strehe zdržale triletni moratorij. Trenutno se ob dejstvu neznanega prihodnjega lastništva v jelendolska stanovanja enostavno ne izplača vlagati velikih denarjev. Kdo pa bi pravzaprav želel sebi na škodo vlagati v tujo lastnino?

Moratorij za stanovalce ni nobena rešitev, veliko bolje bi bilo, če bi čimprej določili pravega lastnika. Takrat bi se ob lastnikovi privolitvi stanovalci lahko odločili za nakup stanovanja z vsemi ugodnostmi, ki so jih imeli stanovalci v 'običajnih' družbenih stanovanjih.

Pavel Rupar, župan Občine Tržič

Moratorij za vračanje ni nobena odločitev

"Mislim, da gre pri moratoriju predvsem za namerno povzročanje škode. Posebej v Jelendolu se v zadnjem času gozdovi dobesedno ropajo. Tako je bilo denimo lani iz jelendolskih gozdov odpeljanih 25.000 kubičnih metrov lesa, oziroma za 225 milijonov tolarjev. Posledica odvoza lesa za kraj je samo ena in edina - do konca uničene ceste in samo milijon tolarjev odškodnine. Gozda ne izkorišča občina, ampak nekdo drug, ki pa ne zna prisluhniti potrebam kraja in del denarja v kraj tudi vrniti.

Moratorij zagotovo ni nobena odločitev, mislim, da bi se morala država čimprej soočiti s tem problemom ter dokončno odločiti, kdo bo novi lastnik v Jelendolu. Zaenkrat se tako nam kot tudi drugim ne splača vlagati v nekaj, kar ni naše. Kljub temu bodo krajani ob prvi otoplitvi dobili odbojno ograjo, občina pa bo del svojega proračuna namenila tudi za preplastitev dela ceste. Res je, da se na cestah končajo vlaganja občine, razlog za to pa je zagotovo iskati prav v moratoriju in nerešenem vprašanju lastništva. Sam sem kritičen do neodločnih dejanj, zato še enkrat poudarjam, da moratorij ni odločitev, ampak sprenevedanje, v ozadju pa zagotovo tiči bogatenje na račun lesa. Res je, sanitarni posek je kljub moratoriju zagotovo nujen, a bi ga prav tako lahko opravila občina, ki bi večji del denarja vračala v kraj.

Ker je danes mednarodni praznik dan žena, se je FotoEJGA tokrat potrudil in v objektiv še posebej "lovil" pripadnice lepšega spola - dekleta, matere, žene, podjetnice.... Tudi v popularni akciji "Gorenjka/Gorenjec meseca" sta tokrat oba predloga za Gorenjko. Žal v nobeni od 19 gorenjskih občin nimajo županje, niti nobeni od občinskih svetnic ni zaupano vodenje katerega od 19 gorenjskih občinskih parlamentov.

Vpliv žena na dobro telesno pripravljenost ombudsmana: edini varuh človekovih pravic v državi Ivo Bizjak mora biti v dobri kondiciji, če želi biti kos stotinam vlog, ki jih na njegov naslov pošiljajo državljanke in državljani. A tudi takrat, ko moči nabira s smučarskim tekom na Pokljuki, je pod budnim očesom svoje soproge Duše, ki je po potrebi tudi osebna garderoberka in maserka.

"Zime bo kmalu konec, pričakujte odjugo in spomladanske nalive!", pravi novinarka Gorenjskega glasa Marjana Ahačič ter kot edina vremenska strokovnjakinja, ki ne skriva nog, tudi nazorno predlaga, kako pravočasno ukrepati zaradi spomladanskih luž.

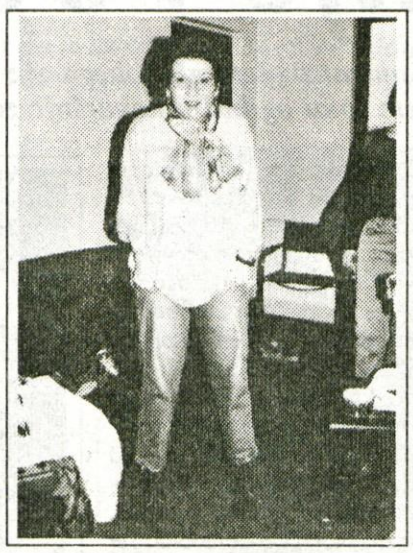

Odkar je iz Drnovškove vlade izstopila edina gorenjska ministrica Rina Klinar, je vladni kabinet postal absolutno moški. Ob današnjem mednarodnem dnevu žena gre na to veselo dejstvo spomniti. In zraven pripisati, da je tudi med državnimi sekretarji bolj malo pripadnic lepšega spola. Med redkimi državnimi sekretarkami, ki rešujejo zagato o "zastopanosti žensk", je magistra Vojka Ravbar, ki v MEOR-ju skrbi za ekonomske odnose s tujino.

V vseh novinarskih hišah na Gorenjskem velja, da s(m)o kadrovsko maloštevilni, obenem pa žilavi in splošno prilagodljivi za vsakršne naloge. Ker v uredništvu Radia Triglav Jesenice (še) nimajo sistemiziranega delovnega mesta garderoberja na radijskih prireditvah, sta na Bledu v Festivalni za nemoteno izvedbo Prvega glasu Gorenjske kot garderoberki vskočili kar Romana Purkart in Suzana Adžič. Tako kot vse druge zadolžitve sta tudi to opravili brezhibno.

Direktorica podjetja za proizvodnjo in projektiranje GROS, d.o.o. Kranj, s sedežem na Ljubljanski 4, je Romana Logar, obenem kot soproga upokojenca dipl. inž Vitomirja Grosa, tudi kranjska "mati županja". Kot velja za vse druge žene, tudi ona podpira tri hišne vogale, v natrpanem delovniku pa najde tudi trenutek za kulturo.

AGENCIJA REPUBLIKE SLOVENIJE ZA PLAČILNI PROMET, NADZIRANJE IN INFORMIRANJE, PODRUŽNICA KRANJ
Slovenski trg 2

objavlja delovno mesto

VODJE KUHINJE

Pogoji:
- IV. stopnja strokovne izobrazbe - smer kuhar
- 18 mesecev delovnih izkušenj
- tečaj iz higienskega minimuma

Delovno razmerje bomo sklenili za določen čas s polnim delovnim časom (nadomeščanje delavca v času bolniške odsotnosti).

Prijave z dokazili o izpolnjevanju pogojev sprejema kadrovska služba Agencije Republike Slovenije za plačilni promet, nadziranje in informiranje, Podružnica Kranj, Slovenski trg 2, 8 dni po objavi.

Kandidate bomo o izidu razpisa obvestili v 15 dneh po sprejemu sklepa o izbiri.

Smučanje za prvi maj

S Skipassportom v Francijo

Francoska visokogorska smučarska centra Val Thorens na 2300 m/nm s 24 najmodernejšimi vzpenjačami vseh vrst in več kot 100 km urejenih prog, ter Tignes na 2100 m/nm v povezavi z bližnjim Val d'Iserjem ponuja 102 vzpenjači vseh vrst, gorsko železnico in 310 km urejenih smučarskih prog in 5 posebnih prog za smučanje po celcu, bosta tudi letos med prvomajskimi prazniki gostoljubno sprejela slovenske smučarke in smučarje. Turistična agencija Alpe Adria Tourism Ljubljana ima že v prodaji počitniška smučarska paketa v Val Thorensu ali v Tignesu v dneh med 27. aprilom in 4. majem za neverjetno dostopne cene: ***tedenski najem apartmaja s šestdnevno smučarsko vozovnico v Val Thorensu ali v Tignesu z vozovnico za smučarski raj Tignes&Val d'Isere je možno dobiti že za manj kot 500.-DEM! Kje? V Alpe Adria Tourism Ljubljana, telefon 061/ 12-50-332.***

Za bralke in bralce Gorenjskega glasa je Agencija Alpe Adria Tourism pripravila super nagradno igro, povezano s SKIPASSPORTOM za 1. maj na francoskih visokogorskih smučiščih. Za sodelovanje v žrebanju za 8 imenitnih nagrad je potrebno odgovoriti na nagradno vprašanje, kupon iz Gorenjskega glasa poslati najkasneje do 27. marca in držati pesti za srečo v žrebu. Prva nagrada: celotedenski aranžma v Val Thorens klubu s smučarsko vozovnico SKIPASSPORT; druga nagrada: 6-dnevna smučarska vozovnica za Tignes&Val d'Isere; 3. par alpskih smuči Elan; 4. - 8. nagrada: dnevna smučarska vozovnica za Veliko Planino.

Kateri znani gorenjski smučar bo tudi letos v VAL THORENS KLUBU med prvomajskimi počitnicami?

*Odgovor:*_____

Pošilja: _____

Kupone z vpisanim odgovorom pošljite najkasneje do 27. marca na GORENJSKI GLAS, 4000 KRANJ.

Do konca marca bomo izbirali GORENJKO MESECA FEBRUARJA 1996

Po prvem krogu vodi Lojzka Meglič

Vsak mesec v tej rubriki bralke/bralci Gorenjskega glasa, poslušalke/poslušalci štirih gorenjskih radijskih postaj in gledalke/gledalci gorenjske TELE-TV Kranj ter LOKA TV Škofja Loka glasujemo za Gorenjke/Gorenjce meseca. Pozor - pozor: danes, in naslednje marčevske petke, lahko glasujete tudi v kontaktni oddaji Radia Triglav Jesenice!

Danes je praznični drugi petek v marcu, ko se začenja drugi krog glasovanja za GORENJKO MESECA FEBRUARJA 1996. Glasovanja potekajo vsak petek na RADIU KRANJ, RADIU TRIGLAV, RADIU TRŽIČ in RADIU ŽIRI ter na gorenjski televiziji TELE-TV Kranj; vsak torek na LOKA TV Škofja Loka in - KADARKOLI DO VKLJUČNO SOBOTE, 30. MARCA - z dopisnicami na naslov: GORENJSKI GLAS, 4 000 Kranj. Za radijska in kranjsko televizijsko glasovanje so v marcu na razpolago še štirje petki, za glasovalce v oddaji LOKA TV pa še trije torki. Možnosti za to, da namenite Vaš glas eni ali obema predlaganima Gorenjkama, je res veliko in Vas lepo vabimo, da sodelujete v največji gorenjski akciji izbiranja najbolj popularnih med popularnimi.

Izmed velikega številka Gorenjk in Gorenjcev, ki so v najkrajšem letošnjem mesecu s svojimi dejanji opozorili nase ter ste o njiju lahko precej brali v Gorenjskem glasu, slišali v lokalnih radijskih programih in videli v oddajah lokalnih TV oddajah, sta za GORENJKO MESECA FEBRUARJA 1996 predlagani:

SUZANA MANCE

LOJZKA MEGLIČ

Od prejšnjega, prvega marčevskega petka do včeraj smo prejeli že 228 glasovnic za GORENJKO MESECA FEBRUARJA 1996. V krepki prednosti je z boljšim "vmesnim časom" LOJZKA MEGLIČ s 162 glasovi iz prvega kroga; v prvih šestih glasovalnih dneh ste SUZANI MANCE namenili prvih 66 glasov.

1/ SUZANA MANCE iz Poljč, dijakinja jeseniške Gimnazije in skorajšnja maturantka, od zadnje februarske sobote po izboru občinstva "Prvi glas Gorenjske" zaradi imenitne interpretacije skladbe "Še si tu", ki jo je odpela tako dobro kot Marta Zore v originalu (žal tega v časopisu ne moremo predvajati!)

2/ LOJZKA MEGLIČ iz Podljubelja, grafičarka in navdušena smučarka, evropska prvakinja s 6. EP gluhih v smuku, poleg tega bronasta v veleslalomu z istega prvenstva - potekalo je februarja v Sundsvallu na Švedskem; bronasta smukačica tudi že lani na svetovnem smučarskem prvenstvu gluhih na Finskem, v njeni vitrini pa je že več kot 60 medalj z raznih športnih tekmovanj.

Nagrajenci prvega marčevskega glasovalnega kroga so: BORUT KRALJ, Podljubelj 284, Tržič; KATARINA KOS, Mlinska c. 4, Bled; TONI JENKO, Križ 65, Komenda; VANJA KOČEVAR, C. Viktorja Svetine 19, Jesenice, ANDREJ ANDERLE, Gradnikova 17, Radovljica - prejmejo nagrade v vrednosti po 1.000 SIT. Praktične nagrade Gorenjskega glasa - Glasove majice, ki bodo posebej prav prišle že kaj kmalu, saj prihaja pomlad - tokrat prejmejo: JOŽA KOZJEK, Predoslje 18, Kranj; KRISTINA BERČIČ, Pod Plevno 32, Škofja Loka, LJUBA BIZJAK, Dovje 128, Mojstrana; LADO ŠULER, Preglov trg 5, Ljubljana; BEN LAUSIGER, Ravne 21, Tržič. V vseh petih glasovalnih krogih v glasovanju v marcu bo v vsakem od petih glasovalnih tednov izmed vseh, ki glasujete na treh radijskih postajah, na obeh kabelskih televizijah ali z dopisnicami, izžrebano 5 x (5 + 5) nagrajencev!

Tokrat z rahlim zamikom, ker se je februar končal prejšnji četrtek in je cela gora dopisnic prispela v uredništvo Gorenjskega glasa šele minuli petek, objavljamo KONČNE REZULTATE glasovanja za GORENJKO/GORENJCA MESECA JANUARJA 1996. Šele tik na ciljni črti je JANEZU KRIVICU zmanjkalo glasov, kajti v predzadnjem in zadnjem glasovalnem krogu je bil premočno tedenski zmagovalec. Minuli petek je za JANEZA KRIVICA prispelo 345 glasovnic, za ANDREJO GRAŠIČ le še 33. Naj spomnimo na začasne izide glasovanja, kot smo jih objavili pred tednom dni: 687 za ANDREJO GRAŠIČ in 314 za JANEZA KRIVICA. Torej je za Janeza zgolj zadnji možni dan prispelo več glasov kot štiri tedne prej - a kljub vsemu še malce premalo. Končni rezultat Vašega glasovanja - vseh glasovnic je kar 1379 - je: ANDREJI GRAŠIČ ste dali 720 glasov in JANEZU KRIVICU 659.

PONEDELJEK, 11. MARCA 1996

TVS 1

8.30 Video strani
9.00 Radovedni Taček
11.05 Hudobni graščak, lutkovna igrica
11.35 Arabela se vrača, 1. del češke nadaljevanke
12.05 Zadnja šolska naloga, ponovitev slovenskega filma
13.00 Poročila
13.05 Novice iz sveta razvedrila, ponovitev
13.50 Video strani
14.05 Utrip, ponovitev
14.20 Zrcalo tedna, ponovitev
14.30 Za TV kamero, ponovitev
14.45 Forum, ponovitev
15.00 Nedeljska reportaža, ponovitev
15.30 Intervju, ponovitev
16.20 Dober dan, Koroška
17.00 Dnevnik 1
17.10 Radovedni Taček: Plavalec
17.25 Allis, napisano z -is, nadaljevanka
18.00 Simpsonovi, ameriška risana serija
18.30 Lingo, igrica
19.05 Risanka
19.15 Žrebanje 3 x 3
19.30 Dnevnik 2
20.05 Noro zaljubljena, ameriška humoristična nanizanka
20.30 Omizje
21.20 Zasebno življenje rastlin, poljudnoznanstvena serija
22.30 Dnevnik 3
23.00 Vdove, nadaljevanka
23.50 Svet poroča
0.20 Poročila
0.25 Video strani

TVS 2

8.00 Euronews 9.10 Učimo se tujih jezikov, angleščina, ponovitev 9.35 Ljudje in zemlja 10.10 Turistična oddaja 10.30 V žarišču 10.45 Policisti s srcem, nanizanka 11.30 Slovenska polka in valček '96 13.00 Sobotna noč 15.00 Studio City, ponovitev 16.00 Športni pregled 16.45 Noro zaljubljena, ameriška humoristična nanizanka 17.10 Učitelj, ponovitev ameriške humoristične nanizanke 18.00 Po Sloveniji 18.45 Sedma steza 19.15 Angleška glasbena lestvica 20.10 Osmi dan 20.40 Onstran zakona, ameriški film 22.35 Brane Rončel izza odra 23.25 Euronews

KANAL A

8.00 Dobro jutro s Črtom Kanojijem 8.05 Novice 8.15 Splošna praksa, ponovitev 9.55 Novice 10.00 Shazzan, ponovitev risane serije 11.30 Kako je bil osvojen divji zahod, ponovitev 11.00 Zametne vrtnice, ponovitev 12.00 in 14.00 Novice 14.45 Ponovitev doipoldanskega programa s Črtom Kanonijem 16.00 Novice 17.30 Slam, ponovitev 18.00 Splošna praksa, avstralska nanizanka 19.00 Pika na A 19.30 Shazzan, risana serija 20.00 Zlata dekleta, ameriška humoristična nanizanka 20.30 Filmska uspešnica: Goden za poroko (Marrying Man), ameriški barvni film; igrajo: Kim Basinger, Alec Baldwin... 22.25 Rodeo, kontaktna glasbena oddaja 23.00 Novice 23.05 Na piki imamo, ponovitev 0.00 CNN poroča

POP TV

7.00 Video strani 11.00 Santa Barbara, ponovitev nadaljevanke 12.00 Kuhajmo skupaj, ponovitev 12.30 Prijatelji, ponovitev 13.00 Obraz tedna, ponovitev 13.30 Urgenca, ponovitev ameriške nanizanke 14.30 Moja leva noga, ameriški film 16.30 Pop 30 17.00 Santa Barbara, nadaljevanka 18.00 MacGyver, ameriška nanizanka 19.00 Krila, nanizanka 19.30 24 ur 20.00 Moje pesmi, moje sanje, ameriški film 23.00 M.A.S.H., ameriška nanizanka 23.30 Magnum P.I., ameriška nanizanka 0.30 24 ur, ponovitev 1.00 POP 30, ponovitev 1.30 Video strani

TV 3

7.00 Dobro jutro, Slovenija 9.00 Skrivnosti, ponovitev 10.00 Na nitki, ponovitev 10.30 Družinski studio, ponovitev 12.30 Generacije očetje in sinovi, ponovitev 14.00 Switching Chanels, ponovitev filma 15.30 Vera in čas, ponovitev 16.00 Otroški program 18.00 Na nitki 18.30 Avtomobilistična oddaja 19.00 Dnevnik 19.30 Vera in čas, ponovitev 20.00 Kontaktna oddaja 20.30 Jezikanje, ponovitev 21.45 Dom in svet 22.15 Skrivnosti

HTV 1

7.15 TV koledar 7.25 Poročila 7.30 Santa Barbara 8.15 Dobro jutro 10.00 Poročila 10.05 Izobraževalni program 11.30 Otroški program 12.00 Dnevnik 12.20 Ljubezen, nadaljevanka 12.45 Življenje ni pošteno ponovitev ameriškega filma 14.35 Otroški program: Na poti v šolo 15.00 Risanka 15.05 Poročila 15.10 Izobraževalni program 16.15 Otroški program 16.45 Hrvaška danes 17.45 Kristalno cesarstvo, ameriška nadaljevanka 18.15 Kolo sreče 18.50 Alpe-Donava-Jadran 19.30 Dnevnik 20.10 Živa resnica, dokumentarna oddaja 20.40 Zvezde: Mladen Šerment 21.45 Dokumentarna oddaja 22.30 Dnevnik 22.50 Slika na sliko 23.20 Shabbat Shalom kanadski barvni film 0.45 Poročila

HTV 2

14.10 Video strani 14.25 Tv koledar 15.55 Boks, posnetek 16.25 Mestece Peyton, ameriška nadaljevanka 17.15 Top šport, ponovitev 18.20 Podobno, a tako različno 18.30 Hrvaška kulturna dediščina 19.00 Neustrašni 19.20 Risanka 19.30 Dnevnik 20.10 Murphy Brown, humoristična serija 20.40 Hrvaška in svet 21.30 Evronogomet: Petica 22.30 Glavni igralec, nadaljevanka 23.20 Koraki, glasbena oddaja

AVSTRIJA 1

7.00 Otroški program: Počez čez galaxijo, Confetti klub, Najboljše zgodbe Jima Hensona, Dreams, Čarobni možiček, Alf, Kdo je tukaj šef? Vesoljska ladja Enterprise - Nova generacija 11.30 Liberatorji - borili so se za svobodo, ameriški film 13.00 Otroški program: David, Am dam des, Ugankarski grad, Artefix, Najhitrejša miš v Mehiki 15.30 Mini čas v sliki 15.40 Vesoljska ladja Enterprise - Nova generacija 16.25 A team 17.15 Katts in pes 17.40 Kdo je šef? 18.05 Polna hiša 18.30 Alf 19.00 Roseanne 19.30 Čas v sliki/Kultura 19.53 Vreme 20.00 Šport 20.15 Billovo in Tedovo noro potovanje v prihodnost, fantazijska komedija 21.55 Nevarni angel, triler 23.25 Čas v sliki 23.30 Američan Diner, drama

AVSTRIJA 2

12.00 Čas v sliki 12.05 Šiling 12.35 Podoba Avstrije 13.00 Čas v sliki 13.10 Orientacija 13.40 Umor, je napisala 14.25 Santa Barbara - Kalifornijski klan 15.10 Bogati in lepi 16.00 Vsak dan s Schiejokom 17.00 Čas v sliki 17.05 Dobrodošli v Avstriji 19.00 Zvezna dežela danes 19.30 Čas v sliki/Kultura 19.53 Vreme 20.00 Pogledi od strani 20.15 Hribovski zdravnik, serija 22.00 Čas v sliki 2 22.30 Tema 23.00 10 1/2 kulturni magazin 23.30 Nenavaden par 0.00 **Moč podob, dokumentarec**

TELE-TV KRANJ

... Videostrani 18.45 Test slika 18.55 TV napovednik TELE-TV 19.00 EPP blok - 1 19.05 Glasbeni spot 19.08 TV kažipot 19.10 Poročila 175. 19.25 Iz izbora 19.47 Utrip Kranja 19.55 Danes na videostraneh 20.01 EPP blok - 2 20.05 Top spot 20.08 TV kažipot 20.10 Podjetnik tedna: Grega Debeljak - Elekoterm d.o.o. 20.30 Šport: Skakalci Triglava na zmagovalnih stopničkah v svetovnem pokalu (voditeljica: Branka Jurhar, v živo, pokličite po telefonu: 33 11 56) 21.00 Pred odhodom kegljaške reprezentance v Prago 21.10 Poročila 175. 21.25 EPP blok -3 21.30 Rock TV - 8. oddaja 22.00 Vaterpolo - Triglav : Maribor (posnetek) 22.41 Glasbeni videospot 22.45 Poročila 175. 23.00 Z vami smo bili... nasvidenje 23.01 Odpovedni spot programa TELE-TV Kranj 23.02 Videostrani

LOKA TV

20.00 Napovednik 20.01 Spot tedna 20.05 EPP blok 20.10 Športni pregled dogodkov 20.50 EPP blok 20.55 Tedenski pregled dogodkov, ponovitev 21.25 Film ... Videostrani

TV ŽELEZNIKI

19.00 Pustovanje v vrtcu Selca (ponovitev) 20.00 Kulturni utrinki 20.45 Iz arhiva

ATM TV KR. GORA

... Videostrani 18.08 Test 18.15 Napovednik 18.17 EPP blok 18.18 Prispevek Kanala A (turizem na Slovenskem) 19.14 Risanke 19.20 Videostrani 20.00 Kontaknta oddaja (PRIJAVA DOHODNINE) 21.00 Satelitski program Deutsche Welle 22.00 Videostrani

TV ŠIŠKA

... Videostrani 19.50 Napoved sporeda 20.00 Telemarket 20.05 Popolno zdravje, zdravljenje z alternativno medicino - kontaktna oddaja 22.00 OSHO - otrok nove dobe 22.30 Telemarket 22.40 Napoved sporeda za torek 22.45 Videostrani

R KRANJ

5.30 Začetek programa, uvodna napoved 5.50 EPP 6.50 EPP 7.00 Poročila STA 7.20 Čestitka presenečenja 7.40 Pregled dnevnega tiska 7.50 EPP 8.20 Oziramo se 8.30 Hov, ne znam domov 8.40 Pregled tiska 8.50 EPP 9.00 Gorenjska včeraj, danes 9.20 Tema dneva: U škripcih 9.50 EPP 10.20 Novinarski prispevek 10.40 Zaposlovanje 10.50 EPP 11.20 Novinarski prispevki 11.40 Prihaja čas čudežev 11.50 EPP 12.30 Osmrtnice, zahvale 12.40 Pometamo doma 12.50 EPP 13.00 Pesem tedna 13.20 Črna kronika 13.40 Pometamo doma 13.50 EPP 14.00 Gorenjska danes 14.30 Točke, metri, sekunde 14.50 EPP 15.00 Aktualno 15.25 EPP 15.30 Dogodki in odmevri RS 16.00 Terenski studio Šenčur 16.20 Novinarski prispevek 16.40 Novinarski prispevek 16.50 EPP 17.20 Novinarski prispevek 17.50 EPP 18.00 Gorenjska danes, jutri in poročila Radia Deutsche Welle 18.10 Vsakdo svoje pesmi poje 18.50 EPP 19.00 Poročila Radia Voice of America 19.30 Večerni program z Roberotm Baumanom in Zvonetom Tomacem v oddaji Old Timer Shop 19.50 EPP 24.00 Zaključek programa Radia Kranj

R TRŽIČ

Najprej vam bomo nekaj več povedali o sveži glasbi, nato svetovali, kaj lahko storite zase in nadaljevali z informativno oddajo ob 15.30. Sledila bodo obvestila ob 16.10, nato pregled zunanje političnih dogodkov v oddaji Deutsche Welle poroča. 17. ura je čas, ko vas seznanimo z novostmi na številki 92, ob 17.30 pa se bo začela oddaja Tržiški hit. Tudi tokrat bodo za presenečenje poskrbeli pokrovitelji oddaje.

R JESENICE

5.00 Dobro jutro 7.20 Halo, porodnišnica 8.00 Nočna kronika (OKC) 9.30 Lestvica TRI, tri, tri in AS 11.00 Svet računalništva 12.00 BBC, osmrtnice 12.15 Gost: Tomaž Humer: Vzpon na sveto goro Šerp AMA DABLAM 14.00 Melodija tedna 14.30 Popoldanski telegraf 15.00 Poročila (BBC, STA, vreme) 15.15 Občinski tednik - občina KRANJSKA GORA 16.15 Obvestila, osmrtnice 16.30 Domače novice 17.00 Zimzelene melodije z Dragom Arianiem 18.00 Voščila 18.30 BBC novice 18.50 Pogled v jutrišnji dan

R ŽIRI

5.30 Prva jutranja kronika Ra Slovenija 5.40 Napoved programa - servisne informacije 6.20 Noč ima svojo moč 7.00 Novice in dogodki 7.30 Zelene melodije 8.00 Dogodki 9.30 Glasbo izbirate poslušalci 11.00 Izobraževalna oddaja Ljudske univerze Škofja Loka 12.00 Škofjeloških 6 14.30 Brezplačni mali oglasi 15.00 Dogodki danes - jutri 15.30 RA Slovenija 17.00 Otroški program 18.45 Zabavno glasbena lestvica 3+3+AS 19.30 Odpoved programa

R RGL

6.00 Jutranji program 6.15 Novice 7.35 Vremenska napoved 8.00 Dopoldne na RGL 8.15 Napoved dogodkov 8.30 Jutro je tudi takšno 9.30 Kam danes 10.15 Novice 11.00 Anketa 12.00 Novice bbc 12.15 Novinarjev gost 13.00 3x1 - glasbena oddaja 13.15 Novice 14.05 Pasji radio 14.30 Hello again 15.00 Popoldne z Blanko M. Koželj 15.15 RGL komentira in obvešča 15.45 RGL za študente 16.00 Avtomobili: Alpetour - Remont 16.10 Spoznajmo se 16.25 Nagradna uganka 17.15 Novice 19.15 Novice 19.25 Vreme 20.00 Modni bla-bla 21.00 Zaslon - oddaja za računalništvo 22.00 Sršenovo gnezdo 1.00 Satelit

R OGNJIŠČE

5.30 - 8.30 Jutranji program 6.45 Duhovna misel, svetnik dneva 8.30 Dop. inf. oddaja 9.00 Ponovitev: Naš gost 10.15 Ponovitev ned. oddaje 12.05 Ponovitev: duhovna misel, svetnik dneva 15.00 Pop. inf. oddaja 16.05 Čestitke in pozdravi poslušalcev 17.45 Izbor Vaša pesem 18.30 Več. inf. oddaja 19.00 Glas Amerike 19.40 Za najmlajše poslušalce 20.15 Radio Vatikan 20.35 Prijatelji Radia Ognjišče 21.40 Poezija za lahko noč 22.00 - 5.30 Nočni glasbeni program

radio triglav 96 MHz

KINO

CENTER avstr. druž. kom. BABE ob 16., 18. in 20. uri **STORŽIČ** amer. krim. drama VROČINA ob 17. in 20. uri **TRŽIČ** amer. ljub. melodr. CARRINGTON ob 20. uri **ŽELEZAR** amer. drama KOŠARKARJEV DNEVNIK ob 18. in 20. uri

TOREK, 12. MARCA 1996

TVS 1

9.00 Video strani
9.25 Drejček in trije marsovčki
9.40 Radovedni Taček
9.55 Solza, polna smeha, lutkovna igrica
10.45 Čelist Goshu, japonska pravljica
11.05 Srce igrač, mladinska gledališka igra
11.25 Danny - najboljši na svetu, angleški film
13.00 Poročila
13.05 Lingo, ponovitev
13.35 Video strani
13.55 Ameriška književnost, ameriška dokumentarna serija
14.25 Obzorja duha, ponovitev
14.55 Kamnita ženska, ponovitev drame
16.20 Mostovi
17.00 Dnevnik
17.10 Kljukčeva dogodivščina, nadaljevanka
17.30 Hanna Lovisa, nanizanka
17.40 Aneta, nadaljevanka
18.00 Kate in Allie, nanizanka
18.35 Kolo sreče, igrica
19.10 Risanka
19.30 Dnevnik
20.05 Brez žensk ne gre, angleška nanizanka
20.40 Tetovirana, nemška drama
21.30 Roka rocka
22.30 Dnevnik 3
22.55 Poslovna borza
23.10 Vdove, nadaljevanka
0.00 Poročila
0.15 Video strani

TVS 2

9.00 Euronews 11.35 Sedma steza 12.05 Osmi dan 12.35 Magična moč živali, dokumentarna serija 13.05 Slvenski magazin 13.35 Nedeljskih 60, ponovitev 14.35 Koncert Simfonikov RTV Slovenija 16.10 Analitična mehanika 16.40 Ko se srca vnamejo, nanizanka 17.05 Okus po zločinu, angleška nanizanka 18.00 Po Sloveniji 18.45 Prisluhnimo tišini 19.15 Videošpon 20.05 V žarišču 20.35 Učitelj, francoska nadaljevanka 21.20 (Ne)znani oder 22.10 W. Shakespeare: Benečki trgovec, posnetek predstave SLG Celje

KANAL A

8.00 Dobro jutro z Darkom Korenom 8.05 Novice 8.15 Splošna praksa, ponovitev 9.55 Novice 10.00 Shazzan, ponovitev risane serije 12.00 in 14.00 Novice 14.45 Dobro jutro z Darkom Korenom, ponovitev 16.00 Novice 17.25 Rodeo, ponovitev 18.00 Splošna praksa, avstralska nanizanka 19.00 Pika na A 19.30 Shazzan, risana serija 20.00 Hermanova glava, ameriška humoristična nanizanka 20.25 Državnik novega kova, angleška nanizanka 21.30 Maručini kristali, vedeževanje v živo 22.30 Poslovna tveganja, dokumentarna serija 23.00 Novice 23.05 Na piki imamo, ponovitev 0.00 CNN poroča

POP TV

7.00 Video strani 10.30 Mala morska deklica, ponovitev 11.00 Santa Barbara, ponovitev nadaljevanke 12.00 Magnum P.I., ponovitev ameriške nanizanke 13.00 M.A.S.H., ponovitev ameriške nanizanke 13.30 Morska deklica, otroška serija, ponovitev 13.30 Moje pesmi, moje sanje, ponovitev filma 16.30 POP 30 17.00 Santa Barbara, nadaljevanka 18.00 MacGyver, ameriška nanizanka 19.00 Krila, ameriška nanizanka 19.30 24 ur 20.00 Ograje našega mesta, ameriška nanizanka 21.00 Točka pravice, ameriška nanizanka 22.00 M.A.S.H., ameriška nanizanka 22.30 Avtodrom, oddaja o avtomobilizmu 23.00 Magnum P.I., ameriška nanizanka 0.00 24 ur, ponovitev 0.30 POP 30, ponovitev 1.00 Video strani

TV 3

7.00 Dobro jutro, Slovenija 9.00 Skrivnosti, ponovitev 10.00 Na nitki, ponovitev 10.30 Zdrava video glava ponovitev 11.30 Družinski studio, izbor 12.30 Za policajevo kožo, ponovitev filma 14.00 Kontaktna oddaja o zdravju 15.00 Avtomobilistična oddaja, ponovitev 15.30 Vera in čas, ponovitev 16.00 Otroški program 18.00 Polet v pekel 18.30 Izbor iz verskega programa 19.00 Dnevnik 19.30 Vera in čas, izbor 20.00 Z glasbo v srcu 21.45 Dom in svet 22.15 Skrivnosti

HTV 1

7.15 TV koledar 7.30 Santa Barbara 8.15 Dobro jutro 10.00 Poročila 10.05 Izobraževalni program 12.00 Poročila 12.20 Ljubezen, serija 12.45 Balalajka, ponovitev ameriškega barvnega filma 14.35 Otroški program, ponovitev 15.05 Poročila 15.10 Izobraževalni program 16.15 Otroški program 16.45 Hrvaška danes 17.45 Kristalno cesarstvo, ameriška nadaljevanka 18.15 Kolo sreče 18.50 Po meri 19.30 Dnevnik 20.10 Usode: Z. Stahuljak, dokumentarna oddaja 20.55 TV parlament 22.15 Dnevnik 22.35 Slika na sliko 23.05 Dvakrat rojena, dokumentarna serija 23.35 Poročila

HTV 2

15.35 Video strani 16.05 TV koledar 16.25 Živa resnica, ponovitev 16.55 Z namenom in razlogom, ponovitev 17.45 Koraki, ponovitev 18.30 Iz sveta znanosti 19.00 Pogumni, nadaljevanka 19.20 Risanka 19.30 Dnevnik 20.10 Urgenca, ameriška nanizanka 21.00 Črno, belo, v barvah: Želja za življenjem, ameriški film

AVSTRIJA 1

6.00 Roseane 6.25 Otroški program: Hero Turtles, Artefix, Fracki, Am dam des, Ugankarski grad, David, Najhitrejša miš v Mehiki, Alf, Kdo je tukaj šef? A-team, Vesoljska ladja enterprise 11.30 Billovo in Tedovo noro potovanje v prihodnost, komedija 13.00 Otroški program: David, Fracki, Am dam des, Ugankarski grad, Hero, Turtles, Artefix, Najhitrejša miš v Mehiki 15.25 Mini čas v sliki 15.35 Vesoljska ladja Enterprise - nova generacija 16.25 A-team 17.15 Katts in pes 17.40 Kdo je tukaj šef?/ 18.05 Polna hiša 18.30 Alf 19.00 Roseanne 19.30 Čas v sliki 19.53 Vreme 20.00 Šport 20.15 20.15 Univerzum: Ritmi življenja 21.10 Urgenca 22.00 Kri in pesek, španski film 3.55 čas v sliki 0.00 Shy People, grozeče molčanje, ameriški film

AVSTRIJA 2

6.00 Videostrani 7.30 Vreme 9.00 Čas v sliki 9.05 Umor, je napisala 9.55 Bogat in lep 10.40 Vreme 11.00 Schiejok, ponovitev 12.00 Čas v sliki 12.10 Vsakdanje zgodbe 13.00 Čas v sliki 13.10 Konflikti, ponovitev 13.40 Umor, je napisala 14.25 Santa Barbara - Kalifornijski klan 15.10 Bogati in lepi 16.00 Vsak dan s Schiejokom 17.00 Čas v sliki 17.05 Dobrodošli v Avstriji 19.00 Zvezna dežela danes 19.30 Čas v sliki/Kultura 19.53 Vreme 20.00 Pogledi od strani 20.15 Dosjeji X 21.10 Report, magazin 22.00 Čas v sliki 22.30 Na prizorišču, reportaža tedna 23.00 Phettbergov prijazni leit show 23.55 to je bila naša vojna 0.40 Skodelica čaja za ljubezen, ameriški film

TELE-TV KRANJ

... Videostrani 18.45 Test slika 18.55 TV napovednik TELE-TV 19.00 EPP blok - 1 19.05 Glasbeni spot 19.08 TV kažipot 19.10 Poročila 176. 19.25 Sprehod po Gorenjski 19.55 Danes na videostraneh 20.00 Torkov večerni družabni program 20.01 EPP blok - 2 20.05 Top spot 20.08 TV kažipot 20.10 Utrip Kranja 20.30 Torkova tema: Srečanje z gorenjskimi župani v VIIi Bistrica 21.25 Poročila 176. 21.30 EPP blok - 3 21.35 Film: Dvojni sum 23.07 Poročila 176. 23.21 Z vami smo bili.. nasvidenje 23.22 Odpovedni spot programa TELE-TV Kranj 23.23 Videostrani

LOKA TV

20.00 Napovednik 20.01 Spot tedna 20.05 EPP blok 20.10 Gorenjec meseca 20.25 EPP blok 20.30 Športni pregled, ponovitev ... Videostrani

TV ŽELEZNIKI

19.00 Danes na Soriški planini 20.00 Ali smo uspešni pri varstvu okolja?, gost srečanja, ki ga je pripravil OO LDS je bil minister g. Pavel Gantar 20.50 Brez komentarja

ATM TV KR. GORA

... Videostrani 18.08 Test 18.15 Napovednik 18.17 Torkov športni pregled 18.26 Mini 5... 18.48 Risanka 19.15 Videostrani 21.00 Satelitski program Deutsche Welle 22.00 Videostrani

TV ŠIŠKA

... Videostrani 19.50 Napoved sporeda 20.00 Telemarket 20.05 3, 2, 1 GREMO - oddaja domače zabavne glasbe z gosti v živo iz studia 21.30 Telemarket 21.40 Napoved sporeda za sredo 21.45 Videostrani

R KRANJ

5.30 Začetek programa, uvodna napoved 5.50 EPP 6.50 EPP 7.00 Poročila STA 7.20 Čestitka presenečenja 7.40 Pregled dnevnega tiska 7.50 EPP 8.20 Oziramo se 8.30 Hov, ne znam domov 8.40 Pregled tiska 8.50 EPP 9.00 Gorenjska včeraj, danes 9.20 O delu brezplačne zdravniške ambulante 9.50 EPP 10.20 Pred tečajem meditacije v Kranju 10.40 Zaposlovanje 10.50 EPP 11.20 Vedeževanje v živo 11.50 EPP 12.30 Osmrtnice, zahvale 12.40 Novinarski prispevek 12.50 EPP 13.00 Pesem tedna 13.20 Tudi jeseni je lepo 13.50 EPP 14.00 Gorenjska danes 14.50 EPP 15.00 Aktualno 15.25 EPP 15.30 Dogodki in odmevi 16.00 EPP 16.10 Varujmo zdravje - terapevtska masaža in refleksna masaža stopal 16.50 EPP 17.20 Humano dejanje - žepnina za Katjo 17.50 EPP 18.00 Gorenjska danes, jutri in poročila Radia Deutsche Welle 18.20 Novinarski prispevek 18.50 EPP 19.00 Poročila Radia Voice of America 19.30 Večerni program 19.50 EPP 20.00 Popoln vzok 21.00 do 24.00 Glasbene želje 24.00 Zaključek programa Radia Kranj

R TRŽIČ

Program začenjamo s temo o domačih ljubljencih. Ob 14.30 bo sledila oddaja Na štirih kolesih. Nato bomo postregli z informacijami in nekaterimi drugimi zanimivostmi. Ob 16.10 bodo na vrsti obvestila, nato pregled zunanje političnega dogajanja s pomočjo kolegov iz Deutsche Welle. Ob 16.30 lahko prisluhnete oddaji S"m Tržičan, ob 17.40 pa 48. lekciji English One To One. Torkov spored bomo sklenili s Športnim obzornikom, ki se začne ob 18.00.

R JESENICE

5.00 Dobro jutro 7.20 Halo, porodnišnica 8.00 Nočna kronika (OKC) 8.30 Telegraf 10.00 Gibljive slike 11.00 Drug z drugim 12.00 BBC novice, osmrtnice 13.00 Slovenska glasbena scena - 1. glas Gorenjske (2. del) 14.00 Melodija tedna 14.30 Telegraf 15.00 Poročila, BBC, STA, vreme 15.15 Občinski tednik - občina BOHINJ 16.30 Osmrtnice, domače novice 17.00 DOTS RECORD 18.00 Voščila 18.30 BBC novice 18.50 Pogled v jutrišnji dan

R ŽIRI

5.30 Prva jutranja kronika 5.40 Servisne informacije 6.20 Noč ima svojo moč 7.30 Minute za country glasbo 7.40 Naš zgodovinski spomin 9.30 Glasbo izbirate poslušalci 10.00 Servisne informacije 11.00 Zabava in glasba 12.00 BBC -novice 12.30 Škofjeloških 6 13.45 Osmrtnice 14.30 Brezplačni mali oglasi 15.00 Dogodki danes, jutri 15.30 RA Slovenija 16.30 Sindikat 17.30 Loški mernik 18.00 Pogovor z županom občine Železniki 19.30 Odpoved programa

R RGL

KRIM: 100,2 MHz-ŠANCE: 99,5 MHz-LJUBLJANA: 105,1 MHz
6.00 Jutranji program RGL 6.15 Novice 6.40 Peter Stepic o zvezdah 7.00 Horoskop 7.35 Vremenska napoved 8.00 Dopoldne na RGL 8.15 Napoved dogodkov 8.30 Jutro je tudi takšno 9.30 Kam danes vLjubljani 10.00 Maegeri - oddaja o karateju 10.15 Novice 11.00 Anketa 11.50 Borza znanja 12.00 Novice bbc 12.15 Novinarjev gost 13.00 3x1 - glasbena oddaja 13.15 Novice 13.55 Pasji radio 14.30 Pop informacije 15.15 RGL komentira in obvešča 16.10 Spoznajmo se 16.25 Nagradna uganka 17.15 Novice 18.15 Okrogla miza 19.15 Novice 19.25 Vreme 20.00 RGL klub 21.30 Avstralska glasba 22.00 Camel RHYTHM 23.00 Egostyle - Ines Kokalj 24.00 7200 sekund - D. J. Alf 2.00 Satelit

R OGNJIŠČE

5.30 - 8.30 Jutranji program 6.45 Duhovna misel, svetnik dneva 8.30 Dop. inf. oddaja 9.00 Ponovitev: Reportaža 10.15 Predstavljamo vam... 11.10 Glasb. ured. predstavlja... 12.05 Ponovitev: duhovna misel, svetnik dneva 15.00 Pop. inf. oddaja 16.05 Čestitke in pozdravi poslušalcev 17.15 Šport na Radiu Ognjišče 18.30 Večerna inf. oddaja 19.00 Glas Amerike 19.40 Za najmlajše poslušalce 20.15 Radio Vatikan 20.35 Sončna pesem 22.00 - 5.30 Nočni glasbeni program

kozmetika ana
Ana Mali
medicinska sestra - kozmetičarka
Letence 4a ✆ 064/46-369

KINO

CENTER avstral. druž. kom. BABE ob 16., 18. in 20. uri **STORŽIČ** prem. angl. škot. thrill. PLITVI GROB ob 17., 19. in 21. uri **ŽELEZAR** Danes zaprto! **ŠKOFJA LOKA** Filmsko gledališče ob 20. uri

NAGRADNA KRIŽANKA

ROZMAN BUS
Lancovo 76, 4240 Radovljica
Izleti in prevozi v zabaviščne parke, nakupovalni izleti v tujini in prevozi po naročilu z avtobusi

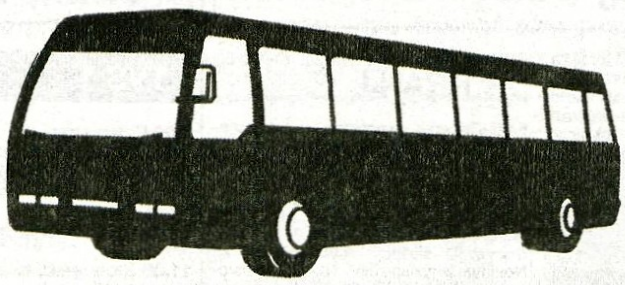

ROZMAN BUS
TEL/FAX: 064 715-249 MOBITEL: 0609 624-955

Za reševalce današnje nagradne križanke razpisujemo naslednje nagrade:

1. nagrada: Izlet za 1 osebo v AQUALAND
2. nagrada: Izlet za 1 osebo v GARDALAND
3. nagrada: Izlet za 1 osebo na MADŽARSKO

Kot vedno pa tri nagrade prispeva Gorenjski glas.

Vse, kar morate narediti, je, da pravilno izpolnite kupon nagradne križanke, ga prilepite na dopisnico in pošljete najkasneje do četrtka, **21. marca,** (na prvi pomladni dan), do 8. ure zjutraj, na Gorenjski glas, Zoisova 1, 4000 Kranj ali oddate na turističnih društvih Bohinj, Bled, Cerklje, Dovje - Mojstrana, Jesenice, Kranjska Gora, Škofja Loka in turističnih agencijah Meridian - Jesenice ter Tik-tak Preddvor.

Obilo sreče!

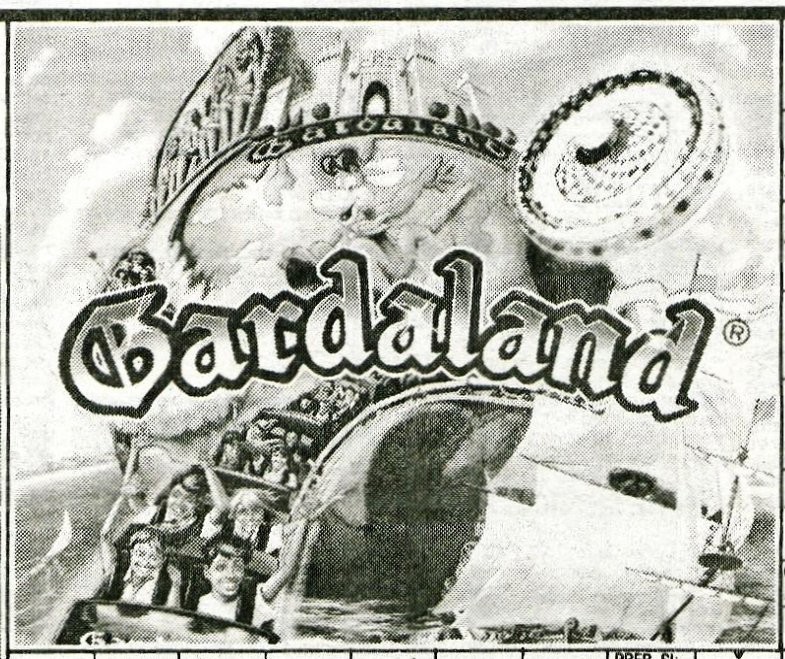

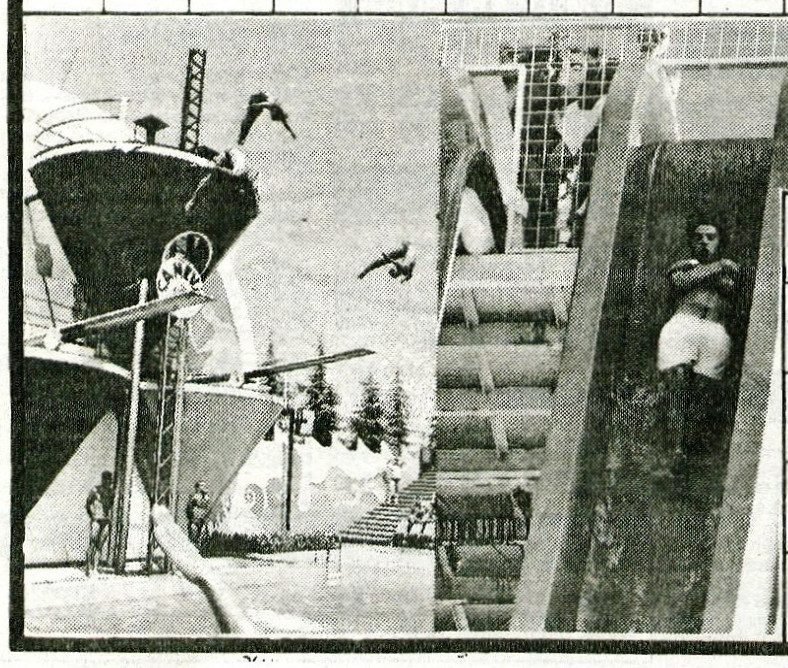

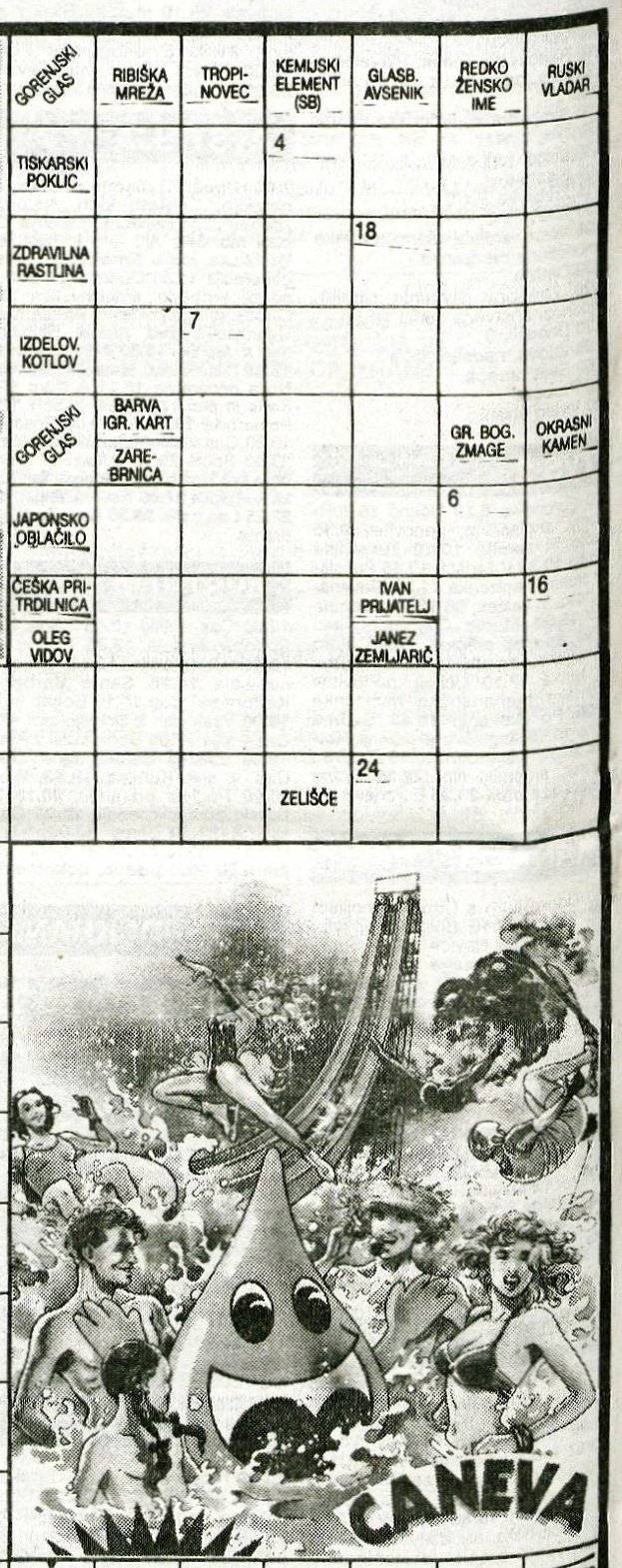

GORENJSKI GLAS; RIBIŠKA MREŽA; TROPINOVEC; KEMIJSKI ELEMENT (SB); GLASB. AVSENIK; REDKO ŽENSKO IME; RUSKI VLADAR; TISKARSKI POKLIC; ZDRAVILNA RASTLINA; IZDELOV. KOTLOV; GORENJSKI GLAS; BARVA IGR. KART; ZAREBRNICA; GR. BOG. ZMAGE; OKRASNI KAMEN; JAPONSKO OBLAČILO; ČEŠKA PRITRDILNICA; IVAN PRIJATELJ; OLEG VIDOV; JANEZ ZEMLJARIČ; PEVKA PRODNIK; NIKALNICA; ŽELATINA IZ MORSKIH ALG; NAGUBAN OKRASNI TRAK; GORENJSKI GLAS; HRVAŠKI ESEJIST VJEKOSLAV; SL. PIS. ČANKAR; PREB. SL. POKRAJINE; DELAVEC V MARTINARNI; GORENJSKI GLAS; VRSTA METULJA; BELA BOMBAŽNA TKANINA ZA RJUHE; ZID; MONGOLSKI VLADAR; FR. FIL. ERNEST; NEKD. IME ZA MESEC SEPTEMBER; ZELIŠČE; MESTO V RUSIJI; GRŠKA ČRKA; REKVIZ. ZA ROLANJE; OBER; MESTO V JUŽNI ITALIJI; ETIČNO OČIŠČENJE; FR. FIL. PIERRE; ZMIKAVT; BULA; PIHALNI GLASBILO; POPOTNIK, PEŠEC; NORD. MORSKA BOGINJA; VULKANSKA MAGMA; SKRAJNI KONEC; ESEJIST KERMAUNER; IVAN LEVAR; SUM. BOG PLODNOSTI; GORENJSKI GLAS; PAUL ANKA; PREVOZNO SREDSTVO; ŠVIC. PIS. JOHN; ZDRAVILNA RASTLINA; KARENINA; ANTON OMERZEL; UPORABA; OSVEŽ. PIJAČA; GORSKI REŠ. ČOLN; PAS PRI KIMONU; DESNI PRITOK VISLE; POŽELENJE; NASILNA TATVINA; ŽLEB V DESKI; SESTAVIL F. KALAN; MED; ERIC CLAPTON; TEŽA EMBALAŽE; BIVALNI PROSTOR; SL. PIS. PEROCI; HUMORIST. ERŽIŠNIK; ARABSKI ARH. OKRASEK; OSEBA IZ JUD. MITOLOGIJE; GORENJSKI GLAS; DIVJA MAČKA; ARHEOL. NASELJE V FRANC. BRETANIJI; NATAŠA DOLENC; REŽISER KUSTURICA; PELIKAN; TATVINA; GL. MESTO KANTONA AARGAU; POSTELJNA NIŠA; MESTO IN PROVINCA V KANADI; TEMNO VINO; ŠTISK Z ZOBMI; SLABA ŠOLSKA OCENA; ENOTA ZA MERJENJE; PASMA; KEMIJSKA RAZTOPINA; JAP. PIS. KOBO; TEHNIŠKI POKLIC; FRAN NOGRAŠEK; VEZNIK; KRAT. NUKLEIN. KISLIN; NAVDUŠENJE; VRH V SLOVENIJI; FR. PIS. GEORGE; IVAN SAVNIK; GRŠKA ČRKA; BESEDA, KI VEŽE STAVČNE ČLENE; ANDREJ CVIRN; STAROŽIDOVSKI KRALJ

PREMOŽENJSKO SVETOVANJE

• PLUS •

... ko denar dela za vas!

KAKO LAHKO Z MANJ DENARJA KUPUJEMO VEČ

Bi želeli postati neodvisni od vaših dohodkov? Si zagotoviti pokojnino, ki bo gotovo vaša? Hitreje priti do avtomobila? Verjetno ni nikogar, ki bi ob teh vprašanjih ostal ravnodušen. Prišel je čas, ko bomo prisiljeni razmišljati ne samo o takih ugodnostih, ampak tudi o osnovni socialni varnosti. Marsikdo se še ne zaveda, kako se nov sistem tržnega gospodarstva v nesocialni državi odraža pri posamezniku. Zato bomo poskušali preko nekaj člankov osvetliti problematiko in nakazati učinkovite in konkretne rešitve.

V podobnih razmerah, v kakršnih se nahaja naša mlada država, so se nahajale že mnoge pred nami. Kljub raznovrstnim obljubam (spomnite se samo volitev) je realno pričakovati, da se bodo razmere pri nas odvijale podobno, kot so se drugod. Zato se bomo včasih posluževali tudi nekaterih statističnih podatkov iz tujine, ki so spremljali razvoj stabilnih gospodarstev.

Za uvod poglejmo nekaj podatkov, ki bodo prišli prav vsem varčevalcem, ki prisegajo na nemško marko. Kako ji brezmejno zaupamo, pove dejstvo, da smo lani poleti, ko je bilo potrebno stare bankovce zamenjati za nove, v malo večjem slovenskem kraju na samo eni od bank dnevno zamenjali tudi preko milijon (!) "orlov"! In kaj je sledilo? Povratek "v nogavico", kjer je zadeva najbolj varna. Mimogrede - absolutno varne zadeve ni. Vedno je stvar relativna, odvisno pač, s čim jo primerjamo. Lahko pa govorimo, ko je tema plemenitenje denarja, o najmanj donosni zadevi, to pa je nogavica. Vseeno, ali vzamemo za primer nemško ali nacionalno valuto, sredstev ne plemenitimo, samo hranimo jih. Kaj pa inflacija? "Ja, zato pa kupujem marke," se glasi najpogostejši odgovor. Če zadnje čase spremljate devizne tečaje, ste lahko opazili, da je "začuda" slovenski tolar pridobil na vrednosti proti nemški valuti. Ali po domače - marka je padla za nekaj odstotkov. To pomeni za devizne varčevalce dvojno izgubo. Prva je jasna: v primeru prodaje bi morali sredstva ponuditi pod nakupno ceno. Na drugo izgubo pa največkrat pozabljamo. To je nemška inflacija, ki se odraža na razvrednotenju nemške marke, o njej pa več prihodnjič.

Začenjamo z objavo premoženjskih nasvetov, če vas zanimajo konkretna vprašanja, jih lahko pošljete na Gorenjski glas ali na naslov: Nikola Grubiša s.p., Cankarjeva 23, 8210 Trebnje, mobitel: 0609-631-716. • **Boris Vene**

Pokojnine na tekoči račun in knjižice

Kranj, 7. marca - Zavod za pokojninsko in invalidsko zavarovanje Slovenije je vsem upokojencem, ki jim pokojnino dostavlja pismonoša, poslal pismo, naj se v dveh mesecih odločijo, prek katere banke bodo prejemali pokojnino.

V Gorenjski banki imajo ljudje odprtih 42 tisoč tekočih računov in približno 90 tisoč hranilnih vlog, med njimi je 27 tisoč upokojencev, torej skoraj petina. Upokojencem so skupaj z Gorenjskim glasom poslali pismo, ki vsebuje tudi zahtevek za prenos pokojnine, vanj vpišejo le osnovne podatke, lahko tudi za pooblaščenca, vse ostalo pa uredijo v banki. Organizirali bodo tudi akvizitersko službo, ki bo upokojence obiskala na domu.

Nacionalna finančna družba

Vpisali za 33,3 milijarde tolarjev certifikatov

Kranj, 7. marca - Nacionalna finančna družba je uspešno zaključila tudi vpis druge izdaje delnic njihovih investicijskih družb. Edina med družbami za upravljanje je uspela v celoti uresničiti vpis in vplačilo vseh javno ponujenih delnic.

NFD je vpisla za 33,3 milijarde tolarjev certifikatov, svoje certifikate jih je zaupalo več kot 133 tisoč slovenskih državljanov in tako je najuspešnejša družba za upravljanje. Zategadelj je razumljivo, da so v NFD najbolj zaskrbljeni zaradi zaradi počasnosti lastninjenja. Razkorak med vrednostjo izdanih lastninskih certifikatov in premoženjem, ki je na voljo za njihovo zamenjavo, bo moral biti ustrezno nadomeščen. Verjamem, da državni zbor ne bo ogrozil kredibilnosti slovenskega modela privatizacije in da bo razkorak nadomestil s premoženjem, ki je trenutno v lasti države in ga tudi namerava privatizirati, pravi Stane Valant, direktor NFD.

V NFD zavračajo sedanje predloge sklada za razvoj glede spremembe poteka javnih dražb, saj bi z njimi dosegali menjavo certifikatov za premoženje v razmerju ena proti ena, neodvisno od kvalitete podjetij. Kupci tako v trenutku nakupa ne bi poznali cene, po kateri kupujejo izbrani paket delnic.

Februarja so v NFD imeli skupščine vseh petih skladov in na njih potrdili uspešnost druge izdaje ter sklenili, da bodo šli v tretjo izdajo delnic vseh skladov, ki bodo imele enake lastnosti in pravice kot delnice prvih dveh izdaj. Računajo, da bo z javno ponudbo delnic tretje izdaje začeli v prvih dneh aprila, ponudba pa bo odprta do konca septembra oziroma do dneva prenehanja veljavnosti lastninskih certifikatov.

Terminska borza

Začetek poskusnega trgovanja

Kranj, 7. marca - V ponedeljek, 4. marca, se je začelo poskusno trgovanje na Terminski borzi v Ljubljani, ki bo predvidoma potekalo deset dni.

Trgovanje poteka vsak dan med 10. in 13.30 uro, prek modula borznega informacijskega sistema Ljubljanske borze (BIS) za terminsko trgovanje. Od 13 članov Terminske borze jih je prvi dan s poskusnim trgovanjem začelo enajst: Abanka, Banka Vipa, Dadas, Poslovni sistem, Interfin, Nika, Investiranje in razvoj, Nova Ljubljanska banka, Probanka, Publikum menjalnice, SKB banka, UBK Univerzalna banka in Veritas. Trgovanje je potekalo pretežno z valutnimi terminskimi pogodbami nemških markah, ameriških dolarjih, italijanskih lirah in dolarjih ter markah.

Dejanski začetek trgovanja bo sledil testnemu obdobju, potekal bo na enak način, razlika bo le v tem, da bodo vsi prek BIS sklenjeni posli veljavni, kar za testno obdobje ne velja. Z dejanskim začetkom trgovanja bo Terminska borza začela objavljati tečajnico.

KOLIKO JE VREDEN TOLAR

MENJALNICA	NAKUPNI	PRODAJNI	NAKUPNI	PRODAJNI	NAKUPNI	PRODAJNI
	1 DEM		1 ATS		100 ITL	
A BANKA (Kranj,Tržič)	90,00	91,20	12,60	12,98	8,40	8,98
AVAL Bled	90,50	90,95	12,80	13,00	8,40	8,75
AVAL Kranjska gora	90,20	91,00	12,75	13,00	8,40	8,70
BANKA CREDITANSALT d.d. Lj	90,30	91,00	12,70	13,00	8,40	8,80
EROS (Stari Mayr), Kranj	90,35	90,80	12,80	12,93	8,50	8,70
GEOSS Medvode	90,40	90,90	12,78	12,90	8,50	8,75
GORENJSKA BANKA (vse enote)	89,00	91,20	12,40	12,97	8,13	9,02
HRANILNICA LON, d.d.Kranj	90,50	90,99	12,60	12,99	8,50	8,75
HKS Vigred Medvode	90,00	91,00	12,60	13,00	8,20	8,65
HIDA-tržnica Ljubljana	90,50	90,80	12,80	12,87	8,55	8,69
HRAM ROŽICE Mengeš	90,40	90,75	12,82	12,90	8,53	8,63
ILIRIKA Jesenice	90,10	91,00	12,62	12,90	8,40	8,90
INVEST Škofja Loka	90,40	90,90	12,75	12,99	8,50	8,75
LEMA Kranj	90,40	90,90	12,78	12,88	8,40	8,75
MIKEL Stražišče	90,50	90,99	12,82	12,90	8,40	8,75
NEPOS (Škofja Loka, Trata)	90,45	90,75	12,78	12,86	8,50	8,60
NOVA LB Kamnik, Medvode, Šk. Loka	90,00	91,30	12,67	13,11	8,47	9,07
PBS d.d. (na vseh poštah)	88,00	90,90	11,55	12,90	7,85	8,75
ROBSON Mengeš	90,20	90,80	12,80	13,00	8,40	8,70
SHP-Slov. hran. in pos. Kranj	90,50	91,10	12,70	12,88	8,50	8,75
SKB (Kranj, Radovljica, Šk. Loka)	88,80	91,50	12,60	13,01	8,46	8,74
SLOVENIJATURIST Boh. Bistrica	89,00	-	12,40	-	8,13	-
SLOVENIJATURIST Jesenice	90,10	91,10	12,62	12,95	8,40	8,90
SZKB Blagajniško m. Žiri	90,15	91,20	12,55	13,05	8,25	9,02
ŠUM Kranj	90,40	90,90	12,78	12,90	8,50	8,75
TALON Žel. postaja Trata,Šk.Loka, Zg.Bitnje	90,55	90,75	12,80	12,89	8,60	8,70
TENTOURS Domžale	90,00	91,00	12,70	13,00	8,20	8,60
TROPICAL Kamnik-Bakovnik	90,45	90,79	12,78	12,86	8,50	8,73
UBK d.d. Šk. Loka	89,40	91,20	12,65	12,97	8,40	8,75
WILFAN Kranj	90,40	90,90	12,78	12,90	8,45	8,75
WILFAN Radovljica, Grajski dvor	90,40	90,80	12,79	12,88	8,45	8,65
WILFAN Tržič	90,60	90,80	12,80	12,84	8,60	8,70
POVPREČNI TEČAJ	90,10	90,98	12,67	12,95	8,41	8,77

Pri Šparovcu v Avstriji je ATS ob nakupu blaga po 12,80 tolarjev.

Podatke za tečajnico nam sporočajo menjalnice, ki si pridržujejo pravico dnevnih sprememb menjalniških tečajev glede na ponudbo in povpraševanje po tujih valutah.

MENJALNICA WILFAN
Vaš najboljši partner pri menjavi deviz
P.E. KRANJ, Delavski dom tel.: 064/211-387
P.E. RADOVLJICA, Hotel Grajski dvor tel.: 064/714-013
P.E. TRŽIČ, klet Veletekstil tel.: 53-816
NWIL43

monika šport
SAVNA SOLARIJ
064/22-11-33
BRDO PRI KRANJU FITNES AEROBIKA

HONDA ŽIBERT
NOVO CIVIC
BINGO - 21.900 DEM
SUPER POPUSTI 2.500 DEM
CRX, ACCORD, AERODECK
Britof 173, 64000 Kranj, tel.: 064/242-167
SHONDB

RAMEX d.o.o.
ASTROLOGIJA VEDEŽEVANJE
090 42 47
090 42 48
CENA 78 SIT/30 SEC
SVED17

Spoštovane upokojenke, spoštovani upokojenci !

Dovolite, da Vas povabimo k poslovnemu sodelovanju.

Če želite, že na prvi izplačilni dan lahko razpolagate s celotnim zneskom Vaše pokojnine, ne da bi čakali pismonošo.

Gotovino s hranilne knjižice ali tekočega računa lahko dvigate na katerikoli od več kot 500 pošt v Sloveniji.

Če želite, lahko za razpolaganje z vašim denarjem pooblastite drugo osebo ali pa s pisno izjavo zahtevate na Vaši pošti, da Vam Vaš pismonoša izplača gotovino na domu.

Podrobnejše informacije o vsem tem in ostalih ugodnostih dobite:
pri vseh poštah v Sloveniji
pri Poštni banki Slovenije: v Ljubljani na tel. št. 061 125 90 04
v Mariboru na tel. št. 062 31 576
v Celju na tel. št. 063 442 510

PBS.

Poštna Banka Slovenije in pika!

35. MEDNARODNI SEJEM ALPE ADRIA LETOS 3X!

SEJEM ALPE-ADRIA

Ljubo doma...
DOM
Vse za dom, interierji, gradbeništvo in stavbno pohištvo, vrt in vrtnarjenje, hobi program, keramika in kopalniška oprema
od 4. do 9. marca 1996
od 9. do 19. ure

Navdih sveta...
TURIZEM, ŠPORT IN UMETNOST
S sejmom ALPE ADRIA potekata hkrati tudi 13. slovenski sejem ribolova in lova z mednarodno udeležbo, sejem RIBOLOV IN LOV, ter 5. sejem sodobne umetnosti in antikvitet, AAF - ARS ANTIQUITAS FAIR.
od 18. do 23. marca 1996
od 9. do 19. ure

Ko pohvale dežujejo...
KULINARIKA
Prehrana, oprema za gostinstvo in gospodinjstvo ter oprema trgovin
od 1. do 6. aprila 1996
od 9. do 19. ure

Vse tri sejme ALPE ADRIA, vključno s sejmoma RIBOLOV IN LOV ter sejmom sodobne umetnosti in antikvitet - AAF si lahko ogledate na Gospodarskem razstavišču po enotni ceni, z vstopnico za 1200 SIT. Sejma ALPE ADRIA in ALPE ADRIA - KULINARIKA si lahko ogledate po enotni ceni z vstopnico za 900 SIT. Za ogled posameznega sejma ALPE ADRIA stane vstopnica 600 SIT, vstopnica s popustom, ki jo lahko kupijo šolska mladina, študentje in upokojenci pa 300 SIT. Vstopnice so v prodaji pol ure pred pričetkom in pol ure pred zaključkom delovnega časa sejmov ALPE ADRIA. Tudi na sejma ALPE ADRIA - DOM in ALPE ADRIA se lahko pripeljete ceneje s Slovenskimi železnicami!

LJUBLJANSKI SEJEM

Regijsko tekmovanje "Mladi in kmetijstvo 96"

Blejska Dobrava, marca - V soboto, 9. marca, ob 17. uri se bo v dvorani gasilskega in kulturnega doma na Blejski Dobravi začelo regijsko tekmovanje "Mladi in kmetijstvo 96", ki ga prirejata Društvo podeželske mladine Zgodnjesavske doline in Kmetijska svetovalna služba gorenjske regije.

Sodelovale bodo ekipe iz vse Gorenjske. Tekmovalci bodo na prvi težavnostni stopnji odgovarjali na vprašanja s področja organiziranosti in delovanja podeželske mladine, razvoja podeželja, direktne prodaje pridelkov in izdelkov na kmetiji. Na drugi težavnostni stopnji bodo odgovarjali na vprašanja o ajdi in na tretji težavnostni stopnji o prašičjereji.

Tekmovanje bodo domačini popestrili s krajšim vmesnim kulturnim programom, po končanem tekmovalnem delu pa bo družabno srečanje s plesom. Prireditelji si želijo, da bi se tekmovanja udeležilo tudi čimveč navijačev in znanja željnih kmetovalcev, družabnega srečanja s plesom pa vsi, ki se počutijo mladi po srcu.

Melioracije in okolje

Kranj, marec - V Cankarjevem domu v Ljubljani bo od 21. do 29. aprila potekala mednarodna konferenca "Melioracije in okolje", pripravlja jo Slovensko društvo za namakanje in odvodnjo s sodelovanjem Mednarodne komisije za namakanje in odvodjo (ICID).

Mednarodna konferenca, ki bo imela obliko delavnice, bo izhodišče za mnoga odprta vprašanja na področju urejanja kmetijskih zemljišč, urejanja vodnega režima z drenažo, namakanjem, gradnjo vodnih akumulacij itd. in sonaravnega gospodarjenja na kmetijskih zemljiščih in istočasnem varovanju naravne in kulturne dediščine.

Za konferenco je pripravljenih 120 referatov, ki bodo razdeljeni v štiri skupine: vpliv melioracij na hidrološke in talne lastnosti, vpliv melioracij na ekosistem, socioekomonski in znanstveni vidiki melioracij, melioracije in sonaravna kmetijska pridelava.

Predavanja, tečaji

Cerklje - V ponedeljek, 11. marca, ob 10. uri bo v Zadružnem domu v Cerkljah predavanje o **"Somatskih celicah v mleku in izboljšanju kvalitete mleka".** Predaval bo **dr. vet. med. Jože Rode** iz Veterinarskega zavoda v Kranju, predavanje prireja Kmetijska svetovalna služba Cerklje.

Naklo - V ponedeljek, 11. marca, ob 19.30 bo v prostorih Kmetijske zadruge Naklo **zdravstveno predavanje,** ki je 5. februarja zaradi slabega vremena odpadlo. Predaval bo **dr. Avgust Mencinger** iz Splošne bolnišnice Jesenice. Na predavanje vabita Kmetijska svetovalna služba in Odbor kmečkih žena Naklo.

Kranj - V torek, 12. marca, ob 20. uri bo v prostorih Srednje mlekarske in kmetijske šole Kranj predavanje **"Borelia - nevarna bolezen, ki se prenaša s klopom."** Predavala bo **dr. Hafnerjeva** iz Zavoda za zdravstveno varstvo Kranj. Na predavanje vabita Kmetijska svetovalna služba in Odbor Sloga pri Društvu kmečkih žena Kranj.

Poljče - V sredo, 13. marca, ob 15. uri bo Kmetijska svetovalna služba iz Radovljice pripravila praktični prikaz **vzgoje in pomlajevanja sadnega drevja.** Prikaz bo vodil **dipl. ing. Tine Benedičič** v sadovnjaku Slavka Ferjana v Poljčah 16, po domače pri Matuču. Ker je spomladi v starih kmečkih sadovnjakih veliko opravil, zanemariti pa ne smemo tudi mladih nasadov, bo praktični prikaz privlačen tako za kmetovalce kot za vse druge.

OBČINA
TRŽIČ
TRG SVOBODE 18, 64290 TRŽIČ
TEL.: 064 50 072, FAX: 064 50 790

Obvestilo kmetom občine Tržič

Ob obilnem sneženju in dežju ter hudem mrazu v zadnjih dneh preteklega in v začetku letošnjega leta je prišlo do nastanka večjih škod v kmetijstvu, še zlasti pa v gozdarstvu. Lastniki gozdov in drugih poškodovanih parcel (sadovnjaki in podobno) so dolžni les pospraviti, da ne bi prišlo do še večje škode zaradi razvoja škodljivcev (podlubnikov), z nastopom toplejšega obdobja in pogojev za namnožitev.

Na podlagi 48. člena Zakona o gozdovih (Uradni list RS, št. 30/93) in Odredbe o financiranju in sofinanciranju vlaganj v gozdove iz sredstev proračuna RS (Uradni list RS, št. 85/94) obstaja možnost sofinanciranja stroškov spravila lesa, pokritja stroška nabave sadik in delnega sofinanciranja sajenja sadik.

Več informacij o teh možnostih lahko dobite na Zavodu za gozdove - Krajevna enota Tržič, tel. 53-395.

Po Zakonu o dohodnini (Uradni list 71/93) in Odredbe o ugotavljanju obsega škode in zmanjšanega donosa na gozdnih zemljiščih (Uradni list RS, št. 58/94) lahko lastniki gozdnih parcel uveljavljajo posebne olajšave pri odmeri davka.

Če škoda presega 20 %, je možno pri Republiški upravi za javne prihodke - Izpostavi Tržič, vložiti zahtevek, da se davek odmeri od zmanjšanega katastrskega dohodka.

Zmanjšan donos na kmetijskih zemljiščih ugotovi komisija, ki jo imenuje Občina Tržič, na gozdnih površinah pa komisija, ki jo imenuje Zavod za gozdove.

Župan:
Pavel Rupar, l.r.

Pesticidi so nevidni človekov sovražnik

Večja kontrola nad pesticidi

Tečaji o varnem delu s pesticidi, njihova prodaja na recept in ustanovitev Agencije za strupene snovi so del dinamike reševanja tega perečega problema.

Ljubljana, 5. marca - Pomlad se bliža in z njo tudi čas opravil na vrtovih in na poljih. Tako vrtičkarji kot kmetje si bodo priskrbeli potrebna semena, gnojila in tudi zaščitna sredstva - pesticide. Pesticidi pa so najnevarnejši strupi, kar jih je proizvedel človek, pravi Anton Komat, avtor knjige Pesticidi, ubijalci življenja, zaradi katere je završalo v slovenskih medijih, v nejevoljo pa spravilo kmete, ki so prepričani, da je vse skupaj le gonja proti njim.

Prav zaradi polarizacije gledanja na to zelo resno in življenjsko pomembno področje, pisanje o pesticidih in njihovih učinkih ne sme biti nikoli odveč. Pri človeku pesticidi povzročajo sindrom kronične utrujenosti, strese, poškodbe živčnega sistema in možganov, rakasta obolenja, genetsko deformacijo in mutacije, vam zna povedati Komat, ki je pred nastankom svoje knjige pregledal okoli tristo tujih literatur s tega področja.

Kemične multinacionalke skrivajo podatke

Na večernem klepetu Izza kongresa, ki ga je v torek organiziral Svetovni slovenski kongres, je Anton Komat o pesticidih povedal še marsikaj drugega, javnosti zamolčanega ali nejasno povedanega. Kot prvo - količina njihove svetovne proizvodnje. Ti podatki so skrbno skriti v dosjejih kemičnih multinacionalk, dostopa do njih pa nima niti Svetovna zdravstvena organizacija (WHO). Le na podlagi letnih poročil o ustvarjenem prometu v posameznih multinacionalkah lahko WHO približno ugotovi, kolikšno morje raznoterih toksinov letno preplavi svet. Tako so prišli do številke 5 milijonov ton na leto ali kilogram na vsakega Zemljana.

Komat tudi pravi, da pesticidi nimajo tako velikega učinka, kot je velika njihova nevarnost. Po podatkih WHO-ja na Japonskem porabijo 85-krat več pesticidov kot v Afriki, a je pridelek le 4,5-krat večji. V primerjavi z Evropo Japonci porabijo 5-krat več pesticdov, pridelajo pa le 1,5-krat več hrane kot Evropejci. Seveda pa je pri tem treba vedeti, da je Japonska vendarle manjša kot omenjeni celini, da ima tako tudi manj pridelovalnih površin.

Stopnja bioakumulacije insekticidov je desetkratna, kar pomeni, da se količina insekticidov v ptiču, ki poje črva z desetimi enotami strupa, podeseteri. In tako naprej. Končni člen prehranjevalne verige pa je človek, ki je s tem najbolj na udaru. Gre za nekakšen začaran krog, kjer človek iztreblja samega sebe. Pri vsem tem pa je treba vedeti, da se učinki pesticidov ne pokažejo takoj, ampak v obliki mutacije na našem potomstvu.

Rešitev je v poostreni kontroli

Komat je svoje videnje reševanja problema s pesticidi strnil v pet točk. Najprej je treba podučiti kmeta o njihovi nevarnosti in s tem o pravilnem ravnanju s pesticidi. Kot pravi Komat, je kmet prva žrtev. Na prvem kongresu preventivne medicine, ki je bil na Bledu, so postregli s podatkom, da 87 odstotkov kmetov pri škropljenju ne uporablja zaščite. To je lahko usodno za njegove potomce. Zato so posebni tečaji za ravnanje s strupenimi snovmi nujnost.

Pod drugo mora vlada prepovedati vse kancerogene toksine, vse ostale pa morajo izdajati na recept. V Sloveniji še vedno prodajajo 25 vrst pesticidov, ki so v Združenih državah Amerike zaradi njihove nevarnosti prepovedani. Prodaja pesticidov je v Sloveniji prosta, kupi jih lahko vsak državljan, Komat pa se bori proti temu: "Si predstavljate, da 5 kilogramov najnevarnejšega toksina pobije celotno Bohinjsko jezero? Kupi pa ga lahko kdorkoli."

Nujno je treba tudi poostriti kontrolo nad uvoženo hrano. Komat opozarja predvsem na tista živila, ki prihajajo iz držav - članic CEFTE, torej iz Vzhodne Evrope. Toda problematična niso samo ta živila, saj se je pred kratkim na ljubljanski tržnici prodajala tudi solata, ki so jo v Italiji zaradi oporečnosti odvažali na smetišče, je bilo slišati na torkovem klepetu v prostorih Svetovnega slovenskega kongresa. Pri tem je bila podana tudi ideja, za katero se slovenski kmetje že dolgo borijo, da bi razvili znamko za neoporečne slovenske pridelke. Pod to znamko bi se taki pridelki lahko prodajali dražje.

Zadnja stvar, ki jo Komat predlaga, je ustanovitev Agencije za nadzor strupenih snovi. Trenutno je to področje razkropljeno med tri ministrstva, zato je težko pričakovati, da bo kmalu prišlo do kakega premika. Posebna agencija za strupene snovi bi ta problem v dobršni meri rešila.

Gre res le za gonjo proti kmetom?

Veliko slovenskih kmetov ogorčeno gleda na pogostno pisanje o pesticidih. Pravijo, da so se vsi naprtili proti njim, ki so pri vsem tem še najmanj krivi. Tudi Komat je dejal, da je kmet na žalost prva žrtev. Mogoče se je tudi dejansko ustvarilo kmetu sovražno ozračje. To seveda do njih ni pravično, saj navsezadnje slovenska zemlja še ni tako zastrupljena, to priznava tudi Komat. Vendar pa se morajo tudi kmetje zavedati, da so pesticidi zares nevarne snovi, saj ima 6300 kilogramov pesticidov enak učinek na zdravje kot radioaktivno sevanje atomske bombe hirošimske moči. Ker se v biopridelavo ne da presedlati čez noč, bodo pesticidi še dolgo sestavni del zatiranja plevela in insektov. Kmetje, sadjarji in vrtičkarji pa lahko vseeno izbirajo manj škodljiva zaščitna sredstva, se poučijo o varnem delu z njimi. Ena izmed rešitev je tudi način integriranega pridelovanja, ki je nekakšna vmesna pot do biopridelave. • **S. Šubic**

Mehanizacija na kmetiji

Strojni krožki - čisti računi, dobri sosedje

Pri nakupu mehanizacije na kmetiji je vedno bolj v ospredju vprašanje, kaj se izplača. Kdor tega ne spozna, ga bodo k temu razmere prisilile.

Žiri, 7. marca - V ponedeljek sta Kmetijska svetovalna služba Enota Škofja Loka in KGZ Mercator Sora Žiri organizirali predavanje o mehanizaciji na kmetiji, ki se je ob dobri in odzivni udeležbi na koncu razvilo v pogovor o tem, kaj se izplača in kako se pri tem organizirati. Cerkljani predlagajo, da se strojni krožek, ki že deluje v Cerknem razširi še na Žiri in Idrijo.

Za predavanje priznanega strokovnjaka za kmetijsko mehanizacijo, svetovalca Kmetijske svetovalne službe Novo mesto **mag. Marjana Dolenška** bi vsekakor veljalo ugotoviti, da je na zanimiv, predvsem pa dobro pripravljen način izpolnil tisto, kar je obljubljalo vabilo: kako se odločati pri nakupu kmetijske mehanizacije, kako izračunati gospodarnost pred takim nakupom, in kako se lotiti samega nakupa, da si trgovci ob tem, zaradi drobnih ukan ne bodo meli rok. Predstavil je celoten potreben proces odločanja in izbire, zlasti podrobno pa še na nekaj konkretnih primerih način izračuna gospodarnosti predvidene naložbe. Pri tem je prisotnim predstavil temeljito izdelan **Katalog stroškov kmetijske mehanizacije** (pripravljen pri reviji Kmetovalec), ki na sorazmerno enostaven način omogoča izračun tega, ali se nakup stroja, glede na predviden obseg uporabe, vsaj dolgoročno izplača. Izračuni, ki so bili tokrat opravljeni ob sodelovanju prisotnih kmetov, so seveda pokazali, da se v današnjih razmerah v kmetijstvu zelo redko račun ugodno izide, in da bi bilo v večini primerov na sorazmerno majhnih kmetijah veliko bolj gospodarno, če bi posamezne stroje le najeli. Zelo odločno je bilo poudarjeno dejstvo, da velike izbire pri tem ni: ali bodo uporabniki to sami spoznali, ali pa jih bodo v to razmere prisilile. Prisotni so se sicer odzvali z opozorili na to, da se pri takih izračunih pogosto spregleduje, da so vremenske razmere lahko zelo huda omejitev, hkrati pa nekatere izkušnje npr. s strojnimi skupnostmi, zlasti kar zadeva vzdrževanje strojev, niso najboljše.

Tudi na to pa je imel predavatelj svoj odgovor: v drugem delu predavanja je predstavil možnosti in načela organiziranosti strojnih krožkov, saj je znan pobudnik take oblike medsebojne pomoči sosedov. Bistvo takega krožka je v tem, da si sosedje, glede na to, kako so strojno opremljeni, pri posameznih delih pomagajo, pri čemer vsak dela **le s svojim strojem in za plačilo**, ki je že naprej dogovorjeno oziroma cena ure natančno znana ter strokovno utemeljena. Tak pristop omogoča povsem čiste račune, to pa je tudi pogoj za dobre odnose. Ko se na tak način organizira več sosedov v širšem okolju - več je članov, več je možnosti za to, da se bo našla pomoč v pravem trenutku - nastopi le še problem izmenjave informacij, to pa je naloga vodje krožka. Ta naj bi se ukvarjal s posredovanjem teh del poklicno, država pa obljublja, da bo pokrila polovico stroškov zanj. • **Š. Žargi**

KRANJ d.o.o.
GITAS
Trgovina
Gorenjesavska 15, Kranj
Tel.: 223-820, 223-830
Servis
Kališnikova 26, Kranj
Tel.: 241-592
KÄRCHER

Promocija kmetij v letošnjem letu

Priden pujsek daleč pride

Kranj, 7. marca - Zadružna turistična agencija Vas bo najuspešnejši svetovni film - zgodbo o pujsku, ki postane pes ovčar - izkoristila za promocijo življenja na kmetijah. Pred kino dvorane bodo postavili stojnice, kjer bodo prodajali piškote in kruhke v obliki živali ter tovrstne izdelke domače obrti.

Med gosti, ki jih na naše turistične kmetije pripelje agencija Vas, je kar polovica domačih. Ker za promocijo nima veliko denarja, so se odločili, da izkoristijo predvajanje svetovne filmske uspešnice v Sloveniji, filmsko zgodbo o pujsku, ki postane pes ovčar. Film Babe je bil namreč nominiran že za sedem oskarjev. Film so danes začeli predvajati v Ljubljani, nato ga bodo marca in aprila vrteli tudi v drugih slovenskih krajih.

Agencija Vas bo pred kino dvorane postavila stojnice, kjer bo na voljo informativno gradivo na temo pujska in drugih domačih živali, predvsem piškotè in kruhke v obliki živali in tovrstne izdelke domače obrti. Vsaka kmetija bo lahko prodajala karkoli na to temo, seveda po predhodnem dogovoru z agencijo Vas. Kmetija bo seveda lahko imela na stojnici svoj informacijski material, vsi družinski člani pa si bodo film ogledali brezplačno. Pred začetkom predstave bodo gledalcem predstavili kmetijo in izžrebali družino, ki bo na njej lahko preživela vikend v maju ali juniju.

Vsaka kmetija bo torej prispevala vikend paket za eno družino izven sezone, imela pa bo možnost promocije in prodaje na stojnici. Zaželeno pa je, da pripeljejo k stojnici tudi kakšno domačo žival, ni nujno, da je to pujsek, lahko je pes, mačka, koza...

V Ljubljani bodo z akcijo začeli že ta konec tedna (v soboto in nedeljo), v drugih krajih kasneje.

Brigita Langerholc na evropskem dvoranskem atletskem prvenstvu

TEČI HITREJE OD 54 SEKUND

Brigita Langerholc iz Škofje Loke, atletinja kranjskega Triglava, je po Poldetu Mileku prva članica kranjskega kluba, ki odhaja na tekmovanje tako visokega ranga. Tekla bo na 400 metrov. Prvič starta že danes.

Norme za nastop na prvenstvu niste dosegli, vendar so vas vseeno vključili v reprezentanco. Je bilo normo sploh mogoče doseči?

"Direktor državne atletske reprezentance Milan Lorenci mi je najprej rekel, naj kar pridno treniram, nekaj dni zatem pa povedal, da grem na evropsko prvenstvo. Do norme mi je manjkalo pol sekunde. Normo bi težje dosegla, lahko pa bi tekla pod 54 sekundami, če bi imela vsaj še eno kakovostnejšo tekmo."

Kaj je vaša želja oziroma cilj v Stockholmu?

"O uvrstitvi težko govorim,

ker ne vem, koliko nas bo tekmovalo in kakšna bo konkurenca. Uvrstitev med deseterico bi bila odlična uvrstitev, zame pa je najbolj pomembno, da tečem pod 54 sekundami. Tudi trener Vučko mi je napovedal rezultat okrog 53,70 ali 53, 80. Njegovo napoved bom skušala uresničiti."

Ste športnica, ki zna prenesti breme odgovornosti na pomembni tekmi, ali tekmovalka, ki jo odgovornost zlomi? Evropsko prvenstvo pa je le veliko tekmovanje.

"Ob lanskem evropskem mladinskem prvenstvu je tokratno prvenstvo moje največje tekmovanje. To bo izkušnja več za prihodnje velike tekme. Ena takih bo prihodnje leto, ko bo svetovno prvenstvo mladih članov do 23 let. Treme ponavadi nimam. Malo me muči le takrat, ko gre za kolajne, kar pa me v Stockholmu ne bo obremenjevalo. Lahko bom sproščeno in zbrano tekla s taktiko, ki je odvisna od pripravljenosti in izkušenj. Tek na 400 metrov je disciplina, v kateri uspeh ni toliko odvisen od starta kot na 100 metrov. Škoda, da ne gre v Stockholm tudi Marcela Umnik. Čeprav ni dosegla norme, bi nastop zaslužila."

• **J.Košnjek, slika L. Jeras**

BOKS

PET GORENJCEV - PET KOLAJN

Kranj, 6. marca - Konec prejšnjega tedna je bilo v Mariboru državno posamično prvenstvo, na katerem je nastopilo 65 boksarjev, med njimi tudi pet članov BK Kranj. Ti so na tekmovanju odlično nastopili, saj so osvojili kar pet medalj, od tega štiri zlate.

Med mlajšimi mladinci je v peresno lahki kategoriji zlato priboksal **Škofjeločan Mario Živkovič**, med mladinci je v polsrednji kategoriji najbolje v državi boksal **Kranjčan Zoran Makarič**, med člani pa sta zlato osvojila **Nedžad Salkič iz Tržiča** v bantam kategoriji in **Sebastijan Novak iz Kranja** v peresno lahki kategoriji. **David Justin iz Radovljice** je izgubil le finalni boj in domov prinesel srebro. "S pomočjo novega direktorja kluba Frenka Gorjanca in dveh sponzorjev, Power Unlimited ter Dina Bureka, nam je uspelo zbrati toliko denarja, da smo lahko odšli v Maribor in tam uspešno nastopili. Žalostno pa je, da se naš najboljši boksar, ki v Sloveniji nima konkurence, Sebastijan Novak, ne bo mogel udeležiti evropskega prvenstva, saj klub za to nima denarja in bo namesto njega na tekmovanje odpotoval predstavnik bogatejšega kluba. Sebastijan se je zato tudi odločil, da ne bo več boksal kot amater, ampak se bo podal med profesionalce," je po prvenstvu povedal trener BK Kranj Dušan Čavič. • **V. Stanovnik**

GOLF

V BTC so odprli prvo dvorano za igranje golfa v Sloveniji

SNEG NE BO VEČ OVIRA

Igralci golfa bodo odslej lahko prišli na svoj račun vse leto, pa tudi učenje golfa bo cenejše in lažje

Ljubljana, 8. marca - "Že blizu pet let je tega, kar sem na Japonskem videl dvorano za golf in začel razmišljati, da bi tudi v Sloveniji lahko imeli kaj podobnega. Končna odločitev pa je padla, ko sem takšno dvorano videl v Zagrebu in pomislil, da je čas, da tudi pri nas poskrbimo, da bodo golfarji lahko vadili in igrali vse leto," je na tiskovni konferenci ob odprtju prve dvorane za vadbo in igranje golfa pri nas povedal vodja projekta Iztok Zakovšček iz Lesc.

Seveda je bilo od ideje do uresničitve potrebnih nekaj mesecev, saj so prostor v hali 3 ljubljanskega BTC začeli urejati v začetku novembra lanskega leta, minuli torek pa so golfarji poskusili s prvimi udarci. Investicija je vredna okoli 250 tisoč DEM, v dvorani pa je vse, kar je potrebno za učenje in igranje golfa, razen kilometrskih razdalj. Tako je moč vaditi začetni udarec, na voljo je devet lukenj, bunker za dolge udarce, pa tudi specializirana trgovina in bar, kjer sprejemajo rezervacije (061 - 185 28 24). V kratkem pa ob igrišču pričakujejo še sodoben golf simulator.

Golfarjem, tako dobrim igralcem kot začetnikom, bodo pri vadbi pomagali učitelji, dvorana pa je že odprta vsak dan od 10. do 24. ure. Kot je v imenu Nike Indoor golf povedal Iztok Zakovšek, bodo mesečno prirejali golf turnirje, zaenkrat pa bo igrišče odprtega tipa in za vstop vanj ne bo potrebnih posebnih izkaznic.

• **V. Stanovnik**

KOŠARKA

REPUBLIKA BOLJŠA OD TRIGLAVA

Kranj, 8. marca - Košarkarji Triglava so v boju za obstanek v A1 ligi gostovali pri Republiki in izgubili 111:74 (63:36). Ekipa Loka kave pa je bila v sredo gost Ježice. Ločani so iz Ljubljane prinesli zmago 61:86 (41:38).

V razigravanju za uvrstitev od 9. do 16. mesta, oziroma za A1 ligo, bo ekipa Triglava jutri gostovala pri Krki v Novem mestu, v razigravanju za uvrstitev od 17. do 24. mesta pa bo ekipa Loka kave v domači dvorani na Podnu jutri ob 18. uri gostila ekipo Slivnice. V B moški ligi ekipa Didakte v nedeljo odhaja na gostovanje v Prebold, v 1. ženski SKL pa Odeja Marmor gostuje pri ŽKK Celje. • **V.S.**

VABILA, PRIREDITVE

Finale Alpskega pokala v skokih in nordijski kombinaciji - Smučarski klub Triglav bo jutri in v nedeljo organizator letošnjega finala Alpskega pokala v skokih in nordijski kombinaciji za mladince. Glede na prijave naj bi v Planici nastopilo okoli 150 tekmovalcv iz Nemčije, Avstrije, Švice, Francije, Italije, Češke in Slovenije. Jutri bo na sporedu tekmovanje, ki bi sicer moralo biti januarja v Franciji, pa je zaradi pomanjkanja snega odpadlo, v nedeljo pa bo tekma po koledarju FIS. Jutrišnji tekmovalni spored se bo začel ob 9. uri s tekmo kombinatorcev v skokih, pa tudi nedeljski program se bo začel ob 9. uri. Oba dneva bo nastopil tudi Primož Peterka, pomemben pa bo tudi nastop kombinatorcev Perka in Cuznarja, ki imata velike možnosti za osvojitev letošnjega Alpskega pokala. • **V.S.**

Hokejski turnir malčkov v Kranju - HK Triglav Kranj bo v dvorani Gorenjskega sejma v Kranju organizator III. memoriala Rudija Zalokarja, katerega pokrovitelj je PPC Gorenjski sejem. Na turnirju bodo nastopali hokejisti letnika 1984 in mlajši, v Kranj pa so povabili pet ekip, ki se bodo skupaj z domačimi hokejisti potegovali za čimboljšo uvrstitev. Tekmovanje se bo začelo že danes popoldne ob 17. uri s tekmo med HK Olimpija in slovaškim Zvolnom, jutri pa bo prva tekma ob 8.30 uri. Ob 10.30 bo uradna otvoritev turnirja, tekme pa bodo nasto sledile do 16.45, ko bodo organizatorji najboljšim podelili priznanja. • **V.S.**

Dva boarder crossa na Voglu - Slovenski pokal deskarjev v prostem slogu se bo nadaljeval jutri in pojutrišnjem, ko bosta na Voglu dve tekmi v disciplini boardercrossa. • **V.S.**

Odprto teniško prvenstvo Živil - Jutri, z začetkom ob 9. uri, se bo na teniških igriščih hotela Bor v Preddvoru začelo prvo letošnje odprto teniško prvenstvo v seriji Živila 96. Prijave sprejemajo še danes po telefonu 45-080. • **V.S.**

Odbojkarski spored - Ta konec tedna odbojkarice Bank Austria Bleda čaka težko gostovanje v Mariboru, že danes pa imajo odbojkarji Minolte Bled tekmo v Ravnah. S tekmo proti ŠDO - Brezovica jutri ob 20. uri v SCUI - ŽIC začenjajo s tekmovanjem v play outu tudi odbojkarji Žirovnice. Nadaljuje pa se tudi tekmovanje v 2. in 3. DOL. Doma igrajo - moški - Astec Triglav : Bovec (ŠD Planina ob 16. uri), Plamen : Bohinj (OŠ Lipnica ob 18. uri) - ženske - Lango Šenčur : Bled II (OŠ Šenčur ob 18. uri), Bohinj : Šentvid II (OŠ B.Bistrica ob 18. uri), Mehanizmi Kropa : Nova Gorica II (OŠ Lipnica ob 16.uri). • **B.M.**

Rokometni spored - V II. državni ligi za moške bosta tokrat na Gorenjskem dve tekmi. Preddvor bo jutri, v soboto ob 18. uri, gostil G. Best Grosuple, Šešir pa prav tako jutri ob 20. uri, Inles Ribnico. Besnica odhaja na gostovanje k Delmar Izoli. • **V.S.**

Malonogometni spored - Danes zvečer bodo ljubitelji malega nogometa v Škofji Loki spet prišli na svoj račun. Oba gorenjska ligaša namreč igrata 13. krog v dvorani na Podnu. Marmor bo ob 19. 30 gostil šentjurski Juventus, Alples pa se bo ob 21. uri pomeril z vodilno ekipo Elektro Rogiča iz Ljubljane. • **V.S.**

Vaterpolo spored - S polfinalnimi boji najboljše četverice se bo jutri nadaljevalo državno prvenstvo. Na olimpijskem bazenu v Kranju se bosta ob 20.30 uri srečali ekipi Triglava in Probanke L. Maribor, v Ljubljani pa bo srečanje med Ljubljano in Micom Koprom. • **J.M.**

Z DP v Las Vegas - Samo Medved je v nedeljo ubranil naslov državnega prvaka v streljanju dvorani, v ponedeljek pa je skupaj z drugimi slovenskimi lokostrelci, Matjažem Kamnarjem, Jankom Strojanom, (člani KL Moste) ter Robertom Levstekom, članom LK Tržič, odpotoval v ameriški Las Vegas, kjer bodo nastopili na največjem letošnjem dvoranskem tekmovanju na svetu. • **M. Vo.**

Pokal Krvavec - ASK Triglav v sodelovanju z RTC Krvavec jurti, v soboto, prireja 2. tekmo za Pokal Krvavec. Prijave sprejemajo v klubski koči med 9. in 10. uro. • **V. S.**

Nogometni spored - Za zdaj potekajo ligaška tekmovanja samo v prvi in drugi državni ligi, v tretji, mladinski in kadetski ligi pa se bodo začela tekmovanja prihodnji teden. Za nas je zanimiva druga liga, kjer igra **Naklo.** Po uspehu s Črnučami v Dekanih morajo Naklanci tudi tokrat na gostovanje k Rudarju Trbovlje. Tekma bo v nedeljo ob 15. uri. Točka tudi tokrat ni nedosegljiva, pravijo v Naklem. • **J.K.**

HOKEJ

Hokejisti Acronija Jesenic so premagali Olimpijo Hertz

BRATAŠ BOLJŠI OD REDDICKA

V tretji finalni tekmi letošnjega DP je Jeseničanom po podaljšku in kazenskih strelih uspelo premagati Ljubljančane in znižati izid finalnih dvobojev na 2:1

Kranj, 8. marca - Po petnajstih zaporednih porazih z ekipo Olimpije Hertz je v nedeljo v Podmežakli kazalo, da Jeseničani v tej sezoni ne bodo več uspeli zbrati moči in premagati večnih rivalov iz Ljubljane. Toda z gorenjsko trmo in požrtvovalno igro so na tretji finalni tekmi v torek vendarle uspeli v rednem delu tekme igrati 5:5, v podaljšku golov ni bilo, po kazenskih strelih pa je bil končni rezultat 6:7 za Acroni Jesenice.

Torkova tekma v Tivoliju je bila razburljiva in napeta do konca. Domači so prek Laylina povedli, izenačil je Jure Smolej, rezultat prve tretjine 2:1 pa je postavil Tomaž Vnuk. Štiri minute pred koncem drugega dela srečanja je mrežo Reddicka uspelo zatresti Ildarju Rahmatuljinu, ki je izenačil na 2:2, nato pa sta v 39. minuti zadela Haas in Nienhuis. Ko je že kazalo, da bodo domači odšli na odmor z dvema goloma prednosti, pa je Aleš Sodja znižal na 3:4. To pa je Jeseničanom dalo nove upe za zmago. Jeseničani so prek Dejana Varla v 48. minuti izenačili, slabo minuto po tem pa je zadel Ivo Jan. Končni rezultat rednega dela srečanja 5:5 je postavil Andrej Razinger deset minut pred koncem. V podaljšku ni bilo golov, pri kazenskih strelih pa se je izkazal jeseniški vratar Brataš, ki ni ubranil edino strela Jureta Vnuka. Za Jeseničane pa sta zadela Bausolei in Aleš Sodja. Tako je po treh finalnih tekmah rezultat 2:1 za Olimpijo Hertz, Jeseničani pa imajo priložnost za izenačenje že **danes, ko se bo v Podmežakli ob 18. uri začelo četrto finalno srečanje.** Peta tekma bo v nedeljo v Tivoliju.

Tudi v boju za tretje mesto državnega hokejskega prvenstva je rezultat 2:1. V sredo zvečer so namreč hokejisti Sportine na Bledu gostili Triglav in zmagali z rezultatom 5:2 (2:1, 2:1, 1:0). Četrta (in morda že zadnja) tekma za tretje mesto bo jutri ob 18. uri v Kranju. • **V.S.**

KEGLJANJE

ZADNJI KROG ZA PRVAKA

S 13. krogom se je tekmovanje v Gorenjski kegljaški ligi približalo koncu, prvaka pa bo dal zadnji krog, saj so v igri zanj še trije klubi.

V tem krogu in tudi v zaostali tekmi 12. kroga so bili doseženi pričakovani rezultati - vse domače ekipe so zmagale. Omeniti pa gre odličen, najboljši rezultat v tej sezoni, ki ga je dosegel igralec Ljubelja Keršič z 925 keglji in prispeval levji delež k zmagi nad vodečo ekipo lige.

Rezultati: 13. krog EP COM. JESENICE : S. JENKO 6:2, LJUBELJ : ADERGAS JAMA 7:1, TRIGLAV : ELAN 6:2, LUBNIK : KR. GORA 5:3, zaos. tek. 12. kroga EP COM. JESENICE : LJUBELJ 5:3.

Vrstni red: 1. ADERGAS - JAMA 18 točk, 2. EP COMMERCE JESENICE in LUBNIK 16 točk...

Zadnji krog jutri, v soboto, 9. marca ob 15. uri ELAN : LJUBELJ, ob 16. uri ADERGAS-JAMA : EP COM. JESENICE, S. JENKO : LUBNIK, KR. GORA : TRIGLAV.

• **Jože Pogačnik**

SMUČARSKI SKOKI

KRANJČANI NAJBOLJŠI

Ljubno ob Savinji, 28. februarja - SSK Velenje je bilo organizator pikala Cockte za mladince do 16 let. Tekma se je odvijala na K 75 M. Daleč največ uspeha so imeli mladi Kranjčani, ki so imeli prve štiri in še dva do 10. mesta. Rezultati: 1. Robert Kranjec 203,7 t 69 in 67 m, 2. Uroš Peterka 201,7 t 69 in 67 m, 3. Primož Delavec 187,4 t 71,5 in 63,5 m, 4. Bine Norčič (vsi Triglav) 186,8 t 66,5 in 66 m, 6. Miha Rihtar (Triglav), 7. Simon Šturm (alpina Žiri), 10. Gašper Čavlovič (Triglav).

• **J. Bešter**

TEK NA LIMBARSKO GORO

V nedeljo, 10. marca, bo Dušan Mravlje tekel iz Kranja na Limbarsko goro, kjer bo cilj 8. tradicionalne prireditve POHOD PO NAGELJ NA LIMBARSKO GORO. Na prireditev so še posebej vabljene matere, žene in dekleta. Dostopi so iz Moravč (1,5 ure), Krašne (1,5 ure) in Trojna (2,5 ure) zelo počasne hoje. Tudi Dušan Mravlje bo kljub teku potreboval kar nekaj časa, da bo predvidoma ob 13. uri pritekel na prireditveni prostor na Limbarski gori, kjer bo seveda že nadvse veselo ob dobri gostinski ponudbi in zabavi.

Urnik teka Dušana Mravljeta je takšen:

Kranj	7.30
(občina - mimo Prešernovega gaja, do Kokrškega mostu in nato v smeri Brnika)	
Brnik	8.30
Mengeš	9.15
Domžale	9.45
Vir	10.15
Radomlje	10.30
Rova	10.40
Lukovica	11.15
Moravče	12.15
Limbarska gora	13.00

Na štartu v Kranju bodo Mravljeta pospremili na pot župani občin, skozi katere bo tekel, na štartu in ob progi pa ne bo odveč tudi vaša spodbuda, spoštovani bralci Gorenjskega glasa, ki je eden od pokroviteljev teka.

KOMENTAR

Kar je tvoje, je moje!

(Kar je moje, te pa nič ne briga!)

Jože Dežman

Radovljiški župan je v sredo, 6. marca 1996, na 13. seji občinskega sveta, povedal, da so ovadili policiji neznanega storilca. Zakaj?

Občina Radovljica je pozvala lastnike, ki imajo ustrezna zemljišča, na katerih bi bilo možno urediti občinski Center za ravnanje s komunalnimi odpadki, naj jih ponudijo občini v najem ali prodajo. Javilo se je več ljudi. Nekateri so svoje ponudbe poslali pod šiframi. In kljub temu se imena teh ponudnikov kar na lepem znajdejo na plakatih, s katerimi "Vaški odbor Dvorska vas obvešča javnost, da ponujajo gozdove za ***smetišče*** *naslednji krajani".*

Očitno je pri nas vedno več ljudi, ki jemljejo zakon v svoje roke. Značilno za moralno fiziognomijo odbora je, da so lepili plakate vsepovsod, kjer ni dovoljeno. Pod plakat se niso podpisali z imeni in priimki. Ponudnikom grozijo po telefonu. In vse to se jim zdi popolnoma normalno, saj so na koncu plakata napovedali: "Ponudbe o ostalih ponudnikih bomo objavili prihodnjič."

Gospodje iz vaškega odbora niso ubrali zakonitih poti izražanja svoje jeze, ampak so se raje spravili kar neposredno na svoje sosede in jim začeli groziti. Še bolj zanimivo pa je to, da svetniki vladajoče koalicije SDSS-SLS-SKD niso sprejeli sklepa, po katerem naj se občinski svet oz. ustrezne občinske službe ne pogajajo z ljudmi, ki uporabljajo teroristične metode. Torej se jim ne bi zdelo nič nenavadnega, če bi nekega dne npr. nekdo na plakatu namigoval, da je npr. x rogonosec, da je y perverzнež, da je q peder ipd. Tudi se jim ne bi zdelo nič nenavadnega, če bi jim sosedje začeli groziti, da ne smejo biti na svojem vrtu, da naj ne obirajo svojih češenj ali naj se ne vozijo s svojim avtom?

Skratka, gospoda v koaliciji se ne more dogovoriti niti o elementarnih ciljih, ki naj bi jih zagovarjali. Sposobni so bili pogoltniti skoraj vse funkcije, niso pa še ugotovili, da so s tem prevzeli ustrezno politično odgovornost. Župan pa prav tako zaposluje razne pripravnike z ustreznim političnim profilom in manj ustrezno izobrazbo, med več kot dvajsetimi zaposlenimi na občinski upravi pa ni niti enega s pravno izobrazbo, ki bi ga v takih primerih krvavo potrebovali.

Primer pa je posebej zanimiv za radovljiške davkoplačevalce. Projekt deponiranja komunalnih odpadkov je bil konec leta 1994 v 4. fazi, stroški najema deponije na Črnivcu za to leto so bili nekaj deset tisoč mark. V letu 1995 smo ostali pri četrti fazi, stroški najema in odškodnin za Črnivec, so se povzpeli na nekaj sto tisoč mark. Če bodo koalicija SDSS-SLS-SKD, župan in občinska uprava nadaljevali tako neodgovorno kot doslej, se nam letos lahko zgodi še kaj hujšega.

Npr. predlagani stroški za nakup zemljišča za deponijo so v osnutku proračuna (samo za občino Radovljica) ocenjeni na kakih 800.000 DEM. 800.000 DEM je pripravljenih za neko operacijo, o kateri se koalicija SDSS-SKD-SLS sploh še ni dogovorila, niti se niso pripravljeni dogovarjati o političnem konsenzu z opozicijo. Tako je možno, da bomo plačevali raziskave na lokaciji A, kupili zemljišče B in se na koncu odločili za lokacijo C ali pa morda vozili smeti nekam izven občine.

V Radovljici nič novega. Žal!

(Jože Dežman je član LDS)

Ponovno sojenje 28-letnemu Primožu Koširju

"Krivde za Matejino smrt ne sprejemam!"

Tako je tudi včeraj, na ponovnem sojenju, začel svoj zagovor 28-letni Primož Košir, obtožen umora svoje 24-letne žene Mateje 4. avgusta 1994 v Blejskem jezeru.

Kranj, 8. marca - Primoža Koširja, ki je v priporu od 15. septembra 1994, je senat okrožnega sodišča v Kranju spoznal za krivega umora 18. aprila lani ter mu prisodil kazen devet let zapora. Višje sodišče v Ljubljani je po pritožbi kranjsko sodbo razveljavilo in zahtevalo ponovno sojenje pred novim senatom. Sojenje se je začelo 19. februarja letos, vendar bilo istega dne tudi prekinjeno, saj je Koširjeva zagovornica, odvetnica Lucija Ušaj Šikovec, zahtevala izločitev predsednika senata, sodnika Mitje Kozamernika, ter predsednice okrožnega sodišča v Kranju, sodnice Terezije Zorko.

Sodnika naj bi bila "kriva" nezakonitega podaljšanja pripora obtoženega Koširja. Vrhovni sodnik Jernej Potočar je zahtevo za izločitev zavrnil kot neutemeljeno in zagovornici mimogrede dal tudi vedeti, da slabo pozna sodno zakonodajo. Tako se je glavna obravnava proti Koširju nadaljevala ta torek, 5. marca, vendar je bila spet prekinjena.

Odvetnica Lucija Ušaj Šikovec iz Ljubljane je predsedniku sodnega senata Mitji Kozamerniku v torek večkrat "skočila" v besedo, zaradi česar je bila tudi opomnjena. Prvič, ko je sodnik nameraval prebrati Koširjevo pismo, naslovljeno nanj. Košir je namreč predlagal preložitev glavne obravnave, ker da je iz psihofizičnih razlogov ni sposoben spremljati. Zato je sodnik Kozamernik naročil sodnemu izvedencu psihiatru dr. Marku Skulju, naj obtoženca pregleda. Odvetnica je oporekala branju izvedenskega mnenja pred javnostjo (pri tem je dobila že tretji opomin), vendar je sodnik vztrajal. Dr. Skulj je med drugim ugotovil, da je Primož Košir, ki ga je pregledal v ponedeljek v priporu, bistre zavesti, dobre orientacije in nadpovprečne inteligenčne sposobnosti, skratka, sposoben za sojenje.

Predsednik senata je zavrnil tudi predlog zagovornice, naj bi glavno obravnavo snemali. Okrožna državna tožilka Andreja Šarabon je prebrala obtožnico, v kateri Primoža Koširja obtožuje, da je 4. avgusta 1994 okrog 22. ure med plavanjem v Blejskem jezeru 30 do 35 metrov od obale na neugotovljen način naklepoma tako močno udaril ženo Matejo po glavi, da jo je omamil, nato pa z obema rokama tiščal pod vodno gladino, da je umrla. Tožilka je na zahtevo Koširja in njegove zagovornice prebrala tudi obširno obrazložitev obtožbe, ki je bila vložena 12. decembra 1994 in je bila z zahtevo Višjega sodišča po novem sojenju pred novim senatom vrnjena v fazo pravnomočne obtožbe.

Preden se je obtoženi Košir sploh začel zagovarjati, je dejal, da z desetminutnim pregledom dr. Skulja ni zadovoljen. **"Nisem trdil, da sem zmešan, zaradi osebnih težav sem zaprosil za pomoč psihologa dr. Zalarja v Ljubljani."** Košir je nato predlagal izključitev sodnika porotnika Roka Žiberta, ki da je stric sedanje žene Marka Plestenjaka, Matejinega očima. Spotaknil se je tudi ob starost porotnikov. **"Jaz sem mlad, predlagam kakšnega mlajšega porotnika, saj imajo starejši drugačne moralne norme in poglede na življenje." Z dvema porotnikoma, ki jima je pripisala prek 70 let, se ni strinjala tudi zagovornica. Menila je, naj bi tudi za porotnike, tako kot sodnike, veljala zgornja starostna meja 70 let.**

Na to je tožilka Šarabonova dejala, da mnenje psihiatra za sodišče zadošča in da pri nas pač nimamo ameriškega sistema izbire porotnikov, kjer bi bila lahko sporna bodisi starost ali barva kože. O predlagani izločitvi porotnika bo pač morala odločiti predsednica okrožnega sodišča v Kranju.

Predsednik senata je torkovo sojenje zato prekinil. Nadaljevalo oziroma znova se je začelo včeraj, ker je Žiberta v petčlanskem sodnem senatu zamenjala nova porotnica. Tako je odločila predsednica sodišča Terezija Zorko, tudi na Žibertovo prošnjo, čeprav po zakonu zamenjava ne bi bila potrebna.

Tožilka je včeraj torej spet prebrala obtožbo, Košir pa je pristal, da se bo zagovarjal. **"V celoti zavračam obtožbo in očitek krivde, ker tega dejanja nisem storil. Krivde in kazni nisem pripravljen sprejeti."**

Tem besedam je sledil obširen zagovor, podoben kot na prvem sojenju. Obravnava je razpisana tudi za danes ob 9. uri.

H. Jelovčan

Kriminalisti so tožilstvu oddali poročilo o dogajanjih na letališču

"Brniška afera" brez kriminalnih dejanj

Veliko grmenja, nič dežja. Kaže, da bo po tej poti odšla v zgodovino tudi t.i. brniška afera, ki se je porodila lanskega 1. oktobra, po zamenjavi varnostne firme Porok Jesenice z ljubljansko Enigmo.

Kranj, 8. marca - Na domnevne nepravilnosti, ki naj bi se dogajale na Aerodromu Ljubljana, so prek sindikata Neodvisnost opozorili odslovljeni Porokovi varnostniki, ki so z vedno novimi razkritji kar nekaj mesecev polnili slovenski medijski prostor. Očitno so se trudili zaman. Tako vsaj kaže obsežno poročilo urada kriminalistične službe UNZ Kranj, ki je nastalo na zahtevo okrožnega državnega tožilca Andreja Polaka, naj kriminalisti o dogajanjih na Aerodromu Ljubljana zberejo obvestila.

Poročilo je tožilec Andrej Polak prejel pred dnevi. V kratkem komentarju je povedal le to, da je zelo kvalitetno pripravljeno, ni pa še jasno, ali bodo iz njegova potegnili kakršnekoli konkretne ukrepe ali ne.

Nekoliko več besed je poročilu namenil načelnik urada kriminalistične službe Boštjan Sladič. Dejal je, da gre za dva sklopa vprašanj; v prvem so kriminalisti raziskali domnevno dajanje in prejemanje podkupnin, v drugem pa preverili pravno (ne)pravilnost razpisa, po katerem je Aerodrom varovanje zaupal ljubljanskemu zasebnemu podjetju Enigma.

Najemno pogodbo za varovanje parkirišča na letališču je 12. junija 1990 sklenil z Aerodromom Ljubljana Dušan Kaisersberger, takrat še samostojni podjetnik, ki se je nato 7. maja 1991 preregistriral v zasebno podjetje Porok z dejavnostjo prevoza gotovine in tehničnega varovanja. Kasneje je bilo sklenjenih več aneksov k pogodbi. Pri pregledu poslovnih rezultatov smo ugotovili, da je imel Porok po zaključnem računu za leto 1993 izgubo v znesku devet milijonov tolarjev, naslednje leto pa izgubo 2,7 milijona tolarjev. Zaradi izgube, ki se je odrazila tudi na kakovosti opravljanja storitev na letališču je Aerodrom Ljubljana lani objavil javni razpis za pridobitev nove varnostne firme," je pojasnil Boštjan Sladič. 30. septembra lani se je Poroku iztekla pogodba. Po preteku razpisnega roka je 14. septembra komisija Aerodroma Ljubljana pregledala vse ponudbe, jih analizirala in primerjala, po izpolnjenih kriterijih je največ točk dosegla Enigma. **"Po našem mnenju je bil razpis korektno opravljen,"** je dejal Boštjan Sladič.

V zvezi s sumom storitve kaznivega dejanja dajanja in prejemanja podkupnine po njegovih besedah kriminalisti niso mogli dokazati, da bi direktor Poroka Dušan Kaisersberger generalnemu direktorju Aerodroma Ljubljana Vinku Možetu dajal podkupnino, kot tudi ne, da bi jo Vinko Može sprejemal. **"Opravili smo vse kriminalistično tehnične ukrepe, vendar suma nismo dobili potrjenega."**

Načelnik UKS Boštjan Sladič je še povedal, da nekateri postopki v zvezi z dogajanji na brniškem letališču še trajajo, zanje so pristojne druge inštitucije, kriminalisti jih skupaj z okrožnim državnim tožilstvom spremljajo, če bo prišlo do kakšnih novih dejstev, bodo o tem obvestili tožilstvo. • **H. Jelovčan**

Jutri dan odprtih vrat prometne policije

Ob dnevu prometne varnosti

Vas zanima, kako delujejo radarji, kje "prenočujejo" pijančki, kako je v operativno-komunikacijskem centru? Vse to in še marsikaj drugega vam bodo jutri od 9. do 12. ure pokazali in povedali kranjski policisti in prometniki na dnevu prometne varnosti.

Kranj, 8. marca - Prvi tak dan so policisti pripravili lani, odziv je bil ugodnejši, kot so pričakovali. Tudi jutri vabijo vse, ki jih zanima delo policistov, še posebej na področju prometne varnosti, da pridejo. Letošnji dan prometne varnosti v UNZ Kranj je razdeljen v dva sklopa. V prvem bo inšpektor za promet Ivan Demšar novinarje seznanil s prometno varnostjo na Gorenjskem v minulem letu ter z letošnjo strategijo dela policistov, v drugi, dan odprtih vrat prometne policije, pa je namenjen širši javnosti.

Dan odprtih vrat prometne policije pripravljata postaja prometne policije in policijska postaja Kranj. Obiskovalcem bodo predstavili tehnično opremo prometnikov, kot so klasični in laserski merilnik hitrosti, video sistem, ogledali si bodo lahko patruljne avtomobile in motorje, posnetke hujših prometnih nesreč in skupinskih nadzorov prometa, pano pred stavbo UNZ, dobili preventivno gradivo, posebnost jutrišnjega dneva pa bodo tudi odprta vrata operativno komunikacijskega centra, v katerem se dežurni policisti oglašajo na številko 92, prostorov za pridržanje in prostorov kranjske policijske postaje. Policisti bodo seveda odgovarjali tudi na vprašanja obiskovalcev. • **H. J.**

PREJELI SMO

Bazen v Kranju zlata jama za dobičkarje?

V zadnjem času celo nekateri resni novinarji nasedajo vse povprek nametanim razlagam kranjskega župana, g. Grosa in razlagam njegovih uradnikov o domnevnih apetitih nekih tajnih klanov, ki naj bi privatizirali plavalni olimpijski bazen v Kranju. G. Gros je bil (ali pa je še) dolga leta obrtnik - podjetnik in neznansko spoštuje privatno lastnino, privatno iniciativo, dohodek dosežen z lastnim delom, pozna rizike pri poslovanju in ve, kako težko je iz nič ustvarjati dobiček. Kljub temu pa govori, da se neki privatniki kar tepejo, da bi prevzeli plavalni bazen v upravljanje in z njim služili.

Po podatkih županovega urada (zapisnik z dne 14. 4. 1995) pa so stroški plavalnega olimpijskega bazena takile:
- realna mesečna amortizacija je 70.000 DEM
- mesečni stroški obratovanja so 63.850 DEM (1 DEM = 95 SIT)
- SKUPNI LETNI STROŠKI OLIMPIJSKEGA BAZENA SO TOREJ 1.597.895 DEM

Po oceni upravljalca bo letni obisk bazena 40.000 plavalcev (dejanski obisk je bil v zimskih mesecih bistveno nižji, v poletnih mesecih pa bo obisk še manjši), kar ob sedanji vstopnini pomeni nekaj manj kot 170.000 DEM. Država je za nacionalni program plavanja menda pripravljen primakniti še cca. 200.000 DEM. NEPOKRITIH STROŠKOV LETNE AMORTIZACIJE IN OBRATOVANJA POKRITEGA OLIMPIJSKEGA BAZENA JE TOREJ ŠE 1.227.895 DEM!

Tako krute so številke in trditev, da hočejo neki klani v Kranju plavalni bazen z več kot milijardo SIT planirane izgube privatizirati je županova pravljica za odrasle, naivne in neumne, kar pa kranjski volivci gotovo niso. Tako gotovo, kot trenutna upravljalska garnitura pokritega olimpijskega bazena ni sposobna z marketinškimi akcijami to planirano izgubo bistveno omiliti.

Pa saj je vseeno! Ob siceršnjem županovem zapravljanju denarja davkoplačevalcev za kupovanje naklonjenosti volivcev je plavalni olimpijski bazen pač samo še en strošek več. Na žalost pa gre denar za to iz našega žepa!

ŠPORTNA ZVEZA KRANJ

KRIMINAL

Čudna pot pokvarjene ure

Tržič - Tržiški policisti so se ukvarjali s kaznivim dejanjem zatajitve. Gre za Radovljičana, ki naj bi že predlanskim prinesel v popravilo v urarsko delavnico v Tržiču 80 let staro stensko uro, vredno najmanj 50 tisočakov. Po tistem se je večkrat oglasil v delavnici in povprašal po uri, vendar naj bi se lastnica vselej izgovorila, češ da ura še ni popravljena.

Ko se je konec minulega leta spet prikazal pred delavnico, naj bi se lastnica pred njim celo zaklenila. Radovljičan, ki ga je vse skupaj že močno čudilo in upravičeno tudi jezilo, je odšel na policijo. Policisti so po pogovoru z lastnico urarske delavnice ugotovili, da je leta že junija lani uro prodala za deset tisočakov znancu, ta pa jo je odnesel na bolšji trg v Ljubljano in zanjo dobil šestnajst tisočakov. 46-letno K. M. čaka kazenska ovadba in neizbežno srečanje s sodnikom.

☎ HALO - HALO GORENJSKI GLAS ☎ TEL.: 064/223 111

AVTO ŠOLA B in B
Tel.: 22-55-22
NAJ, NAJ AVTOŠOLA Tečaj CPP se začne v ponedeljek, 11. marca, dopoldne ob 9. uri in zvečer ob 18. uri.

VOZNIŠKI IZPIT
Tečaj CPP za voznike motornih koles in osebnih avtomobilov se začne **v ponedeljek, 11. marca, dopoldne ob 9. uri in zvečer ob 18. uri.**

KJE?
Pravi naslov je lahko samo:
AVTO ŠOLA B in B, Begunjska 10, v Kranju, telefon: 22-55-22.

NAKUPOVALNI IZLET
Palmanova 15.3.,20.3., Madžarska Lenti 9.3.,30.3., Trst 2.4. Rozman, tel.: 064/715-249

VODITELJ ČOLNOV
LU Škofja Loka organizira v marcu **tečaj za voditelje čolnov** in **tečaj za pomorske radiotelefoniste** z omejenim programom. Informacije in prijave - telefon: 620-080.

AVTO ŠOLA ING. HUMAR
NAJBOLJŠA AVTO ŠOLA! Tečaj CPP se začne **v ponedeljek, 11.3. 1996,** ob 9. uri dopoldne in ob 18. uri popoldne. **Tel.: 311-035**

Gorenje maloprodaja ASCOM, d.o.o. Kranj, J. Puharja 10 Tel./fax: 064/325-257
Pralni stoj PS 608 **57.546 SIT za got.**
Pralno sušilna garnitura PSG **96.077 SIT za got.**
BTV 51 cm TTX vojager **UGODNI NAKUPI**
Ugodni plačilni pogoji: gotovinski popust 10 %; prodaja na 5 čekov; prodaja na kredit - 10 obrokov brez obresti

RAČUNOVODSKI SERVIS
Dober podjetnik potrebuje tudi dobro računovodstvo. Pravi naslov za leto 1996 je MONETA KRANJ. Informacije 0609/641-277.

GOSTILNA MATJAŽ v centru Kranja tel.: 222-430
NOVO V KRANJU!
Pizze iz krušne peči, kalamari na žaru, florentin steaki, špageti, morski sadeži, škampi, sestavljene solate, gratinirane palačinke .. Vabljeni na prigrizek, kosilo ali večerjo.
Del. čas: od pon. do čet.: 10. - 23. ure, pet., sob.: 10. - 24. ure, ned.: 16. - 23. ure

AVTOŠOLA NIKOLOV
Cankarjeva 46
100 % USPEŠNOST
Tečaji CPP potekajo redno. Prijavite se! Tel.: 064/714-731

ŠIVILJSTVO VIKTORIJA s.p.
Viktorija vas vabi v modni butik na Laborah nasproti prodajalne Renaulta, kjer vam izdela oblačila po vaši meri in okusu. Hitro in ugodno! Odprto: pon. - sred.: 9. - 15. ure, čet., pet.: 13. - 19. ure; tel.: 312-154; 325-238

PO NAKUPIH Z AVTOBUSOM
Trst 14.3., Lenti 23.3., Gardaland 27.4.
Drinovec, tel.: 064/731-050

KOALA Kranj Vodopivčeva 7
Popolna razprodaja sandal, športnih copat, "špagaric", poletnih natikačev in sobnih copat

LU Radovljica Linhartov trg 1 tel.: 715-265
vpisuje v tečaj za voditelje čolnov in tečaj za pomorske radiotelefoniste z omejenim programom. Tečaja bosta organizirana v mesecu marcu in aprilu na LU Radovljica.

ORBITER, d.o.o. - Servis in trgovina
Ugodno! Znižane cene TV - apartov Gorenje, akcijske cene za HI-FI stolpe KORTING. Popravila vseh vrst TV-APARATOV. Montaža satelitskih in klasičnih anten. Prodaja videokaset in daljinskih upravljalcev. **Jezerska c. 22, tel.: 242-491, odp. od 9. - 12. in 14. - 18. ure.**

NAKUPOVALNI IZLETI
tel.: 422-781, Remic 41-510 ga. Cilka
Organiziramo nakupovalne izlete v Lenti 9. 3., 16.3., Palmanovo 20. 3. in Celovec 5. 3. Poleg nakupovalnih pa organiziramo tudi še ostale izlete za skupine. **Meteor, d.o.o.**

GOSTILNA PR'BENK KRIŽE
Nudimo vam malice, kosila, večerje. Ob vikendih **nedeljska kosila.** Skupine **nad 10 oseb** imajo 10 % popust. Rezervacije po tel.: 57-053

ZADNIKAR d.o.o., NAKLO
TEL.: 064/47-244
LENTI (nakupi) - četrtek, 21. 3., in sobota, 23. 3.; HOLANDIJA od 8. do 12. aprila, LURD od 10. do 14. junija; ČEŠKA (dopust 7 dni) v juliju.

AVTOMURKA LESCE
Omejena količina vozil
MEGANE RN 1,4 in RN 1,6
DOBAVA TAKOJ
- možnost plačila tudi na 4-letni kredit od **R + 7 % dalje**
- velika izbira ostalih modelov Renault in rabljenih avtomobilov **tudi na kredit**
- Informacije: **AVTOMURKA LESCE, tel.: 064/718-100, 718-102** delovni čas: od 8. do 18. ure, sobota od 8. do 12. ure

LU Radovljica organizira
Tečaj oblikovanja iz gline! **Pokličite: 715-265**

Obnovitveni tečaj angleškega jezika
LU Radovljica organizira v marcu. **Tel.: 715-265**

GLOBINSKI SESALCI in PARNI ČISTILCI
ter drugi **čistilni stroji, avtomati in pripomočki** z bogatim priborom poskrbijo za popolno čistočo vašega doma. **Tel.: 685-600**

LU Radovljica, 715-265 vabi k vpisu v
Visoko upravno šolo, 3 - letni program
gostinska dela, 3 - letni program trgovske smeri.

ŠPORTNA DVORANA NA BLEDU
Rekreacijsko drsanje od ponedeljka do petka samo dopoldan od 10. do 11.30; sobota in nedelja samo popoldan od 18. do 19.30 ure. Vabljeni!

PREMOG - KURILNO OLJE
SE PRIPOROČAMO!
KGM - Kalan, d.o.o., Zapoge 3/d, Vodice, tel.: 061/823-609

KOZMETIČNI SALON
ST & A, Špikova 3, Drulovka
Tel.: 332-164
NOVO! Nudimo vam: nego obraza, pedikuro, odpravo celulita, depilacijo, solarij. Da bi se prepričale o naših kvalitetnih storitvah, vam v mesecu marcu nudimo za depilacijo in solarij promocijske nižje cene. Del. čas: TOR, ČET 13. - 18. ure, SRE, PET 8. - 13. ure

NAKUPOVALNI IZLET
Madžarska - Lenti, 30.3, 20.4.
Tel.: 242-356, Konrad

KRANJSKA GORA HIT CASINO
danes, 8. marca: modna revija, ki jo pripravlja **Barbara Misson; jutri, 9. marca:** angleška plesna skupina Cecilia Gayle

VULKANIZACIJA POTOČNIK
Koroška 53/d (za AMD Kranj)
Centriranje gum, vulkaniziranje, menjava gum in manjša mehanična popravila na vašem avtomobilu. Obratujemo od pon. do petka od 8. - 12. ure, 13. - 17., sobota 8. - 12. ure. Veselimo se vašega obiska.

FITNESS na kopališču v Radovljici
odprt vsak dan od 10. do 12. ure in od 18. do 21. ure, razen sobote in nedelje.

Prešernovo gledališče Kranj

GLAVNI TRG 6, KRANJ

Prodaja vstopnic:
gledališka blagajna je odprta vsak delavnik od **10. do 12. ure** in uro pred začetkom vsake predstave, tel.: 064/222-681
Rezervirane vstopnice je potrebno prevzeti pol ure pred začetkom predstav, sicer jih posredujemo v redno prodajo.

Predstave v Kranju:

DANES, PETEK, 8. 3., ob 19.30 uri, **Ivan Cankar: HLAPCI,** gostuje SNG DRAMA Ljubljana, za IZVEN
JUTRI, SOBOTA, 9. 3., ob 19.30 uri, **Evald Flisar: IZTROHNJENO SRCE,** gostuje MGL, za IZVEN
NEDELJA, 10. 3., ob 19.30 uri, **Zoran Hočevar: SMEJČI,** gostuje SLG Celje, za IZVEN
PONEDELJEK, 11. 3., ob 19.30 uri, **Uršula Cetinski-Polona Vetrih: ALMA,** gostuje CD Ljubljana, za IZVEN in konto
TOREK, 12. 3., ob 19.30 uri, **Ivan Cankar: MOJE DELO JE KNJIGA LJUBEZNI, ODPRI JO DOMOVINA...,** gostuje MGL, za IZVEN in konto

Pripravljamo:
Na TEDNU SLOVENSKE DRAME 1996 smo podelili ***"Nagrado Slavka Gruma"*** *za najboljše dramsko besedilo preteklega leta, ki jo je prejel* **Ivo Svetina** za besedilo ***TAKO JE UMRL ZARATUŠTRA.***

SEDEŽNE GARNITURE PO PROIZVODNIH CENAH MIZARSTVO ŽAKELJ SALON POHIŠTVA TRG SVOBODE 1, ŽIRI
691-323, 691-169

Kotna grt. usnje 165.600.00
Kotna grt. blago uvoz 86.940.00
Kotna grt. tap. blago 82.455.00
Kotna grt z ležiščem + zaboj za post. 121.281.30
Mladinska grt. z ležiščem 41.400.00
Možnost izdelave po meri in izbiri blaga. Kot kooperanti z izdelovalcem sedežnih grt vam nudimo grt po proizvodnih cenah. Od 10. do 24. marca pri nas lahko naročite zavese po meri 15 % ceneje. **Možnost plačila na več čekov!**
Del. čas: 8. - 19, sob.: 8. - 13. ure

PIVNICA IN VINOTEKA KAŠČA
Sp. trg, Škofja Loka
624-300

Vabimo vas v prenovljeno zgodovinsko Kaščo, kjer lahko v arhaičnem vzdušju uživate v izbrani pijači in jedači. V pivnici in vinoteki lahko izbirate med bogato ponudbo piva, buteljčnih vin in odprtih vin. Ob tem pa ste lahko postreženi s pivsko hrano in jedmi, ki sodijo k dobremu vinu. Za večje skupine do 100 ljudi sprejemamo rezervacije. V zgornjem nadstropju pa je na ogled Miheličeva galerija. Ob koncu tedna živa glasba. Del. čas vse dni od 15. do 24. ure, nedelja zaprto.

GLASOV KAŽIPOT

Prireditve

Kranj - V ponedeljek, 11. marca, ob 13.15 bo v knjižnici kranjske gimnazije **javni intervju z našima najboljšima plavalkama, sestrama Alenko in Natašo Kejžar.**

Železniki - OŠ Prešernove brigade Železniki in KUD France Koblar vabita na proslavo za **dan žena,** ki bo danes, v petek, 8. marca, ob 17. uri v kulturnem domu Železniki. Vljudno vabljeni!

Bled - Klub Gleam Art Bled vabi jutri, v soboto, 9. marca, na **predstavitev zgoščenke skupine Bad Nest iz Ljubljane.**

V nedeljo, 10. marca, vabijo na **ogled diapozitivov Mojce Graj "O Indiji".** Obe predstavitvi bosta v klubski sobi TVD Partizan.

V istem prostoru pa je na ogled tudi **razstava slik Braneta Juga.**

Kokrica - Jutri, v soboto, se bo ob 19. uri v kulturnem domu na Kokrici začel **pevski večer.** Organizator je pevska vokalna skupina "Kokrčan". Vstopnine ni.

Prireditev se bo začela ob 20. uri. Vabljeni!

Dovje - Jutri, v soboto, 9. marca, bodo ob 19. uri v kulturnem domu na Dovjem gostovali **Linhartovi čuki, otroška gledališka skupina z musiclom "Jošt in Jaka".** Vabljeni k ogledu!

Železniki - TD in OŠ Železniki v sodelovanju z domačimi gasilci in taborniki pripravlja na predvečer sv. Gregorja, 11. marca, ob 17.30 v Plnadi in ob "bajerju" **predstavitev starega ljudskega običaja "Luč v vodo"!** Pripravili so bogat kulturni program. Prireditev bo zaključena s kurjenjem kresa ob bajerju.

Podljubelj - Mladinska dramska skupina **KUD Velesovo** gostuje jutri, v soboto, ob 19. uri v dvorani doma v Podljubelju z igro Vike Grobovšek **"Enkolsa".** V nedeljo, 10. marca, ob 18. uri pa odrasla dramska skupina iz Velesovega gostuje v domu krajanov v Preddvoru z veseloigro **"Stari grehi".** Vabljeni

Kamnik - V razstavišču Veronika bo danes, v petek, ob 19. uri **večer s pesnico in igralko Milo Kačič.** Z glasbo in besedo sodelujeta Martina Bohte in Tone Ftičar.

Tržič - V knjižnici dr. Toneta Pretnarja bo v torek, 12. marca, ob 19. uri **Bogdana Herman** predstavila zgoščenko z naslovom **Stare ljudske.**

Gregorjevo v Tržiču

Tržič, 8. marca - Turistično društvo Tržič, tamkajšnja zveza kulturnih organizacij ter zavod za kulturo in izobraževanje pripravljajo več prireditev za Gregorjevo. Tako bodo v ponedeljek ob 17. uri najprej predvajali v tržiškem kinu filma "Sušturska jesen" in "Tržič - biser med gorami". Uro pozneje bodo odprli v bližnji Kurnikovi hiši razstavo "gregorčkov". Ta dogodek bodo pospremili z nastopom ljudskih godcev in pokušino kmečkih dobrot. Ko bo padel mrak, predvidoma ob 18. uri in 30 minut, bodo začeli spuščati "gregorčke" po Tržiški Bistrici. Gre za star tržiški običaj, s katerim so razni obrtniki izražali svoje veselje nad daljšanjem dne, zato so "vrgli luč v vodo". Ob tem so nastajale razne oblike razsvetljenih predmetov, zlasti hišic, kakršne izdelujejo še sedanji rodovi mladih domačinov. V Tržiču je Gregorjevo kar mali praznik, ob katerem si pridejo ogledat zanimiv dogodek tudi številni obiskovalci od drugod.

Kranjska Gora - Mladinsko kulturno prosvetno društvo Josip Lavtižar Kranjska Gora - Rateče Planica pripravlja jutri, v soboto, ob 19. uri v dvorani Kulturnega doma v Kranjski Gori **kulturni večer s pestrim programom.** Otroci se bodo predstavili z igrico Kdo je Vidku napravil srajčico, mladinska skupina z dramatizacijo Podvodnega moža, Alenka Peternel pa bo predstavila svojo knjigo Obglavljena Pepelka.

Krvavec - V nedeljo, 10. marca, bo na Krvavcu **tekmovanje s tekmovalnimi sanmi.** Začelo se bo ob 9. uri, tekmovali bodo tekmovalci iz Slovenije in Avstrije. Če vam je sankanje na naravni progi izziv, se jim lahko pridružite.

Gledališče

Trboje - V Kulturnem domu bo jutri, v soboto, ob 19.30 gledališka skupina Do konca in naprej (gledališka šola ZKO-CKD Kranj) pod mentorskim vodstvom Jolande Tičar uprizorila predstavo Na planini je živel - kot cabaret - prispevek k rasti natalitete Slovencev.

Jezersko - Gledališče Tateater iz Preddvora gostuje jutri, v soboto, ob 19.30 v Kulturnem domu Jezersko z Linhartovo komedijo Ta veseli dan ali Matiček se ženi.

Jesenice - V Gledališču Toneta Čufarja bo v nedeljo, 10. marca, ob 10. uri s pravljično igrico Zaljubljeni zmaj J. Milčinski in M. Starbeka nastopila otroška dramska skupina iz Doba pri Domžalah. Na matinejo bo prišel tudi dedek, otroci pa bodo lahko risali, se igrali in se posladkali.

Bohinjska Bela - DPD Svoboda Bohinjska Bela bo jutri ob 19.30 na Kulturnem domu premierno uprizorilo komedijo Dobrodošla Miss Agata. Ponovitev predstave bo v nedeljo ob 15.30.

Obvestila

Tržič - AMD Tržič, Balos 4, organizira **tečaj prve pomoči** za voznike motornih vozil. Kandidati se lahko prijavijo na sedežu RK Tržič, Cankarjeva 1 ali po tel.: 53-147, do ponedeljka, 11. marca, ko se začne tečaj.

Kokrica - Danes, v petek, 8. marca, ob 16. uri organizira TD Kokrica **prikaz obrezovanja sadnega drevja,** ki ga bo vodil dipl. ing. Valentin Benedičič. Začetek bo ob 16. uri pri kulturnem domu na Kokrici.

Preddvor - TD Predvor bo imelo danes, v petek, 8. marca, ob 19. uri **redni letni občni zbor. Po končanem občnem zboru, ki bo v domu krajanov, bo prikaz diapozitivov Slavka Prezlja, ki so nastali ob zbiranju slikovnega gradiva ob izdaji novega prospekta in razglednic Preddvora.**

Cerklje - Jutri, 9. marca, ob 10. uri organizira sadjarski krožek na OŠ Davorin Jenko Cerklje **prikaz obrezovanja sadnega drevja.** Zbor je pred Osnovno šolo, prikaz obrezovanja pa bo vodil dipl.ing. Valentin Benedičič iz sadovnjaka Resje pri Podvinu.

Jezersko - Planinsko društvo Jezersko vabi svoje člane in ljubitelje planin na **redni letni občni zbor,** ki bo danes, v petek, ob 18.30 v dvorani Korotan. Ob običajnem dnevnem redu bodo obravnavali tudi društvena pravila po novi zakonodaji. Ogledali si bodo tudi diapozitive in film, pred zborom pa bodo člani lahko poravnali članarino in prispevali za Gorsko reševalno službo z nakupom nalepke za podporne člane.

DRUŠTVO ZA POMOČ ZASVOJENCEM IN NJIHOVIM SVOJCEM SLOVENIJE

Pomoč zasvojencem

Kranj - Podružnica društva UP iz Kranja, ki pomaga zasvojencem in njihovim svojcem, je za informacije na voljo **vsak četrtek ob 18. uri,** v prostorih Centra za socialno delo v Kranju. Vsak četrtek ob 19. uri pa imajo prostovoljci redno srečanje.

Šenčur - GD Šenčur prireja jutri, v soboto ob 19. uri v Domu krajanov **letno konferenco društva.** Vabljeni!

Kranj - Jutri, v soboto, ob 9. uri se bo v dvoranah mestne občine Kranj začelo območno tekmovanje v znanju materinščine **za Cankarjevo priznanje.** Letos se bo zanj potegovalo 107 šolarjev, in sicer 61 učencev osmega razreda osnovne šole, 19 dijakov iz prvega in drugega letnika ter 26 dijakov iz tretjega in četrtega letnika srednjih šol.

Koncert

Kamnik - **Mestna godba Kamnik** pod vodstvom dirigenta Francija Lipičnika prireja jutri, v soboto, ob 20. uri letni koncert na Srednji šoli Rudolfa Maistra.

Razstave

Kranj - V bistroju Sonce v Stražišču bodo danes, v petek, ob 19.30 odprli razstavo likovnih del **Nejca Slaparja.**

Jesenice - Danes, v petek, bo ob 18. uri otvoritev **razstave gorniške fotografije Svetloba gora** članov Foto kluba Planinske zveze Slovenije.

Izleti

Žirovnica - Planinska sekcija pri DU Žirovnica vabi na **pohod na Janče.** Odpeljali se bomo z vlakom v torek, 12. marca, ob 6.20 iz železniške postaje Žirovnica. Hoje bo za približno 4 ure. Planinska oprema naj bo primerna vremenu.

Kranj - Planinska sekcija pri DU Kranj organizira v četrtek, 14. marca izlet **na Vodiško planino.** Zbirališče je ob 8.10 na Avtobusni postaji Kranj - pod št. 4. Kupite si vozovnico do Podblice. Pohod bo trajal približno 5 ur. Vabljeni!

Žabnica - DU Žabnica obvešča vse člane in druge zainteresirane, da organizira nakupovalni izlet **v Lenti,** ki bo v četrtek, 14. marca, z odhodom ob 2. uri iz vseh avtobusnih postaj od Sv. Duha do Stražišča. Prijave sprejemajo vsi poverjeniki.

Kranj - PD Kranj vabi v nedeljo, 10. marca, na zimski **pohod na Snežnik.** Odhod posebnega avtobusa je ob 6. uri izpred hotela Creina. Prijave sprejema PD Kranj, Koroška 27, tel. 064/225-184.

Predavanja

Suša pri Gorenji vas - Brane Krajnik bo v okviru Sobotnih večerov predvajal diaprojekcijo z naslovom: **S kolesom po Novi Zelandiji na DOMAČIJI PAR GWOLEŠNK.**

Škofja Loka - Klub škofjeloških študentov vabi danes, v petek, 8. marca, ob 20. uri na potopisno predavanje alpinista z naslovom: **Odprava na Kangčendzengo in Kumbhakarno.** Predaval bo g. Vanja Furlan.

Ljubljana - V času od 8. do 12. marca bo imel gost iz Norveške - **g. Ananda predavanja in seminarje.** Prvo predavanje: Sveta geometrija našega svetlobnega telesa - zvezdne ladje bo danes, v petek, 8. marca, od 17. do 21. ure v dvorani gostilne pri Jovotu, Poljanska 99. Nato bo 2-dnevni seminar v dvorani Dijaškega doma, Vidovdanska 7. Informacije in rezervacije vstopnic sprejema Dušan Plestenjak, Jakčeva 8, Ljubljana, tel./fax: 061/441-572.

kozmetika ana
Ana Mali
medicinska sestra - kozmetičarka
Letence 4a
✆ 064/46-369
pedikura

HALLO 242-274 PIZZA
DELOVNI ČAS:
VSAK DAN OD 8^30 - 22^00
NEDELJA OD 11^00 - 22^00

DISCOTEKA ARX RADOVLJICA
DANES PROST VSTOP ZA DEKLETA
Jutri z vami D. J. MARX

MALI OGLASI

☎ 223-444

APARATI STROJI

KUPIM R4, l. 1992. ☎ 403-642

Prodam NISSAN SUNNY, 1.6 SLX, l. 87, reg. do 9. 12. 96, metalik zelen, garažiran, lepo ohranjen. Cena po dogovoru. ☎ 331-027

PANASONIC telefoni, telefaxi, tajnice in telefonske centrale, servis telefonskih aparatov. ☎ 634-012 4329

MOBITEL YANNI,d.o.o. - KOMPLETNA PONUDBA. Ne izgubljajte časa, pokličite zastopnika na ☎0609/612-256, 064/218-317 4958

Izposodite si video kamero SONY, uporaba je zelo enostavna, posnetki pa odlični. ☎ 222-055 5948

Zamrzovalno omaro Gorenje 250 l, 170x60x60, 7 predalov, kot nova, prodam za 55000 SIT. Sp. Gorje 67

Ugodno prodam elek. cik-cak KROJAŠKI ŠIVALNI STROJ Adler. ☎312-463 7058

Prodam avto zvočnik Pioneer 2x165W. ☎ 49-539 (trosistem) 7092

Prodma CO2 - 400 A in obračalnik za TV.☎ 64-415 7142

Samo nakladalno prikolico 12 in 44 m3 primerne za hribovit teren ter hidravljične cilindre za dvig grebena, prodam. ☎ 061/666-396 6374

Kmetovalci AGROIZBIRA ČIRČE, nudi ugodno akumulatorje za traktorje IMT 539 - 9.737,00 SIT, za traktor Univerzal 45/55 KS - 15.835,00 SIT, jermena KPT za obračalnik SIP 220 - 30.900,00. Se priporoča AGROIZBIRA ČIRČE! ☎ 064/324-802 6385

Električni pisalni stroj in nov kuppersbusch. Seninik, Cankarjeva 17, Radovljica 6414

Ugodno prodam električni ŠTEDILNIK s steklo-keramično grelno ploščo, širine 50 cm in pomivalni stroj, širine 45 cm, oboje novo in še nerabljeno, znamke Gorenje. ☎51-905 6486

Prodam BOJLERJE kombinirane 3 kom iz nerjaveče pločevine 100, 150 in 300 l, solarij, električne. Garancija 3 leta. ☎0609/635-262. 806-069 6498

Gostilna ALEŠ
Breg ob Savi
razprodaja opremo nočnega lokala MARELA. Oled vsak dan popoldne, razen nedelje in ponedeljka.
Tel.: 401-418.

Prodam ŠIVALNI STROJ Bagat v omarici, cena ugodna. ☎332-450

Ugodno prodam enofazni betonski MEŠALEC. ☎211-147 6992

Prodam 2 novi GUMI komplet 11 32 450 DEM. ☎061/611-132 6572

Prodam RAČUNALNIK 386 DX 40, 4 MB RAM, disk 170 MB oba disketnika VGA kartica TRIDENT 1 MB. Cena 400 DEM. ☎223-340 6587

Kupim traktor TV 418 - 521 ccm. ☎ 714-940 6596

KLUB BALERINA KROPA
Petek, 8. marec: RIKO
Sobota, 9. marec: D. J. MARK
SKRO19

Prodam MIZARSKO TRAČNO ŽAGO premer kolutov 60 cm in 3 fazni elektro motor moč 4 KW 1400 vrtljajev na minuto. ☎ 64-286 6597

Prodam MOLZNI STROJ Vestfalija, kot nov. ☎ 422-005 6605

Za to knjigo je vedno pravi čas. Zdaj, ko je pomlad pred durmi, pa še posebej.
Maria Treben
Zdravje iz Božje lekarne
Nasveti in izkušnje z zdravilnimi zelišči
Knjiga je uspešnica stoletja in je prevedena že v 19 jezikov, prodanih pa je več kot 8 milijonov izvodov. V slovenščini je v prodaji že 7. natis!
V knjigi je avtorica zapisala nasvete in izkušnje pri zdravljenju najrazličnejših obolenj: *želodca, prostate, artritisa, revme, mehurja in ledvic, kožnih bolezni, nizkega in visokega pritiska, luskavice, ženskih težav, sladkorne bolezni, slabokrvnosti, glivic, različnih zločestih obolenj ...*
Knjiga je v *trdi vezavi*, zelo primerna za darilo.
Cena knjige po povzetju je samo 2.800 SIT!
Možnost plačila tudi na dva obroka - prvi obrok plačate, ko prejmete položnico, drugega pa čez mesec dni ob prevzemu knjige.
Naročila sprejema: Založba MAVRICA
Gallusova 2, 63000 Celje, Tel./Fax: 063/27-734

Prodam potopni HLADILNIK za mleko. ☎64-047 6948

OD PETKA DO PETKA
SAMSUNG
BTV 51 cm
kabel tuner
daljinsko vodenje
scart ...
46.999.-
RIKOK TRADE
Trgovina in storitve d.o.o., Kidričeva 2, 64000 Kranj, tel.: 064 - 21 23 67, 21 11 42

RADIO SALOMON 87.7 Mhz
ZA GORENJKE IN GORENJCE!
24 UR DOBRE GLASBE!!!

Prodam nerabljeno PEČ 30000 Kcal znamke Vreček, cena 30.000 SIT. ☎326-738 6862

Prodam ANTENO SAT - krožnik 120 cm, z motorjem daljinec. ☎712-169

Ugodno prodam termoakumulacijsko peč 4,5 KW, AEG. ☎215-301 6870

Prodam 500 l SKRINJO in opremo za moški frizerski salon. ☎715-824

Prodam TEHTNICO decimalko nosilnost 50 kg. Zg. Bitnje 132, Demšar

Prodam prenosni barvni TV, ekran 33 cm in akvarij z opremo. ☎326-432

Prodam rabljen ŠTEDILNIK 2 plin, 2 elek. ☎217-315 6901

Ugodno prodam KOMPRESOR Trudbenik 350 l z dvema glavama. ☎421-158 6551

Ugodno prodam klinker ploščice A kvalitete in stopniščne elemente. ☎46-826 6914

HONDA ŽIBERT
TESTNE VOŽNJE
Z NOVO GENERACIJO CIVICOV:
* HONDA CIVIC SEDAN 1,6 VTI
* HONDA CIVIC 5 VRAT IN
* HONDA ACCORD AERODECK
Vabljeni v soboto, 9. marca, od 9. do 16. ure
AVTOSALON IN SERVIS ŽIBERT
Britof 173, Kranj, tel.: 064/242-167
Dobrodošli!

Prodam termoakumulacijsko peč po ugodni ceni! ☎421-394 6651

Nov namizni vrtalni STROJ prodam za 200 DEM. ☎242-325 6655

DVIGALO gradbeno konzolno in CIRKULAR Mio Standard, prodam. ☎311-877 6658

Barvni TV ISKRA zelo ugodno prodam. ☎312-259 6659

Prodam TRAKTOR T.V. 521. ☎403-225 6688

10% ceneje prodam nerabljen priključek Polilux za Vorwerk sesalec. ☎802-064 6691

Zelo ugodno prodam nov štedilnik - uvoz 3 plin + 1 elek. novejša izvedba. ☎ 45-141 6708

Prodam kompletne STROJE TASKI za čiščenje tal. ☎331-607 6729

Prodam TROSILEC za hlevski gnoj. ☎718-322 6732

SAMONAKLADALKO SIP 25 in KOSILNICO Gorenje Muta, prodam. ☎696-042 6735

Prodam ŠROTAR za žita in koruzne storže. ☎802-040 6743

Prodam termoakumulacijsko PEČ in električni štedilnik. Cena ugodna. ☎224-227 6744

Prodam NAKLADALNO PRIKOLICO za seno Mengele 19 in travno verigo za slofrezo Vogel - nott. ☎685-421 6754

Zelo ugodno prodam HLADILNO SKRINJO 380 l, cena po dogovoru. ☎715-936 6839

Prodam novo mizarsko DELOVNO MIZO. ☎718-088 6849

Prodam OLJNI GORILEC Weishaupt, rabljen, 200 DEM. ☎57-460 6854

Prodam SILIKATNO OPEKO NF 500 kosov 10-15% ceneje, leseni vetrolov. ☎67-037 6891

Prodam več plošč dekapirane pločevine 7,5-0,8 mm, kupim suhe smrekove plohe 40 mm. ☎242-772

Prodam VENTILATOR (turbino) za dosuševanje sena. ☎422-112 6951

Prodam robrazdni plug, komonente Receiver Yamaha, kasetarja Pioneer in Sanyo. ☎49-001 6956

RADIO
104.5 105.9
107.3 107.5
91.2
OGNJIŠČE
tel. 152-11-26 fax. 152-13-62

GR. MATERIAL

Jesenov klasični parket ter borov ladijski pod, ugodno prodamo. ☎ 64-103 6009

Nudim vam FURNIRANE in FOLIRIZIRANE OBLOGE za strope in stene ter LAMINATNE TALNE PLOŠČE po ugodnih cenah. Lekero d.o.o., c. na Rupo 45, Kranj-Kokrica. ☎ 245-124 ali 245-125 6438

BANKINE PRODAM. ☎46-174 6576

Prodam suh smrekov LES 6 cm, cca 2,5 kubika. ☎685-417 6584

Prodam LADIJSKI POD borovec 12 m2. ☎632-158 6734

Prodam dvižna garažna vrata LIP Bled dim. 210x240. ☎421-448 6975

Prodam suhe smrekove deske, debeline 40 mm. Jesenko, ☎58-324

KUPIM

Odkupujemo vse vrste STARINSKEGA POHIŠTVA, ure, umetnine, nakit, kovance, razglednice...Nudimo tudi kvalitetne RESTAVRATORSKE USLUGE. ANTIKA KIRKA, Tavčarjeva 7, Kranj, ☎221-037 5349

Odkupujem hlodovino smreke, bukve, javora, češnje, oreha, hruške in kostanja. Plačilo takoj! ☎064/47-362 5369

Odkupuemo vse vrste hlodovine celulozni les in kostanjeve drogove. ☎ 620-749, 621-849 dop 5956

Odkupujemo les na panju za takojšnje plačilo. ☎ 064/621-779, 0609/635-074 6434

Kupim stare smuče. ☎57-921 6670

Kupim staro SMUČARSKO OPREMO smuči. ☎57-921 6671

Kupim karamboliran avto. ☎734-023 6826

Kupim smrekovo in borovo HLODOVINO in lubadarice. ☎64-022 6955

Kupim suhe smrekove deske in plohe. ☎41-532 7001

LOKALI

ŽIVILSKO TRGOVINO v Olševku oddamo v najem. ☎ 241-271 5875

RESTAVRACIJO - PIZZERIJO, odlično upeljano v Radovljiški občini oddamo v najem. Odkup inventarja in predplačilo. ☎ 719-030, dopoldan

PRODAMO Zlato polje nove pisarne na izredni lokaciji, 75 m2/l., ODDAMO v okoliciKranja PIVNICO s kuhinjo in vrtom, Zlato polje nove, opremljene pisarne na izredni lokaciji, 75 m2/l, Stražišče obnovljeno pritličje 4 pisarne, 68 m2, parkirni prostor, telefon, 900 DEM/mes. DOM NEPREMIČNINE, Koroška c. 16, Kranj, ☎22-33-00 6487

Prodamo v Šk. Loki na prometni lokaciji prodamo poslovno stanovanjski objekt z lastnim parkirnim prostorom. K 3 KERN, 221-353 6527

NAJEM: v Podnartu nudimo najem 600 m2 proizvodno skladiščnih prostorov. K 3 KERN, 221-353 6528

Najem: V Kranju nudimo 30 ali 50 m2 trg. lokala v mestnem jedru v nadstropju. K 3 KERN,d.o.o, 221-353 6529

NAJEM v Tržiču v strogem centru na odlični lokaciji oddamo v najem urarsko delavnico z vsem inventarjem. K 3 KERN, 221-353 6530

Prodamo v Kranju okrepčevalnico v obratovanju z vsem inventarjem. K 3 KERN, 221-353 6531

Oddam poslovni prostor 50 m2, primeren za trgovino - obrt. ☎242-517 6713

V Sopotnici pri Šk. Loki prodamo poslovno stanovanjski kompleks na parceli cca 5000 m2, primeren za gostinsko, turistično ali drugo dejavnost. V Tržiču prodamo večjo delno opremljeno mizarsko delavnico. B.A.V., d.o.o., Koroška c. 5, Tržič, ☎52-233 6908

V centru Kranja oddamo trgovski lokal 33 m2. ☎325-947, po 20. uri

Oddamo poslovni prostor 60 m2 Kranj, 80 m2 Kokrica. KOŠNIK,s.p. 332-061 6930

Ugodno prodam opremo za trgovino. ☎806-744 6944

Oddamo opremljen lokal za živilsko trgovino v Vogljah. ☎242-646 7049

KRANJ - oddamo več poslovnih prostorov od 25 m2 dalje, ugodno. POSING d.o.o. ☎ 224-210 (9.-13.)(16.-18.) 7109

ODDAMO: pri Kranju večje opremljen in vpeljan gostinski lokal, pisarne in proizvodni prostor, v Kranju sodoben lokal 180 m2 ter pisarne 10 in 25 m2 s CK, v Tržiču 25 m2 in 80 m2 za obrt ali trgovino. Apron 331-292 7115

Oddamo; Tržič center - 100 m2, za različne dejavnosti in okolica Kranja, objekt cca 80 m2 ob glavni cesti. Mike&co. ☎ 216-544 7133

Tržič center; v najem oddamo poslovni prostor trgovino z avtodeli, lahko tudi za drubo trgovinsko ali storitveno dejavnost, pogoj odkup inventarja. Tržič Lom poslovni prostori 100 m2, trofazna elektrika, delno oprema za mizarsko dejavnost, lahko tudi druga dejavnost. Tržič Loka v stanovanjski hiši opremljen poslovni prostor 15 m2, možna dejavnost vodenje poslovnih knjig: Strahinj: skladiščni prostor 100 m2 in 6000 m2 travnika: Cene najemov po dogovoru! Primo Tržič, tel./fax 50-502 7150

Prodamo lokal 50 m2 na Zlatem polju, v 1. nad., K 3 KERN. ☎ 221-353 7162

Najem v Kranju nudimo najem 60 m2 v pritličju poslovne hiše na prometni točki, z lastnim parkirnim prostorom, najemnina se plača leto vnaprej. K 3 KERN . ☎ 221-353 7163

Prodamo v Tržiču trgovski lokal 180 m2 na glavni ulici po 1700 DEM/m2. K 3 KERN ☎ 221-353 7164

KOLESA

Poceni prodam rabljena KOLESA. ☎224-398 6570

Ugodno prodam odlično ohranjen MOTOR TOMOS AVTOMATIC, prevoženih 600 km. ☎241-372 6626

Zelo ugodno prodam ŠČITNIK za noge od APN 6 motorja. ☎325-213

OBLAČILA

PARIS Prešernova 5, Kranj - Mustang, Levis, GAS, Diesel, Pape Jeans itd. (3.990,00 - 11.900,00) 6147

Prodam elegantno OBLEKO za maturantski ples št. 38/40. ☎324-146 6738

VERITAS - najcenejša izposoja ročnih in obhajilnih oblek z vsemi dodatki v Sloveniji. ☎224-158 6772

NEVESTE obiščite izposojevalnico poročnih oblek VERITAS v centru Kranja. ☎224-158 6773

VERITAS - izposoja poročnik oblek. Odprto imamo od 9-12. ure in od 15. do 19. ure in sobota od 9-12. ure ☎224-158 6774

Prodam italijansko dekliško obhajilno OBLEKO. ☎242-728 6884

Izdelujem unikat svilene rute, ročno poslikane z motivi. Cena ugodna. ☎ 327-382 7106

Prodam dekliško obhajilno obleko št. 8. ☎ 327-111, v večernih urah

PRIDELKI

Prodam krompir za seme, kifeličar (kresniček). ☎632-861 6558

Prodam OVES. Voklo 51 6580

Prodam semenski krompir kifeljček in frisia. Lahovče 42 6582

Prodam jedilni, krmilni in krompir za nadalnje sajenje. Poljšica 4, Podnart. ☎731-164 6625

Krmilno peso, prodam. ☎ 422-338 6705

Prodam KROMPIR za krmo. Žabnica 30, ☎312-022 6717

Prodam kvalitetno seno 1000 kg. ☎ 58-770 6788

KVALITETNO SENO, ugodno prodam. ☎ Hribar, Brezje 14. ☎ 738-178 6790

ČEBULČEK rdeč in rumen prodam. Krvavška c. 8, Cerklje 6823

Prodam uležan hlevski GNOJ. Možna je tudi dostava. ☎733-170

Prodam KROMPIR za sajenje desire, sante, fiana, lanski uvoz. Podbrezje 218, ☎730-216 7008

Prodam SENO. ☎422-740 7025

Prodam DOMAČE ŽGANJE. ☎738-851 7068

DAEWOO RACER od 15.991 DEM ...
6 LET GARANCIJE PROTI PRERJAVENJU →
BASE:1.498 ccm,70 KM, radiokasetofon s 4 zvočniki, zunanja ogledala nastavljiva od znotraj, deljiva zadnja klop, bočne ojačitve v vratih
GSI - DODATNA OPREMA K MODELU BASE:zatemnjena stekla, centralno zaklepanje, električni pomik stekel, odbijači v barvi vozila, merilec vrtljajev, cena od 17.802 DEM dalje
PRI POOBLAŠČENIH PRODAJALCIH in njihovih zastopnikih : ATHENS 062 / 25 860 · avto peruš 0602 / 83 328 · emona merkur ptuj 062 / 771 385 · mobix 069 / 70 550 · neostill 062 / 766 130 · AVTO HIT 068 / 26 077 · avto-dom 0608 / 70 150 · avtokleparstvo krmelj 068 / 44 373 · hevreka 0608 / 62 109 · h.o.r.d. 061 / 851 384 · rosal 068 / 58 084 · AVTOTEHNIKA CELJE 063 / 38 511 · mia-car 063 / 794 300 · milan maurer 063 / 853 311 · BANT 065 / 61 235 · avto šuligoj 0609 / 628 638 · as trade 065 / 82 261 · collie 067 / 31 478 · KOMPAS HERTZ 061 / 15 92 007 · armič 061 / 653 746 · izvir 061 / 777 852 · tompro 061 / 727 216 · MEGA AVTO 061 / 264 087 · POLIET 0601 / 64 687 · avto hastnik 0601 / 44 220 · VAREX, G.M.C. 064 / 331 013 · avtoservis bogataj 064 / 58 850
generalni zastopnik in distributer COME2US

Prodam DOMAČE ŽGANJE. ☎45-291 6918

Prodam jedilni, semenski in drobni krompir desire. ☎49-541 6924

Prodam PŠENICO in KROMPIR desire, frisia, primeren za sajenje. ☎49-076 6947

Prodam rdeči ČEBULČEK. ☎43-483 6986

AJK, d.o.o., KRANJ
Računovodski servis
Kokrškega odreda 42
Tel./fax: 222-754
Nudimo kvalitetno in strokovno vodenje poslovnih knjig.
Delovni čas: 6.00 - 20.00 od ponedeljka do petka

IZOBRAŽEVANJE

Učitelj uspešno inštruira matematiko in fiziko. ☎ 311-471 5895

Inštruiram kemijo in matematiko. ☎ 311-266, Petra 5933

Inštruiram slovenščino in angleščino za OŠ in SŠ. ☎ 328-642 6595

Matematiko, fiziko, strokovne predmete - inštruiram za SŠ in OŠ. Pridem na dom. ☎621-467 Silvo 6675

Učitelj inštruira matematiko in fiziko za osnovne šole. ☎41-320 6900

Študentka absolventka ugodno in uspešno inštruira angleščino tudi začetnike. ☎862-487 6941

Rdeži križ Kranj
Bleiweisova 16, 4000 Kranj
vpisuje v 54-urni tečaj prve medicinske pomoči za bolničarje.
Prijave sprejemamo do 15. marca 1996. Tečaj bo v začetku aprila. Informacije po telefonu: 064/215-564.

OBVESTILA

ENODNEVNI NAKUPOVALNI IZLET na Madžarsko s kombije. Torek, petek, sobota, ☎49-442 5347

ENODNEVNI NAKUPOVALNI IZLET v Italijo Protoguaro. Sreda, četrek. ☎49-442 5348

Paris Prešernova 5, Kranj - največja izbira originalnih blagovnih znamk Jeansa na Gorenjskem. 6146

Švicerski videonadzor prostora, komplet + garancija = 55.000,oo SIT. Bonton d.o.o. ☎ 222-014 6149

RENT - A CAR izposoja vozil in kombijev. Posebna ponudba vozila za poroke. ☎45-755, mobitel 0609/624-521 7014

Kuponi za objavo brezplačnega malega oglasa iz lanskega leta NE VELJAJO VEČ! Veljaven je kupon za tekoči mesec z označeno številko tekočega meseca!

OSTALO

MERILNIK KRVNEGA TLAKA CENA 15.750 SIT V TRGOVINI SINKOPA. ☎ 802-274, 801-211 6158

Za duo iščem pevca, ki igra synthesizer ali kitarista za sobote. ☎731-015 6476

Prodam LOVSKO PUŠKO. ☎41-092 6567

Prodam stebre za grozdje. Beleharjeva 47, Šenčur 6752

Ugodno prodam SOLARIJ z UV filtorm za celo sončenje. ☎66-276 6836

Prodam hrastove stebre od kozolca. ☎421-774 6868

Rastlinski sirup za trebušne bolečine! ☎731-211, od 19. do 20. ure 6892

Prodam 2 FIKUSA, višina 170 cm, primerna za lokal ali izložbo, zelo krasna. ☎401-329 6936

Prodam NOVO PASJO KOČO. ☎622-667 7048

Prodam BRZOPARILNI KOTEL, nov, cena po dogovoru. ☎741-053 7052

Prodam železno ogrodje cevi za toplo gredo 15 m2. ☎218-051, zvečer 6950

Prodam 10 l AL KANGLJO za mleko. ☎41-807, Šenčur 6991

Ste ostareli in Vas je težko življenje tako utrudilo, da ne morete več skrbeti sami zase. Ali pa imate morda svojce, ki jih morate sami negovati, kljub temu da ste že tako preobremenjeni.
Pokličite Območno organizacijo Rdečega križa Tržič vsak delavnik med 7.30 in 15.00 po tel. 53-147 in pomagali Vam bomo razrešiti Vaš problem.

OTR. OPREMA

Prodamo otroško POSTELJICO dobro ohranjeno, cena ugodan. ☎46-355 po 18. uri 6554

Prodam otroški kombinirani voziček, svetlo modre barve, lepo ohranjen, uvožen. ☎ 213-828 6799

Prodam 2 kombinirana VOZIČKA vsak po 100 DEM. ☎802-661 6843

Prodam otroško posteljo z jogijem. ☎323-227 7021

Prodam otroški VOZIČEK Peg ugodno. ☎242-672 7043

volna pletenine
BLANKA
KRANJ TAVČARJEVA 16
ZIMA SICER ŠE NI POPUSTILA,
v vaši priljubljeni trgovini pa smo vam že pripravili **VELIKO IZBIRO** pomladno poletnih pletenin **ALMIRA** in oblačil **MODENA.**
Za vse pletilje pa je v zalogi več kot 50 vrst volnenih in bombažnih prej ter pozamenterija.
Obiščite nas v Tavčarjevi 16, nasproti Kranjskega kolačka.

POSESTI

KUPUJEMO starjše in novejše hiše, parcele, ter stanovanja vseh kategorij za naše stranke. Realizacija hitra in plačilo z gotovino. Stanič,s.p., ☎736-325 6962

Prodam zazidljivo PARCELO 1130 m2 v Dupljah. ☎225-162 6988

Oddam HIŠO v najem, 50 m2. Ostalo po dogovoru. ☎738-132 7009

Prodam hišo primerno za gostilno ali trgovino na prometnem kraju. Šifra: OKOLICA KRANJA 7030

HIŠO s telefonom v okolici Kranja vzamem v najem. ☎0609/618-791 7035

Prodam njivo na Kokrici. ☎332-102 7101

PRODAMO: objekt do 1. plošča v Kranju večje zazidljive parcele v Poljanah pri Šk. Loki, pri Križah 3.500 m2, v Podkorenu, pri Kropi in pri Golniku. Apron ☎ 331-292 7116

KUPIMO ZAZIDLJIVE PARCELE, NOVOGRADNJE, NOVEJŠE IN STAREJŠE HIŠE V KRANJU, ŠK. LOKI, TRŽIČU, RADOVLJICI, BLEDU, JESENICAH. PRIPRAVIMO POGODBO! APRON ☎331-292 7117

PRODAMO: BESNICA - gozdno parcelo, 6750 m2 za 13.500 DEM; Tržič zazidljive parcele po 55 DEM/m2; Šk. Loka - zazidljiva parcela 550 m2 za 37.000 DEM. Mike&co ☎ 216-544 7129

Oddam GARAŽO v najem v Šorlijevem naselju. ☎310-780 6912

Prodamo HIŠO v 3 gr. fazi Križe, Kranj poslovnostanovanjsko hišo. KOŠNIK,s.p., 332-061 6931

Prodamo starejšo HIŠO in 1000 m2 parcele v Žirovnici, 2 hiši na Bledu. KOŠNIK, s.p. 332-061 6932

Prodamo več stanovanjskih in poslovno stanovanjskih hiš na Gorenjskem. Stanič, s.p., ☎736-325

Posredujemo pri nakupu, najemu, prodaji, zamenjavi in oddaji vseh vrst nepremičnin. Stanič, s.p., ☎736-325

Kupimo 2 SS ali 3 SS v Kranju. Zaželene lokacije: okolica Vodovodnega stolpa, zavarovalnice ali Šorlijevega naselja. Kupimo stanovanja za znane stranke, plačamo v gotovini. Kupci plačajo provizijo. Tel.: 323-067

Oddam hišo s telefonom, velika garažo, vrtom. Možnost poslovne dejavnosti. Šifra: BLIZU KRANJA 7039

HIŠO staro 6 let blizu Kranja prodam. V račun vzamem stanovanje. ☎0609/639-610 6810

Prodam krajno vrtno HIŠO v Železnikih, IV. faza. ☎66-076 6831

ŠKOFJA LOKA - center prodam HIŠO, delno adaptirano, možnost poslovnih prostorov. ☎624-341 6883

Prodamo več vikendov in parcel za vikende. V Šenčurju prodamo vrstno hišo v gradnji, na Hujah poslovno stanovanjsko hišo staro 25 let, na Bl. Dobravi polovico hiše in 600 m2 zemljišča, v Gozd Martuljku hišo primerno za turistično ali gostinsko dejavnost B.A.V., d.o.o., Koroška c. 5, Tržič, ☎52-233 6903

Kupimo več hiš in vikendov različnih cenovnih razredov. B.A.V,d.o.o., Koroška c. 5, Tržič, ☎52-233 6905

PRODAMO na Drulovki enonadstropno samostojno hišo na parceli 500 m2, cena je 250.000 DEM, v Dupljah podkleteno enonadstropno hišo na parceli 448 2m, cena 245.000 DEM, v Hotemažah enonadstropno hišo s parcelo 2000 m2 v Vodiclah enonadstropno hišo, parcela je 500 m2, možno je dokupiti še parcelo 500 m2. K 3 KERN, 221-353 6520

PRODAMO na Jami v Mavčičah dvostanovanjsko hišo na parceli 421 m2, ločen vhod za pritličje in nadstrpje, cena 135.000 DEM, v Cegelnici polovico hiše z lastnim vhodom, vrtom, garažo in pripadajočo parcelo 470 m2, cena 122000 DEM, v Sr. Bitnju polovico hiše z garažo in vrtno uto, parcela 350 m2. K 3 KERN, 221-353 6522

sRODAMO na Drulovki končano atrijsko hišo, cena 350.000 DEM, na Drulovki prodamo nedokončano atrijsko hišo, cena 248.000 DEM. K 3 KERN, 221-353 6523

Prodamo na Miljah pred Britofom prodamo gospodarski objekt že bila trgovina na parceli 1000 m2, cena 150.000 DEM, v Kranju hišo v mestu, primerno za poslovno dejavnost, cena 120.000 DEM, V Škofji Loki primerno za poslovno dejavnost, cena 120.000 DEM. K3 KERN,d.o.o, 221-353 6524

LES TEHNIKA
KRANJ Šuceva 27
tel:24 21 21
fax:24 21 22
SAMSUNG
TELEFAKSI
BREZŽIČNI TELEFONI
3 - 6 dnevni brezplačni preiskus
GENERALNI ZASTOPNIK ZA SLO
IZVAJAMO MONTAŽE TEL. CENTRAL

NAJAMEMO: Kranj poslovnež najame opremljeno garsonjero. ODDAMO Kranj-Drulovka, 3 ss, 77 m2, opremljeno, tel., etažna CK, 500 DEM/mes., poll. predpl. PRODAMO: Kranj Center starejšo s trgovskim lokalom, 220.000 DEM, Drulovka novo vrstno hišo s 300 m2 uporabne površine, 250.000 DEM, Zg. Bitnje delno obnovljeno hišo s trg. lokalom in vrtom, 150.000 DEM. PRODAMO KOKRICA: manjšo hišo z vrtom, 180.000 DEM, NAKLO 1/2 hiše z vrtom, 122.000 DEM; Podbrezje visokopritlično letnik 89, 230 m2, na parceli 710 m2, 230.000 DEM. DOM NEPREMIČINE, Koroška c. 16, Kranj, ☎22-33-00 6482

PRODAMO BRNIK, starejšo hišo na parceli 500 m2, 180.000 DEM; Britof nedokončano hišo, 3 etaže x 150 m2, na parceli 1500 m2, 250.000 DEM, Kranj na parceli 900 m2 hišo l. 76 in 100 m2 nedokončane delavnice + stanovanje; BAŠELJ nedokončano hišo na parceli 700 m2, cena po dogovoru; JESENICE vis. pritl. dvostanovanjsko hišo + 2 garaži na aprceli 900 m2. Prodamo: Zalog pri Cerkljah 1/2 hiše, IV.faza na parceli 600 m2, 85000 DEM, Stiška vas hiša v IV. gr. fazi + 3 ha travnika in 1 ha gozda, 150.000 DEM; MOJSTRANA novo hišo v alpskem stilu z garažo in pomožnim poslopjem, 380.000 DEM. Mojstrana večjo večstanovanjsko hišo z gostinskim lokalom in z vrtom, 350.000 DEM - možen tudi delni odkup. DOM NEPREMIČINE, ☎22-33-00 6483

KUPIMO: od Kranja ali Šk. Loke proti Ljubljani kupimo hišo z vrtom. PARCELE PRODAMO GRADBENE: KRANJ Primskovo: nadomestno gradnjo za poslovno stanovanjski objekt ob cesti, na parceli 2533 m2; Šk. Loka center, ob cesti, 620 m2, 62000 DEM; Sr. Dobrava nad Podnartom: 500 m2; KAMNIK PEROVO, z gradb. dok., sončno, 560 m2 80.000 DEM; BRITOF Voge 700 m2 ob zelenem pasu; Podkoren 2000 m2 za poslovno stanovanjsko gradnjo, Lučine 2000 m2; LENDAVA v bližini zdravilišča 500 m2 pod ugodnimi pogoji. ZVIRČE 842 m2 ob zelenem pasu, lokac. dokumentacija urejena. DOM NEPREMIČINE, Koroška c. 16, ☎22-33-00 6484

PARCELE KUPIMO: gradbene Preddvor in Golnik. DOM NEPREMIČINE, Koroška c. 16, Kranj, ☎22-33-00 6485

Prodamo na mirni, sončni lokaciji v Velesovem prodamo pritlično hišo z izdelano mansardo, ločen poslovni objekt na parceli 2800 m2. K 3 KERN, 221-353 6525

V Zg. Bitnjah zamenjam travnik za manjšo zazidljivo parcelo. ☎222-056 6644

Posredujemo pri nakupu, prodaji, oddaji, najemu nepremičnin. ☎ 064/620-788 od 15.-19. ure, sobota 8.-12. ure. 6703

Na Jesenicah slovenska družina išče enodružinsko hišo, ter prodamo dvosobno stanovanje na Plavžu, možna menjava. ☎862-885 6771

Mengeš - 1. v prodaji samostojna hiša, 3. gradbena faza, parcela 700 m2, 165.000 DEM. ☎ 061/125-10-90 ali 064/714-014 zvečer. 6424

KUPIUJMO PRODAJAMO, NAJEMAMO ODDAJAMO: STANOVANJA, HIŠE, POSLOVNE PROSTORE IN PARCELE. POGODBENO PRIPRAVIMO MI. Delž čas: vsak delavnik od 8. do 18. ure. DOM NEPREMIČNINE, Koroška c. 16, Kranj, ☎22-33-00

Prodajam visoko pritljično stanovanjsko hišo z vrtom v centru Jesenic. Informacije ☎061/778-524

TRŽIČ ČADOVLJE: starejša kmečka hiša, cena 80.000 DEM, Tržič dolina nad Dolžanovo sotesko; starejša hiša, vseljiva, klasično ogrevanj, tel. cena 80.000 DEM, možna menjava za 2 ss, Tržič - okolica. Podbrezje: novejša stano. hiša, cena 240.000 DEM: Kranj - Drulovka: vrstna hiša 300 m2 uporabne površine parcela 150 m2, cena 250.000 DEM, Kupimo več hiš do 200.000 DEM. Primo tel/fax 50-502 Šifra: 7145

Prebačevo: 1100 m2 s 6000 m2 travnika za 110.000 DEM, tržič Zvirče: cca 800 m2, za 52.000 DEM, Tržič mesto 967 m2 za 59.000 DEM, Bohuinj Ribčev laz: zazidljiva parela 615 m2, cena po dogovoru:Primo Retnje tel/fax 50-502 7147

Njiva v Križah 14.426 m2 za 73.000 DEM, Besnica mešani gozd 6750 m2 za 17.000 DEM, Tržič Bistrica gozd 7841 m2 za 39.000 DEM. Primo tel/fax 50-502 7148

PRODAJAMO IN MONTIRAMO STAVBNO POHIŠTVO (okna, vrata)
KLI Logatec
v času od 4. do 9. marca '96
25% POPUST
Vabimo Vas, da si izdelke ogledate v našem ***razstavno - prodajnem salonu:***
LEKERO d.o.o.,
Cesta na Rupo 45, KRANJ (KOKRICA)
Tel.:245-124 in 245-125
Del.čas:od 8. do 19. ure
sobota od 9. do 12. ure
3318

Prodamo: Kranj - vrstno hišo na parceli 200 m2, podkleteno, 240 m2 stanov. površine, CK na olje, te. za 280.000 DEM; samostojno hišo na parceli 700 m2, CK, Garaža, za 190.000 DEM; Tržič - meščanska hiša s poslovnimi prostori v pritličju. Mike&co ☎216-544 7130

Prodamo: Bitnje - samostojno hio 13x10 m, adaptirano, cca 40 m2 poslovnega prostora, za 180.000 DEM ter novejšo dvostanovanjsko hišo na parceli 760 m2, 2x100 m2 klet, garaža, za 350.000 DEM, Drulčovka - nova atrijska hiša, podkletena, parcela 349 m2 prodamo za 370.000 DEM in vrstno hišo, podkleteno za 229.000 DEM. Mike&co 3 216-544 7131

Prodamo: Poljanska dolina - starejšo hišico na parceli 820 m2, primerno tudi za vikend; novo hišo v III. gr. fazi skupaj s staro kmečko na parceli 1200 m2; in staro manjšo kmečko hišo z velko zemlje, delno zazidljive, cena zelo ugodna. Radovljica - staro kmečko hišo na parceli 400 m2 za 60.000 DEM. mike&co☎216-544

dom nepremičnine
tel.fax:064 22 33 00
KOROŠKA c.16, KRANJ
300m15

Iščemo ponudbe za odkup manjših parcel za ceno med 30000 im 40000 DEM. Retnje☎ 50-502 7149

Prodamo v Kranju večjo hišo (stari hiši je prizidana nova hišpa) namenjeno predvsem večji servistni dejavnosti s trgovino, cena 795.00 0DEM. K 3 KERN. ☎ 221-353 7160

V Britofu 1. pološčo na parceli 398 m2, dostop ni urejen, cena 76.000 DEM, v Goričah prodamo starjšo hišo poleg novješe v garadnji, parcela 2 ha (tudi nekaj gozda), cena 400.000 DEM. K 3 KERN ☎ 221-353

V Belci pri Mojstrani prodamo zazidljivo parcelo 1700 m2 ob glavni cesti primeron za gostinski lokal, motel. K 3 KERN ☎ 221-353 7165

V Medvodah prodamo zazidljivo parcelo 700 m2 z gradbenim dovoljenjem. K 3 KERN. ☎ 221-353 7166

Nudimo najem pritlične hiše v Britofu, nove hiše na Mlaki v Bašlju , nadstropje hiše v Lescah. K 3 KERN. ☎ 221-353 7167

V Besnici prodmao 6570 m2 mešanega gozda. K 3 KERN ☎ 221-353

V Strahinju pri Nasklem prodamo 1 ha 5 a gozda, K 3 KERN. ☎ 221-353 7170

V Seničnem pred gonikom prodmao 1 ha gozda. K 3 KERN. ☎ 221-353 7171

PRIREDITVE

GLASBO za ohceti in obletnice nudi TRIO BONSAJ. ☎421-498 4040

TRIO BONSAJ vsako soboto v gostilni GODČ Sv. Duh. 4079

TRIO ali DUO igra na ohcetih, obletnicah, rojstnih dnevih. ☎731-015 6475

GLASBO za ohceti, zabave vam nudi DUO ☎45-292 6726

Glasbena agencija TONY'S Kranj, d.o.o., M. Vadnova 1. ☎ in fax 242-226 6757

POSLOVNI STIKI

Ugodni avtomobilski krediti na podlagi OD do 5 let, ugodna obrestna mera. Pokliči 090 42 14 ali 900. PTT strošek 78 SIT/05. min. 6780

Ugodni gotovinski krediti na podlagi OD ali pokojnine. Hitra realizacija. Pokličite 090 42 14 ali 900. PTT strošek 78 SIT/0.5 min. 6781

Za razširitev donosne dejavnosti iščem soinvestitorja, zaslužek dober. Šifra: DONOSNO 7007

KRANJSKA ZASTAVLJALNICA
Nudimo vse vrste posojil najugodnejše obresti.
Tel.: 064/211-847
skro90

POZNANSTVA

VENERA KLUB in ženitna posredovalnica vabi na ples 9.3. ob 19,30 uri v Belinko 16.3. pa v Center v Lesce. Sami in osamljeni dajte si možnost in poiščite se v VENERA KLUBU. ☎0609/631-868 6559

Iščem dekle od 45-55 let z malo kmetijo. Pridem na njen dom. Šifra: MALA KMETIJA 6678

VENERA KLUB in ženitna posredovalnica vabi na spoznavno srečanje 9. in 23.3. ob 19,30 uri v "Belinko", 16.3. pa v rest. "Center" v Lesce. "Delavnica" 17., 24., in 31.3. mala šola zdravja. Še je nekaj prostih mest. ☎0609/631-868 7053

RAZNO PRODAM

Prodam 100 l bazen za mleko in teden dni starega BIKCA. ☎422-566 6550

Plinsko ali petrolejsko peč sobno in rabljeno kupim. ☎ 422-666 6614

Prodam orodje za vrtno klopico in moško KOLO. ☎312-259 6665

Jarkice tik pred nesnostjo prodam, kupim dobro seno. Hraše 5, Smlednik. ☎ 061/627-029 6706

Prodam barvni TV Iskra za daljincem in rastegljiv dvosed. ☎332-289 6801

LESTVE iz lesa vseh vrst in dolžin dobite. Zbilje 22, ☎061/611-078 6926

Prodam suha drva in hlevski gnoj. ☎325-063 6953

POMLAD V BIBI
BIBA TRGOVINA
KRANJ, JAKA PLATIŠE 13
TEL.: 326-995
POMLAD V BIBI
VELIKA IZBIRA OBLAČIL ZA VSO DRUŽINO IZ NOVE KOLEKCIJE POMLAD - POLETJE '96
POSEBNA PONUDBA
OBLAČILA ZA BIRMO IN OBHAJILO
MOŽNOST PLAČILA Z ZAMIKOM
NA VEČJI PRODAJNI POVRŠINI VAS BOMO PRIJAZNO POSTREGLI
Del. čas: od 8. do 19. ure
sobota od 8. do 12. ure
Tel.:064/326-995
AKCIJSKA CENA 960,00
OTROŠKE PIŽAME
100% BOMBAŽ, 2 - 6 LET
PROIZVAJALEC "BETT" METLIKA
sbiba19

Prodam kvalitetno travno silažo. Poženik 10, Cerklje 6967

Prodam SYNTHESIZER JAMAHA, smučarski ženski kombinezon. ☎47-648 7059

Prodam JAGNJETA, domače žganje in okno 180x100. ☎ 422-147 7081

Prodam 5 m3 hrasta debeline 5 cm,2 m3 javorja 5 cm, 5 m3 smreke 5 cola, na pol usušeno. ☎ 696-050 7089

Prodam suh hrastov les 5 in 2.5 cm. ☎311-364, dop. 7.-9., pop 17.-20. ure 7094

Prodam neokvirjene gobeline (šivam tudi nedokončane gobeline). ☎ 323-131 7124

STAN. OPREMA

SEDEŽNO GARNITURO trosed in dva fotelja, lepo ohranjeno, ugodno prodam. ☎213-491 6575

SEDEŽNO GARNITURO dolično ohranjeno ugodno prodam. ☎401-486, zvečer 6715

Ugodno prodam SPALNICO. ☎327-325 6733

Ugodno prodam KAVČ in KUHINJSKE ELEMENTE. ☎221-047

TV-VIDEO-AUDIO-HI-FI
ALF-FI
ZASTOPSTVO IN PRODAJA
PIONEER
Sherwood
HI-FI SISTEM PO KOMPONENTAH RECEIVER, CD IN KASETOFON ZA NEVERJETNIH
98.500 SIT
OBILO GLASBE ZA MALO DENARJA IN ŠE PRAKTIČNA DARILA OB NAKUPU
CANKARJEVA 5, KRANJ
TEL.:064/222-055

POSTELJO belo 190 X 90 z jogijem, rabljeno eno leto, prodam. ☎212-277 6817

Prodam POSTELJO z jogijem 90 x 200. ☎78-765 ali 48-700 6838

Francosko posteljo, kuhinjsko mizo s stoli, kavč, prodam. ☎53-268 6861

Zelo ugodno prodam SPALNICO in tegal trosed in 2 fotelja. ☎55-382 6867

Ugodno prodam dvosed raztegljiv v ležišče. ☎217-437 6945

Prodam malo rabljen KAVČ. ☎241-586 7062

Kuhinjske, elemente mizo, štedilnik na trda goriva, pralni stroj, kompletno spalnico in pol kavč, prodam. ☎ 53-268 7079

Poceni prodam 4 nove kuhinjske stole, tapiciran sedež. ☎ 327-303 7082

Poceni prodam 4 leta stare omare z mizo za dnevno sobo. ☎ 221-569 7136

ŠPORT

Zračno puško z daljnogledom in samostrel pištolo, ugodno prodam. ☎ 45-171 6164

Menjam nove Elan SMUČI za BOARD, lahko rabljen. ☎736-394 6821

SAMOSTREL PIŠTOLO in električno ŽAGO ALIGATOR, prodam. ☎326-574 6872

Prodam ROLARJE št. 39 in DRSALKE št. 38. ☎211-642 6978

STORITVE

SERVIS PEN: PRIDEMO TAKOJ! Popravilo pralnih, pomivalnih strojev, štedilnikov, sesalcev...☎242-037 2243

TESNENJE OKEN IN VRAT, uvožena tesnila, 10 let garancije, 30% prihranka pri kurjavi. Prepiha, prahu in hrupa ni več! ☎061/813-553, 061/814-913 2608

OBNOVA ALI ZAMENJAVA PLASTIČNIH OKEN. Vse informacije na ☎421256 4505

ROLETARSTVO NOGRAŠEK - vam nudi izdelavo, montažo rolet, žaluzij, lamelnih in plise zaves ter rolojev. ☎061/651-247 5359

Servis - popravilo hladilne tehnike, elektromotorjev, električnega orodja, gosp. aparatov. Pivka 20, Naklo. ☎ 47-490 5478

Servis orodja, Iskra, B&D, AEG, Bosch, Makita, ELU, Methbo, Pivka 20, Naklo. ☎ 47-490 5479

VODOVODNO NAPELJAVO V HIŠI ali HLEVU, ter razna drobna popravila vam naredimo kvalitetno, po konkurenčnih cenah!
Tel.: 218-427

MONTAŽA ARMSTRONG spuščenih stropov, obdelava mansarde, stenskih in stropnih oblog, predelnih sten z opažem ali gipsom. ☎49-416 5621

ROLETARSTVO NOGRAŠEK: vam nudi rolete, žaluzije, lamelne zavese. ☎ 621-443 po 18. uri 5852

Šivanje po naročilu in popravila. Popoldan 16.-19. ure. ☎ 326-839 5853

Delam vsa gradbena dela, s svojim ali vašim materjalom, tudi vse vrste fasad. Tlakujem dvorišča možnost plačila na kredit. ☎ 0609/622-946 6019

Zidar samostoji podjetnik, izvaja zidarska dela, novo gradnje, adaptacije, zaključna dela, kanalizacije in urejanje dvorišč. Ponudbe na tel.061/614-221, po 18. uri vsak dan 6186

SERVIS OLJNIH GORILNIKOV, avtomatike, montaža, meritve. BETA S d.o.o. ☎ + fax 874-059 6334

Postavljanje ostrešij, krovska in kleparska dela, hidroizolacije in izolacije. ☎ 061/813-278 6380

Iščem zidarsko in fasadersko delo imam skupino. Delam hitro in kvalitetno. ☎ 401-316 6403

Izdelujem stroje za izravnavanje betonskih tlakov. ☎ 331-361 6407

Dobavimo in montiramo ROLETE, ALU-ŽALUZIJE, LAMELNE IN PLISSE ZAVESE. LEKERO d.o.o., C. na Rupo 45, Kranj-Kokrica;☎ 245-124 ali 245-125 6435

Rolete, žaluzije, lamelne plise zavese, markize ter harmonika vrata - izdelujemo, montiramo in popravljamo! ☎213-218 6468

Medicinski tehnik nudi nego na domu, pedikuro, masažo, razgibavanje TER OSTALE ZDRAVSTVENE USLUGE. Cena ugodna. ☎46-355, po 18. uri 6555

Likam, varujem otroke do 3 let, poskrbim za ostarele, friziram ostarele na domu. ☎328-204 6557

Kadar potrebujete PREVOZ do 16 oseb pokličite ☎064/686-019 6643

Tipkam, oblikujem diplomske in seminarske naloge. ☎328-376 6645

RTV SERVIS ŠINKO! Popravila televizor Gorenje na vašem domu. ☎331-199 6679

PRALNI, POMIVALNI STROJ, ŠTEDILNIK popravimo hitro in strokovno!☎ 331-450 6695

Cikle, stopnice, robniki, kocke za tlakovanje in drugo iz granita. ☎326-165 6714

VODIM poslovne knjige za podjetja in samostojne podjetnike, Preipkavam diplomske naloge in ostale dokumente. ☎78-708 6736

RAČUNOVODSKE in knjigovodske storitve opravljam kvalitetno in ažurno za podjetja in s.p. ☎688-170 6737

ICO instalacije centralnega ogrevanja. ☎802-119 6844

Izkopi, odvozi, izravnava dvorišč, kanalizacijski priklopi, zidarska dela! ☎47-718 6852

TV ANTENE MONTIRAMO in POPRAVLJAMO (POP TV, A, TV 3 kanali). ☎215-146, 57-420 6875

Izvajanje sanacije in vzdrževanja vseh vrst ELEKTRIČNIH INSTALACIJ. ☎064/326-359 6882

SLIKOPLESKARSTVO
BIZANT
Opravljamo soboslikarska in pleskarska dela ter DEMIT fasade.
Tel.: 242-238

TONY'S Kranj,d.o.o. - svetovanje s področja varstva pri delu M. Vadnova 1, Kranj, ☎in fax: 242-226 6756

BIRO K., vodimo poslovne knjige za s.p. družbe; izdelamo poslovni načrt, svetujemo, opravimo raziskavo tržišča. ☎862-885 6770

ČISTILNI SERVIS METOD D.O.O. Vam nudi čiščenje vseh talnih površin (zaščita, premazi) sedežnih garnitur, stekal, stekla, pranje zaves... Na telefonu: 064/326-969 6786

Popravila vseh vrst gospodinjskih aparatov na vašem domu hitro in solidno. 3 57-695 6792

Popravila in preventivni pregledi plinskih štedilnikov. Kontrola in nastavitev izgorevanja. ☎57-695 6793

Suhomontažna zamenjava starih oken ter izdelava stopnic in stropov. Snedic, ☎46-879 6818

PIZZERIA ROMANO
TAVČARJEVA 31
KRANJ
ORGANIZIRA NAGRADNO IGRO
OD 25. 2. DO 26. 4. 1996
Gostje bodo ob naročilu pizz prejeli nagradni kupon, s katerim bodo sodelovali v nagradnem žrebanju za bogate nagrade:
1. Barvni TV 2. Foto aparat - foto Bobnar
3. Ziat prstan - Tatjana Rangus 4. Izlet v Gardaland - Kompas Kranj
5. Jedilni pribor za 12 oseb
Žrebanje nagrad bo 26. 4. 1996 v PIZZERIJI ROMANO ob 18. uri.
SE PRIPOROČAMO

Izvajamo manjša zidarska dela elektroinstalacije in belim. ☎730-735 6902

Vodovodne instalacije hitro in kvalitetno. KOŠNIK,s.p. 332-061 6935

Izvajamo vsa zidarska in gradbenoobrtniška dela od projekta do ključa. TEMPO, ☎325-258, 57-214 6937

STROJNO IZDELOVANJE estrihov.
Klemenc,
tel.: 47-813

Gospodinje vaši gospodinjski aparati in stroji bodo popravljeni TAKOJ! ☎58-224 6954

Mizarstvo vam izdela vse vrste pohištva. ☎310-020 6977

Prevzamem vsa ZIDARSKA DELA. ☎225-006 6999

Na območju občine Kranjska gora in Jesenice izvajamo gradbena dela z profesionalno ekipo zidarjev. Cene so zelo ugodne, o kvaliteti se pa boste sami prepričali. Način plačila in roki po dogovoru. ☎881-214, SE PRIPOROČAMO! 7050

Družba za gredbeništvo dela notranje omete in fasade z lastnim odrom, cene zelo ugodne, o kvaliteti se boste prepričali sami. Naročila sprejemamo na ☎736-327, od 16. do 20. ure 7051

TEHNA d.o.o. PTUJ
IZDELAVA VSEH VRST ŠTAMPILJK
ŠTAMPILJKE LAHKO NAROČITE PRI: FAJFAR MARJAN, Vrečkova 7, KRANJ
☎ 064 325 297 med 8. in 10. ter 15. in 20. uro

Keramiko, kamen, granit, parket - polagam, brusim in lakiram parket. Tarle,s.p., ☎323-585 7064

Izdelava podstrešnih stanovanj z izolacijo ter polaganje lesenih oblog. ☎422-193 7070

Sprejmem naročila za mizarska dela po meri in popravila. ☎ 311-364, dop. 7.-9. ure, pop. 17.-20. ure 7095

Vodim poslovne knjige po konkurenčnih cenah. ☎ 49-518 ali 224-852 7100

Prodajamo PLUTO - POPTOGALSKO na debelo in drobno, popoldne. ☎ 241-687 7119

PLAVALNI BAZEN
VESELJE DRUŽINE, OKRAS HIŠE, ZDRAVJE, SPROSTITEV IN REKREACIJA
- Dobava in montaža poliesterskih plavalnih bazenov
- Izgradnja betonskih plavalnih bazenov
- Prodaja bazenske opreme in pribora
- Navodila za samograditelje
GTJ GRADBENIŠTVO TRGOVINA JURCA
GRADBENI INŽENIRING JURCA & OSTALI, d.n.o.
Sr. vas 30, 4208 Šenčur, tel.: 41-220, fax: 41-360

STANOVANJA

Najamemo starejšo hišo ali stanovanje v okolici Kranja, možna predplačilo. ☎061/612-675 6470

PRODAMO: Kranj Planina II: 1 s, 45 m/I., 65000 DEM, 1 ss 48/II, m2, 65000 DEM; 2 ss, 68m2/VII., 100.000 DEM; 2 ss, 76 m2/V., 100.000 DEM; 3 ss novo, 67 m2/II, 1500 DEM/m2; 3 ss/III., 77 m2, tel., 1200 DEM/m2; Zlato polje: 2 ss, novo 56 m2, 90.000 DEM; Drulovka 1 ss, novo, 33 m2/I., brez CK, 1550 DEM/m2; PREDDVOR 1 ss, 45 m2/pritl., 70.000 DEM; Škofja LOka: Frankovo nas. novo garsonjero, 27,7 m2/II., 2100 DEM/m2, 1ss, 41 m2/IV., novejše, 65000 DEM, Podlubnik 3 ss, 73 m2/VII., 95000 DEM, ŠENČUR: 1 ss, 42 m2/pr., 63000 DEM, BLED 1 ss, 45 m2, brez balkona, 1700 DEM/m2. DOM NEPREMIČINE, Koroška c. 16, Kranj, ☎22-33-00 6480

KUPIMO: Kranj, Šk. Loka, Radovljica - manjša stanovanja za gotovino. DOM NEPREMIČINE, Koroška c. 16, Kranj, ☎22-33-00 6481

Nujno najamem 2 sobno opremljeno stanovanje na Jesenicah ali okolici. ☎880-013 6553

Opremljeno GARSONJERO oddam v najem za pet let. Šifra: BISTRICA PRI TRŽIČU 6563

Dvo ali trosobno stanovanje v Bistrici pri Tržiču kupim. ☎53-862 6573

Sobo s souporabo kuhinje in sanitarij ali 1 ss na relaciji Šk. Loka - Kranj išče RK Škofja Loka. ☎621-462 6579

Študentski par z Gorenjske najame 1 ss ali garsonjero v Kranju. ☎225-347 6588

1 ss v Radovljici oddam. Šifra: TAKOJ 6592

Mlad par išče garsonjero v Kranju ali okolici. ☎242-226 6755

NAJAMEMO VEČ STANOVANJ V KRANJU IN OKOLICI. ROBSUS D.O.O. ☎324-165 6797

Oče in hči zelo NUJNO najameta 1 ss ali 2 ss. ☎51-835 6812

Na Bledu prodamo trisobno stanovanje B.A.V,d.o.o., Koroška c. 5, Tržič, ☎52-233 6904

V Podljubelju prodamo 3 ss, v Tržiču več eno in dvosobnih, na Jesenicah dvosobno in dvo in pol sobno ter v Radovljici enosobno stanovanje. B.A.V.,d.o.o., Koroška c. 5, Tržič, ☎52-233 6906

V Kranju kupimo več eno, dvo in dvosobnih stanovanj z dvema kabinetom, v Škofji Loki enosobno in dvo in pol sobno, v Tržiču, Radovljici in na Jesenicah kupimo več stanovanj različnih velikosti. B.A.V.,d.o.o., Koroška c. 5, Tržič, ☎52-233 6907

AMBRAS NEPREMIČNINE,
d.o.o. Planina 33,
tel.:064/323-067
KUPUJEMO IN PRODAJAMO STANOVANJA, HIŠE, POSLOVNE PROSTORE IN PARCELE
Del.čas:od 9.-13. in od 16.-18. ure

Prodamo stanovanja, Bled, 2ss in 3 ss, Lesce 2 ss, Kranj 3 ss. KOŠNIK,s.p., 332-061 6934

Radovljica - prodamo 3 ss, CK, KTV, visoko pritlično 70 m2, cena 98000 DEM. Stanič, s.p. ☎736-325 6958

Radovljica 2,5 ss v I. nadstropju, 61 m2, CK, KTV, tel., garaža, cena 97000 DEM. Stanič, s.p., 736-325 6959

Prodam enosobno komfortno STANOVANJE na Planini. ☎328-448 6968

Škofja Loka - garsonjero ali manjše stanovanje, kupim. ☎622-432, ob delavnikih od 16-18. ure 6983

Nujno kupim garsonjero, lahko je tudi brez CK. ☎211-371 7003

Kupim starejše STANOVANJE do 45000 DEM. ☎212-639 7015

Sobo v Kranju dobi samski moški. ☎327-950 7029

Vzamem v najem neopremljeno manjše stanovanje ali staro hišo na Bledu ali bližnji okolici. ☎78-905 7038

KRANJ - PLANINA II. prodamo 1 ss 42 m2, komfortno, 62.000 DEM. POSING d.o.o. ☎ 244-210 (9.-13.)(16.-18.) 7083

KRANJ - PLANINA I. prodamo 2 ss 68 m2, vsi priključki, 92.000 DEM. POSING d.o.o. ☎ 224-210 (9.-13.)(16.-18.) 7084

KRANJ - PLANINA II prodamo 2+1/2 ss 69 m2, komfortno 95.000 DEM. POSING d.o.o. ☎ 224-210 (9.-13.)(16.-18.) 7087

KRANJ - PLANINA III. prodamo 2+2 ss 78 m2, opremljeno, 120.000 DEM. POSING d.o.o.☎ 224-120, (9.-13.)(16.-18.) 7103

ODDAMO OPREMLJENO GARSONJERO NA PLANINI, ENOLETNO PREDPLAČILO IN STANOVANJE V TRŽIČU SAMSKEMU MOŽKEMU. ROBSUS, D.O.O. ☎324-165 7104

KRANJ - PLANINA I prodamo 3 ss 78 m2, vsi priključki, 100,000 DEM. POSING d.o.o. ☎ 224-210 (9.-13.)(16.-18.) 7107

KRANJ - PLANINA II oddamo 2 ss 52 m2, opremljeno, 500 DEM mesečno, enoletno predplačilo. POSING d.o.o. ☎ 224-210 (9.-13.)(16.-18.) 7108

KRANJ - kupimo trosobno stanovanje, lahko brez CK, za gotovino. POSING d.o.o. ☎ 224-210(9.-13.)(16.-18.) 7110

KRANJ, ŠKOFJA LOKA, RADOVLJICA, BLED, TRŽIČ kupimo manjša ali večja stanovanja. ☎ 222-076 7111

V KRANJU prodamo: komfortno 3 ss 85 m2, 2.5 ss 73 m2, v mestu klasično 76 m2: na Bledu novejše 61 m2; na Jesenicah 1 ss s CK 41 m2, 3 ss brez CK 63 m2, na Hrušici 1 ss 37 m2 brez CK. Apron 331-292

ODDAMO OPREMLJENO 2 ss v bloku pri RADOVLJICI in delno opremljeno 1 ss s CK v Tržiču. NAJAMEMO stanovanja in stanovanjske hiše na Gorenjskem. Pripravimo pogodbo, provizijo plača najemnik. Apron 331-292, 331-366 7113

KUPIMO ENOSOBNA, DVOSOBNA IN TRISOBNA STANOVANJA V KRANJU, ŠK. LOKI, TRŽIČU, RADOVLJICI, BLEDU, JESENICAH. PRIPRAVIMO POGODBO. APRON 331-292 7114

Prodamo; Šk. Loka - 2 ss, 61.50 m2, CK, Kranj - staro, 2.5 s, 63 m2; Planina 2.5 ss, 75 m2: 3 ss, 77 m2, ter 3 sob. 84 m2; Mike&co. ☎216-544 7125

Prodamo; Planina - 2 ss 68 m2, mansardno - III. nad. popolnoma opremljeno; 3 ss, 77.80 m2, VI. nad. renovirano ter 3 ss, 81 m2 V. nad. Mike&co ☎ 216-544 7126

Kupimo: Planina - 1 in 2 sobno stanov. s CK, in v severnem delu Kranja 2 in 3 ss s CK ali brez CK, v Šenčurju 2.5 ali 3 ss. Mike&co ☎ 216-544 7127

Prodamo: Kranj - garsonjero, 26 m2, II. nad. CK, 2 ss 51 m2, I nad., CK, 2 ss 74 m2 + 16 m2, IV nad. - mansardno, CK, Mike&co. 3 216-544

Ravne - Tržič: v novejših stavnovanjskih blokih - 2 ss 60.50 m2, 2 nad, CK, in 2 s 53,80 m2, pritličje, CK, cene ugodna! Tržič- Trajbah: 2 ss 46.33 m2,. popolnoma obnovljeno, cena 45.000 DEM ali menjava za večje za doplačilo do 15.000 DEM. Žirovnica: 3 ss 70 m2 z garažo in 300 m2 vrta v trostanovanjski hiši, cena 150.000 DEM. Za znane kupce iščemo več stanovanj za nakup! Primo Partizanska 6 Tržič tel/fax50-502 7146

Prodamo Kranj - stanovanje 76 m2 v 2 nad. v mestnem jedru, cena 70.000 DEM. K 3 KERN ☎ 221-353 7151

Prodamo Kranj 3 sobno 72 m2 na Plnini 1 , cena 97,000 DEM možnost nakupa garaže v bližini. K 3 KERN ☎ 221-353 7152

Prodamo Na Bledu (alpski bloki) 2 sobno 60 m2, 1. nad., 3 sobno pritlično K 3 KERN ☎ 221-353 7153

Prodamo 2 sobno 65 m2 v 6. nad., Planina 1, cena 95.000 DEM. K 3 KERN ☎ 221-353 7154

Na Jesenicah 3 sobno 70 m2 v 6. nad. 2 sobno 88 m2 v pritličju za 70.000 DEm. K 3 KERN ☎ 221-353 7157

Prodamo na Jesenicah 3 sobno 102 m2 v 1. nad., in 1 garsonjera 12 m2 starejša hiša ni CK, cena skupaj 70.000 DEM. K 3 KERN. ☎ 221-353

Prodamo na Jesenicah 4 sobno 100 m2 v centru mesta, CK, v 3. nad., CK, cena 85.000 DEM. K 3 KERN ☎ 221-353 7159

Nudimo najem 4 s (po dogovoru tudi manj) v Kranju, z opremo, CK, 750 DEM/mes. K3 KERN . ☎ 221-353

GRADBENA DRUŽBA Pugelj d.o.o. Kranj
NOVOGRADNJE, SANACIJA IN OBNOVA POSLOVNIH IN STANOVANJSKIH OBJEKTOV
Cesta talcev 19/b
64000 KRANJ
Tel.,Fax: 064/ 326-237

KUPIM GARSONJERO V STAREM DELU MESTA ŠKOFJA LOKA. NAVEDITE CENO TER DATUM VSELITVE. PONUDBE POSLATI NA NASLOV: M. DOLENC, POSTFAH P, CH - 7408 CAZIS/SCHEIZ - SUISSE.

Prodamo 2 sobno 68 m3 v 7. nad. Planina I., cena 95.000 DEM K 3 KERN. ☎ 221-353

Prodamo Kranj 3 sobno 72 m2 na Zoisovi, 3 sobno 75 na Vlajavčevi, K 3 kern ☎ 221-353

VARSTVO

Iščem nego in varstvo za mamo na našem domu. ☎311-738, zvečer 6664

VOZILA DELI

Platišča aluminjasta pet kraka in mrežasta 7x15 in 6x14 z gumami ali brez prodam. ☎ 241-016

ZIMSKE GUME rabljene 215x14 po 5000 SIT prodam. ☎221-872

Prodam VULKANIZIRANO traktorsko GUMO za Stajer 18. ☎49-012 6829

CITROEN AVTOODPAD rabljeni in novi rez. deli, odkup avtomobilov ☎692-194

UNIVERZALNI PRTLJAŽNIK (ford, fiat), enkrat uporabljen, prodam za 5000 SIT. ☎213-739

Za GOLF I prodam platišča z gumami vlečno kljuko in še nekaj delov. Poženik 10, Cerklje

VOZILA

Enodnevni nakupovalni izlet v Italijo Portoguaro. Sreda-četrtek, ☎49-44 5345

Enodnevni nakupovalni izlet na Madžarsko s kombijem. Torek, petek, sobota. ☎49-442

Prodam DIANO. ☎ 421-307

Odkup, prodaja in prepis vozil. ☎ 634-148 in mobitel. 0609/632-57 Adrija Avto Škofja Loka.

Akumulatorje za vaše vozilo že od 4.190 SIT dalje nudi AGROIZBIRA ČIRČE. ☎ 064/324-802

Prodam lepo ohranjen R 9 diesel letnik 1985, 115.000 km, cena 6.200 DEm. ☎ 874-029

VECTRA model 1996, 1.8 - 16 V, vrat in 1.6, - 16 V, 4 vrata, prodam. ☎ 064/222-813 in 0609/623-598

Odkupujemo vse vrste karamboliranih vozil, ogled možen na domu, plačilo takoj. ☎ 064/633-534, 623-181

Z 101 GTL, letnik 1986 in kombi VW transporter, letnik 1985, ugodno prodam. ☎325-706

Prodam karamboliran HYUNDAI PONY 1.3 LS. Ogled pri Avtoservis Kadivec, Pipanova 46, Šenčur, ☎41-573

Prodam Z 750, letnik 1984. ☎215-848

FIAT ARGENTA 2000 letnik 198.., reg. avg. 96, cena 3000 DEM v račun vzamem R 4 ali Z 101. ☎81-775

Prodam FIAT TIPO 1.9 TD GT, l. 93, 11, reg. do 1/97, 42000 km, cena 15000 DEM. ☎56-757

Ugodno prodam Z 101, letnik 198.. reg.celo leto. ☎77-389

Prodam JUGO 45 AX, letnik 198.. Fon, Titova 2, Jesenice

Prodam ZX 1.4 AVANTAGE, letnik 1993 z dodatno opremo. ☎325-48.. 6562

Prodam ŠKODO FAVORIT, letnik 1990. Stanič, Jezerska c. 94, Kranj

R 11 GTL, letnik 1987, izredno dobro ohranjen, nikoli karamboliran, prvi lastnik. ☎325-667

Prodam GOLFA bencinarja, letnik 1979, reg. do oktobra, cena 1600 DEM. ☎861-928

JUGO 45 KORAL, letnik 1988, prodam. ☎632-821, zvečer

Prodam CITROEN AX, letnik 1989, kovinske barve s 5 vrati. ☎58-732 6577

Prodam R 5 CAMPUS, letnik 11/92, 8300 DEM. ☎223-724

PASSAT 1.6 CL, l. 89, 2. lastnik, bele barve, cent. zakl. elek, strešno okono, temna stekla, prodam ali menjam za cenejše vozilo do 7000 DEM. ☎710-799

Prodam Z 750, letnik 1979, reg. do 2/97. ☎ 715-270

DAIHATSU CHARADE, letnik 1991, rdeč, prevoženih 51.000 km, ugodno prodam. ☎ 49-079

Prodam GOLF J, letnik 1977, reg. do 11/96, 2. lastnik za cca 1.500 DEM in Z 750, letnik 1981, rdeč, reg. do 1/97, nove zimske gume za cca 700 DEM. ☎ 800-001

Prodam JUGO 55 AX, letnik 1987, 95.000 km, reg. do 12/96, cena 2.900 DEM. ☎ 688-148 popoldan

QMI tretman za motorje, ki vsebuje PTFE (teflon), najbolj spolzko snov na svetu

PROBLEM REŠITEV

85%
vse obrabe motorja nastane pri hladnem zagonu

Zakaj QMI...?
* do 88% manjša obraba
* povprečno 12% višja kompresija
* povprečno 5% manjša poraba
* povprečno 7.3% večja moč

* manjša poraba olja
* lažji zagon
* enostavno doziranje ob menjavi olja

... Ker varčuje vaš denar in varuje vaše okolje!

VERTIGO, d.o.o., Mestni trg 27, Šk. Loka, tel.: 624-228, fax: 623-087

R 4 GTL, letnik 1986, reg. do 11/96, 120.000 km. ☎ 422-880 6601

GOLF III. letnik 1993, 35.000 km, veliko originalne opreme, zelo ohranjen, 5 vrat, srebrne barve, cena ob ogledu. ☎ 77-092 6602

Prodam LADO SAMARO, letnik 1987. ☎ 327-189 6603

Prodam PEUGEOT 205 GTI, letnik 1985, 1. reg. leta 1987, cena 6.800 DEM. ☎ 45-066 6604

Propdam FIAT P 126, letnik 1986, reg. do 8/96, dobro ohranjen, za 1100 DEM. ☎ 45-116 6606

NISSAN SUNNY 1.4 LX, 1993, 50.000 km, 3 V, rdeče barve, prvi lastnik, centralno zaklepanje, tonirana stekla, prodam. ☎ 242-277 6608

NISSAN SUNNY 1.6 SLX, letnik 1990, 4 V, srebrn, reg. do 9/96, prodam. ☎ 242-277 6609

Prodam AX 1.4 D, FLORIDO l. 89, ALFO 86, JUGO 55, letnik 1991. AVTO INTEX 224-029 6611

Prodam JUGO 45, letnik 6/90, 61000 km, prva lastnica. ☎311-558 6612

Ugodno prodam LADO SAMARO 1500 SL, letnik 1993. ☎403-208 6613

Prodam OPEL KADETT 1.4 LS, l. 91, servisna knjižica, 40000 km, zelo ugodno.☎725-369 6615

Kupim do 7 let star R4 v voznem stanju.☎620-512 6616

Prodam avto FIAT 126 P, l. 89, dobro ohranjen.☎421-330, 421-256 6617

Prodam JUGO 45, letnik 1986, reg. do 3/97. Godešič 71. 6620

Prodam GOLF diesel, letnik 1986. ☎ 57-683 6621

Z skala 55, letnik 1989, reg. do 15.8.96. Pušenjak, Sl. Črneta 33, stan. 25, Kr. Gora. 6622

Prodam JUGO SKALA 55, letnik 1989, dobro ohranjen. ☎ 82-307 po 15. uri 6623

R 5 CAMPUS, 5 V, letnik 1991, R 5 Campus 3 V, letnik 1992, R 5 FIVE, 5 V, letnik 1994, R 21 TL 1.4, letnik 1989, R 19 Diesel, 5 V, letnik 1992, R 19 chamade 4 V, letnik 1990, AX FIRST 1.1, letnik 1992, AX 1.1. TGE, letnik 1991, GLOF JX, 3 V, letnik 1990, ALFA 33, letnik 1986, trafic T 1200, letnik 1985, JUGO 45, letnik 1988, LADA 1300 Karavan, letnik 1988. Za vsa vozila možen kredit. Informacije na tel. (064) 422-522 Preša d.o.o. Cerklje 6624

Najugodnejši ODKUP KARAMBOLIRANIH in celih vozil: Mercedes, Opel, Golf, Honda, Hyundai, Nissan, Škoda, Renault ter Lada. Prepis na naše stroške. ☎061/344-929, 0609/614-013 6627

Prodam FORD diesel, letnik 1991 za 14000 DEM. ☎061/627-296 6628

Prodam JUGO 45 KORAL rdeče barve, registriran do 7/96, lepo ohranjen, garažiran. ☎224-650 6630

GOLF JXD - bistro, tornado rdeče barve, l. 89, reg. do konca leta, super ohranjen, ugodno prodam. ☎715-096 6631

UNO 60, letnik 1987, prvi lastnik, 81000 km, cena 5800 DEM. ☎632-327 6633

Prodam ŠKODO FORMAN GLX 3/93, šibedah, 10.000 DEM. ☎212-130, popoldan 6634

Prodam HONDO CIVIC HB 1.4, letnik 1989, ugodno. ☎45-217 6639

Prodam AUDI 80, 1.6, letnik 1979, reg. 10/96, cena 3600 DEM, zelo dobro ohranjen. Prešernova 1, Radovljica 6640

Jugo 55, Jugo 45, Z 101 lepo ohranjeno, letnik 1989, letnik 1989, letnik 1986, prodam. ☎332-761 6641

OPEL KADETT, letnik 1989 karavan in CITROEN AX letnik 1990, lepo ohranjeno, prodam. ☎332-761 6642

ŠKODO FAVORIT 136 L, letnik 1991/11, prodam za 6200 DEM. ☎41-096 6646

KADETT, letnik 1985 SOLZA, možna menjava. ☎634-148, 0609/632-577 6647

GOLF 1.6 bencin, letnik 1991, možna menjava. ☎634-148, 0609/632-577 6648

FIAT UNO 45, letnik 1990, prvi lastnik. ☎634-148, 0609/632-577 6649

Odkup in prodaja vozil. AVTOPRIS,d.o.o., 312-255 6669

Prodam BMW 320 I, letnik 1986 in OPEL KADETT 1.3, letnik 1989. AVTOPRIS, 312-255 6672

Prodam TOYOTO COROLO 1.4 XLI, 5 vrat, letnik 1993, cena 18000 DEM. ☎692-563 6674

JUGO 45 A, letnik 1987, meksiko modre barve, prodam. ☎242-822 6676

Prodam GOLF JGL, letnik 1981. ☎325-691 6680

Prodam Mercedes 280 DE, letnik 1978, cena po dogovoru. Štos, St. Fužina 153, ☎723-009 6683

Prodam 126 PGL, letnik 1989, prva reg. letnik 1990, 38000 km. ☎715-773 6684

Prodam OPEL OMEGA, 89/12, reg. do 96/12, 88000 km, zatemnjena stekla, klima, nove pnevmatike. ☎324-336, dopoldan 6686

Prodam FORD FIESTO C, letnik 1987, reg. do 9.3.97, dobro ohranjen. ☎324-045 6687

Prodam ALFO 33, letnik 1987, reg. celo leto. ☎323-822 6689

Prodam R 19 LIMITED, l. 95, 20.000 km, bele barve, reg. do avgusta 96. ☎82-046 6690

Prodam R 4 GTL, letnik 1991, reg. celo leto, v račun vzamem cenejši R 4 GTL. ☎ 332-439 6692

Prodam OPEL KADETT, letnik 1972, cena po dogororu, registriran. ☎ 714-208 6694

R 5 CAMPUS, letnik 1991, lepo ohranjen, prodam. ☎324-201 6721

R EXPRESS, l. 91/2 s sedeži 10.000 DEM. ☎323-298, 331-214 6722

Prodaja - ODKUP rabljenih vozil. ☎323-298, 331-214 6723

HYUNDAI 1,5 GLS, l. 91/7, HB z opremo 9400 DEM. Možnost kredita. ☎323-298 6725

Prodam JUGO KORAL 55, letnik 1990, reg. celo leto ali zamenjam za cenejše vozilo z vašim doplačilom. ☎622-742 6728

AVTO ŠOLA ing. HUMAR
Že peto leto zapored NAJBOLJŠA AVTO šola.
Edina šola, ki je dosegla EVROPSKO USPEŠNOST.
Tečaj CPP vsak PONEDELJEK ob 9h dopoldne in ob 18h popoldne
☎311-035

PUNTO 55 S, letnik 1994/95, moder, reg. do 8/96, ugodno porodam. ☎ 48-241 6696

Prodam NISSAN MICRO 1.0 GI, letnik 1988. ☎ 216-592 6697

Prodam JUGO 45 AX, letnik 1987. ☎ 323-851 6699

Prodam R 21 Nevada (karavan), letnik 1988, 107.000 km prevoženih, reg. 10/96. ☎ 77-744 6700

Prodam JUGO 45, letnik 1989, reg. do 11/96, dobro ohranjen. ☎ 323-235 6707

Prodam dobro ohranjeno Z 101 mediteran, letnik 1984 za 1200DEM. ☎218-931 ali 323-664 6709

AVTOMEHANIKA KRMELJ
CITROËN SERVIS
• avtokleparstvo
• avtoličarstvo
• avtoelektrika
• rezervni deli
Del. čas: delavnik od 6. do 19. ure, sobota od 8. do 12. ure
Gorenja Dobrava 7, 64 224 Gorenja vas
Tel./ fax: 064 681 094

Prodam R 5, letnik 90-91. ☎714-106, popoldan 6652

Prodam NISSAN MICRA 1.0, letnik 1991, prva lastnika. ☎57-570 6653

Prodam AUDI 100 TDI, letnik 1992, 28500 dem. AVTOPRIS,d.o.o., 312-255 6666

Prodam R 4 GTL, l. 90 in R 11 diesel, letnik 1988. AVTOPRIS,d.o.o., 312-255 6667

Prodam SUZUKI SWIFT 1.3 letnik 1990 in CLIO 1.2 RN l. 93. AVTOPRIS. 312-255 6668

Prodam GOLF diesel, letnik 1983, cena po dogovoru. ☎714-333 6739

JUGO 45 A, letnik 1987 reg. 8/96, 1650 DEM. ☎323-557 6740

JUGO l. 90, rdeč, ohranjen, ugodno, možnost kredita. ☎323-298, 331-214 6710

R 11 GTL, l. 87, 80.000 km, ohranjen, ugodno. ☎323-298, 331-214 6711

Z 101 SKALA, letnik 1989, rdeča, 66000 km, za 3300 DEM, prodam. ☎312-076 6712

GOLF JGLD, letnik 1985, rdeč, možna menjava za JUGO 55, mlajši Golf. ☎327-575 6718

Prodam P 126, letnik 1988 v odličnem stanju, vreden ogleda. ☎324-815 6719

GOLF JXD, letnik 1987, 9/96, rdeč, odličen, prodam. ☎332-653 6720

ALFA ROMEO 155 SPARK TS, letnik 1993, bordo metalik, prodamo. ☎061/713-707 6741

Prodam JUGO KORAL 55, letnik 1990, rdeče barve. ☎225-491 6745

Ugodno prodam Z 101 special, reg. do 2/97. ☎41-037 6746

Prodam AX FIRST, letnik 1994, registriran do februarja 97, prvi lastnik. ☎331-192 6748

MAZDO 323 1.6 I, letnik 1987,metalik zelena, ugodno prodam. ☎725-050 6749

Prodam R 4 GTL, letnik 1990, rdeče barve, reg. 1/97, 68000 km. ☎325-286 6750

Prodam ALFO 33, letnik 1985, reg. 10/96, zelo ohranjena, za 5000 DEM. ☎41-269 6751

R 4 TL, l. 81, lepo ohranjen, prva barva, reg. 8/96, prodam 800 DEM. ☎891-312 6753

Prodam MAZDO 323 F, letnik 1991, vsa dodatna oprema. ☎061/627-203 6758

Prodam MAZDO 626, 1.8 LX, letnik 1990, lepo ohranjena. ☎325-543 6759

Prodam BMW 316, letnik 1979, reg. 7/96, ugodno. ☎47-783, popoldan

TALON d.o.o.
Zgornje Bitnje 32
tel.: 064/311 032
ODKUP
PRODAJA
PREPIS VOZIL
(tudi zunanjih)

Prodam AX 1.1 TGE, letnik 1990, rdeče barve. ☎332-576 6762

Za 1000 DEM prodam Z 101 GTL 55, l. 85, registrirana do 5/96, dobro ohranjena. ☎328-033 6763

VISA 11 RL, letnik 1983, lepo ohrnjeno, ugodno prodam. ☎46-819 6764

Prodam MAZDO 323 letnik 90/11, rdeče barve z AL obroči. ☎331-273 6767

Prodam ASTRO 1.8 karavan, letnik 92, reg. do 1797, klub oprema, zelo dobro ohranjeno, cena 19000 DEM. Možna menjava. ☎422-212 6769

nrodam JETTO 1,6 CL letnik 1990 km, registracija 3/97. ☎47-797 6775

Prodam KOBMI VW, diesel po generalni, kombiniran s sedeži ali prevoz robe, lepo ohranjen, letnik 1985/8. ☎328-854 6776

JUGO 45, letnik 1986. Prodam ali menjam za boljši avto. ☎ 331-871 6782

Prodam R 4 GTL, letnik 5/85, cena 1600 DEM. ☎ 323-763 6783

Prodam ŠKODO FAVORIT 136 L, letnik konec decembra 91, zelo lepo ohranjena. Begunje 160.☎ 733-142 6785

Prodam Z 101 comfort, letnik 1982, reg. do 2/97, 109.000 km. ☎ 311-712 6789

Prodam ŠKODO FORMAN GLX, september 93, z dodatno opremo, 22.000 km, odlično ohranjen. ☎ 064/223-290 od 8.-15. ure ob delavnikih! 6791

Prodam VISO super E, letnik 1982, ter VISO klub, cena ugodna.☎212-639 6794

Prodam Z 128, letnik 1984, registrirana in zamenjam DIANO za karkoli. ☎ 224-504 6795

Prodam AUDI 80 1.8 S, letnik 1990, kovinsko srebrne barve, aluminjasta platišča, cena po dogovoru. ☎ 310-230 6798

Prodam R 18 TLJ 85, dobro ohranjen možna menjava: JUGO. ☎ 332-289 6800

Prodamo osebno vozilo JUGO 60, letnik 1989. ☎ 741-116 6802

GOLF III. letnik 1993, z dodatno opremo, lepo ohranjen. ☎ 064/891-047 6804

HONDO CIVIC LSI, letnik 1992 z dodatno opremo, lita platišča, servo volan, el. šibedah, za 17.500 DEM. ☎ 064/50-826 6805

Prodam dobro ohranjen GOLF diezel, 1. reg. 90, ter bukova drva.☎46-138 6806

Prodam ŠKODO FAVORIT 136 L, letnik 1990. ☎ 51-683 6808

GOLF diesel 82/83 lepo ohranjen zelo ugodno prodam ali menjam.☎731-350 6809

Prodam osebni avto GOLF JXB, letnik 1988. Šubic, Jezerska c. 93 b, Kranj 6811

Z 101 SKALA 55, letnik 1989, prodam. ☎242-823 6813

Prodam JUGO 45 E, letnik 1987, dobro ohranjen. ☎45-236 6814

Prodam CITROEN AX 11 TRE, letnik 1988, reg. 11/96, rdeče barve, 86000 km, cena 6900 DEM. ☎620-156 6815

FORD ESCORT 1.8 CLXD karavan, l. 91, bel, 60.000 km, nikoli zaleten, prodam. ☎47-881 6819

OPEL KADETT 1.6 S karavan, letnik 1982, reg. do 11/96, dobro ohranjen, poceni prodam. ☎325-301, po 15. uri 6820

Prodam R 11 GTL, letnik 1987, bež, reg. do 2.97, 98000 km, 7000 DEM. ☎51-057 6822

Prodam Z 101, letnik 1981. Poženik 38 6827

Prodam R 5 1.4 GTL, letnik 1993. ☎331-317 6830

Prodam FIAT 126 P, letnik 1988, 55000 km, reg. do 5/96, cena po dogovoru. ☎733-566, petek po 15. uri 6832

Prodam ZASTAVO SKALO, letnik 1989. ☎64-323 6835

R 4 reg. lepo ohranjen, letnik 1978, cena 45000 SIT. ☎56-564 6837

Prodam ŠKODO FAVORIT, letnik 7/93, z veliko dodatne opreme, dobro ohranjena. ☎212-260 6840

Prodam ohranjen R 4 GTL, registriran vse leto, letnik 1989. ☎46-068 6841

Prodam R 5 CAMPUS, letnik 1991, rdeče barve, 5 v, reg. do okt./96, cena 6700 DEM. ☎222-541 6842

JUGO 55 A, letnik 1987, odlično ohranjen, veliko dodatne opreme, prodam. ☎801-146 6845

Z 101 GT 55, letnik 1987, reg. 6/96, prodam 1700 DEM. ☎55-254 6846

Ugodno prodam SKALA 55, letnik 1989, 69000 km, garažirana. ☎715-904 6847

Prodam JUGO 55 KORAL, letnik september 1990. ☎323-558 6848

Prodam R 4 TL, letnik 1983, reg. 28.8.96, cena 500 DEM. ☎725-041 6850

Prodam SUZUKI SWIFT 1.3 GL, letnik 1992, cena po dogovoru. ☎332-081, po 18. uri 6851

Prodam FIAT TIPO 1.4 IES, prvi lastnik, l. 94, mnogo opreme. ☎51-295 6853

Prodam GOLF D, letnik 1989, JUGO KORAL 60, l. 89. ☎43-078 6856

Prodam FORD ESCORT 1.6 I 16 V CLX, l. 93 november, ali menjam za cenješe vozilo. ☎801-477 6858

R 4 GTL l. 8/90, bele barve, odlično ohranjen, prodam. ☎325-620 6859

Prodam GOLF JXD 4 v, bel, letnik 1986, garažiran. ☎712-169 6863

Jugo 45 KORAL, letnik 12/88, prodam. ☎326-333 6865

Prodam BMW 316, letnik 1979, registriran do 11/96. ☎27-30-32 služba, doma popoldan ☎328-048

ZX 1.4, letnik 1992, lepo ohranjen, kovinska siva barva. ☎324-468 6871

Prodam SCIROCCO GTI 1.6, reg. cena po dogovoru. ☎332-257 6873

Prodam Z 101, letnik 1986, ugodno. ☎327-562, petek, sobota in nedelja od 9-12.30. ure 6874

Prodam CITROEN VISO II CLUB, letnik 1981. ☎323-844 6877

UNO 45, letnik 1985, ugodno prodam. Mikelj, Zg. Bitnje 50, Žabnica 6878

Prodam Z 101, letnik 1989 in LADO NIVO, letnik 1986. ☎46-561 6879

Prodam ali menjam Zastavo GTL, letnik 1987, reg. do 20.1.97. ☎224-515 6881

Zelo ugodno prodam Z 101. ☎733-501 6885

Prodam GOLF JXD 2 letnik 1986, reg. 12.10.96 in fičota. ☎714-311

Prodam JUGO 45, letnik 1988, reg. do 10.10. ☎224-146, Valjavčeva 6 6895

Prodam PASSAT KARAVAN 2.0 letnik 1992, dodatna oprema, ABS. AVTOAS ☎47-340 6897

Prodam OPEL KADETT letnik 1989, 5 v, cena 11000 DEM. ☎47-340 6898

Prodam SUZUKI SWIFT 1.3 3 v 52000 km, letnik 1990. ☎312-255

FIESTO GHIA 1.4 I, l. 92, kovinska, prodam. ☎311-337 6911

Ugodno prodam FIAT UNO DS, letnik 1987, bel temna stekla, reg. 7/96. ☎312-468 6913

Prodam KOMBI R TRAFIC, letnik 1982, ohranjen, cena ugodna. ☎422-707, po 19. uri petek 6915

JUGO 45, letnik 1989 reg. do okt.96, prodam. ☎731-086 6916

Prodam CITROEN AX, letnik 1988, prevoženih 65000 km, rdeče barve, 5 v, cena po dogovoru. ☎52-098 6917

Prodam GOLF JXD, letnik 1987. ☎221-919 6919

Prodam Z 101 GTL 55, zelo dobro ohranjena, prvi lastnik, cena po dogovoru. ☎332-643 6920

Prodam JUGO SKALA 55, letnik 1990, 45000 km. ☎56-764 6922

Ugodno prodam avto Z 128. ☎221-519 6923

MAZDA 323 HB 1.7, diesel, 1. sept/90, 71000 km, odlično ohranjen, prodam. ☎733-487 6927

Prodam R 5 FIVE 1.4, letnik 1994 december, 12000 km, garažiran. ☎331-420 6928

Prodam BMW 316 letnik 1987, 4 v, 90.000 km, prva barva, lepo ohranjen in garažiran. ☎331-420 6929

Prodam JUGO KORAL 55, 2/90, bel, prevoženih 65000 km. ☎323-526

MONTANA d.o.o.
Celovška 135, Ljubljana
tel.: 061/159-30-30 Mobitel: 0609/630-088
Delovni čas: od 9. do 17. ure
FIAT OPEL SEAT FORD
PEUGEOT LANCIA VW

ZELO UGODNE CENE

UNO 1.0 3V START, temna stekla, kat., 3.467 km, bel	94
TIPO 1.4 3V, ABS, servo, es, ts, črna b, enkratno ohr., 31.813 km, mod. 94	93
TIPO 1.4 3V, ABS, servo, nastavljiv sedež, el. stekla, t. stekla, klop 1/3, metalik violet, čudovito ohranjen, 20.350 km, servisna knjižica	94
TIPO 1.6 5V, ABS, air bag, servo, el. šibedah, c.z., el. stekla, t. stekla, čudovito ohranjen, 29.057 km, met. rdeča, servisna knjižica	94
TIPO 1.9 TD GT 5V, servo, c.z., alarm, meglenke, el. stekla, t. stekla	92
TIPO 1.9 TD SX 5V, metalic, servo, alarm, c.z., el. stekla, radio, t.s.	90
TEMPRA 1.4 I, c.z., e.s., t.s., radio, alarm, prva reg. 12/93, met. siva	93
TEMPRA 1.6 SX, klima, servo, alarm, meglenke, c.z., el. ogle., el. stekl.	92
TEMPRA 1.9 TD, klima, daljin., b.o, b.s., t.s., c.z., megl., n. volan, alarm, s.v.	93
LANCIA Y10 1.1 FIRE KAT, metalic, el. st., c.z., šibedah, lita platišča, n. volan, alcantara, klop 1/3, čudovito ohranjeno, vredno ogleda, servisne knjižice	93
LANCIA DEDRA 1.8, ABS, servo, klima, meglenke, el. stekla, c.z., dalj. alarm	92
LANCIA DEDRA 1.8, ABS, air bag, klima, s.v., n.v., e.s., t.s., b.o., megl., c.z., radio, d.k.	94
LANCIA DEDRA 2.0, ABS, servo, klima, megl., e.s., t.s., c.z., alarm-daljinski	93
LANCIA DEDRA 2.0 TD, ABS, servo, klima, megl., e.s., t.s., c.z., alarm	92
LANCIA KAPPA 2.4 LS, 2x air bag, ABS, klima, avtoradio s CD, itd.	95
ALFA 164 Q 3.0/V6, max. oprema, prvi lastnik, reg. 8/86, rdeča	92
ASTRA 1.7 D GLS 5V, megl., alarm, s.v., c.z., e.s., t.s., klop 1/3, bela	92
ASTRA 1.7 D SW CLUB, klima, s.v., radio, klop 1/3, t.s., bela, športni sedeži	92
ASTRA 1.4 GLS SW, ABS, klima, s.v., g.s., t.s., c.z., meglenke, klop 1/3	93
ASTRA 1.4 GL 5V, air bag, koda, c.z., e.s., t.s., klop 1/3, bela b., m. 95	94
ASTRA 1.4 GLS SW, klima, air bag, servo, metalic, meglenke, c.z., itd.	8/95
ASTRA 1,4 GLS 5V, klima, air bag, servo, c.z., e.s., t.s., meglenke, itd.	95
SEAT TOLEDO 1.8 GLX, servo, c.z., 4x el. stekla, alu. platiš., radio, reg. 8/96, volan in sedež nastavljiv po višini, naslon za roko, klop 1/3, meglenke, 1. lastnica	93
PEUGEOT 405 1.6 model Italia open, s.v., c.z., e.s., t.s., športni volan	92
ESCORT 1.8 D SW, servo, c.z., alarm, e.s., t.s., šibedah, klop 1/3, daljinsko	92
ESCORT 1.6/16V EXPL, 5V, klima, air bag, servo, meglenke, itd.	7/95
MONDEO 1.8 GLX, klima, s.v., n.v., air bag, e.s., t.s., c.z.. e.o., radio, SRS	96
POLO 1.4 D VAN - dostavno vozilo, z dvema sedežema, modra barva	93

VOZILA V ZALOGI - PLAČAJ ODPELJI
MENJAVA, LEASING, MOŽNOST PLAČILA S KREDITOM ALI KREDITNO KARTICO, LB, CENE SO V DEM, DO REGISTRACIJE, PLAČLJIVE V SIT PO TEČAJU NLB.

Prodam LADO SAMARO I. 5/88, 1300 cm3, cena 3900 DEM. ☎326-820 6938

Prodam JUGO 45, letnik 7/88, rdeče barve, cena 2200 DEM. Visoko 6 6939

GOLFA, letnik 7/82, rdeče barve, cena po dogovoru, prodam. ☎326-820 6940

Prodam R 12, letnik 1974, lepo ohranjen, cena po dogovoru. ☎620-416 6942

Prodam GOLF diesel, letnik 1984 in JUGO 45, letnik 1986. ☎326-908 6943

ALFA 33 1.3 I. 86, lepo ohranjena, 88930 km, prodam za 5400 DEM ali zamenjam za dražje vozilo. ☎47-628

Prodam R 12, letnik 1974, lepo ohranjen, cena po dogovoru. ☎620-416, popoldan 6949

FIAT TEMPRA 1.9 D, letnik 1992, 70.000 km, prodam. ☎620-483 6952

Prodam Z 101, letnik 1986. ☎323-438 6963

Prodam GOLF JGL, letnik 1982, reg. do 15.3.97, 120.000 km, lepo ohranjen, cena po dogovoru. ☎861-967 6964

Prodam ali zamenjam Mercedes 508 D za osebni avto. ☎58-719 6969

ESCORT 1.4 CLX, 91710, 5 vrat, centralno zaklepanje, prodam, cena 12800 DEM. ☎421-727 6970

Prodam GOLF diesel modre barve, letnik 1990, prvi lastnik. ☎242-135 6971

Prodam R 4 GTL, letnik 1986, reg. do konca leta. ☎880-050 6972

Prodam JUGO 55, letnik 1988. Grosova 25, Kokrica Kranj 6976

FORD ORION, letnik 1987 deisel, elek.stekla, cen.zakl. šibedah, alarm...cena 8200 DEM. ☎326-094, popoldan 6987

Prodam GOLF, letnik 1980 december, reg. 22.11.96. Bašelj, Mlakarjeva 2, Kranj 6989

Proam JUGO KORAL 45, letnik 1989, cena 2300 DEM. ☎332-674 6990

Proam BMW 318 I, letnik 1984. ☎733-228 6993

Prodam GOLF GTI 16 V, letnik 1986, 140 KM, pomična streha, CZ, alarm, športno znižan, ugodno. ☎0609/620-009, 064/324-969 6995

Prodam ZASTAVA 35/8N, letnik 1985, s cerado, nosilnost 1450 kg ali menjam za Samaro. ☎46-874 6998

Z 101, letnik 1990 in Avtobianchi, letnik 1988, prodam. ☎310-537 7000

TRGOVINA
z novimi in rabljenimi avtodeli
AVTOKLEPARSTVO, AVTOODPAD
Milan Krničar,
Dvorje 93, CERKLJE
Tel.: 064/422-221

AG GANTAR
Bratov Praprotnik 10, NAKLO
Tel./fax:064/47-035
PRODAJA
IN MONTAŽA
IZPUŠNIH SISTEMOV
SGANTI

Prodam ŠKODO FAVORIT 135 LX, letnik 1993, JUGO 45 koral, L. 89, AX 1.1 TRE, I. 87, FORD ORION 1.8, letnik 1992, NISSAN MICOR 1.2, letnik 1992, FORD FIESTO 1.3 SX, I. 93. AVTOSERVIS LUŠINA, ☎632-286 7004

HYUNDAI 1.3, letnik 1990 in GOLF JGLD S paket, reg. celo leto, prodam. ☎45-170 7005

Prodam HROŠČA 1200 po ugodni ceni. Jože Markič, Strahinj 75, ☎47-316 7006

Prodam JUGO 45, letnik 1989, lepo ohranjen. ☎45-272 7010

Prodam GOLF GLJD, letnik 1983, dodatno opremljen. ☎45-272 7011

Prodam JUGO 60, letnik 1989. ☎312-119 7013

Prodam JUGO 65 KORAL, letnik 1989, reg. do 11/96. ☎331-443 7016

Prodam BX 16 karavan, letnik 1989. ☎312-280 7019

Prodam JUGO 55 KORAL, letnik 1989, reg. 8/96, rdeče barve. ☎733-665 7020

JUGO 45 A, letnik 1987, dobro ohranjen, prodam, 1800 DEM. ☎634-458 7026

FORD ESCORT diesel elegance, letnik 1992, garažiran, prodam. ☎801-425 7028

OPEL VECTRA 1.8 I CD 5 vrat, rdeča dodatna oprema, ohranjena, naprodaj. ☎217-580 7031

Prodam JUGO KORAL 55, letnik 90/11, 5 prestav. ☎242-822 7033

Ugodno prodam GOLF JGL 82. ☎224-258 7036

Prodam AUDI 100 S 4 QUATRO, vsa dodatna oprema - usnje, letnik 1992, cena 42000 DEM. ☎733-107 7040

Prodam R 4, letnik 1991, reg. celo leto. ☎323-589 7041

Prodam osebni avto 126 P, ugodno. ☎401-373 7042

Ugodno prodam OPEL KADETT, leto izdelave 1978, zelo ohranjen, cena po dogovoru. ☎312-450, od 15. ure dalje 7045

Prodam GOLF diesel, letnik 1989. ☎325-386 7046

Prodam UNO 45, kuhinjo Marles, sekular, moped APN 4, radiatorje. ☎685-043 7047

NIVA 1600, letnik 1987, prodam, možna menjava. ☎332-178 7054

Prodam JUGO 45, letnik 1988 in JUGO 45, letnik 1986. ☎41-860 7055

Prodam ROVER 214 I, letnik 94 in AX, letnik 1988. ☎41-860 7057

Prodam avto CITROEN ZX REFLEX 1.4 letnik 1992, cena 13700 DEM, BEL. ☎328-665, PO 20. URI 7063

Prodam PASSAT VW limzina 1992, servo ABS katalizator, radio, centralno zaklepanje, reg. do 27.2.97, ohranjen, kot nov. ☎326-230, od 18. ure do 22. ure

SUZUKI VITARA, I. 95, neregistrirana, nova z vso opremo. ☎ 622-263 ali 0609-636-393. Možnost kredita ali menjave. 7065

Prodam JUGO 45, letnik 1986. ☎311-279, po 13. uri 7066

R 4 GTL, letnik 1989, prodam. ☎57-002 7067

SERVIS AVTOMOBILSKIH IZPUŠNIH CEVI

ŽABNICA, SP. BITNJE 22
TEL.: 064/311-965

Prodam LADO KARAVAN, letnik 1993, za 7000 DEM. ☎326-230 7069

OPEL KADETT 1.4 I, karavan, letnik 1991, možen kredit. ☎331-013 ali 325-659 7071

FORD ESCORD 1.3 Ghia, letnik 1990, lepo ohranjen, prodam. ☎332-177 7073

Prodam VW 1200, ohranjen, registracija do oktobra 2400 DEM. ☎212-191 7074

Prodam GOLF, letnik 1980 in OPEL CALIBRA 2.0 16 V. ☎58-389 7076

Prodam Z 750 celega ali po delih. ☎43-259 7077

HONDA CIVIC 1.3 HB, letnik 1987, srebrna metalik, sončna streha, 105.000 km, garažirana, dobro ohranjena. ☎ 311-642 7088

Prodam R 19 1.4 RT, letnik 1993, kovinsko sive barve. ☎ 718-560 7093

Prodam R 4 GTL, letnik 1-986, dobro ohranjen. ☎ 327-614 7097

Prodam R 4 GTL, letnik 1992, bele barve, cena 5.300 DEM, po 15. uri. ☎ 49-265 7099

Prodam Z 101, letnik 1985/86. Cvetkov, Kidričeva 47 a 7105

Prodam GOLF JGL 130, letnik 1981, še prva barvaa. Vranješ, Gradnikova 4, stan. 2 7118

Prodam GOLF DIESEL, letnik 1988. ☎ 714-424, popoldan 7120

AVTOhi-fi
AVTO·avdio·alarm·mobitel·SYSTEMS
Stružnikova 19, 64208 Šenčur
Tel., Fax: 064/41 016
AVTOAKUSTIKA
GT AVTO ALARM
mobitel
pooblaščeni servis za prodajo in montažo
SOVIZ

Prodam OPEL KADETT 76 letnik, reg. do okt., 2000 DEM. ☎ 241-560 7121

JUGo 45, I. 1989, dobro ohranjen, barva vinsko rdeča, cena 2.900 DEM.☎ 325-107 7135

HYUNDAI 1.5 GLS, letnik 1991, reg. 4.1.97, 85.000 km prevoženih, dobro ohranjen, garažiran, prodam za 11.200 DEM. ☎ 064/77-554 7137

Prodam GOLF 1.3 B, letnik 1990.☎ 215-437 7138

Prodam ASTRA 1.6 CI, letnik 192/93, rdeče barve, ohranjena. ☎ 47-340 7139

Prodam Kadett 1.3 LS 5 V, let.89, izredno ohranjen. ☎47-340 7140

OPEL
CORSA ASTRA
NOVA VECTRA
VOZILA SO V ZALOGI
UGODNI POPUSTI
VRBA, d.o.o., STRUŽEVO 4
TEL.: 064/211-090
SOVETS

Prodam Pasata karvana 2.0 CL in 1.8 CL, letnik 1992, ohranjena. ☎47-340 7141

Prodam BMW 316 i, letnik 1991, redno servisiran, nujno. ☎ 311-704. 0609/635-660 7143

Prodam R 19 GTS 11/89, zelo ugodno kličite po 16. uri. ☎ 78-110 7144

JUGO KORAL 55, letnik 1988. ☎ 58-052 7172

ZAPOSLITVE

V kolikor potrebujete redno zaposlitev pa vas ne moti terensko delo, pokličite na ☎ 311-131 339

2000 DEM, redno ali honorarno z DZS. 064/51-812 ali 0609/634-584 4328

Pogodbeno zaposlimo zastopnike za švicarsko firmo Roadstar. Bonton d.o.o. ☎ 222-014 6148

Iščemo akviziterje za prodajo medicinskih proizvodov. ☎ 55-446, 802-274. 6157

Za terensko delo nudimo redno zaposlitev. ☎ 57-792 6217

Zaposlim TESARJA, tesarstvo Emil Jerkovič, Zg. brnik. ☎ 0609/631-012 6337

V kolikor bi radi dodatno zaslužili, pa vas ne moti terensko delo, pokličite na tel. 311-131. 6356

Na številki 064/59-159 in 064/56-503 vam bomo posredovali informacije kako s programom Mladinske Knjige do uspeha. 6402

Iščemo mlajšo sodelavko ali sodelavca z opravljeno najmanj V. stopnjo izobrazbe ekonomske ali trgovske usmeritve. Zahtevano znanje iz trg. in komercialnega poslovanja, obvezno znanje nemškega jezika, poznavanje dela na računalniku. Pisne ponudbe na Veba d.o.o., Kranj, Bleiweisova 14. ☎ 225-289 6416

Delo na domu. Zagotovite si 200 DEM dnevno s telnet marketningom. ☎061/1252-199 6521

Zaposlim AVTOKLEPARJA ali fanta za priučitev možno avtomehanik z odsluženim vojaškim rokom. Pisne ponudbe na naslov: Ribnikar, Jezerska c. 86 b, 4000 Kranj 6565

Dekle študentko za delo v Discoteki zaposlimo. ☎738-873 Uroš 6574

Sprejmite izziv in se odločite za enostavno delo doma. Priložite kuverto in naslov ter pošljite na: Novak Ana, Slovenska c. 23, Šp. Idrija 6589

Zaposlimo voznika - avtomehanika z vozniškim izpitom za C in D kategorijo. Ponudbe na telefon: 41-109 6594

Iščemo nekvalificiranega ali polkvalificiranega delavca za gradbena dela. ☎ 332-111 od 14.-16. ure 6619

Ponujamo vam možnost honorarnega dela ali stalno zaposlitev, če imate avto in smisel za komunikacijo. Plačilo po uspehu. ☎061/441-216 ali 061/441-162 in telefax: 061/441-978 6635

DISCOTEKA ART Radovljica zaposli študentko za delo v šanku. 6636

Iščem PLETILJO za strojno in ročno pletenje. ☎211-373 6638

Zaposlim DVA MIZARJA. MIZARSTVO DEMŠAR, ☎685-542 6682

Sprejmem kakršnokoli delo na dom. ☎862-505 6685

Takoj zaposlimo dva zidarja, lahko priučeni ali tujci. Kličite na tel. ☎ 714-208 6693

Zaposlim samostojnega KV ZIDARJA. ☎331-607 6727

V lokalu blizu Kranja redno ali honorarno zaposlim dekle za delo v šanku. ☎061/713-707 dopoldan 6742

Zaposlim dekle za delo v strežbi. ☎720-100 6766

ASTROLOGIJA in VEDEŽEVANJE po telefonu ali osebno
090-41-43
156 SIT/min

Vas zanima prodaja artikla, ki je pravkar prišel k nam. ☎685-186, od 7-13. ure 6778

V živilski trgovini zaposlim prijazno trgovko. Zglasite se osebno v soboto po 14. uri. Kidričeva 29, Škofja Loka 6779

Če ste brez zaposlitve in imate voljo do dela z ljudmi vam nudimo možnost dobrega zaslužka, ter redne zaposlite. ☎ 53-415 inf. soboto od 9.-16. ure 6803

"PIRS" Zaposlimo ZASTOPNIKA, popis podatkov. Tržič, Bled, Jesenice.☎064/55-349 6807

Honorarno zaposlim DELAVCA za nego konj. Hrana in stanovanje v hiši, ostalo po dogovoru. Zaželjen mlajši upokojence - veselje do konj. ☎061/778-141 6857

Zaposlimo STROJNIKA gradbene mehanizacije z izkušnjami, redna zaposlitev. ☎0609/620-471, 326-515 6884

Iščemo trgovskega potnika za prodajo na območju Gorenjske.

Zainteresirani naj pokličejo na tel. št.: **063/762-731** ali **063/762-330** ali pošljejo pisno ponudbo na naslov:

WRAVOR, d.o.o., Stranice 27, 3206 Stranice.

Planinski dom nad Jesenicami zaposlimo gostinsko delavko, lahko upokojenka. ☎806-732 6888

FRIZERKO sprejmem - Bled. ☎741-595 6910

Zaposlim KV MIZARJA in delavca vajenega mizarskih del. MIZARSTVO Sitar, Šenčur, ☎41-532 7002

Takoj zaposlimo KV KUHARJA z najmanj 5 let delovne dobe iz Radovljice ali okolice. ☎714-120 7012

ADMINISTRATORKA 1 leto delovnih izkušenj išče delo. ☎216-814 7018

NATAKRICO išče gostilna Bizjak. ☎45-017 7022

Zasebno podjetje honorarno zaposli **računovodjo** z dobrim poznavanjem računovodstva in finančnega svetovanja.
Šifra "NAGRADIMO ZNANJE"

Iščem moškega iz Kranja z vozniškim izpitom za delo na terenu. ☎41-581 7027

KOMERCIALISTA lahko pripravnika z znanjem angl. ali nemškega jezika, zaposlimo. ☎242-121 7032

Delo dobi mlajši upokojenec za opravljanje hišnih opravil v Kranju. ☎0609/618-791 7034

Sprejmem serijsko šivanje tekstila. ☎47-648 7060

Honorarno zaposlimo dekle za strežbo. ☎332-120 7061

Redno ali honorarno zaposlimo dekle za strežbo v dnevnem kava baru v Šk. Loki. ☎ 634-583 med 20.30-21.30 uro 7078

Redno ali honorarno zaposlimo trgovca na bencinskem servisu OMV Istra v Šk. Loki. Pisne prošnje s telefonsko številko pošljite na naslov: STIMACOMP D.O.O., Ljubljanska c. 1, Šk. Loka. 7080

Pogodbeno ali redno zaposlimo simpatično dekle za delo v pizzeriji. ☎ 43-320 7085

Nudimo honorarno delo obvezen prevoz, 1000 DEM mesečno. ☎ 41-985 od 18. dalje 7091

Iščemo čistiiko za čiščenje bloka. ☎ 217-596 7098

Ste mladi energični; bi radi zaslužili dovolj denarja za vaše srečne dni. Pokličite ☎331-738 7123

ŽIVALI

Prodam visoko breje OVCE. Sodja Grega, Bl. Dobrava 6561

11 mesečnega haflingerja prodam in 14 dni starega simentalca. Doslovče 12, Žirovnica 6578

Oddamo 6 tgednov stara PSA nemška ovčarja. ☎401-028 6583

Prodam 3 tedne staro TELIČKO. Zg. Besnica 11 6586

Posredujem in ugodno prodajam PRAŠIČE, krmljen z domačo hrano. ☎ 069/41-145 (Franci) 6593

bele petelinčke za dopitanje ter grahaste in rjave jarkice pred nesnostjo, prodam. ☎ 685-546, Stanovnik, Log 9 6599

Prodam 10 dni staro TELIČKO simentalko. ☎421-872 6629

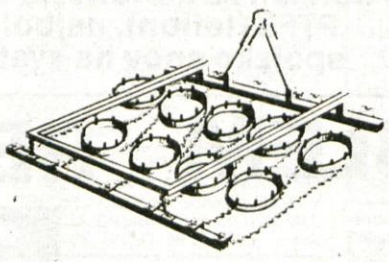

MUŠIČ - MENGEŠ
TEL.: (061) 738-619
Travniška brana z obojestranskim delovanjem, z njo izravnavamo krtine in dobro prečešemo travo. Brana razreže in razvleče hlevski gnoj, kar omogoča bujno rast. Zaradi svoje prilagodljivosti je zelo primerna za hribovite predele in pašnike.

KUNCE francoski ovnač, zelo lepe mladiče, prodam. ☎45-532, popoldan 6632

Prodam KRAVO simentalko, druga telitev v 9. mesecu brejosti. ☎725-431 6637

Prodajam ZAJCE. ☎421-394 6650

Prodam težko jalovo KRAVO z desetimi litri mleka. ☎712-263 6654

Prodam apriko PUDLJE svetlorjave, čistokrvne brez rodovnika. Kupim hrčke, kače. ☎061/711-782 6656

Prodam BIKCA simentalca, težkega 150 kg. Bešter, Rovte 11, Podnart 6657

PURANI za nadaljno rejo od 20. marca dalje. ☎241-189 6660

Prodam črnobele teden stare BIKCE. Jezerska c. 92 A, Kranj 6662

Prodam TELICO simentalko v 8. mesecu brejosti. ☎730-240 6663

Prodam dva JAGNETA cca 35 kg. ☎41-807, Sr. vas, Šenčur 6673

Poceni prodamo 9 tednov starega pudeljčka, čistokrvnega, črne barve, brez rodovnika. ☎58-800 6681

Menjam teličko simentalko staro en teden za bikca simentalca starega en teden. Zalog 38 6698

Prodam jahalno kobilo ali menjam za goved. ☎ 736-395 6701

Prodam telico simentalko z 10 dni staro teličko.☎ 77-641 6702

Zlate prinašalce - mladiče z rodovnikom, prodam. ☎ 718-435 6704

Črne PRINAŠALCE psičke mladiče rodovniške in cepljene, prodam. ☎242-242 6724

Prodam TELIČKO težko 110 kg. ☎421-475 6731

Prodam dva 250 kg težka bikca. Jagodic, Lenart 5, Cerklje 6747

Prodam kunce.☎ 215-447 6787

ZAJČNIKE prodam ali zamenjam za zajčje meso. ☎633-752 6816

Prodam TELIČKO staro 10 dni. ☎64-341 6768

Prodam črne pse stare 8 tednov.☎061/823-593 6784

Štiri bikce 150 kg menjam za manjša teleta. ☎64-114 6824

Prodam PRAŠIČKE po 25 - 30 kg. Voglje, Šenčurska pot 27 6825

Prodam več TELET simentalcev 100-110 kg. ☎421-467 6828

Prodam 10 dni staro TELIČKO simentalko ter beli jedilni KROMPIR. ☎47-084 6833

Prodam PRAŠIČE teža 60 - 140 kg. ☎061/651-625 6855

Prodam visoko brejo telico ali menjam za jalovo goved. Virmaše 42, Šk. Loka 6860

Prodam JAGNETA za zakol in ovce za rejo. ☎45-502 6869

Kupim BIKCA simentálca, starega do 14 dni. ☎682-745 6886

Prodam KOKOŠI za zakol 150 SIT/kom. ☎325-818 6889

Podarimo PSIČKO mešanko bele barve, staro sedem tednov. ☎53-282 6893

Kupim BIKCA simentalca, starega do 14 dni. ☎49-541 6925

Prodam KRAVO simentalko po prvi telitvi. Poženik 10, Cerklje 6966

Prodam teden staro teličko simentalko in brejo telico. ☎688-166 6973

2 teleta za nadaljno rejo in uležan kurji in hlevski gnoj, prodam. Adergas 28 6974

Prodam BIKCA simentalca 100 kg. Voglje, Krakovska 27 6979

TELIČKO simentalko, staro 3 tedne menjam za bikca. ☎401-076 6980

Prodam 10 dni staro simentalko. Trata 17, Cerklje 6981

Prodam ODOJKE do 30 kg. Prašičerejska kmetija Kostanjevec, ☎062/708-044 6982

V SPOMIN

ANTONU ROPRETU

iz Šenčurja

Petindvajset let mineva,
kar zapustil si nas ti
v tihem grobu zdaj počivaš
in večna lučka ti v pozdrav gori.
Spomin na tebe ne ugasne,
ker v naših srcih še živiš.

VSI NJEGOVI

Šenčur, 1996

SPOROČILO O SMRTI

Svojo življenjsko pot je sklenil naš upokojeni sodelavec iz Tovarne SAVA FORMA - mizarske delavnice

JOŽE KERT

rojen 1911

Od našega dolgoletnega sodelavca smo se poslovili v četrtek, 7. marca, ob 16. uri na pokopališču v Kranju. Ohranili ga bomo v trajnem spominu.

KOLEKTIV SAVA

SPOROČILO O SMRTI

Svojo življenjsko pot je sklenil naš upokojeni sodelavec iz Tovarne SAVA VIST

SALI KAMBEROV

roj. 1925

Od našega dolgoletnega sodelavca smo se poslovili v torek, 5. marca, ob 13. uri na pokopališču v Kranju. Ohranili ga bomo v trajnem spominu.

KOLEKTIV SAVA

Oddam PSA starega eno leto. ☎733-059, po 19. uri 6761

Dobri družini oddam 3 mesece starega PSA mešanca, male rasti. ☎241-478 6765

Prodam PAPIGE AGAPORNIS. ☎212-130, popoldan 6997

Prodam TELIČKO do 150 kg težko za meso ali za rejo. ☎421-327 7024

NOVOFUNDLANCI mladiči z rodovnikom naprodaj. ☎47-046 7025

Prodam PRAŠIČE za nadaljno rejo 25-120. ☎242-672 7037

Ugodno prodam odojke. Trilar Franc, Čirče 38 7044

Prodam telico simentalko v osmem mesecu brejosti. ☎061/824-021 7056

Prodam POLOVICO KRAVE in pujske 30 kg. ☎620-582 7072

Prodam jalovo kravo. ☎ 57-417 7090

Prodam BIKCA simentalca. ☎311-608 7102

KAMNOSEŠTVO
Kašpar, Na Kalu 16, NAKLO, tel.: 47-875, 47-286
IZDELAVA NAGROBNIH SPOMENIKOV, NAPISOV OKENSKIH POLIC, STOPNIC, TLAKOV IN BALKONSKIH OBLOG

Prodam TELIČKO po izbiri. Trstenik 10, Golnik, ☎46-318 7075

Prodam brejo plemensko telico (simentalka) 7 mesecev. Visoko 31, Visoko 7086

Prodam bika 250 kg. Rogelj, Žablje 2, Golnik 6985

Menjam BIKCA simentalca 14 dni starega za telico 14 dni staro sim. ☎57-700 6996

OSMRTNICA

Tiho nas je zapustila dobra mama

FRANČIŠKA CIPERLE

roj. Petrič iz Pš. Police

Od nje se bomo poslovili jutri, 9. marca 1996, ob 15. uri na cerkljanskem pokopališču. Žara bo od danes, 8. marca, dalje v mrliški vežici v Cerkljah.

ŽALUJOČI VSI NJENI

V SPOMIN

Tam, kjer si ti, ni sonca
ne luči, le tvoj nasmeh
nam v srcu še živi in
nihče ne ve, kako, zelo
boli, ko zavemo se, da več te ni.

7. marca je minilo žalostno leto, odkar nas je zapustila naša ljubljena žena, mami, babi, sestra, teta in botra

MARIJA KASTRAT

roj. Bašelj

Hvala vsem, ki se je spominjate, ji prižigate sveče in obiskujete njen prerani grob.

VSI NJENI

Kranj, 8. marca 1996

V SPOMIN

Minilo žalostno je leto dni,
ko zapustil dom in svoje drage si.
V domu tvojem je praznina,
v naših srcih bolečina.

ALOJZIJ SNEDIC

Vsem, ki se ga spominjate, postojite ob njegovem grobu in mu prižigate svečke, iskrena hvala.

VSI TVOJI

Kokrica, 8. marca 1996

V SPOMIN

Ne jokajte na mojem grobu,
tiho k njemu pristopite
in večni mir mi zaželite.

Danes, 8. marca, mineva prvo žalostno leto, odkar nas je zapustila draga mama, stara mama, babica, sestra, teta in tašča

MINKA ZAPLOTNIK

iz Križev pri Tržiču

Hvala vsem, ki ji prinašate cvetje, prižigate sveče in se je spominjate.

VSI NJENI

Križe, 8. marca 1996

V SPOMIN

7. marca je minilo 15 let, odkar nas je zapustila naša mama

MARIJA JENKO

rojena Arnež

Iskrena hvala vsem, ki se je še spominjate, postojite ob grobu ali prižigate sveče.

Sr. vas, 7. marca 1996

ZAHVALA

V 80. letu starosti nas je zapustila draga

IVANKA PAVEC

rojena Jerič

Iskreno se zahvaljujemo sorodnikom, sosedom, prijateljem in znancem za podarjeno cvetje, sveče in darove. Posebna zahvala hčerki Anici in njeni družini za vsestransko pomoč in vsem, ki ste jo radi obiskovali. Hvala zdravnikom, patronažni sestri in sodelavcem RTC Krvavec, Jelovica (obrat Grad) in Merkur (skl. PE 360), zahvala tudi g. župniku za lepo opravljen pogrebni obred, pevcem za zapete žalostinke in vsem, ki ste jo pospremili na njeni zadnji poti.

ŽALUJOČI VSI NJENI

Štefanja Gora, Cerklje, Šmartno, Primskovo

ZAHVALA

Vse mine - tudi bolečine,
eno pa ostane -
spomin na Tebe živ.

Ob smrti našega dragega moža, ata, starega ata, tasta in strica

FRANCA ZALOŽNIKA

se iskreno zahvaljujemo sorodnikom, prijateljem, znancem, sosedom in sodelavcem podjetja Intec za vso pomoč, tolažilne besede, izrečena sožalja, podarjeno cvetje in sveče. Posebna zahvala g. župniku iz Predoselj za njegove obiske ob prvih petkih in častitemu g. duhovniku za pogrebno sv. mašo in pogrebni obred. Hvala pevcem iz Nakla za ganljivo petje, grobarju, pogrebni službi Navček in praporščakom. Še enkrat hvala vsem, ki ste ga pokropili in ga pospremili v njegov poslednji dom.

Žalujoči: žena in hčerka z družino

Britof, 27. februarja 1996

ZAHVALA

Ob izgubi dragega moža, očeta in dedka

MATEVŽA DEMŠARJA

se iskreno zahvaljujemo svojcem, prijateljem, znancem, Lovskemu društvu Škofja Loka, še posebej pa vsem vaščanom Kopališke ulice. Hvala tudi duhovnikoma za lepo opravljen obred. Vsem, ki ste se poslovili od njega in ga pospremili na njegovi zadnji poti, iskrena hvala.

Žena Vera, sin Vinko, hčerki Duška in Mateja

Kopališka ulica, Škofja Loka

ZAHVALA

Mrtvi niso vsi mrtvi,
mrtvi živijo v nas
in bodo drugič umrli
z nami in v nas. (T. Pavček)

Ob boleči izgubi našega dragega moža, očeta, starega očeta, brata, strica, bratranca, tasta in svaka

JOŽETA KERNA

voznika v pokoju

se iskreno zahvaljujemo dr. Bohinec, zdravstvenemu osebju, posebej g. Lovru in Igorju za neizmerno pomoč in trud, sindikatu in zvezi šoferjev in avtomehanikov podjetja SAP, g. Balasu za izrečene besede slovesa, pevcem za občuteno petje, glasbeniku za odigrano Tišino, župniku gospodu Godcu za lepo opravljen cerkveni obred, kolektivu ETP, prodajalkam Delikatesa Šoba. Zahvaljujemo se vsem sorodnikom, sosedom, prijateljem, znancem, ki ste ga v tako velikem številu pospremili na njegovi zadnji poti. Hvala za podarjeno cvetje, sveče, izrečena ustna in pisna sožalja. Vsem za vse še enkrat hvala!

Žalujoči njegovi

Kranj, 2. marca 1996

ZAHVALA

Ob izgubi dragega moža, očeta in sina

JOŽETA RITONJE

se iskreno zahvaljujemo prijateljem, sorodnikom, sosedom, znancem, sodelavcem ZP Kranj in ZD Šk. Loka, zavarovalnici Triglav, OŠ Ivan Grohar, VVZ Šk. Loka, pedontološki sekciji SZD, sošolcem iz Gimnazije in fakultete za vse izraze sožalja, za pomoč, za toplę besede. Hvala zdravnikom in sestram v dežurni ambulanti ZD Šk. Loka, hvala g. Glavanu in dr. Porenti. V tem kratkem času svojega življenja nam je dal toliko lepega, da bomo iz tega črpali moč, kajti vse mine, ljubezen pa je večna. Še enkrat hvala vsem.

Žena Stanka, otroci Kristina, Rok in Matic, mama in oče

Žepnina za Katjo

V pomlad ob pomoči scalamobila

Počasi bomo sklenili dobrodelno akcijo, ki poteka ob sodelovanju Gorenjskega glasa, Radia Kranj, TELE-TV Kranj in Zavoda za humanitarne dejavnosti Vid.

Kranj, 8. marca - K nakupu scalamobila za 12-letno Katjo Štefančič je v naši akciji pripomoglo 172 darovalcev, 45 Katjinih vrstnikov pa se je v njen prid odreklo svoji mesečni žepnini.

Denar bo kmalu zbran, uvoznik tega ortopedskega pripomočka pa je sporočil, da ga lahko Katja pričakuje v dveh tednih.

Družina Štefančič, ki je vsem darovalcem iskreno hvaležna za pomoč, je te dni prejela tudi nakazilo Mestne občine Kranj v znesku sto tisočakov kot prispevek za nakup scalamobila. Tudi njim se Katjina starša najlepše zahvaljujeta.

Račun Humanitarnega zavoda Vid v Kranju, kjer se zbira denar za Katjin ortopedski pripomoček, ima številko: 51500-603-33738 (darovalci pripišejo "za Katjo", otroci pa naj dodajo "žepnina za Katjo").

Odkar smo objavili zadnji zapis o tej dobrodelni akciji, so denar za Katjo nakazali še naslednji darovalci: otroci z osnovne šole Simona Jenka v Kranju so zbrali za 13.000 tolarjev žepnine, Andreja in Janez Soklič iz Kranja sta darovala 10.000, družina iz Cerkelj pa 7000 tolarjev. Po 5000 tolarjev so prispevali: družina Benedičič iz Tolmina, Kovaštvo Rudolf Perič iz Nakla, družina Čehovin iz Kranja, neznani darovalec iz Tupalič in Rudolf Arh z Blejske Dobrave. Marija Janc iz Lesc je darovala 3000 tolarjev. Po 2000 tolarjev žepnine so dali Katja in Metka Bernik iz Kranja, Tine Bajt iz Tržiča in Katja in Anja Pipan iz Kranja. Gregor Čehovin iz Kranja in Rok Studen iz Pangerščice pa sta dala vsak po tisočak.

Minuli teden smo prek našega časopisa in Radia Kranj skušali na "dražbi" prodati štiri grafike slikarja Milana Batiste, ki jih je daroval za Katjo. Ljubi Go-renjci, ki jih je doseglo to sporočilo, po vsej verjetnosti niso največji ljubitelji likovne umetnosti, saj se nam ni oglasil nihče, ki bi želel slike kupiti in s tem darovati v dobrodelne namene. Slike, ki so doslej visele v preddverju kranjske občine, zdaj hrani Zavod za humanitarne dejavnosti Vid v Kranju, kjer jih je odslej moč videti in kupiti. Naj še dodamo, da gre takšen nakup v dobrodelne namene tudi v davčno olajšavo.

Še eno informacijo smo dolžni našim bralcem. Ta teden smo v dnevnem tisku brali, da je policija ujela dva Tržičana, ki sta pod pretvezo, da zbirata denar v humanitarne namene, od ljudi na Gorenjskem in v okolici Ljubljane izvabljala denar. Kot smo izvedeli, nobeden od njiju ni tisti, ki je "operiral" po Kranju in se pri zbiranju denarja skliceval na našo akcijo v prid Katji Štefančič. Očitno pa so tudi slednjemu že blizu. Naj ob tem znova opozorimo ljudi, da od vsakega zbiralca denarja, ki hodi od vrat do vrat, zahtevajo, naj se izkaže s pisnim pooblastilom in osebnimi dokumenti. • **D.Ž.**

Nagradi Mariji in Jožetu

Tudi letos občasno telefonsko anketiramo naključno izbrane Gorenjke in Gorenjce o tem, koliko, kdaj in kako beremo časopise. Lani smo nekajkrat podrobno predstavili namen in način izvajanja naših priložnostnih anket, ki jih sicer delamo že šesto leto. Z žrebom letos vsak drugi petek podelimo dve nagradi Gorenjskega glasa, v žreb pa vsakič vključimo vse doslej sodelujoče v Glasovih telefonskih anketah o branju časopisov. Tokratna nagrajenca sta MARIJA SLANA z Jesenic, Cesta C. Tavčarja 1/b ter JOŽE BOGATAJ, Cesta na Brdo 19, Kranj - oba bomo povabili na Glasov izlet. Marija oziroma Jože bosta sama izbrala, kdaj in kam bi rajžala z Gorenjskim glasom. Letošnjo sezono Glasovih izletov nadaljujemo jutri s prazničnim celodnevnim izletom v Šmarješke Toplice ob dnevu žena, pojutrišnjem pa gremo z Gorenjskim glasom "Po nagelj na Limbarsko Goro". Prihodnjo soboto bo Glasov nakupovalni izlet v Italijo do Alpe Adrie pri Vidmu. Za te tri izlete rezervacij ne sprejemamo več. ***Iskrena in najlepša hvala vsem, ki ste kadarkoli doslej v minulih petih letih že sodelovali v Glasovih telefonskih anketah ter z Vašimi mnenji pripomogli, da bo Gorenjski glas s prilogami še bolj zanimiv in pester, nepogrešljiv del gorenjskega tedenskega utripa. Prav tako se že vnaprej zahvaljujemo vsem, ki jih bomo še kdaj v prihodnje povabili k sodelovanju v anketah Gorenjskega glasa!***

Pomagajmo družinama Treven in Velikonja

Gradnja je draga in dolgotrajna stvar

Doslej je 231 darovalcev zbralo poltretji milijon tolarjev.

Škofja Loka, 8. marca - Prejšnji teden smo objavili zapis o tem, kako Trevnovi iz Laniš obnavljajo pogorišče in kako se na ta podvig pripravljajo pri Velikonjevih v Hobovšah. Gradnja je draga in dolgotrajna reč, zahteva veliko denarja, zato so dobrodelni prispevki za pogoreli družini še vedno dobrodošli.

Od zadnje objave so za Velikonjeve in Trevnove prispevali: N.N., Škofja Loka (10.000), Grkman, Kokra (5000), Peternelj, Delnice (5000), Alojzija Šturm, Leskovica (5000), KUD Ivan Cankar, Sv. Duh (5000), KUD Velesovo (25.000), Elca Lombar, Trstenik (5000), Angelca Markun, Pangeršica (5000), družina Marinšek, Podbrezje (10.000), Franc Slabe, Kopačnica (5000), Jože Krmelj, Kranj (15.000), Janko Zupanc, Šenčur (5000), Marjanca Vidmar, Tržič (10.000), Antonija Prezelj, Železniki (3000), Strlič, Podbrezje (5000), Marija Medja, Nemški Rovt (5000), Igor Gregorc, Tenetiše (4000), Kopač, Žiri (5000), družina Rihtaršič, Jesenice (15.000), Silvo M., Škofja Loka (10.000), Janez Bernik, Škofja Loka (4000), Fani Celarec, Vrbnje (2000), in H. P., Stara Loka (10.000). Doslej je 231 darovalcev prispevalo 2.597.000 tolarjev. AMD Škofja Loka pa je prispevalo brezplačni tečaj cestnoprometnih predpisov in vožnje v vrednosti 41.000 tolarjev. • **D.Ž.**

Na račun Rdečega križa Škofja Loka še vedno lahko pošljete svoj prispevek: 51510-678-80807 ("za Laniše" ali "za Hobovše").

Družine družinam - za pomoč prizadetim

Hrušica, 7. marca - V humanitarni akciji za pomoč prizadetima družinama Cej in Mandeljc, ki sta v požaru izgubili hišo in vse premoženje, so do zdaj zbrali že več kot 7 milijonov tolarjev, saj je prispevalo več kot tisoč zasebnih darovalcev in kar okoli 40 podjetij - nekatere tudi v materialu in gradbenih delih.

V krajevni skupnosti, kjer so akcijo pod vodstvom Zorana Kramarja odlično organizirali, imajo že pripravljen osnutek pogodbe z Jelovico, ki bo ob 25-odstotnem popustu prizadetim postavila novo hišo. Pričakujejo, da bodo hišo z najnujnejšimi notranjimi deli postavili maja in junija, in da se bodo prizadeti poleti lahko vselili.

V nedeljo, 10. marca, bo ob 18. uri v gledališču Tone Čufar dobrodelna prireditev pod naslovom Družine družinam. Nastopile bodo znane jeseniške družine glasbenikov in igralcev, tudi pomembnih opernih pevcev. Obeta se zelo zanimiva prireditev. Vstopnice so v predprodaji v gledališču in stanejo 500 tolarjev.

Žiro račun za pomoč prizadetima družinama: RK Jesenice, žiro račun 51530-678-81482, sklicna številka 555. • **D.S.**

Kamera presenečenja Gorenjskega glasa in Gorenjske televizije

Želi jo imeti doma

Sveti Duh - Preden pogledamo, kako smo se imeli v tokratni Kameri presenečenja Gorenjskega glasa in Gorenjske televizije TELE-TV Kranj, najprej pojasnilo, na pogostno vprašanje, ki ga prejemamo. Za sodelovanje v naši akciji ni treba plačati niti tolarja, saj je naš namen le presenetiti in razveseliti, ne pa zaračunati. Zato je vsak strah zaradi morebitnega plačila odveč.

Sedaj pa k Svetemu Duhu, kjer živita Tine in Rozalija Eržen, ki skrbita za Tinetovo nepokretno mamo Marijo. Presenečenje si je zaželel njun sosed Sandi Simonišek, saj pravi, da si oba zakonca Eržen zaslužita vso pohvalo za njun napor. Na pomoč je priskočil znani trobentač Franc Kompare (svoje čase je igral pri Mareli), ki zase pravi, da zelo rad prisluhne malemu človeku.

Marija Eržen je bila včasih zelo zgovorna in vesela ženska, vedno pripravljena na pogovor. Danes jo je sluh že precej zapustil, trikratni zlom noge pa jo je priklenil na posteljo. Kljub njeni slabosti, pa je sin Tine ni poslal v dom. Malo zato, ker jo želi imeti ob sebi, malo pa tudi, ker bi moral za plačilo njenega oskrbovanja v domu nameniti še polovico svoje pokojnine.

Marija se je rodila pod Lavtarskim vrhom, s štirinajstim letom pa je morala od doma. Služit, ker so bili taki časi. Po poroki se je vrnila na dom, kjer jo je čakalo ogromno dela.

To je le izsek iz Marijinega življenja, mnogo več pa boste izvedeli, če si ogledate, kaj je ujela kamera snemalca Rafka Bešiča za **Kamero presenečenja, danes ob 20.20 na programu Gorenjske televizije TELE-TV Kranj.** • **S. Šubic, slika: T. Dokl**

MERKUR

Uporabite kakovostna semena in sadovi vašega dela vam bodo v ponos!

TC DOM, Naklo, tel.: 488 303

delovni čas: od 8. do 18. ure
v soboto: od 8. do 12. ure

Nadvse bogata ponudba od 1. do 16. marca

SEMENA IN ČEBULICE

Izbirate lahko med različnimi sortami **semen** zelenjave, cvetlic, dišavnic: L'ortolano, Sementi del Paradiso, Dixie, Valentin, Kalia, Dotto in **čebulic**: Jub, Gardenia.

Vrtičkarji in drugi pridelovalci!
Z Merkurjevo kartico zaupanja sadite in sejete še **najmanj 4%** in **največ 8%** ceneje!

OPUS®
Računalniški engineering, d.o.o.
Zavod za računalniško izobraževanje
Jaka Platiše 13, 64000 Kranj
☎064/331-441, fax: 064/325-978

IZOBRAŽEVANJE • PRODAJA • SERVIS

JAKA POKORA

Pošta svetuje

Na pošiljke napišite
točen naslov in poštno številko,
mi pa bomo poskrbeli za pravilno vročitev naslovniku.

RADIO KRANJ 97.3 FM STEREO

OD PONEDELJKA DO SOBOTE OB 9., 14. IN 18. URI
GORENJSKA POROČILA

RADIO KRANJ 97.3 FM STEREO