VALVASORJEVA KNJIŽNICA
IN ČITALNICA
68270 KRŠKO

DOLENJSKA BANKA

naš glas

ČASOPIS ZA POSAVJE IN OKOLICO

ŠT. 24 • LETO XVI • 28. JUNIJ 1995 • Poštnina plačana pri pošti Krško

cena: 100 SIT

zavarovalnica triglav
OBMOČNA ENOTA KRŠKO

AFP
AFP d.o.o Dobova
Tel.: 0608/67-051, fax: 67-655

terme čatež d.d.

Brežice, 23. junija – Ob dnevu državnosti se je delegacija brežiškega občinskega sveta skupaj z županom Jožetom Avšičem in načelnikom upravne enote Darkom Bukovinskim oddolžila s spominom padlemu borcu TO iz Brežic Jerneju Molanu in z njim vsem, ki so v stoletju borb za samostojnost Slovenije žrtvovali svoja življenja. Skupaj s pripadniki Slovenske vojske – Učnega centra iz Cerkelj in Poveljstva 25. območja slovenske vojske so položili venec pri spomeniku Kose v Brežicah, pri spomeniku v Rigoncah ter na grob Jerneja Molana na pokopališču v Brežicah. **(Galex)**

ZVVS ob dnevu državnosti

Slovenija praznuje 25. junija dan državnosti. Toliko daleč se gremo posebneže, da se niti ob taki priložnosti ne moremo poenotiti o tem, koliko in kako intenzivno jo bomo obeležili s proslavljanjem. Pa bi bilo kar dobrodošlo, če bi znali svojim državljanom vcepiti tudi kako pozitivno vrednoto in odnos do DOMOVINE, ne pa le antivrednote in izostren čut za pljuvanje po vsemu in vsakomur. Tokrat smo ob prazniku povabili k besedi predsednika Združenja veteranov vojne za Slovenijo v Posavju, polkovnika Ernesta Breznikarja: " Pogosto slišim cinične besede o desetdnevni vojni. Vedeti morate, da za nas vojna ni trajala deset dni. Začela se je z ukazom o odvzemu orožja (17. maja 1990) in trajala tja do 26. oktobra 1991, ko je šel iz Slovenije zadnji jugoslovanski vojak. Ko sem med vojno stal pred enoto, mi je šlo skozi glavo le vprašanje: 'Koga ne bom nikoli več videl?!!' Nikoli si nisem mislil, da bom doživel ta občutek. Ob sebi sem od samega začetka imel zagnane ljudi, ki so mi omogočili delo. Naši vezisti so s skrajno domiselnostjo usposobili zaplenjene in uničene vojaške radijske postaje, odkrili so armadne frekvence, polnili akumulatorje in načarali energijo ... Razgovor z Ernestom Breznikarjem je objavljen v Našem glasu. **(Ika)**

Matjaž Gomilšek začel svoj pohod

Krško, 26. junija – V ponedeljek zjutraj je izpred KD v Krškem rekreativec Matjaž Gomilšek začel svoj pohod Peš iz Krškega na vrh Triglava, ki je namejen obeležitvi treh visokih planinskih jubilejev: stoti obletnici postavitve Aljaževega stolpa na vrhu Triglava, devetdesetletnici ustanovitve Planinskega društva Lisca Sevnica-Krško in petdesetletnici preplezanja Čopovega stebra v severni triglavski steni. Matjaž namerava v petih dneh prehoditi dvesto kilometrov dolgo pot, v petek pa se bo še povzpel na najvišji slovenski vrh. V času pohoda so vam na voljo vse informacije o poteku in trenutni lokaciji udeležencev dosegljive po mobitelu: 0609/627-930. (Galex)

SPOMENICA

Župani občin Brežice, Krško in Sevnica ter poslanci v Državnem zboru in Državnem svetu iz Posavja so v zvezi s predvidenim zapiranjem porodniškega oddelka v Bolnišnici Brežice sprejeli spomenico, s katero izražajo svoja hotenja in zahteve pri vzpostavljanju regije Posavje kot enotnega prostora, vključno z organiziranostjo zdravstvenega varstva in Bolnišnico Brežice kot sestavnim delom zdravstva v Posavju.

Podpisniki spomenice ponovno izražajo že izrečeno zahtevo, da vsi republiški organi v Sloveniji in tudi Državni zbor Slovenije obravnavajo Posavje kot enotni geografski, ekonomski in demografsko socialni prostor in da se v okviru tega prostora enotno načrtuje tudi zdravstvo.

Zato pričakujejo od pristojnih organov in predlagatelja plana, da se v Planu zdravstvenega varstva Republike Slovenije do leta 2000 v tretjem branju opredeli ustanovitev samostojnega zavoda za zdravstveno varstvo Posavja s sedežem v Brežicah in da se črta besedilo o možnem prenosu zmogljivosti porodniškega oddelka iz Splošne bolnišnice Brežice v Splošno bolnišnico Novo mesto. (Galex)

Počastitev dneva policije

Krško, 26. junija – Ob dnevu policije so v krškem Kulturnem domu med drugim podelili tudi priznanja. Srebrni znak so prejeli Bogomir Gasior, Ivan Šetinc in Marjetka Cesar. Bronasti znak: Branko Dolenšak, Darko Gerjevič, Rade Ivkovič, Dušan Kaplan, Anica Novak, Viljem Marinč, Marjan Petan in Andrej Zbašnik. Pisne pohvale pa so prejelli: Štefanija Bizjak, Martin Bratanič, Zlatko Fišer, Damjan Knavs, Janko Koželj, Rudi Levec, Robert Močivnik, Jože Repše, Vesna Rukavina, Milan Sušin, Irena Šetinc, Martina Štefanič in Franc Vinetič. V kulturnem programu pa sta sodelovala PZ Svit in Big Band *pihalnega orkestra Videm.* (Kati)

Rebeka na Otočcu

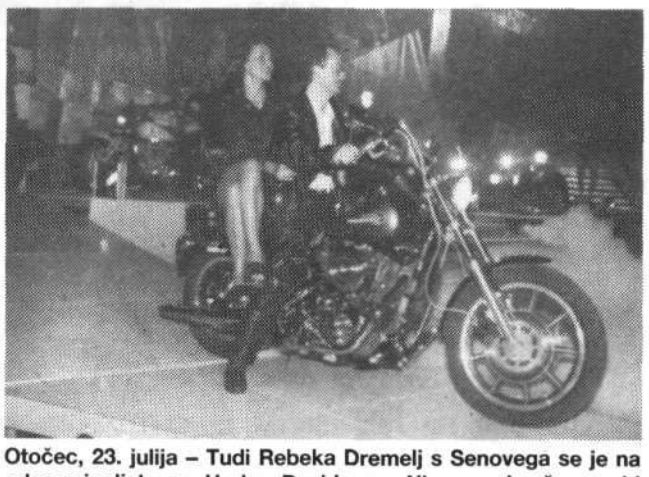

Otočec, 23. julija – Tudi Rebeka Dremelj s Senovega se je na oder pripeljala na Harley Davidsonu. Ni zmagala, čeprav bi lahko. Več na strani 6.

KRŠKO
CKŽ 23
kratkoročna posojila
posredovanje pri prodaji
in nakupu nepremičnine
Tel.: 0608/21 522
Tel.+Fax.: 0608/22 906
068/321 225

NASLEDNJA ŠTEVILKA NAŠEGA GLASA IZIDE 12. JULIJA.

NIKA
BORZNO POSREDNIŠKA HIŠA d.d.
BREŽICE
Trg Izgnancev 1a
tel.: 0608 62-236, fax: 0608 62852
LJUBLJANA
tel.: 061 133-11-55, fax: 061 133-13-47
Dunajska cesta 22
tel.: 061 131-80-77
MARIBOR
Partizanska c. 3-5
tel.: 062 29-460
fax: 062 29-460
CELJE
Ljubljanska c. 3a
tel.: 063 28-936
fax: 063 441-625
Vpisovanje certifikatov v poslovalnicah od 8ᵘ do 19ᵘ in na vseh enotah pošte!
NIKA PID
POOBLAŠČENA INVESTICIJSKA DRUŽBA

Naš glas na prepihu

Naš glas je na prepihu. Njegov poslovni uspeh je pravzaprav poslovni neuspeh. Vemo, da bi lahko bil bolj zanimiv in bolj bran, vemo tudi, da bi marsikdo izven kroga ljudi, ki se okrog njega trudimo, imel kako dobro zamisel o izboljšavah. Vemo pa tudi, da je težko uresničiti vse, kar bi radi na prostoru, ki nam je na voljo. S skupnimi močmi bi še nekako šlo, a kaj, ko ima naše drobno gospodarstvo večino proizvodnje in prodajaln kar v domačih garažah, pisarne pa v spalnicah. V takih pogojih potem tudi ni čudno, da se ne zavedajo pomena reklame in da nimajo razvojnih, pač pa samo preživetvene načrte in možnosti.

V takih pogojih poslovanja je pač težko prodati dovolj oglasnega prostora, da nam bo zagotovil pozitivno poslovanje. K temu prispeva svoj delež tudi konkurenca lokalnih elektronskih medijev, ki ponujajo skrajno nizke cene in hkrati živijo od proračunskih prispevkov. Tako je uspešen začetek skoraj nemogoč in tudi naš poslovni načrt je temeljil na sodelovanju z občinami. Ni še tako daleč čas, ko so se z enakimi težavami srečevali naši današnji konkurenti. Na enak način kot mi danes so takrat zbirali denar od občin, hkrati pa so bili tako nerodni, da so spodbudili nastanek konkurence – Našega glasa. Če bi namreč posavska problematika nekoliko lažje prodirala v ostale medije, ki (tudi) skušajo služiti denar v Posavju, morda sploh ne bi naša regija bila tako južna, kot je danes. In morda sploh ne bi potrebovali svoje regije. In morda ne bi (nikoli) potrebovali Našega glasa.

Danes pa Naš glas imamo in nekako se mi dozdeva, da je bila naša največja napaka v tem, da smo si pustili naprtiti občutek krivde. Kot da časopis nastaja samo v veselje uredništva. Če bi se že zdavnaj metali ob tla in javkali, bi danes že vedeli, ali smo danes temu prostoru pomembni ali ne. In če bi bil odgovor pozitiven, bi imeli tudi že rešen marsikateri finančni problem. Kljub zajedljivosti z vseh strani še vedno ostaja naš osnovni argument, da je Naš glas svoj koncept v celoti posvetil povezovanju (sicer neenotnih) šestih občin. Ostaja seveda tudi trditev, da bo brez Našega glasa vse skupaj prevpilo nekaj različnih glasov od drugod in da nobeden izmed njih ne bo delal ravno v prid našemu prostoru.

Obstoj Našega glasa je trenutno odvisen od odločitve IR inženiringa d.o.o., ki na je pogojno ponudil streho nad glavo. Lastniki družbe pa bodo sklepali na podlagi izida razgovorov v občinah. Vsem občinam smo namreč poslali predlog za sodelovanje – za objavljanje sprejetih aktov v Našem glasu. Lahko bi rekli, da bomo v praksi preverili sicerščnjo splošno trditev, češ, da je Naš glas potreben. Koliko pa ste zanj pripravljeni prispevati, če je res potreben!? Odločitev o vsem tem je sedaj v rokah občinskih svetov v Brežicah, Kozjem, Krškem, Radečah, Sevnici in Šentjerneju. (Ika)

Grajsko poletje v Sevnici

V grajskem parku sevniškega gradu bo v soboto, 8. julija, ob 20.30 uri srečanje narodnozabavnih ansamblov občine Sevnica. Letošnje srečanje bo tudi tekmovalnega značaja.
Naslednji dan, v nedeljo, 9. julija, ob 15. uri pa bo v grajskem parku srečanje ljudskih pevcev, ki se ga bodo udeležile pevske skupine iz sevniške občine, Posavja, Dolenjske in tudi od drugod. Organizatorji skušajo na tovrsten način ohranjati slovensko pevsko izročilo, ki vsako leto privabi mnogo obiskovalcev.

Združenje veteranov vojne za Slovenijo:

Prostovoljno, a brez izkaznic ne šteje

Veterani se morajo prijaviti in plačati članarino (1.000 SIT), članstvo ni omejeno le na vojsko in policijo, zakon pa vključuje vse vojne veterane, od Maistrovih borcev dalje.

Cerklje ob Krki, 22. junija – Pokrajinski odbor združenja veteranov vojne za Slovenijo v Posavju ima v svoje vrste trenutno vključenih okrog 260 članov. To ne pomeni, da veteranov ni več, pač pa, da nimajo vsi članskih izkaznic.

Predsednik Pokrajinskega odbora ZVVS, polkovnik Ernest Breznikar: "Ljudje so oddali prijavnice in mislijo, da je to dovolj, pa ni. Morajo še plačati članarino (1.000 SIT letno) in prejeti člansko izkaznico. Žal smo si šele letos uspeli pridobiti prostore na Rojčevi v Ljubljani, medtem ko vso ostalo delo opravlja prostovoljno generalni sekretar ZVVS in ga seveda ne zmore. Zato izdajanje izkaznic zamuja, predvsem pa je problem tudi v tem, da se ljudje zanašajo na nas: "Saj veste, kdo smo bili in kdo smo lahko člani." V izpostavah za obrambo vseh treh posavskih občin so še vedno na voljo prijavnice in zainteresirani naj jih izpolnjene pustijo tam ali pošljejo k nam na 25. območni štab. Šele z izkaznico namreč postanejo registrirani člani. To je pomembno zato, ker je bil zakon o vojnih veteranih že v drugem branju in v njem so urejene tudi vse ugodnosti za

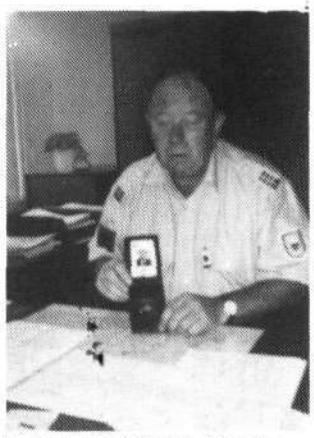

Ernest Breznikar s člansko izkaznico ZVVS

vse veterane, od Maistrovih borcev do danes."

ZVVS je bila sprejeta v svetovno združenje veteranov, k čemur je pripomogla Zveza združenj borcev. Breznikar: "Pogosto slišim cinične besede o desetdnevni vojni. Vedeti morate, da za nas vojna ni trajala deset dni. Začela se je z ukazom o odvzemu orožja (17. maja 1990) in trajala tja do 26. oktobra 1991, ko je šel iz Slovenije zadnji jugoslovanski vojak. In teh ni bilo ravno malo, predvsem pa takrat, ko smo se odločali za odpor, tudi

Članstvo v ZVVS je nestrankarsko, strogo prostovoljno in ni omejeno zgolj na vojake. "Član lahko postane udeleženec priprav in aktivisti v vojni za Slovenijo, ki je državljan Republike Slovenije in je v obdobju od 17.5.1990 do 26.10.1991, ne glede na čas trajanja udeležbe, aktivno opravljal naloge v pripravah in v vojni za Slovenijo," pravi zakon in opredelitev ni vezana samo na TO ali policijo, ampak tudi na narodno zaščito, na upravne organe za obrambo, za notranje zadeve, vse druge državne organe in podjetja, pripadnike civilne zaščite... Gre za celo vrsto ljudi, ki so delovali kot vezisti, ki so čuvali dokumentacijo, ki so počeli celo vrsto reči.

za oborožen odpor, nihče ni mogel vedeti, da bo vojne nevarnosti konec v desetih dneh. Naše strukture – tudi ženske v pisarnah – so imele ves čas neizmerno veliko dela, nenehno je bilo treba menjavati ljudi, izpopolnjevati enote, saj nismo mogli istih ljudi zadrževati pol leta." Ernest Breznikar je tudi poveljnik 25. Območnega poveljstva slovenske vojske, v TO je poklicno vstopil leta 1974, že prej pa je bil v rezervni enoti od leta 1968. Letos je prejel srebrno plaketo ZVVS: "To plaketo sem dobil za sedanje delo v Združenju, saj se še vedno zavzemam za priznanje žrtev naše vojne in za pomoč njihovim svojcem. Organiziram srečanja, prireditve in skušam zanje doseči ureditev statusa. Danes so naši padli vojaki, med katerimi je bil tudi Jernej Molan, skoraj izenačeni z žrtvami prometnih nesreč." Jeseni bo pokrajinski odbor ZVVS na zboru dal možnost posavskim občinam, da ustanovijo svoje odbore, sicer pa bodo skušali za svoje delo najti prostor. **(lka)**

ZA NAROČNIKE SO MALI OGLASI BREZPLAČNI TUKAJ BI BIL LAHKO VAŠ OGLAS!

Zbor stranke ZLSD

Na lokalnih volitvah dosegli zadovoljiv rezultat

V ZLSD odločno nasprotujejo vključevanju verouka in veroučnih predmetov v šolski sistem

Čatež ob Savi, 22. junija – Na zboru stranke so izvolili Jožico Stojič za novo predsednico, zamenjala pa je dosedanjega predsednika Milana Lokarja, podpredsednika stranke sta postala Franc Zorko, ki je tudi brežiški podžupan, in Ivan Pinterič. Zbora stranke pa sta se udeležila tudi Sonja Lokar in poslanec ZLSD v Državnem zboru iz Radeč Franci Lipoglavšek.

Poročilo o aktivnosti med dvema zboroma in oceno rezultatov lokalnih volitev je podal Miha Škrlec in dejal, da so v ZLSD Brežice na minulih lokalnih volitvah dosegli zadovoljiv rezultat, saj imajo v občinskem svetu kar pet svetnikov, kar pomeni 14 odstotkov vseh glasov. Iz svojih strankarkih vrst so predlagali tudi kandidata za župana dr. Petra Zorčiča, ki pa se mu med desetimi kandidati ni uspelo prebiti v drugi krog. Miha Škrlec je poudaril, da je ZLSD močna stranka, da je aktivno vključena v reševanje problematike izgnancev in izseljencev, kjer vseskozi zagovarja načelo pravilne in pravične ocene takratne (1941. leta) situacije in iz tega tudi pravično rešitev statusa vseh takrat prizadetih državljanov RS. O tem sta spregovorila tudi Sonja Lokar in Franci Lipoglavšek.

V razpravi so v stranki ZLSD poudarili tudi zadovoljstvo, da je brežiška občina ostala enovita, da je sicer obmejna občina, kar bi moralo rezultirati tudi z vzpostavitvijo nekaterih regijskih institucij v občini kot npr. za carino, vojsko in šolstvo. Prav tako so poudarili pomen brežiške porodnišnice in nikakor ne mislijo pristati na njeno ukinjanje oziroma zapiranje. Opozorili so tudi na bližajoče se nadaljevanje gradnje hidroelektrarn na spodnjem toku reke Save ter na možnost ureditev razmer na jugu, ko bo država morala skozi posavski prostor speljati hitro železnico in zgraditi še kako potrebno avtocesto.

V ZLSD odločno nasprotujejo morebitni vključitvi verouka in veroučnih predmetov v šolski sistem, prav tako pa naprotujejo vračanju imetja RKC (Rimokatoliški cerkvi) in vztrajajo na zamrznitvi, kot to predlaga sedaj že umaknjen Jelinčičev zakon.

(dama)

Velik nakupovalni center na skoraj 8000 m²

INTER MARKET Brežice

ODPIRALNI ČAS: 8h - 19h sobota: 8h - 15h

Vse, prav vse... v pravem centru

dm drogerie markt

Vse za zdravje in lepoto po najugodnejših cenah.

Vse za obnovo in gradnja vašega doma ter prosti čas. Ob otvoritvi akcijska ponudba.

KOVINOTEHNA

TURBO® Schuh

Velika izbira modne obutve za vso družino po izredno ugodnih cenah. 16.000 parov čevljev.

ŽIVILA KRANJ

Trgovina z več kot 10.000 prehrambenimi izdelki. Posebne otvoritvene cene.

...in mnogi drugi ponudniki najrazličnejših izdelkov in storitev

Brežice, od 30. junija.

IR naš glas

NAŠ GLAS – Časopis za Posavje in okolico. Izdaja IR inženiring, Krško – Odgovorni urednik: Ivan Kastelic – Naslov uredništva: Naš glas, CKŽ 23, 68270 Krško – Telefon/telefax: 0608/21-868, telefon: 0608/22-791 – Grafična priprava in tisk: Papiroti – vse iz papirja Krško, d.o.o. – Rokopisov in fotografij ne vračamo, pisem bralcev ne lektoriramo, pridržujemo si pravico do krajšanja – Naš glas izhaja vsako sredo, zadnji rok za oddajo nujnih obvestil je ponedeljek do 10. ure – Naš glas plačuje davek od prometa proizvodov po stopnji 5% – Cena posamezne številke 100 tolarjev, za naročnike 80 tolarjev, za tujino 900 tolarjev (poštnina + carina) – OGLASI: 1 cm v koloni za ekonomske oglase 1.300 tolarjev, na prvi strani 100% in na zadnji strani 80% dražje; razpisi, licitacije ipd. 1.600 tolarjev. Za naročnike mali oglas brezplačen, za nenaročnike do deset besed 1.100 tolarjev, vsaka nadaljnja beseda 100 tolarjev. Cene veljajo od 1.4.1995.

Občinski svet Kozje

V štirih urah obdelali 20 točk dnevnega reda

Kozje. 19 junija – Obširen dnevni red na začetku ni obetal uspešnega dela. Na dnevnem redu so bile pomembne točke, kot so predlog odloka o proračunu občine, predlog odloka o delovnih telesih občinskega sveta, volitve podpredsednika OS, osnutek poslovnika OS in podobno.

Pomembnejši je bil predlog odloka o proračunu občine Kozje. Župan Sok je predstavil pripombe KS, ki se v glavnem nanašajo na sredstva za vzdrževanje cest. Povedal je še, da se krog uporabnikov sredstev za brezposelne krči; samo v zadnjem obdobju so izločili 25 neupravičenih koristnikov.

Svetnik Potočnik je opozoril na prenizko postavko za intervencije v kmetijstvu. Dotaknil se je tudi problema plačevanja stroškov za 23 šolarjev, ki se vozijo v OŠ Lesično iz občine Šentjur. Svetnik Planinc je opozoril na podoben problem otrok iz KS Podsreda in Osredek, ki se vozijo v Koprivnico oziroma v Artiče. Župan je povedal, da enak problem pri vrtcih že rešujejo. Izdelali so kriterije, na osnovi katerih že prihajajo in odhajajo ustrezni računi. Enak način plačevanja bo verjetno dogovorjen tudi za osnovnošolce. Odlok je bil soglasno sprejet.

Osnutek poslovnika so preložili na naslednjo sejo. V vmesnem času pa morajo svetniki in stranke podati pripombe in predloge komisiji za statut in poslovnik. Pisne predloge lahko pošljejo do 28. junija.

Svetniki so sprejeli odlok o delovnih telesih. Odločili so, da bodo imeli nadzorni odbor, odbore za gospodarstvo, za družbene dejavnosti, za komunalno dejavnost in urejanje prostora, požarni sklad, komisijo za peticije, nagrade in priznanja. Razen za slednjo so soglasno potrdili vse predlagane kandidate za člane delovnih teles. Komisija za nagrade in priznanja ni dobila zadostne podpore, zato so jo vrnili v ponovni postopek.

Svetniki so sprejeli sklep o ustanovitvi komisije za pripravo predlogov občinskega praznika in celostne podobe občine Kozje. Župan je svetnike seznanil z osnutkom grba, napravljenim v skladu z vsemi heraldičnimi pravili. Za izdelavo celostne podobe občine pa bo potreben javni razpis.

Svetniki so izvolili podpredsednika OS, Franca Branka Kunca, SLS, iz KS Buče. **(Toni)**

Občinski svet še vedno brez predsednika

Imenovani brežiški podžupani – Predlagani kandidati za sodnike porotnike

Brežice, 20. junija – Tudi naslednjo sejo (redno ali izredno) bo še sklical brežiški župan Jože Avšič, potem ko svetniki niso podprli nobenega od kandidatov za predsednika sveta. Različna stališča poslanskih klubov so se pokazala tudi pri razpravi okrog imenovanja podpredsednika sveta, dokaj enotno mnenje pa so stranke zavzele pri imenovanju podžupanov.

Poslanski klubi ZLSD, LDS in SKD so komisiji za mandatna vprašanja, volitve in imenovanja *vložili kandidature za predsednika občinskega sveta, vendar pa* tudi v drugem krogu volitev ni prišlo do imenovanja predsednika. Po prvem krogu volitev je Mihael Škrlec (ZLSD) dobil 8, dr. Zvonimir Škofljanec (SKD) 9 in dr. Slavko Sušin (LDS) 10 glasov. Vendar pa tudi v drugem krogu volitev "finalista" nista osvojila potrebne večine, k temu pa je botrovalo večje število neveljavnih glasovnic. Kljub temu, da se županu konec meseca izteka mandat predsedujočega občinskemu svetu, bo vseeno moral sklicati še naslednjo sejo.

Na seji smo bili priča humani potezi, kajti občinski svetniki so se odpovedali sejnini 6. seje, župan Jože Avšič pa delu osebnega dohodka v korist vdove in otrok padlega borca TO Jerneja Molana.

Tudi pri volitvah podpredsednika sveta ni prišlo do imenovanja, ker klubi svetnikov političnih strank niso vložili pisnih kandidatur za podpredsednika občinskega sveta. Svetniki so za podžupane imenovali Darinko Cvetko-Šegota, Franca Zorka in Antona Zorka ter podprli kandidature za sodnike porotnike pri Okrožnem sodišču v Krškem. **(Galex)**

V Cerkljah proslavili dan državnosti

Cerklje ob Krki, 23. junija – V počastitev dneva državnosti so v 210. UC Slovenske vojske v Cerkljah pripravili slovesnost, na kateri so po slavnostnem govoru podelili medalje Slovenske vojske, ogledali so si prikaz veščin kostanjeviških jamarjev, delegacija občine Brežice pa je položila vence.

Slavnostni govornik Marjan Seliškar je potegnil vzporednice med NOB in osamosvojitveno vojno. Hotenje tisočev borcev NOB se je dejansko uresničilo ob pridobitvi samostojnosti. Še posebej je poudaril veliko enotnost večine Slovencev v času NOB in tudi ob osamosvojitneni vojni.

Na prireditvi je poveljnik 2. PPSV, brigadir Janez Butara, izročil bronaste medalje Slovenske vojske. Prejelo jih je 10 delavcev UC in 25. OPSV. Brigadir Butara je v priložnostnem govoru pozval pripadnike SV, da se še naprej trudijo in intenzivno pripravljajo na morebitno obrambo naše mlade države.

Kostanjeviški jamarji so prikazali uporabo vrvne tehnike v jamarstvu s spustom in dvigom iz podzemne jame in reševanjem ponesrečenca, ki je obvisel na vrvi. Za reševanje imajo strokovno usposobljenih 15 jamarjev.

Po prireditvi se je častni oddelek UC skupaj z delegacijo občine Brežice položil vence pred spomenikom v Rigoncah, na grobu padlega teritorialca Jerneja Molana in spomenikom izgnancev v Brežicah. **(Toni)**

Brigadir Janez Butara podeljuje medalje Slovenske vojske.

Za čistejši zrak v občini Krško

Sanacijski program za varstvo zraka

Območje Krškega je uvrščeno v III. območje onesnaženosti zraka v Sloveniji, kjer je zrak onesnažen nad dovoljeno mejo, vendar še vedno pod kritično. Kostanjevica, Brestanica in Senovo so uvrščen v II. območje, kjer je zrak onesnažen pod dovoljeno mejo.

Za območje Krškega je bilo sprejetje sanacijskega programa nujno potrebno, ker pa se onesnaževalci zraka v občini nahajajo tudi izven območja Krškega, bo smiselno izdelati sanacijski program za celotno območje občine.

V razpravi o predlogu Sanacijskega programa za varstvo zraka občine Krško so svetniki podprli amandma Petra Žiganteja, ki je predlagal, da se plinifikacija v Krškem iz dolgoročnih ukrepov spremeni v kratkoročne, celo takojšnje ukrepe.

Na podlagi zbranih podatkov je ugotovljeno, da sta največja onesnaževalca zraka z žveplenim dioksidom podjetji Videm papir in Vitacel, med ostalimi onesnaževalci imajo največje emisije drobna kurišča, sorazmerno velik pa je tudi delež industrijskih kotlovnic in kotlovnic za ogrevanje. Največji onesnaževalec zraka z dušikovimi oksidi pa je promet.

Tehnološke emisije škodljivih snovi v zrak na območju občine Krško nastajajo predvsem kot posledica tehnoloških procesov v podjetjih, predvsem so tu Vitacel s hlapnimi organskimi spojinami, farma prašičev na Pristavi, Asfaltna baza Drnovo in razne lakirnice.

Krški občinski svet je na zadnji seji obravnaval in sprejel Sanacijski program za varstvo zraka v občini Krško in s tem omogočil nadaljnje aktivnosti občine na področju varstva zraka. Za izboljšanje stanja so v sanacijskem programu opredeljeni kratkoročni in dolgoročni cilji ter ukrepi za dosego teh ciljev. **(Galex)**

Oglašujte v NAŠ GLAS

DOLENJSKA BANKA

Dolenjska banka obvešča komitente, da 30.6.1995 odpira bančno enoto v Brežicah. **Ekspozitura Brežice ima sedež na Cesti prvih borcev 42.** Od 3.7.1995 dalje bo ekspozitura poslovala z naslednjim delovnim časom:

vsak dan od ponedeljka do petka od 8. do 12. ure in od 14. do 16.30 ure

Ob sobotah ekspozitura ne bo poslovala.

Ekspozitura Brežice bo opravljala vse vrste bančnih poslov, namenjenih predvsem občanom in obrtnikom, in sicer bo:
- vodila tolarske in devizne račune občanov
- sklepala tolarske in devizne depozite
- izdajala plačilne kartice
- opravljala menjalniške posle
- opravljala posle s tujino
- odobravala raznovrstne kredite občanom, kot so:
- gotovinski krediti
- potrošniški krediti
- stanovanjski krediti
- krediti, namenjeni obrtni in kmetijski dejavnosti ter opravljala ostale vrste bančnih poslov.

Ponudba bančnih storitev je resnično pestra in privlačna, obrestne mere pa ugodne.

Zato Vas Dolenjska banka vabi, da se za dodatne informacije oglasite v ekspozituri Brežice ali zanje pokličete po telefonu 0608/61-442 ali 0608/61-448.

Dolenjska banka Vas pričakuje v novi ekspozituri Brežice in Vas vabi k sodelovanju.

ODGRNJENA ZAVESA

Oblast je hitro pokvarljivo blago. Na to je opozoril brežiški svetnik Marjan Hladnik (SDSS) v razpravi okrog imenovanja predsednika občinskega sveta. Če so župan, sekretar in predsednik občinskega sveta iz iste stranke, pride do popolne oblasti ene stranke, oblast pa je hitro pokvarljivo blago.

Zapostavljenost KS. Očitek, da so posamezne krajevne skupnosti zapostavljene, je moč slišati večkrat. Pa ne samo v Posavju, ampak tudi širom po Sloveniji. Ta očitek se je pokazal celo pri izbiri brežiških kandidatov za sodnike porotnike. Na voljo je 50 mest, vendar pa iz posameznih KS ni kandidatov, kljub temu, da v brežiški občini še vedno obstaja 19 KS.

Sonja Lokar je navzoče na zboru stranke ZLSD Brežice pozdravila: "Dober večer, tovarišice in tovariši," kar je v istem večeru še mnogokrat ponovila, posnemali pa so jo seveda tudi ostali funkcionarji stranke. Zanimivo se je zdelo tudi presedanje in zavzemanje pozicij pred začetkom uradnega dela zbora. Ko je predsedniku ostal le stol bolj na desni, ga je Sonja Lokar, ženska vseh žensk, opozorila, da na desni pač ni zaželeno sedeti. "Nič hudega, če je predsednik malo bolj na desni, bolj pomembno je to, da je članstvo toliko bolj na levi," je veselo pripomnil Ivan Živič.

"ZLSD odločno nasprotuje vključevanju verouka in veroučnih predmetov v šolski sistem," so menili prisotni na zboru stranke v Brežicah. Česa se bojijo v neokomunistični stranki? Morda resnice, morda drugačne resnice, morda resnice, ki je v stranki ne sprejemajo, ker zagovarjajo svojo resnico. Kot da bi mnogi med njimi pozabili, da je slovenski narod skozi zgodovino pomagala ohraniti predvsem slovenska Cerkev. Še več. Zdravniki in biologi bi rekli, da je slovenska Cerkev vpeta v narodovo telo. Učili so nas, da bi Slovenci skoraj izginili pod pritiski Germanov, Romanov, Ogrov in drugih narodov. Res je, kar v več kot tisoč letih ni uspelo Germanom in ostalim Neslovanom (očitno že niso bili tako agresivni), pa bi v samo sedemdesetih letih to skoraj uspelo Srbom, nekakšnim "zaščitnikom", po katerih se nekaterim v omenjeni stranki še kako in kar naprej kolca. Le počasi!

Tudi kar zadeva spreminjaneje 68. člena slovenske ustave so v ZLSD previdni in ne zagovarjajo referenduma ad hoc. Zakaj? Pravijo, da naj to možnost temeljito proučijo strokovnjaki in znanstveniki in za odločitev o tem prevzamejo vsaj moralno odgovornost. Nič novega torej. Vlada je že predlagala spremembo zanjo "spornega" člena, ta pa nikakor ne more biti sporen za Slovence, ki so v večini že tako ubobožali, da ne bodo mogli kupovati slovenske zemlje. Še huje. Bojimo se, da bodo morali za golo preživetje svojo zemljo in svoje imetje celo prodajati ali razprodajati. Slovenska javnost bi se morala nad tem zamisliti. Točno je in še kako drži, da kar prej enim ni uspelo v tisoč letih, lahko sedaj z malo prave pomoči uspe drugim. Se morda sedemdesetletno obdobje agonije in propadanja slovenstva podaljšuje tudi v osmo dekado?

Na zboru stranke ZLSD Brežice je Miha Škrlec izjavil, da je stranka na lanskih lokalnih volitvah dosegla kar zadovoljiv rezultat, kar potrjuje tudi 14% zaupanih glasov volivcev. Je pa omenjeni gospod zaskrbljeno ugotovil, da je stranka na volitvah leta 1990 dosegla 22%, leta 1992 16% in leta 1994 že navedenih 14 odstotkov, ni pa analiziral morebitnih vzrokov, ki bi takšno že kar konstantno upadanje tudi povzročili. Ne glede na to, so v stranki optimistično razpoloženi. Pričakujejo celo, da bo volilni rezultat prihodnje leto na državnozborskih volitvah ugodnejši, kot je bil zadnji z lokalnih volitev. Na kakšnih temeljih gradijo tak optimizem, se ne ve. Menda ne na tistih iz obdobja po letu 1945.

Proslave ob dnevu državnosti v viteški dvorani brežiškega gradu se je udeležilo kar precej ljudi, če izzvzamemo tiste, ki so ravno takrat imeli še pomembnejše obveznosti. Med takimi so bili tudi člani in članice ZLSD, saj so imeli na isti dan ob istem času zbor stranke v restavraciji Motela Petrol na Čatežu. Kot je povedal Miha Škrlec, so zbor stranke predvideli, preden se je izvedelo, da bo istega dne tudi proslava ob dnevu državnosti. Škoda. Tisti malo bolj nagajivi so že ugotavljali, da so se v gradu zbrali res samo tisti, ki so si slovensko državo tudi iskreno želeli.

TRANSPORT
IMATE PROBLEME PRI PREVOZNIH STORITVAH, STORITVAH ŠPEDICIJE ALI SERVISU TOVORNEGA VOZILA - POKLIČITE TRANSPORT KRŠKO.

10. redna seja zbora LB Posavske banke d.d. Krško

Kmalu pripojitev k Novi Ljubljanski banki d.d. Ljubljana?

"LB Posavska banka d.d. Krško posluje normalno in dokaj uspešno," je zbranim povedal direktor dr. Dejan Avsec

Krško, 20. junija – Z ozirom da LB Posavska banka d.d. Krško kljub razgovorom in prizadevanju vodstev obeh bank pri Agenciji za sanacijo bank in hranilnic, da bi se natančno *določilo menjalno razmerje* delnic, do danes nima menjalnega razmerja delnic. Ker tega ne more doseči pri Agenciji, kar zahteva Banka Slovenije *v odločbi o izdaji dovolje*nja za pripojitev, so bile z dnevnega reda seje zbora umaknjene točke, v katerih bi delničarji LB PB d.d. Krško *morali sklepati o pripojitvi* k Novi LB d.d. Ljubljana.

Na podlagi pogodbe o pripojitvi LB Posavske banke d.d. Krško k Novi LB d.d. Ljubljana, ki je bila potrjena na seji upravnega odbora Agencije za sanacijo bank in hranilnic ter sprejeta *na zboru LB PB d.d. Krško, sta* obe banki že 27. 12. 1994 zaprosili Banko Slovenije za dovoljenje za pripojitev LB PB d.d. Krško k Novi LB d.d. Ljubljana. Banka Slovenije je 11. 1. 1995 izdala odločbo o izdaji dovoljenja za pripojitev, v kateri je določila, da mora pripojitev prevzete banke prevzemna banka opraviti v skladu z določili Zakona o gospodarskih družbah ter pred vpisom natančno določiti menjalno razmerje delnic banke.

Direktor dr. Dejan Avsec, Silva Marolt, predsednik delovnega predsedstva zbora banke Albin Ješelnik in Vladka Kežman med sejo zbora banke

Uskladitev z Zakonom o gospodarskih družbah, ki jo zahteva Banka Slovenije pomeni:
- ovrednotenje obeh bank ter na tej podlagi in pred vpisom v sodni register
- določitev menjalnega razmerja delnic
- določitev zneska povečanja premoženja Nove LB d.d.
- obvezna izdaja in izročitev delnic zastopniku delničarjev LB Posavske banke d.d. Krško pred vpisom v sodni register

Iz poročila direktorja LB Posavske banke d.d. Krško dr. Dejana Avseca je razvidno, da je banka v zadnjem letu dni poslovala uspešno, da trenutno poslujejo še vedno kot LB PB d.d. Krško, da pa si čim prej želijo pripojitve k Novi LB d.d. Ljubljana, kar bi se moralo zgoditi 30. junija. To se iz že navedenih razlogov še ne bo zgodilo, v banki pa pričakujejo, da se stvar le ne bo zavlekla, saj bo menjalno razmerje vendarle kmalu definirano, v kratkem pa naj bi bili izpolnjeni tudi vsi drugi pogoji za pripojitev. **(dama)**

Območna obrtna zbornica Brežice

Obratovalni čas za gostince

V Uradnem listu RS (št. 15/95) je bil objavljen pravilnik o obratovalnem času za gostince, po katerem so gostinci dolžni uskladiti obratovalni čas svojih obratovalnic najpozneje do 30. junija in ga prijaviti upravni enoti (občini). Letni razpored obratovalnega časa pa je potrebno prijaviti najpozneje do 15. decembra tekočega leta za naslednje koledarsko leto. Razpored in merila obratovalnega časa je možno pregledati v Svetovalcu revije Obrtnik za mesec april.

Seminar za avtoprevoznike

Brežice, 17. junija – V Domu obrtnikov je potekal zanimiv seminar za avtoprevoznike. V času seminarja je bila vzpostavljena direktna povezava preko računalnika z Eurotrade bazo podatkov, po kateri je bilo možno ugotoviti, kakšni prevozi se iščejo v evropskem prostoru. Prevozniška podjetja in zasebniki imajo možnost članstva in s tem takojšnjo vključitev v ta sistem.

Razprava tudi o Domu obrtnikov

Brežice, 21. junija – Na eni zadnjih preddopustniških sej je bilo podano poročilo o finančnem, pa tudi sicerščnjem rezultatu Brežiškega sejma in v skladu s poročilom tudi usmeritve za naprej. Precej časa so prisotni posvetili razgovoru o nujnih vzdrževalnih delih v Domu obrtnikov, kjer je nujno popraviti streho, nekoliko kasneje pa bolj celovito rešiti vdor vlage v zidove ter beljenje fasade. Razburjenje med obrtnike je prinesla tudi novica, da bodo odslej delavci, zaposleni pri obrtnikih, morali potrjevati zdravstvene izkaznice na Zavodu za zdravstvo. Ta ukrep ocenjujejo za popolnoma neživljenjski, saj bo moral bolni delavec opraviti preveč birokratskih zadev pred pričetkom zdravljenja. **(Galex)**

Zapiranje rudnika med lahkotnimi obljubami in realnostjo

Krško,22. junija – Zapiranje rudnika Senovo je realnost. Dejstev ni mogoče spremeniti, *s premišljenimi akcijami pa se* še da kaj rešiti. Savaprojekt za RRPS zaključuje študijo Program zapiranja Rudnika Senovo.

Direktor Savaprojekta Peter Žigante: "Naloga, ki smo jo dobili, je težka in odgovorna, saj se zavedamo problemov, ki nastajajo ob zapiranju. Gre za sočasnost odločilnih faktorjev, ki so v škodo zapiranju in delavcem: zelo kratek zapiralni čas, preslab odziv predvsem domačih podjetnikov z ustreznimi programi, denar, pomanjkanje ustreznih razvojnih programov in še bi jih lahko našli. Pri senovškem rudniku gre za dilemo, kaj narediti z vso senovško-brestaniško dolino. Prizadevamo si dobiti nadomestna delovna mesta v proizvodnji; za nas vzpostavitev uslužnostnih dejavnosti ni primarna. Tu morajo biti večji obrati, kjer ljudje služijo denar in z njim napajajo tudi manjše obrate."

Mate Drnič: "Pogrešamo predvsem iniciativo domačinov. Po mojem mnenju je najhujše dejstvo, da občina nima sprejetih razvojnih programov niti profesionalnega človeka, ki bi koordiniral akcije znotraj občinske uprave in zunaj občine. Po zakonu je občina nosilec razvoja in zadolžena za pripravo razvojnih usmeritev. Lokalni faktorji se premalo vključujejo v razreševanje problema. Vsi ostajajo na ravni obljub, s katerimi pa si mi in tudi zaposleni nimamo kaj pomagati. Trenutno razpolagamo z nekaj programi, ki pa zaradi različnih objektivnih razlogov še niso operativni. Pogovarjamo se z nekaterimi podjetniki, možnimi investitorji, da bi se vključili in pomagali pri razrešitvi nastale situacije. Ob tej priliki pozivam vse, ki imajo dobre ideje, da pridejo z njimi na plan in jih uresničijo v sklopu sanacije Rudnika Senovo."

Peter Žigante: "Občinska uprava je neustrezno organizirana. Ne morem razumeti, da župan tudi po šestih mesecih še nima formiranega tima dobrih in uspešnih gospodarstvenikov, ki bi mu lahko marsikaj koristnega svetovali. Žal je gospodarstvo najslabša točka občine, to pa nam bo tudi vnaprej povzročalo težave. Občina je popolnoma nepripravljena na velike projekte: izgradnja savske verige HE, izgradnja avtocest in zapiranje rudnika. Ti projekti bi lahko zavrteli nov prizvodni cikel občine. V Savaprojektu lahko naredimo zlat program, pa iz njega ne bo nič, če zadaj ne bodo stali ljudje s svojimi idejami, kapitalom in znanjem. Situacija, kakršna je, dela v korist države, ki se želi problema rešiti na kar najcenejši način. Strankarska razdeljenost in zaprtost problemov ne bo razrešila. Sodelovanje pa je osnova za uspešno razrešitev tudi takšnih problemov, kot je zapiranje rudnika". **(Toni)**

Delovanje NEK v maju

V preteklem mesecu je bila Nuklearna elektrarna Krško v rednem letnem remontu, zato je bila razpoložljivost in izkoriščenost 0- odstotna oziroma elektrarna ni proizvedla električne energije. V tem času tudi ni prišlo do segrevanja reke Save. V tekočinskih izpustih je koncentracija tritija znašala 2,09 odstotka od največje skupne letne radioaktivnosti (20 TBg) in koncentracija ostalih dopustnih radionuklidov 0,038 odstotka od dopustne letne doze (200 GBg). V plinskih izpustih na razdalji 500 metrov od elektrarne je bil delež radioaktivnosti 0,5-odstoten od letno dovoljene doze za NEK (50 mikroSv). V mesecu maju so vskladiščili 87 sodov SRAO, tako kumulativa zdaj znaša 9.989 sodov.

Ljubljanska borza

Minuli teden je na Ljubljanski borzi minil v znamenju padanja tečaja delnic, saj se ni podražila nobena delnica. Slovenski borzni indeks je v petek znašal 1.050,73 točke, kar pomeni, da se je minuli teden znižal za 48,49 točke oziroma za 4,4 odstotka. Najbolj zanimivo pri sedanjem trendu je to, da ga *je zelo težko razložiti. Pri minulih padcih tečajev delnic je* bilo vedno mogoče najti razlog (ukrepi denarne politike, alternativne naložbe...), tokrat pa ni tako. Vlagatelje je navdal splošni pesimizem, ki ga borzni poznavalci pojasnujejo s precej manjšim zaupanjem v tovrstne naložbe. Poleg tega so njihovo samozavest omajale tudi izgube, ki so jih imetniki delnic zaznali po že kar nekaj mesecev trajajočem negativnem trendu gibanja tečajev delnic. Kljub temu je zadnje upadanje tečajev mogoče pripisati predvsem težko razložljivim psihološkim dejavnikom, saj sedanje razmere na finančnem trgu ne "podpirajo" prodaje delnic. Borzni posredniki pa pravijo, da je zdaj največja slabost trga z delnicami šibko povpraševanje, tako da že malo večje prodaje sprožijo plaz sesuvanja tečajev.

Minuli teden se je najbolj pocenila redna delnica Dadasa, in sicer za 13,6 odstotkov. Tako je njena cena padla pod 100.000 tolarjev. Tečaj redne delnice borznoposredniške hiše Nika je ves teden padal, v petek pa je bila na začetku trgovanja prijavljena aplikacija v višini 60.001 rednih delnic (to je 15 odstotkov celotne emisije) po 3.749 tolarjev, kar je povišalo tečaj za dobrih 9 odstotkov. Kljub temu je tečaj za 2,3 odstotka nižji kot teden prej. Opazno so se pocenile tudi delnice Kreditne banke Triglav (za 10,2 odstotka), UBK banke in Rogaške (obe za 8 odstotkov). Tečaj redne delnice Term Čatež je v petek znašal 709,40 tolarja in je bil za odstotek nižji kot teden prej.

Nekoliko drugačna slika je na trgu obveznic, kjer večina tečajev počasi narašča. Kot že nekaj časa, so bile tudi minuli teden najbolj zanimive republiške obveznice druge in osme izdaje.

V torek so prvič trgovali tudi z nakupnimi boni blagajniških zapisov tretje izdaje. Večina borznih posrednikov meni, da je malo verjetno, da bi se ponovila zgodba druge izdaje. Veliko je odvisno od tečajne politike Banke slovenije. V petek je enotni tečaj bona znašal 4.572 tolarjev. (NANI)

Kataster d.o.o.

Geodetske meritve se vršijo na prostem trgu

Podjetje Kataster d.o.o., ki je začelo z obratovanjem leta 1994, se ukvarja z geodezijo, inženiringom, zastopstvom in trgovino. Osnovna dejavnost podjetja pa so gradbene meritve. Inženiring zajema usluge, ki jih stranka naroči, izvajalec pa ji uredi vse potrebno za pridobitev gradbenega dovoljenja. Opravljajo pa tudi trgovino v smislu prodaje geodetskega instrumentarija in opreme.

0 20 40 60 80 100 20 40 60 80 200 20 40 60 80 300
MERILO 1 : 2880
KATASTER d.o.o.
geodezija, inženiring, zastopstvo in trgovina
C.K.Ž. 36, Krško tel./fax: 0608 22 655 mobitel: 0609 626 046
MERILO 1 : 1000
0 10 20 30 40 50 60 70 80 90 100

Ker državna geodetska služba več ne vrši geodetskih uslug, se tovrstne meritve vršijo na prostem trgu. Vendar pa se vsi izpiski iz uradnih evidenc hranijo še vedno in samo pri izpostavi geodetske službe, ki tudi opravlja nadzor nad delom podjetij, ki se ukvarjajo z geodetskimi meritvami.

Za zanimivost še povejmo, da sta se solastnika podjetja Kataster d.o.o. za ime kataster odločila zaradi dejstva opuščanja besede kataster v zadnjem času, kljub vidni vlogi katastrov v preteklosti. **(Galex)**

Poslovna konferenca

Mokrice, 27. junija – Predstavniki območne gospodarske zbornice pričenjajo konkretnejše razgovore s predstavniki sosednje regije. V torek se je 15 posavskih in 14 hrvaških podjetij udeležilo poslovne konference, na katero so povabili tudi predstavnike Ministrstva za ekonomske odnose in razvoj, Republiške carinske uprave, GZS in predstavnika veleposlaništva R Slovenije v Zagrebu. Razpravljali so o mnogih perečih problemih, med drugim tudi o neenakopravnem položaju slovenskih firm v Hrvaški v primerjavi z drugimi. Podjetniki pa so se pogovarjali tudi med seboj. **(Kati)**

OGZ Posavja

Volilna udeležba je bila 79,8-odstotna

Krško, 19. junija – Območna gospodarska zbornica Posavja je v ponedeljek organizirala volitve v upravni odbor Območne zbornice Posavja in hkrati za predstavnika Območne zbornice Krško v skupščini GZS. Za člane Upravnega odbora Območne zbornice Krško so bili izvoljeni: iz občine Brežice Karl Recel, Izidor Slatner in Drago Vimpolšek; iz občine Sevnica Vili Glas, Jože Imperl in Andreja Jamšek; iz krške občine pa Stane Rožman, Dejan Avsec, Jože Cerle, Franc Lapuh in Jože Kos. V združenje podjetnikov Posavja so izvolili Jureta Šlogarja, Emila Vehovarja in Tineta Ženerja. Volilna komisija je ugotovila, da je bil kot predstavnik Območne zbornice Krško v Skupščino GZS izvoljen Boris Macur.

Do konca meseca predvidevajo sestanek Upravnega odbora Območne zbornice, kjer naj bi se dogovorili o vsebini in načinu dela ter o gospodarski situaciji v Posavju. Ostali organi GZS pa bodo izvoljeni na seji Skupščine GZS, ki bo predvidoma 29. junija. **(Kati)**

Državna razstava in sejem koz

Kozje dirke, ocenjevanje mlečnosti...

Sevnica 25. junija – V Sevnici je bil že deveti tradicionalni kozji vikend, v samostojni Sloveniji pa je to četrtič. Že v soboto smo si lahko ogledali razstavo koz, ko so jih lastniki koze na povodcu pokazali komisiji. Naslednji dan pa so bile še kozje dirke in ocenjevanje mlečnosti. Skupno je bilo prijavljenih 80 živali, prireditev pa je organizirala Zveza kozjerejcev Slovenije, ki ima sedež v Sevnici

Rezultati ocenjevanja mlečnosti – srnasti tip: 1. mesto Nojka 6,34 l, last Janeza Juvančiča, je tretja v zgodovini prireditve v Sevnici, saj ima več kot šest litrov mleka dnevne molže. 2. Miša 4,97 l, lastnik Albert Perko, 3. Rozi, 4,35 l, Alberta Perka.

Sanski tip: 1. Benka 4,95l, Anton Nenadič (Planina), 2. Moli 3,87, Anton Nenadič, 3. Soni 3,76, Ivan Sotlar (Lj. Polje).

Prvak Sevnice v sanskem tipu je Saro (KD Ptuj), prvak Slovenije pa koza Soni (Ivan Sotlar). V srnastem tipu sta prvaka Sevnice dva, in sicer Dunja Marice Kristovič (Ptuj) in Lukas Franca Taškerje (Zidani Most). **Prvak Slovenije in prvak razstave** je postala koza Miša, last Alberta Perka iz Podljubelja.

V kozjih dirkah je zmagala Marta Slapšak, 2. mesto je zasedel Albert Perko, 3. mesto pa je šlo mladi Anji Pečar, ki ji ga je g. Deželak zaradi enakega števila točk gentlementsko odstopil, on pa je bil četrti. Ocenjevali so tudi mlečne izdelke. **(Cole)**

Predlog za sprejem zakona o intervencijah

Brežice, junija – Po uradni oceni škode po neurju s točo, ki je zajela dvokilometrski pas od Zgornje Pohance do Bizeljskega 5. junija, je občino Brežice obiskala tudi Komisija za elementarne nesreče pri Ministrstvu za obrambo *RS in po besedah predsednika komisije Bojana Jevševarja* soglaša z višino ocenjene škode.

Brežiški občinski svetniki so na državni zbor naslovili pobudi, da se v najkrajšem času sprejme nov zakon o *intervencijah in da se čim prej obnovi obramba proti toči.*

(Galex)

RADIO SEVNICA
frekvenca:
96,7 MHz
105,2 MHz
Naše oddaje
lahko poslušate vsak dan
med 15. in 19. uro,
ob sobotah med 15. in 24.
in ob nedeljah od 10. ure dalje.

Konjsko meso je zdravo, zato ima prihodnost

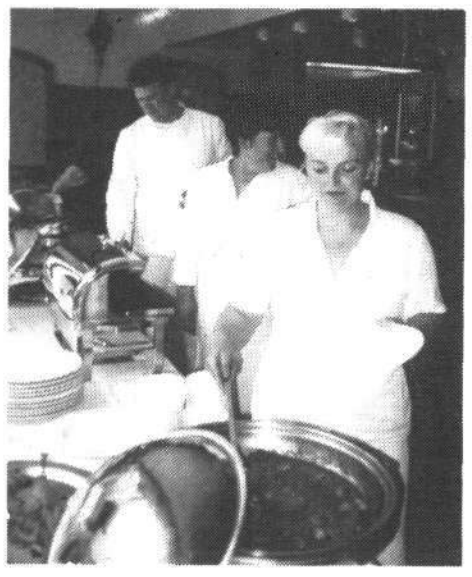

Čatež, 13. junija – Podjetje LADIMPEX iz Dobove, ki se sicer ukvarja z izvozom konjskega mesa, je v tukajšnji restavraciji MM organiziralo promocijo izdelkov in jedi iz konjskega mesa. Pri promociji sta sodelovala tudi šentjernejski Jurmes in PAG d.o.o. iz Kapel, jedi pa so izborno pripravili mojstri čateškega hotela Terme.

Direktor Ladimpexa, Mirko Lazanski, se je pritožil nad zakonodajo. Za prodajo konjskega mesa veljajo še predpisi iz stare Juge in ti so dokaj neugodni. Zato še išče prostor, kjer bi lahko – v Brežicah ali v Krškem – odprl prodajalno konjskega mesa in izdelkov iz njega. **(Ika)**

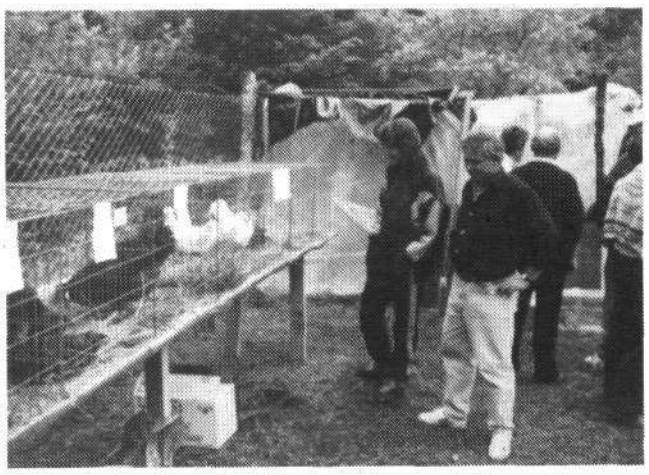

Miss štajerka na Gorenjsko

Sevnica, 25. junija – Na prizorišču, kjer smo si lahko ogledali razstavo koz in kozje dirke, so izbirali tudi "miss kokoš štajerka". Skupaj je bilo razstavljenih 13 kokoši. Razstavljeni pa so bili trije tipi, in sicer: jerebičasta velika štajerka, pritlikava bela štajerka in pritlikava jerebičasta štajerka

Zmaga je odšla na Gorenjsko, natančneje v Kranj, dobil pa jo je Marjan Šenk za jerebičasto veliko štajerko. 2. mesto je zasedla pritlikava bela Janeza Turinka iz Jarenine pri Mariboru. 3. mesto *pa je ostalo doma v Sevnici, in sicer je bil na tretjem mestu petelin* tipa pritlikava jerebičasta štajerka Silva Osovnikarja.

Kokoši so bile povprečne kvalitete, kajti zdaj ni pravi čas za razstave. Najlepše so v jeseni, ko se ločijo od petelina in imajo *lepše perje. Ocenjevanje pa je potekalo po mednarodnem standardu.* **(Cole)**

Društvo podeželske mladine Krško

Društvo podeželske mladine Krško šteje okoli 70 članov, od tega pa je aktivnih 30. V društvu vlada složnost, vse delajo prostovoljno in z veseljem. Mladim ni vseeno, kaj se v občini dogaja in česa primanjkuje, dokaz tega pa so bile tudi nedeljske kmečke igre, ki dokazujejo njihovo aktivnost. V bodoče si želijo več sodelovanja z vsemi, kajti le na ta način bi lahko ohranili pristno slovensko kulturo, navade in običaje.

Karolina Požun, predsednica društva: "Na kmečke igre smo se intenzivneje pripravljali zadnja dva meseca. Igre so bile dobro pripravljene in ocenjujem, da je bila letošnja organizacija, pa tudi udeležba, najboljša doslej. Res pa je tudi, da so bile ekipe dobro pripravljene.

Društvo podeželske mladine sodeluje s svetovalno službo Krško, največ pa jim pomaga Branka Radej-Koren, ki je tudi njihova mentorica in vedno z veseljem prisluhne vsaki njihovi novi ideji. Z veliko zagnanostjo delajo drug z drugim. **(Lea)**

AGROSMER
ULICA 11. NOVEMBRA 41, LESKOVEC PRI KRŠKEM, 68273, TEL/FAX: 068821-991
TRGOVINA Z BARVAMI
MEŠALNICA AVTOLAKOV
UGODNO:
JUPOL 30 KG - 2830,00 SIT

V podsredi so šentjanževali

Podsreda, 25. junija – Turistično društvo je pripravilo prireditev Šentjanževo v Podsredi. Že v petek so na Starih gorah nad Podsredo pripravili kresovanje, ki ga je s kulturnim programom popestril mladinski pevski zbor iz Podsrede, v nedeljo pa so odprli sejem domače obrti. Nadaljevali so s promenadnim koncertom godbe na pihala Šmarje pri Jelšah, zatem pa imeli procesijo s peto mašo. Po maši sta nastopila godba na pihala Šmarje pri Jelšah in mešani pevski zbor Anton Aškerc iz Podsrede. Žal je bila prireditev okrnjena, saj kljub trenutni vedrini nebo ni dopuščalo vsega predvidenega. **(Toni)**

60 let GD Mokro polje

Dol. Mokro polje, 24. junija – Praznovanja 60. obletnice GD Mokro polje se je kljub slabemu vremenu udeležilo zelo veliko Šentjernejčanov. Nič čudnega, saj ocenjujejo, da ima skoraj vsaka hiša "gasilca".

Letos mineva šest desetletij od ustanovitve gasilskega društva Mokro polje, ki zajema Polhovico, Pristavo, Prapreče, Žerjavin, Dol. Mokro polje in Gor. Mokro polje. Lastni gasilski dom so zgradili v ustanovnem letu 1935 s svojim delom in nabranimi prispevki ter darovi in tako še danes služi potrebam vseh ljudi iz šentjernejske doline. Leto kasneje so gasilci kupili svojo prvo motorno brizgalno.

Franc Šinkovec, predsednik GD: "Naše društvo šteje okoli 130 članov iz petih vasi in smo v B-kategoriji. Vse sile usmerjamo v preventivno dejavnost, saj je bolje preprečevati, kakor gasiti. Veliko časa in truda posvečamo gasilskemu podmladku, saj imamo 20 pionirjev in 20 mladincev. Pa tudi žensko desetino. Redno se udeležujemo tekmovanj in dosegamo dobre rezultate".

Gasilci pravijo, da je biti gasilec humano dejanje, ki potrebuje celega človeka, takega, ki ne pozna sebičnosti, ampak izraža svoje poslanstvo v samoodpovedovanju in pomoči sosedu, prijatelju, znancu, družbi ali komerkoli. **(Lea)**

Kmečke igre

Podbočje, 25. junija – Že tretje kmečke igre, ki sta jih pripravila Društvo podeželske mladine Krško in Kmetijska svetovalna služba Krško, so potekale na igrišču in travniku ob osnovni šoli, kjer so se pomerile štiri 6-članske ekipe: Veliko Mraševo, društvo PM Novo mesto, društvo PM Zabukovje in Križaj. Mesili so pletenice, se oblačili med ježo, sestavljali razstavljene vozove, žagali drva, prenašali koše. Čeprav so šli rezultati zelo na tesno, je zmagala ekipa Križaja. Zanimivo si je bilo ogledati parado konj s sedmimi kočijami, na eni izmed njih se je popeljal tudi krški župan Danilo Siter. Po končanih igrah je sledila veselica z ansamblom "Maj", v polni zasedbi vse do prve plohe dežja. **(Lea)**

Pišece, 25. junija – Kmečke igre je v nedeljo popoldne sicer motil dež, ki je obiskovalcem in tekmovalcem vsake toliko časa ponagajal, vendar se nihče ni pustil zmotiti. Turistično društvo se je letos potrudilo in ob pomoči osnovnošolcev pripravil izvirne, avtohtone kmečke igre – po pišečko kotoraje obročov, pričkaje in finogaje – ki so se jih udeležile ekipe turističnih društev občine Brežice. Prireditev so pomagali organizirati tudi domači gasilci in občinska turistična zveza. Člani turističnega društva so pripravili razstavo Čas žetve, poveseliti pa se je dalo tudi na veselici s folklornimi vložki in ansamblom Štajerskih sedem. **(nic)**

ZA NAROČNIKE SO MALI OGLASI
BREZPLAČNI
TUKAJ BI BIL LAHKO VAŠ OGLAS!

REPUBLIKA SLOVENIJA
UPRAVNA ENOTA KRŠKO
Cesta krških žrtev 14

Številka: 122-33/95
Datum: 26. 6. 1995

RAZPISUJE

prosto delovno mesto SVETOVALEC I – ze nedoločen čas, za opravljanje premoženjsko pravnih zadev ter denacionalizacije.
POGOJI:
1. končana visoka izobrazba pravne ali družboslovne smeri
2. 5 let delovnih izkušenj
3. opravljen preizkus znanja iz Zakona o splošnem upravnem postopku
4. poznavanje programa za oblikovanje besedil na PC.

Kandidati vloge z dokazili o izpolnjevanju pogojev pošljejo v roku 8 dni kadrovski službi Upravne enote Krško.
O izidu razpisa bodo kandidati obveščeni v roku 15 dni po opravljeni izbiri.

V.d. načelnika:
Podgoršek Anton, dipl. iur.

S TRŽNIC

	BREŽICE	KRŠKO	SENOVO	SEVNICA	RADEČE	KOZJE
JAJCA	18	14	16	18	18	18
JABOLKA	200	160	180	240	180	140
HRUŠKE	300	300	300	300	/	300
GROZDJE	700	/	600	600	620	/
KIVI	300	300	240	300	280	240
BANANE	150	100	130	140	140	150
LIMONE	200	200	200	240	200	200
POMARANČE	/	150	150	200	180	140
JAGODE	300	200	300	300	220	/
BRESKVE	400	250	/	460	460	/
NEKTARINE	400	400	/	460	450	/
MARELICE	400	350	/	420	520	/
LUBENICE	200	130	150	200	220	/
PARADIŽNIK	150	150	180	180	220	180
PAPRIKA	400	300	400	500	320	390
PETERŠILJ	350	350	/	/	/	300
OHROVT	200	250	/	/	/	220
SOLATA	300	200	/	/	200	200
KROMPIR	120	90	150	160	160	160
KORENJE	150	180	180	180	160	140
POR	250	300	350	220	/	230
ČEBULA	200	140	200	170	220	130
ČESEN	450	500	500	500	520	420
FIŽOL (ZRN.)	320	300	300	300		320
FIŽOL (STROČJI)	/	500	/	/	/	/
SVEŽE ZELJE	150	150	150	150	/	130
CVETAČA	300	300	250	360	350	280
OREHI	990	900	1,000	1,000	/	/

Opomba: vzete so najnižje cene, količine so izražene v kilogramih

Vrhunec izbora modela leta

Otočec, 23. junija – Janina akcija Modela '95 se je končala. V okviru oddaje Poglej in zadeni je strokovna komisija izbrala in podelila laskave naslove. Imela je težko delo, saj je bila to najbolj izenačena skupina v zgodovini tekmovanja. Druga spremljevalka je postala Stančka Sukalo iz Kopra, prva spremljevalka Lea Turk iz Ljubljane, model leta '95 pa je postala Ksenja Vlah z Vrhnike. Najbolj eleganten model je postala Dinka Jogič iz Kranja, miss fotogeničnosti pa Nataša Verstovšek iz Grosuplja. Rebeka Dremelj: "Priprava na zaključek tekmovanja so bile zadnji teden še posebej naporne. Mislim, da so izbrali pravo; Ksenja si lovoriko zasluži. Kot najmlajša udeleženka nisem žalostna, saj vem, da je pred mano še veliko priložnosti. Prepričana sem, da se drugo leto spet vidimo." (Toni)

ASTROLOŠKI HOROSKOP ZA OBDOBJE MED 28. JUNIJEM IN 4. JULIJEM

OVEN 21.3.-21.4.

S partnerjem se bosta veliko pogovarjala, kar je naravna posledica možnih zdravstvenih težav. Takrat še najbolj okoreli in trmoglavi ljudje postanejo prijazni, ker jih je strah zase. No, saj se menda še ne poslavljate, razen če imate vsega dovolj?!

BIK 22.4.-20.5.

Zelo veliko energije boste imeli in dobro se boste počutili, razen če niste srčni bolnik, potem sledijo težave. Izogibajte se prepirom in drugim stresom, ker vam lahko škodujejo. Poskusite si priznati določene lastnosti, pa vam bo precej lažje. Denar.

DVOJČKA 21.5.-21.6.

Dolgočasili se boste v odnosu s partnerjem, ker ne bo sprememb. Če pa ga še nimate, bo učinek tem večji. Ni res, da se nimata o čem pogovarjati, res pa je, da sta oba zaprta in si ne zaupata življenjsko pomembnih resnic, od katerih je odvisna vajina prihodnost.

RAK 22.6.-22.7

Zelo vas bo udarila po žepu neka naložba, ki se bo izkazala kot ne najbolj pametna. Ne obremenjujte se s kakim dodatnim delom, ker vam bo pobralo še preostanek moči. Denar ni vse ali pa morda vi tako mislite? Kaj pa rožice, oblaki, ljubezen?

LEV 23.7.-23.8.

Prijatelji vam bodo zelo pomembni in marsikaj boste storili, da bi jih obdržali ob sebi, tudi neumnosti! Zato pazite, kakšne prijatelje si izbirate. Sicer pa velja, da se prijatelj spozna v stiski. Ko imaš denar za pijačo, jih je kot muh, ko ga pa nimaš pa...

DEVICA 24.8.-23.9.

S partnerjem boste precej surovi in žaljivi in spet boste videli le sebe in svoje potrebe, medtem ko nočete videti njega in njegove potrebe. Meditirajte malo o tem in si privoščite oddih. Pri delu vam bo uspevalo s svojimi novimi in praktičnimi idejami.

TEHTNICA 24.9.-23.10.

Če vas partner ne razume, je to samo zato, ker mu ne znate razložiti, kaj vas muči ali pa si ne upate. Pomembno je, da imate nekoga ob sebi, ki mu lahko zaupate prav vse. In to bi moral biti vaš partner, življenjski spremljevalec, kajne? Komu pa zaupati kot njemu?

ŠKORPIJON 24.10.-22.11.

Ne vznemirjajte se, če ne boste dovolj zaslužili. Morda preveč zapravite. Treba se bo spametovati in nekaj denarja tudi prihraniti. Čakajo vas dolžnosti, ki ste jih zanemarili, sedaj pa vas tiščijo roki in nerazumni poslovni partnerji, ki vas hočejo izkoristiti.

STRELEC 23.11.-22.12.

Zelo ste občutljivi na mnenje okolice o vas, zato delate vse mogoče neumnosti, da imajo o vas dobro mnenje. To pa vas lahko stane svobode razmišljanja in delovanja in potem lahko padete na nivo nekoga, ki lahko stori kar koli za svoj uspeh.

KOZOROG 23.12.-20.1.

Do družbe vam ne bo preveč, rajši boste doma s partnerjem, ampak pomislite, ali ni to samo zato, da mu ugodite. Kje pa so vaše želje? Tudi te morajo biti upoštevane, sicer lahko zbolite. Ne popuščajte za vsako malenkost in ne padajte v sočutje.

VODNAR 21.1.-19.2.

Pri delu se vam bo posrečilo nekaj, o čemer ste sanjali. Morda bo na voljo nova služba, ki bo zahtevala nekaj izobraževanja. Vsekakor pa se ne preobremenjujte z delom. S partnerjem nista v najboljšem obdobju, ker mislite, da vas ne razume. Postanite razumljivi!

RIBI 20.2.-20.3.

Partnerjevo obnašanje vas bega, ker ga ne znate predvideti, a poglejte vase in videli boste, da reagira samo na vaša čustvena stanja. Na primer: ko se zalepite na njega, bo skušal ubežati, zato ga ne bo veliko doma. In ko boste indiferentni, bo z vami.

Loška godba praznuje 75 let

Loče pri Dobovi – Tukajšnji pihalni orkester, ki sodi med najsterejše tovrstne glasbene skupine v Slovenije, letos praznuje 75-letnico obstoja. To bodo proslavili 8. in 9. julija, ko pripravljajo jubilejni koncert in se bodo na ta način spomnili tudi praznika KS Dobova, 50-letnice zmage nad fašizmom in nacizmom ter 50-letnice vrnitve izgnancev. Ob visokem jubileju pripravljajo še skupni nastop s pihalnimi orkestri iz Kapel, Radeč ter Šmihela na avstrijskem Koroškem. **(Galex)**

Godbeniki nastopajo ob različnih priložnostih. Tako so 8. maja s promenadnim koncertom ustvarjali praznično vzdušje ob praznovanju 50-letnici zmage nad fašizmom v brežiški občini.

(Foto ES)

Zlati jubilej ubranega petja

Brestanica, 23. junija – Letošnje leto praznuje moški pevski zbor DKD Svoboda Brestanica 50-letnico svojega delovanja. Prvotnim 15 članom je z veliko dobre volje uspelo premagati začetniške probleme, predvsem pa prostorske stiske in njihovo število je kmalu naraslo na 50 članov, njihova pesem pa se je hitro razširilo po vsej okolici. Moški pevski zbor predstavlja tudi steber zborovskega petja v Posavju. Vendar se je v pol stoletja marsikaj spremenilo. Njihova pesem je popestrila marsikatero kulturno prireditev, krajevne praznike in druge priložnosti in moško zborovsko petje je v Brestanici postalo že skoraj legenda. Častitljiva obletnica ni v ponos le njim, temveč vsemu kraju, kar so krajani Brestanice dokazali s številno udeležbo na njihovem jubilejnem koncertu. MPZ DKD Svoboda Brestanica sedaj šteje 33 članov, zbor pa že devetnajsto leto vodi Janko Avsenak. Njihov repertoar je obsegal 15 ne le slovenskih pesmi. Ob visokem jubileju jim iskreno čestitamo in želimo še veliko uspehov doma, pa tudi v tujini. **(Kati)**

Moda

Poletje je pred vrati, torej prihaja čas dolgih, vročih dni in prijetnih toplih noči. Za tak čas bo potrebno našo garderobo nekoliko obnoviti in dopolniti z novimi modeli ali pa morda le majhnimii modnimi dodatki. Ženske bomo zopet lahko nosile vse, kar nam srce poželi, kajti modno je tako dolgo kot kratko krilo, ozko ali široko. Če so vam morda ljubše hlače, so tudi te vedno moderne. V modi so tudi vse vrste oblek. Značilna oblika obleke je zgoraj oprijeta, od pasu pa se model zvonasto širi. Dolžina je nad kolenom, do kolena ali daljša – do sredine meč. Letos pa so priljubljene obleke v kombinaciji s kratkimi jopicami. Ti modeli so enostavni, krojeni po telesu, obleka ima večji izrez, lahko je brez rokavov.

Kaj pa barve?

Za omenjene oblike oblek so primerne svetle barve – od bele, peščene, svetlo zelene, rumene, modre, roza do violet. Poleg enobarvnih materialov so v modi medli cvetlični vzorci v kombinaciji z enobarvno tkanino. Materijali naj bodo čim bolj naravni, torej prevladuje naj lan, svila...

Poleg rožic so modne tudi pike različnih velikosti, pa še številni drugi dezeni. V tej sezoni je zelo popularna čipka, ki se dodaja kot dodatek ali pa dopoljnjuje oblačilo. Čipke dodajamo največ k modelom za večerne priložnosti. Za večerno priložnost si lahko privoščimo obleko s številnimi ozkimi naramnicami po telesu do psu ali visoki ovratnik z ozkimi rameni. Spodnji del je široko krilo ali široke hlače. Preko njih se nosijo tanke svilene ali čipkaste jope. Letošnja moda razkriva žensko telo in poudarja njeno lepoto.

Sedaj pa si oglejmo še nekaj podrobnosti:

- rokavi so zvonasti na dolžini ali z visokimi zapestniki
- izrezi na oblekah in bluzah so ladijski, okrogli, ovalni
- jopice so s kratkimi okroglimi fazoni, šal ovratniki ali brez (dolžina je lahko zaokrožena; ni nujno, da se jopica zapenja, lahko prosto pada)
- razporki na krilih so kratki in prekriti: večkrat je v razporek vstavljen vstavek; dolžina pri krilih je lahko tokrat neenakomerna pri zvonastih
- zgornji deli so pogosto oblikovani v dunajski liniji
- hlače so zelo široke spredaj, imajo gube, lahko so dolge ali kratke (k taki garderobi se poda primeren nakit, obuvalo in torba, nakit naj bo iz naravnih materialov, kot so les, vrvica, usnje)

Obuvalo naj ima visoko tanko peto v barvi obleke za večerno priložnost ali nekoliko debelejši podplat za dnevne priložnosti. Torbe so lahko pletene in iz naravnih materialov za na plažo ali v barvi in manjših pravokotnih oblik z nekoliko kovine.

Kaj pa moški svet?

Za poletne dni so v modi še vedno široke enobarvne, črtaste ali karirane hlače z gubicami; lahko so kratke ali dolge. Modni so telovniki, ki se nosijo v kombinaciji s srajco in hlačami.

Vida Hiršelj

Razstava Slavice Jesenko

V galeriji Samorastniki na brestaniškem gradu bo 7. julija ob 20. uri otvoritev samostojne likovne razstave Slavice Jesenko. Razstava z motivi cvetja in pokrajine bo odprta do 20. julija.

Še vedno brez naslova

petek, 16.6.

Petek je dan za kožni metak in dan za otvoritve.

Tako je Kruno oz. njegov poddiler odprl novi Oplov salon v Trebnjem. Atrakciji otvoritve sta bili »tigra« in Eva Longyka.

Sicer pa so se meni osebno na otvoritvi salona, poleg lastnice salona, dopadli obloženi kruhki. Kar nekaj nas je bilo, ki smo jih najprej uničevali "tam nekje odzadaj", da smo se lahko kasneje pred ostalimi delali fine, češ, mi ne bomo, hvala. Izkazalo se je, da smo jih uničevali prej in potem. Kratko so trajali, vendar so bili dobri.

Čisto na koncu je bila na vrsti še večerja, vendar se je nisem mogel udeležiti zaradi oddaje; škoda. V Novo mesto sem se peljal po cestah, ki jih do takrat še nisem videl.

Prav tako, torej slabo, pa sem videl tudi po oddaji, ko sem se odpeljal direktno v Izolo. Kaj si človek lahko več zaželi, kot ob enih zjutraj po napornem dnevu dvourno vožnjo?

sobota, 17.6.

Dobro jutro, Izola, danes je streetball v vašem mestu.

Ma ja! Jok!

Streetball ima krajšo pavzo, ki sem jo izkoristil za bedarijo leta. Odšel sem na izredni kongres enega od političnih podmladkov.

Tako kot že mnogokrat sem bil tudi tokrat razočaran. Namesto da bi se ukvarjal z dejanskimi problemi mladine se ukvarjajo z zaščito belih medvedov ali kaj podobnega. Skratka, zelo čudne probleme rešujejo; in kar je zelo pomembno, verjamejo, da jih lahko rešijo. Oni so prepričani, da bo bolje, če bo Slovenija rekla Kitajski: "Ej, ti, Kitajska, če ne boš takoj začela reševat človekovih pravic, ti ne bomo več vina prodajal." Ob tem seveda, da v Sloveniji prav ta trenutek eden gladovno stavka zaradi kršenja človekovih pravic.

OK, OK, pustimo to.

nedelja, 18.6.

Nedeljsko-slana šala.

Avtor: narodna.

Primorci se ne hodijo kopat, ampak samo gledat, če je morje še tam, kjer je bilo, kajti lahko bi se zgodilo, da bi jim ga Ljubljančani odpeljali.

ponedeljek, 19.6.

Na studiu D se intenzivno pripravljajo na veliko fešto, ki bo v soboto, 23. junija, na jasi Otočec. Kar prijetno presenečeni smo bili danes, ko smo na plakatu prebrali: "Z nami bodo tudi Edi, Balki in Darja." Balki je bil še posebno ponosen, ker je prvi prebral in pravilno prevedel oz. pravilno razumel tiskano sporočilo.

Sicer pa imam oddaje že poln k.... in prav želim si poletne pavze, da napolnim baterije. Že danes bi si vzel prosto, vendar ima Darja oddajo prodano do konca julija.

torek, 20.6.–četrtek, 22.6.

Sam sebi se zdim zelo nervoziteten.

Pred kinom mi ugasne avto, Krunotovi fantje ga spravijo v pogon v 22 minutah.

Kreslin me pokliče in pove, da je poroka sicer uspela, da pa je sedaj poročen in da ni hotel takšnega rompompoma, ki je kasneje nastal.

Za v petek se najavita punci iz dueta M4M, ena izmed njiju deli srečo na TV. Jaz je do sedaj še nisem dobil, mogoče mi jo bo na oddaji izročila lastnoročno.

Tudi Darja prihaja na streetball, in to kot voditeljica reportaž na Kanalu A.

Pravijo, da se nekaj časa ne bomo prebirali; do takrat: lepo se imejte. **(Edi)**

PA SE SLIŠI...

V Novem mestu so sicer večji ljubitelji kulturnih zadev kot kje drugje, kar se je pokazalo tudi na plesni predstavi plesnega društva Terpsihora. Žal so tokrat vzdušje pokvarili nekateri novinarji; odšli so sredi predstave, na široko odpirali vrata (kar je v zatemnjeni dvorani hudo moteče!) in loputali z njimi. Srčna kultura je pač beračeva srajca...

Ondan je bila v brežiškem muzeju tiskovna konferenca v zvezi z razstavo orožja, ki jo pripravljajo. Govora je bilo tudi o uniformah in o mariborski zbirki uniform, ki sega – če se tako izrazimo – vse od paleolitika dalje. Ugotovitev: "No, takrat še niso imeli pravih uniform, ker so imeli bolj paravojaške enote.

Pred kratkim smo si v krškem Kulturnem domu lahko ogledali *Traviato. Kljub abonmaju je bila dvorana polna, vendar se je najbolj* vtisnila v spomin pripomba nekoga iz publike: "Koliko let že poje tale stari Germont svojo arijo 'Mar pozabil si na dom, kraj mladostnih svojih dni...' pa je še vedno videti kar mladosten.

Takoj pridem. *V TPC-ju imamo tudi trgovino z elektromaterialom.* Če želite v njej kaj kupiti, morate imeti veliko srečo, da v njej najdete prodajalce. Navadno najdete napis "Pridem takoj". Tako so ondan čakali tudi kupci iz sosednje države in po daljšem čakanju odšli s pripombo: "To je slovenačka poslovnost." Komentar ni potreben.

Kapelski pevci so verjetno navajeni bučnih aplavzov in bisov. Zadnjič pa je bilo ob njihovem 75. jubileju kar malo nerodno, ko jim je na koncu že zmanjkalo programa za ponovitve. Verjetno so preveč skromni, pa niso pričakovali takega navdušenja med občinstvom...

Oglaševanje. Avto Slak iz Trebnjega, ki zastopa Seat in Volkswagen, je pred kratkim oglaševal tudi v našem časopisu. Ko je prišel k njemu na obisk naš testni voznik, mu je ta povedal, da z vožnjami *ne bo nič, češ, da ima že tako in tako probleme zaradi tega, ker* je dal reklamo v naš časopis. Baje mu je posavski zastopnik povedal, da on nima kaj oglaševati na njegovem teritoriju.

Lukec je lahko tudi Kekec. Posavski plesni klub Lukec je bil na zaključni prireditvi ob koncu plesne sezone preimenovan. Prekrstil ga je sam krški župan. Novo ime je Kekec, kar pa zagotovo ne bo vplivalo na uspehe kluba. Kaj je župan s tem mislil, ne vemo, Dušan Vodlan pa tega še ni komentiral.

Festival No Border Jam!

16. junija smo se odpravili na mednarodno glasbeno srečanje alter godbe, ki se je dogajalo na dveh odrih grajskega dvorišča v Ormožu. Ta edinstvena prireditev, ki je bila žanrsko raznobarvna, programsko zanimiva pa vsekakor ne bi uspela brez sponzorjev, ki so jo finančno podprli. Še en dokaz, da entuzijazem v subkulturi prednjači pred materialističnimi interesi nekaterih, ki si želijo podrediti tudi to vejo kulturnega izražanja. Srčen pristop Kluba interesnih dejavnosti Ptuj je razkril karte v obsežnem zborniku dogajanj zadnjih nekaj let v alternativnih krogih na področju Štajerske.

Kljub ignoriranju odgovornih ljudi v kulturi za tovrsten dogodek, se je organizatorjem uspelo z minimalnimi stroški izkazati. V veliko olajšavo so se nastopajoče skupine odpovedale že tako nizkim honorarjem, pokrite so imeli le potne stroške. Prišel je celo nizozemski Anarcrust – skupina, ki na ozaveščanju soljudi deluje že vrsto let in nam je znana prav po omenjeni aktivnosti, ki jo odlično kombinira z močnim, prepričljivim glasbenim izrazom. Tisti, ki ste kozmopolitskega prepričanja, se boste prav hitro prepoznali v njihovih *pridigah skozi besedila. Zaenkrat o njih samo še to, da je njihov* CD-Live in MB pravkar izšel.

Druga atrakcija festivala NBJ pa so prav zagotovo bili OWerflov iz sosednje Hrvaške. Spremljevalcem novega rockovskega zvoka znana najstniška skupina, ki je tudi tokrat, sicer ob slabšem soundu, kot smo ga pri skupini vajeni prepoznati, skanalizirala v poslušalstvo največ energije in uspela vzpostaviti s publiko najpristnejši kontakt. Sicer pa smo se načelno dogovarjali za njihov nastop tudi pri nas, nekje v jeseni, in jih bomo takrat obširneje predstavili. Sledile so tri avstrijske skupine, ki pa bi žal vse skupaj težko sestavile en soliden band. The Why, dunajski prvaki avstrijske punk klasike, kot je bilo priloženo v press materialu, TWSTP, povedo samo to, da je scena pri severnih sosedih v dosti slabšem položaju kot pri nas, čemu pa, po besedah poznavalcev, botruje monopolistični režim nad mediji, saj je splošno znano, da se Avstrijci s tovrstnimi novitetami iz subkulture seznanjajo največkrat preko slovenskih radijskih frekvenc. Prvič so se na slovenskem odru pojavili tudi Slovaki z imenom Jezus underground band, nekaj kar meji na svobodni glasbeni izraz brez žanrskega predalčkanja. Res alter in za močne živce nedepresivnega dela publike. Domače Pridigarje smo izpustili, saj smo jih pred kratkim slišali v Brežicah in njihov nastop "prešpricali" v bližnji pizzeriji. Pred njimi pa so nastopili grosupeljski Dicky B. Hardy, katere zadnje čase dobro reklamirajo v medijih, saj so obetaven band, ki lovi feeling v poznih sedemdesetih. In končno skupina V okovih, ki je nastopila prva in bo v bodoče še žela sad svojega dela. Njihov prepoznavni melodični izraz je dopolnjen z upornišimi besedili, ki so značilna v mladostniškem bojkotu proti obstoječim družbenim normam. Tudi njih bomo obširneje omenili v eni od prihodnjih številk. V času med odmori pa so se predstavili bruhalci ognja in modna revija, kakršne prireja recimo ljubljanska šola za oblikovanje.

S festivala smo odnesli dober vtis in upamo, da se bo tudi pri nas v bodoče zgodilo kaj podobnega, saj se s pravimi potezami mimo visokih proračunov da zadovoljiti potrebam duha. **(Mr. Jozo)**

Glasbeni gost

Ljudski pevci z Velikega Trna

V zgodovini Slovencev se je slovenska ljudska pesem ohranjala iz roda v rod. Ljudsko izročilo se ohranja tudi na Velikem Trnu oz. v fari sv. Duh, kjer fantje zrelih let to tradicijo prenašajo že vrsto let.

Ljudski pevci z Velikega Trna so: Jože Lekše, Albin Kopina, Martin Gorenc, Franc Lekše, Jože Turšič in Anton Janc. Pesem jih spremlja povsod, najprej so peli le po vasi, med in po delu ter ob raznih priložnostih, kot so ljudski običaji, med katerimi ima najdaljšo tradicijo petje na predvečer sv. Jura. Njihov *repertuar je neomejen*, poudarek pa je na starih ljudskih pesmih, ki niso zapisane niti v pesmaricah.

S svojim petjem so se fantje iz sv. Duha predstavili tudi na lanskem srečanju ljudskih pevcev v Sevnici, kjer jih je "odkril" Mirko Ramovš iz Narodopisnega raziskovalnega inštituta in jih povabil na vseslovensko srečanje ljudskih godcev in pevcev v Velenje. V mesecu decembru so opravili tudi snemanje za oddajo Slovenska pesem v pesmi in besedi (torkov večer).

S kvalitetnim in naravnim ljudskim petjem so si ljudski pevci z Velikega Trna "izborili" nastop v Narodni galeriji v mesecu oktobru, kar je za njih in njihovo petje pohvala in izziv za nadaljnje delo. Fantje pravijo, da jim le (ne)zdravje lahko prepreči dobro voljo, ki pa je pri petju ključni dejavnik. **(Galex)**

Ljudski pevci z Velikega Trna so se domači publiki prvič predstavili na slavnostni seji krškega občinskega sveta na brestaniškem gradu

Music box nagrajuje

Novosti v trgovini Music box v Brežicah: Clawfinger – Use Your Brain, Off Spring – Ignition, Smash, Slash's Snakepit – novi album kitarista Guns'n'Roses, Red Hot Chili Paper – What Hits!? (The Best Of), Mathers Milk, Simple Minds – Good News From The Next World, Portshead – Dummy, Prims – Suck On This, Frizzle Fry, Bob Dylan – Unplugged, Elton John – Made In England, Soundtrack – Nell, Jimy Hendrix – The Ultimate Experience.

Nagradno vprašanje: kako se imenuje zadnji album skupine Green Day? Nagrada: kaseta po izbiri. Odgovore pošljite najkasneje do sobote, 10. julija, na naš naslov: Naš glas, CKŽ 23, Krško, s pripisom "Music box nagrajuje". (Galex)

RADIO SRAKA 94,6 MHz

Valantičevo 17,
68000 Novo mesto
Telefon: +386 68/23 174,
323 300
Telefax: +386 68/342 094

Čas oddajanja:
Ob sobotah oddajamo dokler nas boste klicali.
Vsak dan oddajamo med 5.30 in 24.00 uro.

Srečanje harmonikarjev na Studencu

Prosvetno društvo in Gasilsko društvo Studenec ter Zveza kulturnih organizacij Sevnica organizirajo v soboto, 1. julija, ob 17. uri srečanje harmonikarjev na Studencu, ki sodi tudi v izbirno tekmovanje za Zlato harmoniko Ljubečne. Po srečanju bo vrtna veselica z bogatim srečolovom, igral pa bo ansambel Slavček.

Konjske dirke 1. julija

Konjeniški klub Posavje-Krško obvešča, da bodo konjske dirke na hipodromu pri Bregah v soboto, 1. julija ob 15.30 uri. Za dobro glasbo, jedačo in pijačo bo poskrbljeno.

POSAVSKI PLESNI KLUB KRŠKO

PLESNA ŠOLA "LUKEC" KRŠKO

Zahvaljujemo se sponzorjem, ki so omogočili prireditev ob zaključku plesne sezone:
ZAVAROVALNICA TRIGLAV, NEK, CVETLIČARNA LILIJA, ADO d.o.o., TRGOVINA TAJA, CAR d.o.o., ŠIVILSTVO NITKA, CHEMO, MODELINA, gostilna Budič, menjalnica PENEZI, gostilna Komočar, gostilna Senica, Radio Brežice.

naš glas

Časopis za Posavje in okolico
Uredništvo: CKŽ 23, 68270 Krško

Naročam ..... izvod(ov) Našega glasa. Pošljite mi ga (jih)

na naslov: .....

.....

.....
(poln naslov in podatki o naročniku, pravni ali fizični osebi)

Telefon: ....
(podpis naročnika in žig)

Kraj, datum: .....

NAGRADNA KRIŽANKA TURISTIČNE AGENCIJE ITA KRŠKO

Sponzor tokratne nagradne križnake je Turistična agencija ITA Krško, ki se nahaja v prostorih avtobusne postaje Izletnika Krško na Vidmu. Njihova ponudba zajema letovanja v slovenskem primorju, Istri, Kvarnerju, Dalmaciji, po tujini, skratka, letovanja na morju in bivanja v hribih. Organizirajo izlete za skupine in tudi za posameznike, pri vseh aranžmajih pa nudijo plačilo na več obrokov. Trenutno njihova akcija zajema "posebno leto" v Poreču in Puli, kjer že za 170 DEM nudijo 7-dnevni paket (*nočitev in zajtrk*) v hotelu B-kategorije ali v Puli v hotelu A-kategorije, kjer boste za 7-dnevni polpenzion odšteli 311 DEM. Vse te cene veljajo za glavno *sezono. Posebna ponudba je 9*-dnevno potovanje v Peking. Redno organizirajo tudi izlete v Gardaland in na Madžarsko. Na voljo so tudi letalske vozovnice, letos pa na novo še karte za trajekte. Njihova lastna ponudba zajema potovanja v dvajsetih dneh okoli sveta, in sicer 19. novembra 1995. Posebne programe pa imajo pripravljene za maturante in osmošolce. Na voljo imajo tudi karte za koncerte na Dunaju in v Gradcu.

Za pravilno rešeno nagradno križanko bo Turistična agencija ITA Krško nagradila štiri reševalce: 1. in 2. nagrada izlet v Gardaland za eno osebo (odhod 8. julija 1995), 3. in 4. nagrada majica in trak s ščitnikom Agencije ITA. V celoti rešene križanke izrezane iz časopisa pošljite do sobote, 1. julija, na naslov NAŠ GLAS, CKŽ 23, 68270 KRŠKO. Nagrajence bomo obvestili pisno po pošti.

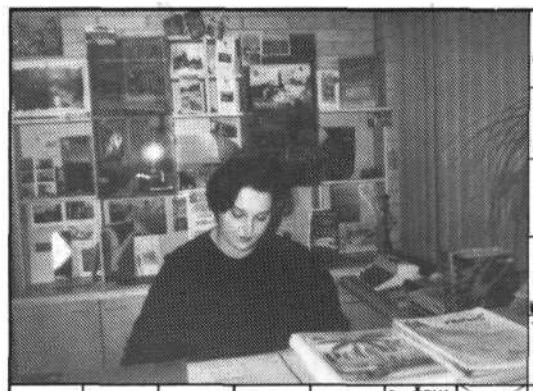

							NAŠ GLAS	GL. MESTO STARE BABILONIJE	TENISAČ WILANDER	KRILO RIMSKE LEGIJE	GRŠKI PESNIK	GESLO KRIŽANKE (nadalj.)
							IZDELOV. GODAL IZ CREMONE					
							SLOV. SLIKAR (Boris)					
							ZNAMKA RAČUNALNIKOV					
							BELAV. SVET			TANJA ŽUPAN / STANE NAREKS		
SESTAVIL BOJAN MACUR	MESTO V IZRAELU	HRIBOVJE V SLAVONIJI	NAŠ GLAS	PESEM, POSVEČ. APOLONU	1. ČRKA / JEZERO V ZDA		NADALJ. GESLA IZ SLIKE	PLAČA MORNARJEV	KURIR / IZRAEL. PREROK			
NIKO KURENT			ZANIKANJE / BOG ZAH. SEMITOV									
GOJEN VRT Z DREVJEM										KONEC POLOTOKA	21. ČRKA / PEVKA JACKSON	
GESLO KRIŽANKE (začetek)												
PESNICA NEGRI				EVGEN CAR / NADAV			ZAČIMBA	SLOV. TIS. AGENCIJA / NEIMEN. OSEBA				BIVŠI CITROENOV AVTO
GORA V BOLGARIJI					MEDNAR. STANDARD / EMIL MALE				IGNAC KOPRIVEC	NATRIJ / ZDENKA IVANC		
EMA JARC			RUSKA UMETN. SMER									
TONE ANDERLIČ			NOMADI OB MIRTVEM MORJU									

NA KRATKO:

Veterani in muzej zbirajo gradivo

Brežice, Cerklje ob Krki, junija – Zveza veteranov vojne za Slovenijo in Posavski pokrajinski muzej v Brežicah sta se lotila doslednega zbiranja gradiva o vojni za samostojno Slovenijo. Zbrano gradivo nameravajo urediti v celovito razstavo, ki ne bo obsegala samo vojaških dogodkov ob osamosvojitvi, pač pa bo čim bolj popoln prikaz tistega časa v Posavju. Razstava bo imela naslov "Boji na jugovzhodni meji Slovenije", spremljala pa jo bosta zgibanka in kratki film. Zato muzej in združenje pozivata vse, ki še imajo doma kako uporabno dokumentacijo, naj jo odstopijo: "To smo dolžni našim ljudem, ki so nas podprli – bolj kot sebi," pravi Ernest Breznikar, predsednik Območnega odbora ZVVS. **(Ika)**

Sevniški gasilci bogatejši za 15 mio tolarjev

Sevnica, 25. junija – Po gasilski vaji na glavnem trgu so postrojene gasilci pregledali sevniški župan Jože Peternel, Toni Koren – podpredsednik GZ Slovenije in predsednik PG Sevnica ter član predsedstva GZS Ljubo Vutkovič. Toni Koren je ob prevzemu cisterne povedal, da bo nova cisterna opravljala prepotrebne naloge. Vredna je 15 milijonov tolarjev, financirala pa so jo podjetja ter 800 gospodinjstev, kar gasilcem pomeni tudi moralno priznanje. Tudi Jože Peternel je spregovoril nekaj besed, občanom čestital ob dnevu državnosti ter predal ključ cisterne poveljniku PGD Sevnica Janku Stoparju. **(Cole)**

Obletnica gasilskega društva Bizeljsko

Bizeljsko, 24. junija – Ob 102. obletnici obstoja prostovoljnega gasilskega društva je brežiški župan Jože Avšič odprl novo garažo in klubske prostore ob zadružnem domu. Do prostorov so gasilci prišli ob pomoči sponzorjev in s prostovoljnim delom, hkrati z otvoritvijo pa so proslavili tudi 50-letnico vrnitve izgnancev. Slavnostni govornik je bil dr. Adolf Bibič, za njim pa še župan občine Brežice, predsednik KS Bizeljsko in predsednik gasilskega društva. **(nic)**

Bo proračun rešil vodovodni stolp?

Brežice – Vodovodni stolp, ki je nedvomno simbol Brežic, je v zelo slabem stanju in vsekakor potreben obnove. Problem stolpa je predvsem v njegovi vsebini, ki jo je težko definirati. Večkrat so ga skušali aktivirati v poslovne namene, pa so se takoj pojavili problemi, ker je objekt zaščiten kot kulturni spomenik. Zato se bo moralo delo občinske uprave usmeriti v iskanje vsebine in tudi sanacije. Pa tudi v proračunu bo potrebno predvideti znesek za najosnovnejšo obnovo. **(Galex)**

Člani posavskih organizacij ZLSD na pikniku Mostec 95

Ljubljana, 24. junija – Zastopstvo območnih organizacij ZLSD iz Posavja se je kljub slabemu vremenu udeležilo tradcionalnega piknika Mostec '95. Dvainštirideset Posavcev se je priključilo okrog 3.000 udeležencem. Na pikniku so prisotne pozdravili vsi najpomembnejši strankini voditelji. Rdeča nit govorov je bila priprava na razpravo o novem programu in izvedba kongresa. Nastopil je zamejski pevski zbor iz okolice Trsta, ki je razgrel občinstvo. Po kulturnem programu je bilo družabno srečanje. **(Toni)**

Občinski svet Kozje je razpravljal o sejninah

Kozje, 19. junija – V točki Pobude in vprašanja se je OS seznanil s predlogom višine nadomestil, tako imenovanih sejnin. Predlagali so naslednje zneske: predsednik OS 5.000 SIT in enkrat letno denarna nagrada, svetniki 4.000 SIT, predsedniki komisij 3.000 SIT, člani komisij pa 2.000 SIT. Svetnik Potočnik se je javno odpovedal sejnini v korist šolarjev. Poudaril je, naj zneske nakazujejo na OŠ Lesično za končni izlet. **(Toni)**

Izpolnjena predvolilna obljuba?

Radeče, 22. junija – Konec meseca naj bi bila izpolnjena obljuba liste SDSS Radeče, ko naj bi prišlo do prenosa mandata občinskega svetnika na naslednjega kandidata z liste. Tako bo najverjetneje mag. Andreja Kovača (sicer neodvisnega kandidata z liste) nadomestil Jože Mihelič, predsednik SDSS Radeče in predsednik Sindikata proizvodnih delavcev podjetja Radečepapir. Kot so poudarili, je namen takšne zamenjave dati možnost vsem kandidatom z liste, tako da bi v oseminštiridesetih mesecih, kolikor traja mandat sedanjemu občinskemu svetu, vsi z liste bili tudi svetniki. Lista je imela 11 kandidatov. **(dama)**

Ali res kmalu zasavska cesta?

Radeče, 23. junija – Neuradno se je izvedelo, da naj bi v začetku meseca junija v Ljubljani končno le sprejeli odločitev o projektiranju zasavske ceste na območju občine Radeče. To je bila sicer že dogovorjena obveznost, ki naj bi jo izpolnili v času gradnje hidroelektrarn na spodnjem toku reke Save, se pravi, da bi jo morali začeti uresničevati že v obdobju zadnjih sedmih let, ko se je začela gradnja HE Vrhovo. Bodoča zasavska cesta naj bi potekala po desni nabrežini reke Save in ne kot sedaj, ko magistralna cesta teče po štajerski strani pod železnico. **(dama)**

Prevzem objektov, povezanih z gradnjo HE Vrhovo

Radeče, 22. junija – Tega dne je bil opravljen tehnični pregled ob prevzemu nekaterih objektov, povezanih z gradnjo HE Vrhovo. Z izjemo predstavnika Radečepapir se predstavniki KS in Komunale Radeče niso udeležili tehničnega pregleda, sklicujoč se na sklep Občinske komisije za spremljanje gradnje HE Vrhovo z dne 19. 6., po katerem predlagajo UE Laško, da odpove razpisani tehnični pregled, ker niso izpolnjeni številni pogoji, navedeni v gradbenem dovoljenju, soglasju in odloku o HE Vrhovo. Glede na to, da Radečani niso podali pripomb na zapisnik o tehničnem pregledu – v Radečah se številne investicije sploh še niso začele – je sedaj v "božjih rokah", ali sploh bodo izpolnjene obveznosti iz Odloka o HE Vrhovo in Sporazuma o odškodnini, ki so ga sklenili KS Radeče, Komunala Radeče in SELGIO Ljubljana (Savske elektrarne in GIO Ljubljana). Nezačeta oz. nedokončana dela so ureditev ulice M. Majcna, ureditev Starograjske ulice, ureditev Trubarjevega nabrežja ter ureditev parka v Radečah. **(dama)**

Pričeli odstranjevati travo in grmičevje

Slovenska vas, 23. junija – Morda je pomagalo večkratno pisanje o neurejenem vhodu v TPC v Našem glasu, kajti te dni so pričeli odstranjevati travo in grmičevje, ki je prekrilo pločnik in del parkirnega prostora. Dela opravljajo delavci CRP-ja. Upamo, da bo tako ostalo tudi v naprej in da bo ta del naše domovine ostal lep. **(Božidar Zorc)**

16. srečanje gasilskih godb

Sevnica, 25. junija – V organizaciji Delavske pihalne godbe in prostovoljnega gasilskega društva Sevnica, je bilo v nedeljo, 16. junija, srečanje gasilskih godb na pihala in orkestrov Slovenije. Župan Jože Peternel je v govoru izrazil globoko spoštovanje in povedal, da so takšna druženja tudi del slovenske kulture. V Sevnici so se nam predstavili: gasilske godbe iz Loč, Predgrada in Spodnje Polskave, pihalna orkestra Kapele in Novo mesto ter Delavska pihalna godba Sevnica. Kot poseben gost pa je nastopila pihalna godba DVD Domagovič. **(Cole)**

Sevniško Grajsko poletje se je pričelo

Sevnica, 17. junija – Sevniška ZKO je že razmišljala o tem, ali naj nadaljuje z lansko leto pričetimi poletnimi grajskimi prireditvami ali ne. Vzrok za pomisleke so bila seveda nezadostna finančna sredstva. S pomočjo sponzorjev (naj omenimo le, da je generalni pokrovitelj Grajskega poletja sevniška Lisca) pa so stvari le stekle in s sobotnim letnim koncertom okteta "Jurij Dalmatin" v Lutrovski kleti na sevniškem gradu so se prireditve v sklopu Grajskega poletja tudi pričele. Oktet "Jurij Dalmatin" je v tem času lani slavil svojo trideseto obletnico delovanja in je svojo kvaliteto, ki si jo je v teh letih pridobil pod vodstvom Emila Lenarčiča, na sobotnem koncertu še enkrat dokazal. **(T.S.)**

Koncert v Kapelah

Kapele, 24. junija – Kapelski moški pevski zbor je v soboto v farni cerkvi priredil slavnostni koncert v počastitev 75-letnice nepretrganega dela. Občinstvu od blizu in daleč so predstavili priredbe ljudskih napevov in skladbe slovenskih skladateljev. Zboru so ob jubileju voščili predstavniki sosednjih zborov pa tudi predsednik ZKO Brežice, Ernest Ferko in župan Jože Avšič, nekateri pevci pa so dobili Gallusova odličja ZKO Slovenije. Krona večera je bil nastop Slovenskega okteta – verjetno zadnji v Posavju pred njihovim razpadom v začetku prihodnjega leta – za konec pa so vsi pevci nastopili s skupno pesmijo. **(nic)**

UNETIČ
VULKANIZERSTVO, OPTIKA, POPRAVILO GUM, TRGOVINA
Rostoharjeva 62, 68270 Krško, Slovenia
tel.: (0608) 21-407, fax: (0608) 32-410
SAVA, BARUM, MICHELIN, GOODYEAR, DUNLOP, VREDESTEIN. ALUMINIJASTE "FELGE" GUME ZA MOTORJE, OSEBNE AVTOMOBILE IN TRAKTORJE.

Svetovni dan sladkorne bolezni

Društvo za boj proti sladkorni bolezni Posavje – Brežice pripravlja v soboto, 1. julija, ob 9.30 uri v Zdraviliškem domu Term Čatež srečanje sladkornih bolnikov in zdravstvenih delavcev dispanzerja in posvetovalnic v Posavju.

Kresna noč na Libni vseeno bo

Zaradi slabega vremena je tradicionalna kresna noč na Libni prestavljena na soboto, 1. julija, s pričetkom ob 20. uri. Program prireditve ostaja enak kot pri prvem povabilu. PD Videm vas ponovno vabi, da pridete na Libno, kjer boste lahko zaplesali od zvokih ansambla Dobri prijatelji.

Konec šolskega leta

140 let šole v Podbočju

Podbočje, 23. junija – V prenapolnjeni telovadnici osnovne šole so se zbrali učenci, sedanji in bivši učitelji, krajani in mnogi drugi, ki so z velikim veseljem spremljali program, ki so ga pripravili učenci ob zaključku 140. šolskega leta. Ravnateljica Anica Žugič: "1854 je torej leto, ki je zabeleženo v cerkveni kroniki kot začetek uradne šole s prvim plačanim učiteljem. Pri cerkvi še vedno stoji lipa, ki je bila pred šolo posajena 1868. leta. Tako staro poslopje kot spoštljivi videz stare lipe nam narekujeta premislek o zgodovini šole in nas zavezujeta za prihodnost." Za visoki častitljivi jubilej je šoli izrekel čestitke tudi župan občine Krško Danilo Siter. **(Lea)**

Na izlet s konjsko vprego

Bizeljsko, 21. junija – Učenci prvega in drugega razreda OŠ Bizeljsko z razredničarkama so na izviren način zaključili šolsko leto, saj so se odpravili na izlet kar s konjsko vprego pod največji hrast Slovenije v Gregovce. **(B.B.)**

Veselo tudi v Veliki Dolini

Velika Dolina, 23. junija – Učenci in delavci tukajšnje osnovne šole so ob zaključku šolskega leta pripravili prireditev, ki je napolnila šolsko avlo do zadnjega mesta. Učenci so pripravili krajši kulturni program ter predstavili projektno nalogo "Demografske značilnosti naše šolske okolice". Podeljena so bila tudi priznanja in nagrade najuspešnejšim učencem. **(Galex)**

Glasbeni kviz

Bizeljsko, 23. junija – Na OŠ Bizeljsko so šolsko leto zaključili z glasbenim kvizom pod vodstvom Vilka Ureka. Učenci so odgovarjali na vprašanja o glasbi, predstavnik vsakega razreda pa se je predstavil kot dirigent. Učenci so ugotavljali naslove pesmi, jih peli, skladali nove melodije, s pantomimo predstavili delavce šole ter oponašali znane glasbene izvajalce. **(B.B.)**

Ob zaključku šolskega leta

Brežice, 24. junija – OŠ Brežice je ob zaključku šolskega leta priredila pester program, ki se je odvijal v športni dvorani pri šoli. Najprej so vse svoje spretnosti predstavili učenci športnih oddelkov, ki jih vodijo Jože Senica, Berto Žnidaršič in Zdenka Senica-Grubič. Naj omenimo tudi to, da bodo naslednje leto vpisali že 11. generacijo športnih razredov.Najboljše pevke in pevci so se predstavili na šolskih karaokah, predstavili pa so se tudi manekeni in manekenke, za njihovo mično hojo pa je poskrbela učiteljica Romana Korber. **(Kati)**

V Koprivnici svečan zaključek šolskega leta

Koprivnica, 23. junija – V OŠ Koprivnica so s popoldansko svečanostjo proslavili zaključek šolskega leta. Ob tej priliki so podelili kar 85 bralnih značk. Na prireditvi je sodelovala nekdanja šolarka, pesnica Jožica Vogrinc, ki se je predstavila s svojimi pesmimi. Drugi del slovesnosti so se začele ob 17.uri s podelitvijo spričeval. Skupni proslavi, na kateri so sodelovali učenci vseh stopenj, so prisostvovali tudi starši. Osmošolci so se poslovili od součencev in učiteljev. **(Toni)**

Terme Čatež

Seminar o ankilozirajočem spondilitisu

Čatež, 24. junija – V Termah so v okviru svoje šole za bolnike z ankilozantnim spondilitisom v soboto priredili strokovni seminar o tej bolezni za bolnike in zdravnike, da bi osvežili že znano in spoznali kaj novega.

O novostih v zdravljenju bolezni je predavala predstojnica ljubljanske revmatološke klinike, prim. dr. Mojca Golja Kos, je med drugim predstavila zdravila proti AS, poudarek predavanja pa je bil na ciljih zdravljenja in vzgoje o bolezni. Bolnike z AS je poimenovala posebnost med revmatičnimi bolniki; združujejo se namreč v društvu DBIASS.

O pomenu samozdravljenja je govoril prof. dr. Anton Franovič, pobudnik vzgoje za življenje z AS, ki je v Termah zaživela že v sedemdesetih letih. Zbranim je predstavil tudi anketo, ki jo bolniki izpolnejo na začetku zdravljenja in omogoča zdravniku vpogled v pacientovo bolezen in njegovo vedenje o njej.

Po seminarju so bolniki pod vodstvom višje fizioterapevtke Majde Adamič v bazenu izvajali telovadne vaje, ki so pri AS eden pomembnejših elementov, po kosilu pa so si zbrani vzeli še čas za družabni pogovor. **(nic)**

Piknik na ribniku

Brestanica, 9. junija – Pri centru za socialno delo Krško že četrto leto delajo z otroki in mladostniki s težavami v odraščanju in sedmo leto vodijo skupino prostovoljcev, ki nudijo psihosocialno pomoč mlajšim otrokom. Delo z njimi je predvsem preventivnega značaja, v smislu preprečevanja vedenjske motenosti, zlorabe drog in alkohola, krepitve samozaupanja, razvijanja lastne odgovornosti, pridobivanja pozitivnih vzorov vedenja. Delo s skupinami otrok, mladostnikov in prostovoljcev so ob koncu šolskega leta zaključili s piknikom na ribniku v Brestanici. Družabnega srečanja s karaokami so se udeležili skupini otrok iz OŠ Raka in OŠ Krško, prostovoljci s svojimi otroci, strokovne delavke CDS in direktorica Olga Gorenc, župan Danilo Siter ter Vilko, ki je z živahno glasbo popestril ta dogodek.

Projektni team CDS

SLAŠČIČARNA
IVANKA KOŠAK
TRUBARJEVA 3 ŠENTJERNEJ
TEL.:(068) 81 860
IZDELUJEMO VSE VRSTE TORT PO NAROČILU, SLAŠČICE, DOMAČ SLADOLED, SADNE KUPE IN OSTALE DOBROTE.
DEL.ČAS VSAK DAN 6-19
OB PONEDELJKIH ZAPRTO
SE PRIPOROČAMO!

PRODAJALNA, SADJE ZELENJAVA, VINOTOČ
C. 4. julija 47 KRŠKO
Del. čas od 7. do 19. ure
sobota 7. do 13. ure
nedelja 8. do 12. ure

KRONIKA

Tudi tokrat so imeli delavci notranjega ministrstva UNZ Krško kar polne roke dela. Ponovno so zabeležili nekaj neuspelih poskusov ilegalnega prehoda državne meje, zaplenili so nekaj orožja, obravnavali par prometnih nesreč...

Izsiljevanje prednosti

Na regionalni cesti Bizelsko–Čatež na Savi se je 20. junija zgodila prometna nesreča zaradi izsiljevanja prednosti in neprimerne hitrosti. Voznik avtomobila M.R. se pred prometnim znakom "ustavi" ni ustavil in pri tem ni pustil mimo vseh vozil, ki so imela prednost. V tem trenutku se je po regionalni cesti pripeljal voznik motornega kolesa G.B., ki pa hitrosti ni prilagodil voznim razmeram. Med voziloma je prišlo do trčenja. G.B. se je huje telesno poškodoval.

Preblizu desnega roba

Na magistralni cesti Vrhovo–Sevnica se je 20. junija zgodila prometna nesreča zaradi vožnje preblizu desnemu robu vozišča. Voznik kolesa z motorjem M.K. iz Sevnice se je peljal iz smeri Boštanja proti Kompolju. Zapeljal je na bankino, peljal nekaj metrov po njej, nato pa zapeljal pod cesto in s sprednjim delom KZM trčil v drevo. V nesreči se je huje telesno poškodoval.

Požar v Krškem in v Brežicah

V torek je zagorelo stanovanje na C.K.Ž. v Krškem. S skupnimi močmi so GD Krško, PGE Krško, požarni inšpektor, PP Krško, dežurni Kostaka Krško in Electra Krško požar pogasili. Vzrok požara zaenkrat še ni znan, zgoreli pa sta dve podstrešni sobi in del stopnišča. Škode še niso ocenili.

V petek pa je zagorelo tudi v Brežicah. Zagorel je hram v Volčjem. Pri požaru je posredovalo GD Brežice ter PP Brežice. Zgorelo je celotno ostrešje in leseni del hrama. Vzrok požara in prav tako škoda še nista znana.

Samovžig

OGZ Brežice je PP Brežice 26. junija obvestila, da je v Vrbini pri vasi Mihalovec prišlo do vžiga približno treh prikolic sena A.Š. iz Mihalovca. O izrednem dogodku so obvestili GZ Brežice, PP Brežice in GD Mihalovec. Vzrok požara je bil samovžig, požar so pogasili, škoda pa še ni ocenjena.

Razgrajači

Policijska patrulja PP Sevnica je bila 24. junija obveščena, da je v stanovanju S.P. prišlo do kršitve javnega reda in miru. Policisti so ugotovili, da razgraja in razbija njen sin S.B., ki je bil vinjen. Kršitelj se je ob prisotnosti policistov umiril. Policisti so odšli, vendar je S.P. ob 22.30 uri ponovno obvestila policijo, da sin zopet razgraja. Ob drugem obisku so policisti s seboj odpeljali S.B., ki je noč preživel v prostoru za pridržanje.

Kerini & Stritarji ali

Kako obdržati stike v družini

Kostanjevica, 24. junija – Med večja družinska srečanja ponavadi poroke in pogrebe, česa drugega pa se že ne lotimo. Člani družine Kerin pa so se že naveličali tega, da se srečujejo le ob žalostnih dogodkih, in so organizirali srečanje vse rodbine. V soboto se jih je zbralo več kot 200.

Zbor se je začel že dopoldne v galeriji Božidarja Jakca z odprtjem razstave Zorana Didka, ki je tudi del te rodbine. Andrej Alojzij Kerin, tajnik organizacijskega odbora srečanja: "V Galeriji so nam šli zelo na roko, in so razstavo odprli hkrati z našim srečanjem." Nadaljevali so v gostilni Žolnir, in sicer so bile na ogled otroške risbe na temo Kako si predstavljam naše srečanje, videti pa je bilo moč tudi genealoško drevo, ki ga začenjata Alojz Kerin in njegova žena Antonija Stritar. Ob svečani priliki so ustanovili društvo Kerini & Stritarji, predvsem z namenom ohranjati družinske stike in si pomagati, izdali pa so tudi zbornik z življenjepisi že pomrlih članov rodbine. **(nic)**

85-letnica rojstva Zorana Didka

Kostanjevica, 24. julija – V prostorih galerije Božidarja Jakca so odprli tri nove prostore z umetninami Zorana Didka, saj letos mineva 85-letnica njegovega rojstva in 20-letnica smrti. Zoran Didek, po izobrazbi slikar, sicer pa inženir, pedagog, teoretik, oblikovalec, arhitekt in še kaj, skratka homo universalis 20. stoletja, je nenehno nihal med dvema skrajnostima: med globino enostavnosti logičnega mišljenja in med nežno, občutljivo, skrajno subtilno, globoko doživeto poezijo trenutka. In ravno ta sinteza mu je ob pravih trenutkih zlitja dajala slikarske rešitve v obliki zveneče harmonije reda. **(Lea)**

Velika gasilska vaja v Sevnici

11 minut do vode

Sevnica, 25. junija – Na glavnem trgu v Sevnici je v nedeljo potekala velika gasilska vaja, v kateri je sodelovalo 60 do 70 gasilcev.

Požar je nastal v bivšem trgovsko-poslovno-stanovanjskem objektu na Starem trgu v Sevnici. Požar se je začel v 1. nadstropju, se razširil skozi strop na podstrešje objekta in zajel več kot polovico ostrešja. V nevarnosti so bili tudi dve stanovanji in sosednji objekti, pa tudi skladišče plina butana in v neposredni bližini stavbe že pozabljene bencinske črpalke.

Za uspešno intervencijo so potrebovali 60–70 gasilcev s štirimi cisternami. Z dvema 800-litrskima motornima brizgalnama so za odvzem vode iz Drožanjskega potoka in reke Save potrebovali le 11 minut. Vajo je pripravil poveljnik PGD Sevnica Janko Stopar, sodelovala pa so gasilska društva: Boštanj, Loka, Blanca, Breg in Sevnica. **(Cole)**

Varčevanje od zibelke dalje

Na obojestransko pobudo in željo sta Splošna bolnišnica Brežice in Dolenjska banka d.d. našli skupni interes in pričetek sodelovanja obeležili ob dvestotem rojstvu v letošnjem letu.

Varčevanje in varčno obnašanje postaja način življenja, ki ga banka želi privzgojiti tudi najmlajšim. Dolenjska banka d.d. že vrsto let namenja posebno pozornost mladim, saj želi s široko zastavljenim programom vključiti v organizirano varčevanje čim več mladih.

S čestitko ob rojstvu otroka ter vpisom simboličnega zneska v hranilno knjižico novorojenčka povabi Dolenjska banka starše, naj varčujejo za svojega troka in ga že v zgodnjem otroštvu navajajo na varčevanje. Ta akcija, ki jo Dolenjska banka že šestnajsto leto izvaja na področju Dolenjske in Bele krajine, ima dober odziv, saj se več kot polovica staršev odloči za obisk v banki in varčevanje za svojega otroka. Z otvoritvijo ekspoziture Dolenjske banke v Krškem in Brežicah pa se akcija širi tudi na področje Posavja.

Vključevanje otrok v varčevanje se nadaljuje preko cicibanskih in šolskih hranilnic. Varčevanje ima več ciljev, otrok pa se zaveda predvsem enega, da si bo s prihranjenim denarjem kaj kupil ali privoščil. Gre predvsem za razvijanje otrokovega občutka za odpovedovanje. Brez varčevanja pa si tudi ne moremo predstavljati učinkovitega oblikovanja odnosa do denarja in lastnine.

BREŽIŠKA PORODNIŠNICA

V času od 19. do 26. junija so v brežiški porodniššnici rodile: Irena Rupar iz Krškega – deklico, Irena Imperl iz Krškega – Žigo, Marija Kolar iz Podgorja – Jureta, Romana Hudorovič iz Gazic – dečka, Andreja Oblak z Krške vasi – Luka, Vlasta Moškon s Senovega – Klaro in Bojana Furlan s Črešnjic – Nino. Vsem mladim mamicam iskreno čestitamo!

Sivi dim na (deževnem) taboru

Soteska, 25. junija – Več kot štirideset tabornikov krškega rodu Sivi dim se je za štirinajst dni utaborilo na bregu reke Krke. Med njimi je največ šolarjev nižje stopnje, zato je program tabora zastavljen predvsem poučno in vzgojno. Zaradi dežja je narasla Krka poplavila dovozno pot, pa je bilo treba celotno opremo za tabor znositi na rokah – po strmi in spolzki gozdni poti. Kljub temu se starejši taborniki in starši niso dali; zmagala sta človeška vztrajnost in sodelovanje. **(Ika)**

P.S.: morebitna nujna obvestila bo vodstvo tabora staršem posredovalo preko krške kabelske televizije in v obvestilih Radia Brežice.

kjer si ti, smo tudi mi, s.b.!
Trg izgnancev 12
BREŽICE
Telefon
62-402
62-204
Fax 62-335
stereo
88,9 in 95,9 MHz
vsak dan od 7.00 — 19.00
STUDIO BREŽICE
RADIO POSAVJE

RADIO HRVATSKO ZAGORJE
TEL.: 049/370-515, 370-561, 371-255
FAX: 049/372-068
PODATKI O PROPAGANDNEM OGLAŠEVANJU SO DOSEGLJIVI NA UREDNIŠTVU NAŠEGA GLASA.

KOLO
TRGOVINA IN SERVIS KOLES
Florjanska 47A, 68290 SEVNICA
TEL.: 0608/81-808
Del. čas: od 9h do 18h

TELEVIZIJA NOVO MESTO
vaš kanal
s Trdinovega vrha na kanalu 41
vsak ponedeljek ob 18. uri
OTROŠKA ODDAJA
in po NOVICAH
ŠPORTNI PREGLED
vsak torek ob 20. uri
CELOVEČERNI FILM
in NOVICE ob 21.30
vsako soboto
tedenski pregled
OD SOBOTE DO SOBOTE
in
mladinska oddaja
MKC TV
vsak dan
ob 19. in 21. uri
NOVICE

RENAULT
CVETKA UNETIČ s.p.
SAJEVCE 9
KOSTANJEVICA NA KRKI

KAVA BAR
KARIMANI
SLADOLED
ČEVAPČIČI, PLESKAVICE
Vsak dan
od 5. do 23. ure.

COMPUTER CENTER CPB 46
BREŽICE
RAČUNALNIKI IN MREŽE, POSLOVNI PROGRAMI IN PC IGRICE, ORGANIZACIJA SEMINARJEV WINDOWS OKOLJA
MICROSOFT DEALER

BMW
PRODAJNO-SERVISNI CENTER ŠKOFLEK
Vandalova 8, DOBOVA 68257
tel.: (0608) 67 - 043
Kompletna prodaja BMW vozil, staro za novo, kompletno servisiranje in vzdrževanje vozil.
Od 1. junija sprejemamo informativna naročila za BMW serije 5, ki bo prišla na trg v letu 1996.

ROKOMET

Okrepitve RK Lisca Sevnica

V pravkar končanem prestopnem roku za rokometaše je ekipa RK Lisca Sevnica v svoje vrste pridobila dva odlična rokometaša, in sicer Boštjana Burdiana (RK Pivovarna Laško) in Dejana Marcolo (RK AFP Dobova). Boštjan, ki igra na mestu desnega zunanjega igralca, je tudi član mladinske reprezentance Slovenije.

Trener ekipe v novi sezoni ostaja Dušan Kokalj, pri vodenju pa mu bo pomagal prof. Bojan Drnovšek. Podjetje Lisca pa tudi v novi sezoni ostaja generalni pokrovitelj kluba, kar je za rokometaše in vse ljubitelje razveseljivo. **(Galex)**

Znane tudi okrepitve RK Interier

Konec tedna se je končal prestopni rok za rokometaše in videti je, da za krške rokometaše kar uspešno. Poleg novega trenerja so pridobili še šest novih igralcev, ekipo pa je zapustil Borut Papež, ki je prestopil v Litijo. Vsi ostali igralci so podaljšali pogodbe.

Novi igralci so naslednji: Grega Cvijič (iz Šeširja), Karlo Špende (Šešir), Igor in Sandi Deržič (oba AFP Dobova) ter vratarja Roberto Borčič (Umag) in Gorazd Škof (Brežice). Novi trener je postal Željko Zorko, ki je v preteklih letih nemški Walav pripeljal iz tretje v prvo nemško ligo.

Ta teden krški rokometaši opravljajo testiranja, potem pa je na programu mesec dni aktivnega počitka. Igralci bodo do 1. avgusta individualno trenirali, potem pa pričeli s pripravami za novo sezono. **(J.A.)**

KOŠARKA

Hrvatje zmagovalci mednarodnega turnirja

KK Interier je minuli vikend v leskovški športni dvorani organiziral veliki mednarodni košarkaški turnir, na katerem so nastopile reprezentance do 22 let iz Češke, Hrvaške, Slovenije, nastopila pa je tudi domača ekipa Interierja. Po zanimivih bojih so zasluženo slavili košarkaši iz Hrvaške, ki so reprezentanco Slovenije premagali šele po podaljšku. Tudi nepopolna ekipa Interierja je prijetno presenetila, predvsem odlični Ademi ter mlada Avsenak in Rozman.

Rezultati: Slovenija – Hrvaška 116:123, Interier – Češka 110:101, Češka – Hrvaška 98:123, Interier – Slovenija 100:114, Slovenija – Češka 111:88, Interier – Hrvaška 103:111. Vrstni red: 1. Hrvaška (9 točk), 2. Slovenija (7), 3. Interier (5), 4. Češka (3). **(J.A.)**

NOGOMET

Krški veterani premagali Sevničane

Krško, 24. junija – Kljub slabemu vremenu in dežju so krški in sevniški veterani nadaljevali tradicijo in odigrali prijateljsko tekmo v počastitev praznika občine Krško. Srečanje je uradno odprl Danilo Siter, veterane je pozdravil Joško Vodopivec, začetni strel pa je izvedel najstarejši krški veteran Marjan Serne.

Krški veterani: Kuzmanovič, Radi, Soldat, Andrejaš, Hojnik, Škrabar, Račič, Bublica, Rabič, Križnik, Ivič, Petrič, Jelič, Berič, Čosič, Kranjc.

Sevniški veterani: Kmetič, Dolinšek, Trstenjak, Prosenik, Guček A., Guček F., Zagrajšek, Deželak, Medved, Kelnerič, Rak, Možic M., Možic J., Žniderič.

Mokro igrišče veteranom ni dovoljevalo, da pokažejo svoje znanje. Krčani so imeli ves čas pobudo, vendar je potrebno povedati, da so bili krški veterani v povprečju mlajši in bolj športno opremljeni za dež.

Krčani so zmagali z rezultatom 11:0 in se tako revanširali Sevničanom za poraz (2:6) izpred dveh let. Strelci za Krčane: Križnik 4, Račič 2, Hojnik 2, Kranjc 2, Ivič 1. **(Pilip)**

KOLESARSTVO

Uspešni nastopi Savaprojekta

Nova Gorica, 18. junija – Na dirki za pokal Alpe Adria je kolesar KD Savaprojekt Uroš Dular osvojil 2., Damjan Prevejšek 7. in Aleš Čepon 18. mesto.

Udine, 25. junija – Mlajši mladinec Uroš Dular je na dirki Alpe Adria med 112 tekmovalci osvojil 11. mesto.

Buese, 25. junija – Dečki KD Savaprojekt so v nedeljo nastopili na dirki za pokal Alpe Adria v Italiji in med 107 tekmovalci osvojile naslednje uvrstitve: 1. Gregor Zagorc, 10. Primož Četrtič in 15. Blaž Bogolin. Tudi ekipno so prvo mesto osvojili kolesarji Savaprojekta, Gregor Zagorc pa vodi v točkovanju za pokal Alpe Adria.

Kolesarji KD Savaprojekt so v prvi polovici letošnjega leta nastopili na 100 dirkah in zabeležili odlične rezultate. Več o tem v prihodnji številki. **(Galex)**

ATLETIKA

Olimpijski tek

Brežice, 23. junija – AK Fit Brežice je skupaj s športnorekreacijskim centrom organiziral olimpijski tek, ki se ga je udeležilo več kot 300 tekačev. Proga je bila speljana po brežiških ulicah in kljub slabemu vremenu je tek uspel tako po športni kot organizacijski plati. Vsak udeleženec teka je prejel majico in certifikat (diplomo) za opravljen tek. Pred tekom je bila odigrana prijateljska nogometna tekma mad NK Brežice in selekcijo Bregane. Zmagali so gostje z rezultatom 3:0. **(Galex)**

Atletski pokal Slovenije

Na finalu atletskega pokala Slovenije v Ljubljani minuli vikend so nastopili tudi atleti in atletinje brežiškega atletskega kluba Fit in dosegli vidne uvrstitve. Prvi tekmovalni dan je v skoku s palico prvo mesto osvojil Jure Rovan (5,00 metrov), četrto Ivan Kostevc (4,20), peto Uroš Novak (4,20) in osmo Daniel Volk (3,80). V suvanju krogle je Vlado Kevo osvojil četrto mesto (14,14). Drugi dan tekmovanja je Suzana Kos osvojila drugo mesto v skoku s palico (2,70), drugo mesto pa je osvojila tudi Vladka Lopatič v skoku v daljino (6,04). Metalka kladiva Alenka Novak je osvojila drugo mesto (32,70), Simona Kozmus pa je zasedla tretje mesto (31,60). Pri moških je v metu kladiva prvo mesto osvojil Brane Grubič (59,64), pred Vladom Kevom (57,14), četro mesto je osvojil Robert Lesar (56,12), peto Silvo Jagič (42,74), šesto Primož Kozmus (42,00) in deseto Vernes Mešič (31,68). V troskoku je Sandra Planinc osvojila peto mesto (10,97). **(Galex)**

Posavski plesni klub Lukec

Zaključena uspešna letošnja plesna sezona

Krško, 22. junija – Agencija* Lukec Krško in Posavski plesni klub Lukec sta v Kulturnem *domu pripravila zaključno prireditev ob koncu letošnje plesne sezone, ki je bila za posavski plesni klub izredno uspešna.

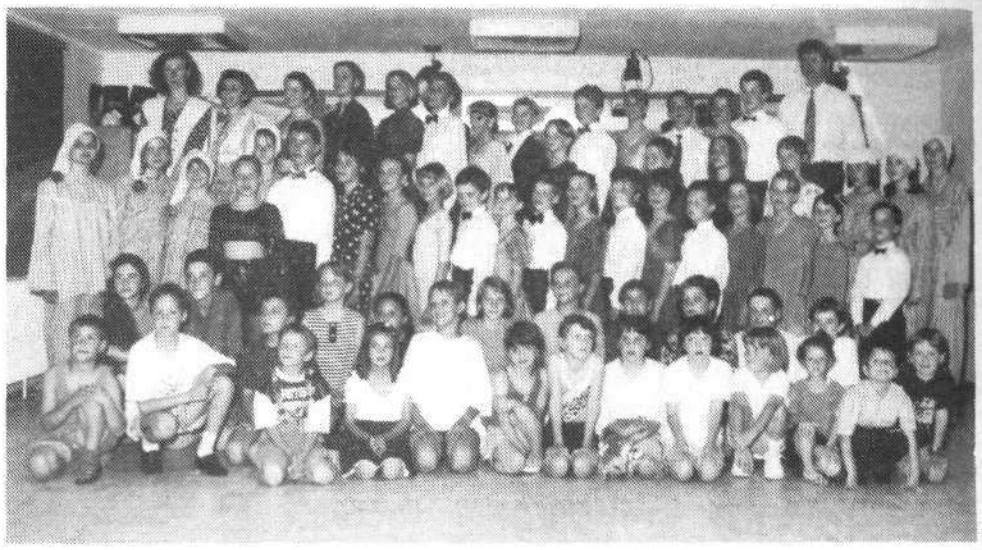

Plesalci Posavskega plesnega kluba Lukec z mentorji.

Novi plesni klub z imenom PPK Lukec je bil ustanovljen novembra 1994 z namenom razširitve in kvalitetnejšega dela na plesnem področju. PPK Lukec nadaljuje delo Društva za plesno dejavnost, ki je delovalo že od leta 1990. V sklopu kluba deluje več sekcij: sekcija za športni ples, sekcija za show dance, sekcija za step in sekcija za manekene. Trenutno je včlanjenih 90 plesalcev, ki so zabeležili izjemne uspehe, kar je vsekakor sad truda in izkušenj idejnega in strokovnega vodje Dušana Vodlana, ki je ples pripeljal v Posavje.

V sekciji za športni ples je včlanjenih 35 plesnih parov, od katerih jih je 17 registriranih v Zvezi plesnih organizacij Slovenije in se redno udeležujejo plesnih turnirjev doma in v tujini. V pretekli sezoni sta dva para prestopila v višji tekmovalni razred v svojih kategorijah, in sicer je to med pionirji uspelo plesnemu paru Jaka Piltaver in Tina Korber, med mlajšimi mladinci pa Sebastjanu Vodlanu in Urški Klakočar, ki sedaj lahko plešeta v neomejenem programu. Sebastjan in Urška sta v pretekli sezoni osvojila drugo mesto na rating lestvici v Sloveniji. Tudi ostali plesni pari so dosegli odmevne rezultate, saj so z mednarodnih tekmovanj prinesli vsega skupaj 38 pokalov in kompletov medalj.

V sekciji za show dance delujeta pionirska in članska skupina, ki beležita izredne rezultate, saj so plesalke ponesle ime kluba, Krškega in Slovenije v svet.

Josipa Fink se je uvrstila v državno mladinsko reprezentanco za EP v stepu, kjer ji je za las ušel naslov evropskega prvaka, saj je imela smolo, ko je v finalu padla. Kljub temu je svojo točko odplesala do konca in se uvrstila na peto mesto, kar je v močni konkurenci izreden uspeh. Ker pa je EP štelo tudi za državno prvenstvo, je Josipa postala državna prvakinja. Po strokovnih ocenah ena najboljših plesalk stepa v Sloveniji, Vesna Vučanjk, je na državnem prvenstvu prvi nastopala med člani in osvojila tretje mesto. S tem si je priplesala pravico do nastopa na evropskem članskem prvenstvu, ki bo oktobra v Franciji.

V poročni dvorani krške občine je župan Danilo Siter v četrtek pripravil sprejem za člansko step formacijo in jo tudi nagradil. Za to potezo se vodstvo PPK Lukec iskreno zahvaljuje.

Članska step formacija je kronala vse naštete uspehe z drugim mestom na državnem prvenstvu in se s prikupno koreografijo Zaspančki uvrstila na svetovno prvenstvo decembra v Dresdenu.

Vse uvrstitve so za posavski plesni klub vsekakor dragocene ob dejstvu, da skupine vadijo skoraj v nemogočih prostorskih pogojih. S tem je potrjeno strokovno delo z mladimi, za kar veljajo vse čestitke tudi mentorjem, staršem in vsem ljubiteljem plesa ter sponzorjem, ki na tak ali drugačen način pomagajo Posavskemu plesnemu klubu Lukec. **(Galex)**

Plesalci PPK Lukec na odprtem prvenstvu Italije

Posavska plesna para Jaka Piltaver in Tina Korber ter Sebastjan Vodlan in Urška Klakočar se skupaj s strokovnim vodjem Dušanom Vodlanom trenutno nahajajo v Italiji, kjer se bodo med 24. junijem in 2. julijem udeležili odprtega prvenstva Italije v obeh kategorijah ter trenirali pod strokovnim vodstvom mednarodno priznanih trenerjev. (Galex)

ŠAH

Krški šahisti na Vidmarjevem memorialu

Ljubljana, od 17. do 25. junija – Vidmarjevega memoriala se je udeležilo 130 šahistov iz sedmih držav, med njimi tudi 11 šahistov ŠK Triglav Krško in Toni Kranjc iz ŠK Milan Majcna Sevnica. V močni mednarodni konkurenci se razen Meštroviča in Dizdarija ostali šahisti niso najbolje znašli, zagotovo pa so si pridobili veliko izkušenj.

Rezultati: 1. Loginov (UZB) 7.5 točk, 2. Sher (RUS) 7, 3. Mohr (SLO) 7, 10. Dizdar 6.5, 11. Meštrovič 6.5, 28. Brumen 5.5, 41. Kos 5, 44. Grilc 5, 49. Šitnik 5 (vsi Krško), 87. Kranjc (Sevnica) 4, 88. Pavlovič 4, 96. Božič 3.5, 108. Novak 3, 109. Gmajner 3, 118. Arh 2.5 (vsi Krško). **(J.A.)**

Robi Volčanšek na EP
Za cilj osvojitev naslov MK-ja

Krško, 22. junija – Od 24. junija do 6. julija poteka v poljskem mestu Zagon evropsko prvenstvo v šahu. Na to prvenstvo se je uvrstil tudi Krčan Robi Volčanšek. Kvalificiral se je na državnem prvenstvu, ki je bilo februarja v Mariboru. Tam je osvojil 6.5 točke in tako zasedel 2. mesto za Primožem Šolnom. Tik pred odhodom pa smo imeli z Robijem tudi krajši pogovor.

2. mesto v Mariboru in s tem uvrstitev na Evropsko prvenstvo je bilo presenečenje?

"Z osvojitvijo 2. mesta v Mariboru sem bil zelo zadovoljen, kajti bil sem šele 12. nosilec in nihče ni računal name. S tem rezultatom v Mariboru sem osvojil tudi 1. kategorijo."

Kako to, da si se odločil za šah?

"Šah sem začel igrati pri z dveh letih, saj moj oče ni imel soigralca, zato sem se moral jaz naučiti igrati šah."

Kdaj pa so se pokazali prvi uspehi?

"Z 12 leti sem postal regijski prvak v konkurenci do 16 let in osvojil 2. kategorijo. Ker mi je bil naslov regijskega prvaka všeč, sem ga osvojil še trikrat."

Kaj pa kasneje?

"Kmalu sem se udeležil državnega prvenstva, vendar takrat še nisem imel pravega trenerja. Mednarodni mojster Zvonimir Meštrovič me je začel trenirati pri štirinajstih in me trenira še danes in je tudi najbolj zaslužen za dosežene uspehe."

Kako si napredoval z novim trenerjem?

"Delo z njim se je kmalu obrestovalo. Že prvo leto po njegovem prihodu sem bil sedmi v državi, naslednje leto tretji in letos drugi."

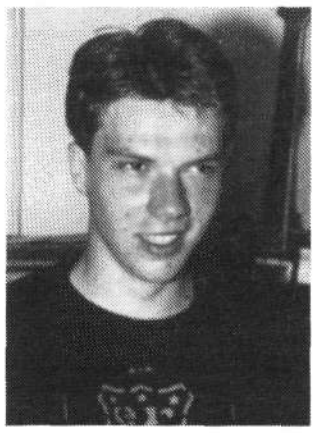

Kaj pričakuješ od evropskega prvenstva?

"Pričakujem predvsem nove izkušnje. Če bi osvojil naslov MK-ja, bi bil zelo zadovoljen. Igra se 11 kol, potreboval pa bi okoli 5 točk. Vendar nič ne bi rad napovedoval vnaprej, bomo videli. Ob tej priložnosti bi se rad zahvalil predsedniku šahovskega kluba Triglav Tomažu Žniderščiču in Športni zvezi Krško, ki sta mi to prvenstvo tudi omogočila." **(Cole)**

Ballantine's golf open

Golf igrišče Grad Mokrice je bilo v soboto, 24. junija, prizorišče turnirja v golfu BALLANTINE'S NAGRADA (stableford). Turnir se bo pričel ob 9. uri in se končal predvidoma ob 17. uri. Rezultati: The longest drive – 270 m Murgelj; Nearest to the pin – 80 cm Marin Trojanov. **(Galex)**

Jani Sitar zmagal na Prilipah

Avto-moto društvo Brežice je v nedeljo organiziralo mednarodno pozivno tekmovanje v motokrosu za nagrado Brežic v kategoriji 125 in 250 ccm. Na dirki v slabem vremenu so nastopili tekmovalci iz Avstrije, Italije, Češke in Slovenije. Na 1.840 m dolgi stezi se je najbolje znašel Jani Sitar.

V predfinalu 125 ccm je bil najboljši Mežnar, v predfinalu 250 ccm pa Gajsner. V finalu 125 in 250 ccm je prvo mesto osvojil Sitar (Slovenija), pred Lacknerjem (Avstrija) in Juhantom (Slovenija). **(Galex)**

Speedway
SVETOVNO PRVENSTVO SKUPINE B

AMD Krško pripravlja v nedeljo, 2. julija, ob 16.30 uri 127. dirko na stadionu Matije Gubca za svetovno prvenstvo skupine B. Nastopili bodo tekmovalci Norveške, Avstrije, Nove Zelandije, Finske, Ukrajine, Latvije in Slovenije. Uradni trening bo v soboto, 1. julija, ob 18. uri, ob 21. uri pa bo uradni sprejem in predstavitev tekmovalcev pod šotorom.

Gasilski avtorally

Šentjernej, 25. junija – Gasilski avtorally, ki ga je organizirala Gasilska zveza Novega mesta, se je pričela ob 6. uri zjutraj in je potekala po Šentjerneju, Škocjanu, Vrhpolju, Cerovem Logu, Orehovici, Gornji Stari vasi, Mokrem Polju, kjer je bil tudi zaključek. Udeležilo se ga je 70 ekip iz občin Šentjernej, Škocjan in Novo mesto; vsaka je morala izvesti določeno gasilsko nalogo. Rezultati so bili naslednji: **Člani A** – najboljši so bili iz Kamenc, sledila je ekipa z Rateža in iz Maharovca. **Člani B** – IPD Krka, Mirna Peč, Maharovec. Ženske: Ratež, Bela Cerkev, Mirna Peč. **(Lea)**

Posamezniki PAK-a plezajo

Naveza Arnold Koštomaj-Matej Zorko sta v Ospu ponovila smer Steber spominov (ocena tehničnega plezanja 6+A2) in internacionalo (6+A2) 7A prosta ponovitev. Arnold Koštomaj je bil uspešen v smeri, saj si je samo enkrat pomagal s klinom pri napredovanju, drugače pa jo je v celoti preplezal prosto.

Značilno za obe strani so lepi naravni prehodi v previsni steni. Smeri sta dolgi 120 m, avtor obeh smeri pa je legendarni alpinist Franček Knez.

Stene Bele Peči nad Tržiščem sta obiskala Arnold Koštomaj in Franc Gričar in preplezala eno izmed najtežjih smeri v tej steni Planšarsko – z oceno (6 A2).

V plezališču Kotečnik pri Libojah je arnold Koštomaj na pogled preplezal več smeri z oceno (6b+ Francoska ocena) (UIAA(7+)) ter eno z oceno (7a) UIA(8).

Na pogled se pleza tako, da v smeri nisi bil že kdaj prej in da nisi opazoval plezalca. **(PAK)**

BEACH VOLLEY TERME ČATEŽ '95

Badmintonski klub Brežice prireja v sodelovanju s Termami Čatež v soboto, 1. julija, turnir v odbojki na pesku (beach volley). Turnir se bo začel ob 10. uri na igrišču pri ribniku v Termah Čatež (za termalno riviero). Prijave in vhod za igralce bodo pri recepciji kampa. S plačano prijavnino imajo igralci prost vstop za bazene.

Štipendiranje v občini Sevnica

V šolskem letu 94/95 se redno izobražuje 1.183 sevniških dijakov in študentov, eno od oblik štipendij pa prejema skupno 819 dijakov in študentov, kar je 69 odstotkov redno šolajoče se populacije

Sevnica, maja – Izvajanje štipendiranja je sestavni del programa dela Republiškega zavoda za zaposlovanje, ki vsako leto v skladu z zakonom o zaposlovanju in zavarovanju za primer brezposelnosti in Pravilnikom o štipendiranju zbere in objavi skupni razpis kadrovskih štipendij ter prav tako na podlagi razpisa dodeluje republiške in Zoisove štipendije.

Kadrovsko štipendiranje se je po večletnem naraščanju začelo zmanjševati. V tem letu prejema kadrovsko štipendijo 54 dijakov oz. študentov, največ štipendij pa je razpisanih za področje tekstila, gradbeništva in lesarstva. Dijaki in študenti, ki ne uspejo pridobiti kadrovske štipendije, lahko zaprosijo za republiško štipendijo in so do le-te upravičeni, če izpolnjujejo naslednje pogoje:

- da so državljani RS ali imajo dovoljenje za stalno prebivanje v RS
- da se redno šolajo v RS
- da ob vpisu v 1. letnik srednjega izobraževanja niso starejši od 18 let oz. ob vpisu v 1. letnik visokošolskega izobraževanja niso starejši od 26 let
- da izpolnjujejo materialni pogoj (cenzus), določen z zakonom

V skladu s kriteriji je bila v sevniški občini 656 dijakom in študentom dodeljena oz. odobrena republiška štipendija, kar je 81 odstotkov vseh prosilcev.

Zoisove štipendije so namenjene izrazito nadarjenim dijakom in študentom. Teh je v tem šolskem letu v sevniški občini 78, osnovni kriterij za pridobitev Zoisove štipendije pa je izrazita intelektualna ali umetniška nadarjenost.

Vse primerjave izobrazbene strukture z razvitim svetom kažejo na naše močno zaostajanje. Približevanje razvitemu svetu pa ni možno brez približevanja našega znanja temu svetu. Ustrezna politika štipendiranja bo prav gotovo prispevala k razvoju uspešnih in perspektivnih poklicev, s tem pa tudi k izboljšanju kadrovske strukture in nižanju brezposelnosti. **(dama)**

Zavod za zdravstveno zavarovanje:

Posebni ukrepi za neplačevanje prispevkov

Ljubljana, junija – ZZZS je v okviru uravnavanja porabe v letu 1995 preverjal stanje na področju plačevanja prispevkov za obvezno zdravstveno zavarovanje. Nadzor nad tem izvaja v skladu s pogodbo, sklenjeno z Agencijo za plačilni promet, nadziranje in informiranje in Upravo za javne prihodke, ki obe instituciji zavezuje, da Zavod obvestita o neplačanih prispevkih.

Po podatkih Agencije do maja 1995 kar 2.034 pravnih oseb ne izplačuje redno plač, s tem pa tudi prispevkov za obvezno zdravstveno zavarovanje ne. Največkrat gre za zasebne d.o.o.-je s povprečno dvema do tremi zaposlenimi. V primeru neizplačevanja plač Agencija ne more izterjati plačila prispevkov, kajti ta obveznost nastane šele po izplačilu plač; ti izplačevalci tudi niso zavezani plačati zamudnih obresti.

Drugo kategorijo tvorijo podatki o neporavnanih prispevkih – med 1.9.1994 in 30.4.1995 v Sloveniji 216 podjetij ni poravnalo svojih obveznosti in tako za ta čas dolguje Zavodu 772 milijonov tolarjev. Skupni dolg od ustanovitve Zavoda, marca 1992, znaša brez zamudnih obresti 5,704.000 tolarjev. Zavod je pristojne organe opozoril na problem, med drugim bo tudi okrepil delo svoje finančno-računovodske službe. Ker pe je redno plačevanje prispevkov zakonska dolžnost vseh zavezancev, bo Zavod zoper vse, ki jih ne plačujejo, uvedel posebne ukrepe. **(nic)**

FILMSKI SPORED

"Kino Servis" Brežice

28. VI. ob 20.30 uri: **NORI PROFESOR,** komedija
29. in 30. VI., 1. in 2. VII. ob 18.30 in 20.30 uri in 3. VII. ob 20.30 uri: **BUTEC IN BUTEC,** komedija
4. VII.: ni predstav

Kulturni dom Krško

29. VI. ob 19. uri, 30. VI. ob 20. uri in 2. VII. ob 18. uri: **NEKOČ SO BILI BOJEVNIKI,** drama

Kino Kostanjevica

1. VII. ob 21. uri: **ZVEZDNE STEZE,** znanstvena fantastika
2. VII. ob 21. uri: **NORI PROFESOR,** komedija
8. VII. ob 21. uri: **BUTEC IN BUTEC,** komedija
9. VII. ob 21. uri: **NEKOČ SO BILI BOJEVNIKI,** drama

Kino Šentjernej

30. VI. ob 20. in 22. uri: **BUTEC IN BUTEC,** komedija
7. VII. ob 20. in 22. uri: **NELL,** melodrama

MALI OGLASI

Prodam 200 kolov za vinograd (agacija). Tel.: 32-316.

V Krškem najamem neopremljeno eno- ali dvosobno stanovanje z možnostjo odkupa. Tel.: 31-154.

Obrtniki in podjetniki pozor!

Knjigovodsko-računovodski servis "KOŽAR" tudi na Senovem, Prešernova 6.
Nudimo:
- kompletno vodenje poslovnih knjig in ostalih evidenc za s.p. in d.o.o.;
- finančno in poslovno svetovanje z analizami;
- administrativne storitve.

Informacije na telefon: 0608/79-114 (dopoldne in popoldne).

Novofudlandce, mladiče odličnih staršev, oba I. vzrejna ocena, displazija obeh 0/0, prodamo. Prevzem julija, po dogovoru tudi pozneje. So prijazni, črni, dolgodlaki kužki, varuhi in veliki prijatelji otrok. Za dodatna pojasnila in dogovor za ogled pokličite od ponedeljka do petka, od 8. do 15. ure na telefon (061) 764-111.

Nudimo vse vrste servisnih storitev in montažo ter centriranje gum. Na ogled tudi dostavna vozila znamke TAZ. Avtoservis Franc Kos, Poljska pot 3 a, 68270 Krško. Tel./fax.: 0608/22-219.

Prodam traktor Deutz 25 KS, obnovljen. V račun vzamem tudi živino. Tel.: 33-608.

Prodam obnovljen klavir. Možnost plačila na obroke. Tel.: 33- 608.

Prodam dva pograda z jogiji (štiri ležišča). Cena po dogovoru. Tel.: 32-696 (zvečer).

Prodam enosobno stanovanje (32 m²) na Vidmu. Cena ugodna. Tel.: 33-488 (od 16. do 22. ure).

Ugodno prodam harmoniko "Melodija". Cena po dogovoru. Tel.: 32- 188.

GOSTIŠČE RIBNIK DULAR
RIBJE SPECIALITETE
JEDI PO NAROČILU
NEDELJSKA KOSILA
SPREJEMAMO NAROČILA ZA ZAKLJUČENE DRUŽBE
OB VIKENDIH ŽIVA GLASBA
DEL. ČAS:
vsak delavnik od 12. - 24. ure.
sobota in nedelja od 9. do 24. ure.

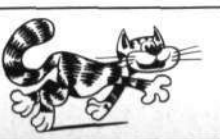

ZA NAROČNIKE SO MALI OGLASI
BREZPLAČNI
TUKAJ BI BIL LAHKO VAŠ OGLAS!

savaprojekt
krško, ckž 59
tel 0608/22-402
22-625

Izlet v grajsko zgodovino na Mokricah:

Med bodočimi novostmi jedilnika tudi grajska večerja

Hotel Grad Mokrice je le eden izmed sestavnih delov čateških Term in tudi tam je tako kot v vseh ostalih enotah. Nenehno skrbijo za kakovost, širitev ponudbe in pritegovanje gostov. V Našem glasu smo že pisali o tem, kako na Mokricah lahko gostje dobijo izborno nedeljsko kosilo že za tisočaka in pol po osebi in o tem, kakšne toplo-hladne bifeje radi ponudijo. Jasno pa je, da je treba še tako domiseln jedilnik dopolnjevati, zato so se že pred časom lotili študija novosti.

Nekaj receptov bo sodobnih, a mokriškega direktorja Darka Terihaia in vodjo kuhinje Darka Pšeničnika mika izlet v zgodovino gradov. Zato sta nabavila nekaj starinskih kuharskih knjig in brskanje po njih je pokazalo, da bi v kuhinji znal nastati problem zaradi začimb. Pod gradom je sedaj že uredjen vrt, kjer rastejo manjkajoče začimbe in rože. Prepričani so, da sčasoma vrt ne bo služil le potrebam kuhinje, pač pa bo tako lepo urejen in bujen, da se bodo po njem radi sprehodili tudi gostje.

Ko bo dozorel čas, jim bo gotovo uspelo uporabiti nekaj receptov iz starih kuharskih bukev, a ne nameravajo obstati samo pri tem. Pšeničnik: "Razmišljamo o pripravi nekakšne grajske srednjeveške večerje. To ni le večerja, ampak je dogodek: gostje ne dobijo jedilnega pribora, ker jedo z rokami, na voljo pa so jim sklede z vodo za pranje rok. Jedilnik? Pečeni odojek, krače, perutnina... V naši novi vinski kleti ali zunaj, pred njo imamo za tak dogodek enkratno možnost. Nabaviti moramo le še nekaj ustrezne posode, lončenih skled, lesenih pladnjev..." V glavnem gre seveda za meso, pečeno nad ognjiščem ali na žerjavici. Dodatna posebnost je v začinjanju. Če hočete pripraviti pečeno raco na stari način, jo marinirajte v pomarančnem soku in belem vinu, namazana naj bo s surovim maslom ter potresena s soljo in belim poprom. Lahko jo nadevate z jabolki, zunanjost pa pred pečenjem premažite z medom, kar ji bo dalo fino hrustljavo skorjo.

Nekaj teh reči pripravljajo že sedaj, ker se jih da praktično vključiti v organizacijo kakega piknika v naravi. Seznam se začne pri prepelicah ali krompirju, ki ga danes zavijejo v folijo, pečen pa je v žerjavici. Vsekakor bomo do jeseni vedeli, katere izmed jedi s starega jedilnika sta izbrala direktor in vodja kuhinje s sodelavci. Takrat jih bodo lahko ocenili že prvi gostje.

Gostišče Ribnik Dular Brestanica

Gostšče Ribnik Dular v Brestanici je od aprila letos prenovljeno. Tako lahko sedaj sprejmeje 110 ljudi, prijetno pa se da posedeti tudi zunaj, ob ribniku samem. Prijazno vam postrežejo z raznimi specialitetami, kot so postrv na tržaški način in na žaru, ocvrte lignje in lignje na žaru, morski list, papeline, osliči, vse vrste zrezkov in vse stvari z žara. Seveda pa lahko ob predhodnjem dogovoru dobite vse, kar si vaše srce zaželi. V gostišče Ribnik pa lahko pridete tudi na nedeljsko kosilo ali pa, če vam je ljubše, na piknik v naravi ali morda na urico ali dve vedno pomirjajočega ribolova. Prijazno sprejmejo tudi večje zaključene družbe, ohceti...

Ob vikendih imajo tudi živo glasbo, ki vedno privabi veliko veselih ljudi. Tako bo 1. julija goste zabavala skupina Labirint, 8. julija pa bodo na ribniku gostovali Štirje kovači. Vabljeni v gostišče Ribnik Dular Brestanica! **(Kati)**

OBČINA KRŠKO

OBJAVA

NA PODLAGI PRIJAV, KI SO PRISPELE NA POZIV VSEM KRAJEVNIM SKUPNOSTIM, DRUŠTVOM, KLUBOM IN ORGANIZACIJAM V OBČINI KRŠKO, OBJAVLJAMO NASLEDNJE PREDVIDENE PRIREDITVE V MESECU JULIJU 1995

ORGANIZATOR PRIREDITVE	VRSTA PRIREDITVE	PREDVIDEN ČAS IN KRAJ PRIREDITVE
JULIJ		
POSAVSKI PLAVALNI KLUB CELULOZAR	3. KOLO PREDTEKMOVANJA ZA DRŽAV. PRVENSTVO RS	01.07.1995 BAZEN KRŠKO
AMD KRŠKO	FIM - SVETOVNO PRVENSTVO EKIP V SPEDWAYU GRUPE B	02.07.1995 STADION MG
POSAVSKI PLAVALNI KLUB KRŠKO	ČETRTO KOLO PREDTEKMOVANJA ZA DRŽAVNO PRVENSTVO RS	08.07.1995 BAZEN KRŠKO
TURISTIČNO-HORTIKULT. DRUŠTVO ZDOLE	PRIKAZ ŽETVE	09.07.1995 ZDOLE-ŠAPOLA
POSAVSKI PLAVALNI KLUB KRŠKO	PRVI DEL EKIPNEGA DRŽ. PRVENSTVA ZA MLAJŠE	15.07.1995 BAZEN KRŠKO
POSAVSKI PLAVALNI KLUB KRŠKO	DRUGI DEL EKIPNEGA DRŽ. PRVENSTVA ZA MLAJŠE	22.07.1995 BAZEN KRŠKO
POSAVSKI PLAVALNI KLUB KRŠKO	DRŽAVNO PRVENSTVO ZA KADETE IN MLADINO	28.,29.,30.7. BAZEN KRŠKO
ŠPORTNO DRUŠTVO KOSTANJEVICA	REKREATIVNO VESLANJE OTOČEC-KOSTANJEVICA	JULIJ

Koledar prireditev je povzet iz programov, ki so jih poslale KS, društva, klubi in organizacije v mesecu februarju 1995.

Pobude in sodelovanje so naš in vaš interes

Urbanistično urejanje prostora je osnova načrtovane porabe te omejene dobrine. Urejanje se začne s prostorskimi sestavinami dolgoročnega in srednjeročnega družbenega plana posamezne občine. Veljavni zakoni in sprejeti plani so osnova za vse nadaljnje postopke.

Jagica Ganc, projektantka urbanistka: "Že 18 let delam na področju urbanizma. Moje delo je zelo raznoliko in dinamično. Zajema pripravo izvedbenih in prostorsko ureditvenih načrtov, ki so v končni fazi osnova za izdajo lokacijskih dovoljenj. Pri tem opravilu gre za timsko delo, ki je povezano z izkušnjami in specializacijo.

Prostorskoizvedbeni načrti so: zazidalni načrt, ureditveni načrt in lokacijski načrt, ki so že osnova za izdajo dovoljenj. Prostorskoureditveni pogoji so dokumenti, s katerimi se urejajo širša ruralna območja in manjša naselja. Na osnovi teh se izdela lokacijska dokumentacija, ki je objavljena v Uradnem listu. Sprejem odloka je osnova za odločanje, za zavrnitev ali izdajo ustreznega lokacijskega dovoljenja za načrtovane posege. Delam pri strokovni pripravi vseh tovrstnih dokumentov in načrtov.

Dela je veliko, saj moramo izdelati še veliko prostorskoizvedbenih načrtov. Nedavno je bil sprejet urbanistični načrt mesta Kostanjevica, v zadnji fazi sprejemanja je ureditveni načrt Brestanice in Leskovca. V izdelavi so naslednji večji dokumenti: lokacijski načrt za plinovodno omrežje mesta Krško in ureditveni načrti naselij Podbočje in Dolenja vas. Prav v tem času dokončujemo dela s pripravo dokumentacije za spremembo zazidalnega načrta naselja Spodnji grič. Sprememba je potrebna in bo osnova izdaji lokacijskega dovoljenja za izgradnjo novega srednješolskega kompleksa, ki bo vseboval šolski center, pripadajoče učne delavnice in športno dvorano.

Pri vsem tem sem dolžna občane opozoriti in jih pozvati, da se bolj aktivno vključujejo v fazi javnih razprav predvsem pri ureditvenih načrtih za posamezno naselje. Na javnih razpravah imajo občani možnost, da dajo svojim zahtevam in našemu delu dušo. Zaželene so pripombe in razgrnitev tudi najmanjših načrtov, ki imajo za posledico spremembe bivalnega okolja in dejavnosti."

Denacionalizacija – še en vzvod razdora med Slovenci

Denacionalizacija je samo ena izmed stvari, ki so za kar *precej časa obvisele v zavesti* Slovencev, je pa zato toliko odmevnejša. Zato, ker posega v imetje, v materialni standard. "Takrat po vojni so na hitro vzeli in če nisi bil tiho, so te še zaprli. Naj dajo sedaj nazaj tudi tako hitro in brez odvečnih besed!" tako pravijo eni in ni jih malo, ki vedo povedati, da so "oni" včasih najprej zaprli zato, da so potem lahko vzeli – sovražnikom naroda in nove ljudske oblasti.

Na drugi strani so seveda tisti, ki so premladi in z dogodki po vojni nimajo nič, sedaj so pa na tem, da lahko kaj izgubijo – zaradi denacionalizacije. Njihov odnos do denacionalizacije je nekoliko drugačen kot pri prvi skupini. Nelagodje ostaja pri vseh, čeprav smo v Sloveniji sklenili, da starih krivic ne bomo popravljali tako, da bomo povzročali nove.

Potem je tu še Rimokatoliška cerkev. Pustimo očitke o načinu, kako je svoje premoženje pridobila. Mi bomo težko razsojali, *predvsem pa ne bi s tem ničesar* dosegli. Jelinčič in Dobrajčeva sta sicer s svojim zahtevkom zavrla proces vračanja cerkvenega premoženja v naravi, SKD in opozicijske stranke so zaradi tega za nekaj časa blokirale delo Državnega zbora in vse je kazalo, da brez kompromisa ne bo nič. Pa kaj!? Nič! Državni zbor je na koncu le sklenil, da prestavi obravnavo predloga SNS na naslednjo sejo. Menda je imel pri tem nekaj zaslug premier Drnovšek, ki je poslanski skupini svoje stranke (LDS) pojasnil določene stvari in je (očitno) znal spraviti v malo boljšo voljo tudi prvaka SKD Lojzeta Peterleta. Končno je vseeno, kaj je komu obljubil ali s čim je koga stisnil. Premierji so pač za to na svetu, da obvladajo takšne prijeme. Končno ima premier tudi drugačen vpogled v vso zadevo, kot ga ima kateri izmed nas. Pa ne, da bi *hotel zagovarjati ali braniti Janeza* Drnovška. Le uganiti skušam vsaj del argumentov, ki jih drži v roki.

Dejstvo je, da Cerkev res niso samo duhovniki in njihovi nadrejeni, ampak tudi verno ljudstvo, v čigar imenu ta institucija kaj rada govori. A verno ljudstvo je tudi večina volilnega telesa. Dejstvo je tudi, da so doslej duhovniki bili obsojeni na zbiranje darov za lastno preživetje, medtem ko so tudi v nekaterih državah nekdanjega Vzhodnega bloka imeli status (in plačo) kot državni uradniki. Torej bo treba najti denar za njihove plače, socialno in zdravstveno zavarovanje, pokojnine, vzdrževanje in obnovo cerkva... Ne vem, kakšna je razlika, če za vse to potreben denar zberemo v proračunu ali pa si ga ustvari Cerkev iz lastnega kapitala. Pa še nekaj: Cerkev je institucija, ki sploh ne zanika svoje primarne podrejenosti *neki drugi državi – Vatikanu.* Torej se mora premier nad vsem skupaj zamisliti tudi mednarodno politično. In kaj sedaj?

Ne vem. Ne vem niti tega, kaj naj si mislim o Jelinčičevem predlogu in o vračanju premoženja Cerkvi ali bivšim okradenim kapitalistom in kulakom. Seveda sem v načelu za vračilo, a hudič je vedno v podrobnostih, kjer izgubiš občutek za pravičnost in pravo smer. Sem pa prepričan, da bo Cerkev do svojega odvzetega premoženja prišla znosneje kot nekateri posamezniki. Veliko prej bo vsaj jasno, kaj dobi nazaj in kaj ne. Že zaradi zgoraj naštetega in za to, ker si nihče v Sloveniji gotovo ne želi, da bi papež Janez Pavel II. nenadoma sporočil, da (iz kakršnih koli vzrokov) odlaga težko pričakovani obisk v Sloveniji. Vsi ostali razlastninjenci bodo svojega papeža morali šele najti. Kaj o denacionalizaciji pravijo naši anketiranci? **(Ika)**

Slavko Sintič, upokojenec iz Kostanjevice: "Obdelovalna zemlja naj se vrne kmetom oziroma tistim, ki jo obdelujejo. Tudi gozdove naj razdelijo med ljudi. Duhovnikom naj tako kot ostalim omogočijo normalne življenjske pogoje. Za cerkve pa naj ima posluh država. Je pa vprašanje, kako se bo vse to razpletlo, saj so na sejah vedno nesklepčni, z moratorijem pa nastajajo strankarske zdrahe."

Jože Bedek iz Sevnice: "Ukradeno imetje bi že pred štirimi leti morali vrniti, ne glede na to, komu je bilo nasilno odvzeto. Komunisti so s tem zagrešili enega *največjih zločinov nad človeštvom,* v tem primeru prvič v zgodovini tudi nad posamezniki svojega naroda, da pobojev in nasilnega razstavljanja družinskih članov *ter zapiranja nedolžnih sploh ne omenjam.* V državi poteka divje lastninjenje, torej še ena velika kraja v zadnjih petdesetih letih, akterji pa so spet isti ljudje ali pa njihovi otroci in ostali sorodniki."

Jurij Colarič, dipl. ing. iz Krškega: "Cerkev si zasluži toliko, da vzdržuje gospodarska poslopja in nič več. Vedno se sprašujem, od kod ta zemlja cerkvi. Morda od malih kmetov, ki so prišli na boben, ker so dali zemljo cerkvi. Po drugi strani pa cerkev, ki med drugim uči tudi skromnosti, ne ravna v skladu s svojimi načeli. *Nasploh je celotna liturgija preraskošna.* Še vedno se sprašujem, na kak način je cerkev do zemlje sploh prišla."

Andrej Horžen, svetnik SLS v OS Brežice: *"Vračanje zemlje bo prav tako povzročilo* **določenim krivice kot jemanje, kajti** na odvzeti zemlji so si naslednje generacije izgradile osnovo za preživetje. Mislim, da bi bilo potrebno pri vračanju najti kompromis v obliki dolgoročnih najemov. Nikakor pa nisem za takojšnje vračanje, ker bo prišla zemlja v roke lastnikom, ki sedaj ne vedo, kaj z njo."

Ana Ogorevc, obrtnica iz Dobove: "Mislim, da je kar v redu, da ljudem vračajo premoženje. Če je bilo prej njihovo, naj bo še naprej njihovo. Po mojem cerkvi ne bi vračali zemlje, to premoženje naj dobi država. Tiste nepremičnine, ki jih je država nekomu vzela in prodala drugim, naj odkupi nazaj in vrne."

OPEL
Tel.: 0608/62-905, 62-906
Cesta svobode 37, Brežice
Xuno d.o.o.

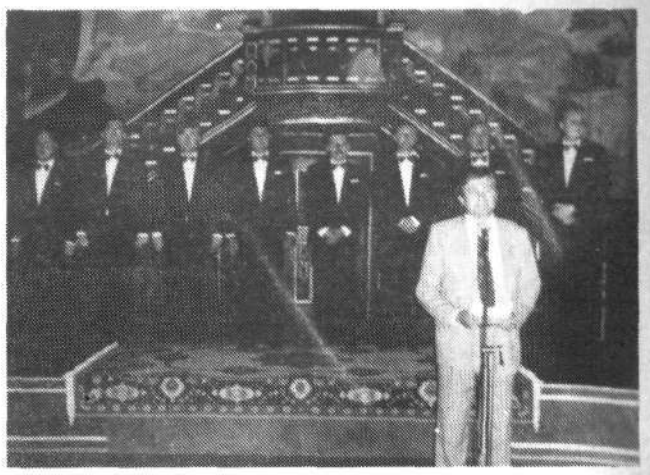

Državni praznik počastili s spominom na preteklost

Brežice, 22. junija – Osrednjo občinsko proslavo dneva državnosti je v slavnostni dvorani brežiškega gradu odprl župan Jože Avšič, načelnik brežiške državne uprave Darko Bukovinski pa se je v priložnostnem nagovoru spomnil dogodkov, ki so pripeljali slovenski narod do izpolnitve stoletnih želja po lastni državi. Pri tem je poudaril pomembnost takratne odločitve brežiškega Občinskega štaba teritorialne obrambe, da ne izroči orožja jugoslovanski vojski, s čimer so prispevali pomemben delež k odločnemu odporu slovenskega naroda proti tistim, ki so hoteli s silo zatreti plebiscitarno odločitev Slovencev, da bomo živeli v samostojni in neodvisni državi. Prireditev je s petjem soldaških in domoljubnih pesmi popestril Ljubljanski oktet, obiskovalci prireditve pa so si po koncu sporeda lahko ogledali še razstavo "Orožje preteklosti", ki jo je pripravila kustodinja in zgodovinarka Posavskega muzeja Vlasta Dejak, odprl pa jo je nekdanji ravnatelj te ustanove Marjan Gregorič. **(ES, foto dama)**

Ob dnevu državnosti

Šentjernej, 24. junija – Osrednje občinske proslave ob dnevu državnosti, ki je potekala na Dolnjem Mokrem Polju pred gasilskim domom v sklopu praznovanja 60. obletnice delovanja gasilskega društva Mokro Polje, se je kljub deževju udeležilo zelo veliko ljudi iz šentjernejske občine. Program se je pričel s slovesno himno pihalnega orkestra Šentjernej, nastopili pa so tudi mešani pevski zbor "Ajda" iz Orehovice, učenci osnovne in glasbene šole iz Šentjerneja ter gasilski pionirji GD Mokro Polje. Slovesni govor ob dnevu državnosti je imel župan Franc Hudoklin, ki je vse prisotne opomnil na dolgo pot osamosvajanja Slovenije kakor tudi na nastanek njihove občine. **(Lea)**

Raka, 24. junija – Zaradi dežja je kresovanje odpadlo, vendar to ni vplivalo na razpoloženje in dobro voljo Račanov. Okoli 300 se jih je zbralo v šolski dvorani, kjer so prisostvovali bogatemu kulturnemu programu, ki so ga pripravili člani kulturno- umetniškega društva Raka, člani kulturnega društva, moški pevski zbor pod vodstvom Stanka Gorenca, plesna skupina Katarina, instrumentalisti, čudovit nastop pa je imel tudi igralec in pesnik Tone Kuntner. Zbrani so z zanimanjem prisluhnili še slavnostnemu govoru župana občine Krško, Danilu Siterju. Po pestrem kulturnem programu pa so se pozabavali, peli in plesali ob melodijah ansambla Maj. **(Lea)**

Ob kofetku

Franc Baškovič – 65 let s pesmijo

Franc Baškovič iz Brežic, ki je nesporni starosta na področju zborovstva v občini, letos praznuje 80-letnico in več kot 60 let aktivnega in neprekinjenega dela predvsem s pevskimi zbori. Njegovo dolgoletno delo je znatno vplivalo na razmah, vsebino in obstoj ljubiteljske glasbene dejavnosti v okolju, kjer živi.

Glasba vas je navdušila že zelo zgodaj. Ali je bila to družinska tradicija?

"Niti ne. Mi nismo bili glasbena družina. Za glasbo sem se navdušil že kot gimnazijec v Šentvidu pri Ljubljani, kjer sem se učil igranja na klavir, končal sem orglarsko šolo, obiskoval pa sem tudi konservatorij za orgle."

Kdaj ste vodili prvi zbor in kje je bilo to?

To je bilo v začetku tridesetih let, ko sem vodil zbor v Šmartnem pod Šmarno goro, Rokodelski zbor, ki je bil takrat zelo znan mešani pevski zbor PD *Ljubljana – mesto, vodil pa sem* tudi moški oktet na Viču in drugod."

Med vojno ste bili v izgnanstvu. Po vrnitvi iz Nemčije ste se zaposlili v Brežicah.

"Res je. Izgnan sem bil Nemčijo, vendar sem se tudi v taborišču ukvarjal z glasbo. V prostem času smo večkrat zapeli kakšno slovensko pesem. Po vrnitvi sem se zaposlil v Brežicah. Bil sem eden glavnih pobudnikov za ustanovitev Nižje glasbene šole, ki je bila ustanovljena leta 1947 in v kateri sem bil redno zaposlen več kot 30 let. Poučeval sem kitaro, harmoniko in teorijo glasbe ter vodil več harmonikarskih orkestrov."

V prostem času ste se posvečali zborovodstvo. Koliko zborov ste vodili?

"Včasih sem vodil tudi po 6 zborov in imel dve vaji na večer. Vodil sem moški pevski zbor in oktet v Krški vasi, zatem sem bil pobudnik za ustanovitev moškega in mešanega pevskega zbora v Brežicah, katerega sem vodil 18 let. Moški pevski zbor Sromlje sem vodil 12 let, moški oktet *Orlica Pišece 10 let,* štiri leta Ženski pevski zbor Jutranjka, 5 let sem učil pevce v PPV Dobova, 10 let Moški pevski zbor v Selah, vmes pa še nekaj let Moški pevski zbor Slovin Brežice. Od leta 1988 in pa še danes vodim moški pevski zbor pri Društvu upokojencev v Brežicah. Vodil pa sem tudi tamburaške orkestre, režiral dramska dela in pripravljal spevoigre."

Prvi zbor, ki ga je v brežiški občini vodil Franc Baškovič, je bil Moški pevski zbor Ivan Kobal – Krška vas. Slika je iz leta 1952, ko je zbor praznoval 25-letnico. Franc Baškovič sedi drugi z leve.

Za svoje delo ste verjetno prejeli tudi nekaj priznanj?

"Za dolgoletno poučevanje glasbe sem leta 1978 prejel zlato liro, za večletno vodenje mladinskih zborov priznanje republiškega sveta ZKO Slovenije, za *vodenje odraslih zborov Gallusove* značke in Gallusovo listino, oktobersko priznanje občine Brežice in priznanje Združenja upokojencev Slovenije."

Vsi se verjetno zavedamo, da brez nesebičnega razdajanja Franca Baškoviča in brez njegove pripravljenosti, prevzemanja vodenja zborov povsod tam, *kjer se je pojavila želja po organiziranem petju,* zborovodstvo v brežiški občini nedvomno ne bi bilo tako številčno, kot je. S svojim zagnanim delom je pognal tako močne korenine, da se nam ni bati za njegov nadaljnji obstoj.

***Zveza kulturnih organizacij Brežice pripravlja v* čast in zahvalo Francu Baškoviču ob njegovi 80-letnici svečan koncert, ki bo v petek, 30. junija, ob 20. uri v slavnostni dvorani brežiškega gradu. Na koncertu z naslovom 65 let s pesmijo bodo nastopili Moški zbor Društva upokojencev Brežice, Mešani zbor Viva Brežice, Glasbena šola Brežice, Mešani zbor KUD Brežice, Tamburaški orkester KUD Oton Zupančič Artiče in Združeni moški zbori občine Brežice pod vodstvom zborovodje Dragutina Križaniča. (Galex)**