NOVI TEDNIK
direktor in v.d. glavnega urednika NT&RC: Jože Cerovšek,
odgovorni urednik NT: Branko Stamejčič, odgovorni urednik RC: Mitja Umnik

NT&RC

7. junij 1990 • številka 23 • leto XLIV • cena 8 dinarjev

Japonci v Celju?

Celje, Radovljica in Varaždin so mesta – kandidati za morebitno matično zastopstvo avtomobilov in rezervnih delov japonskega koncerna Toyota. Ponudbo za zastopstvo pripravljata Avtotehnika-Merx in Skladiščno transportni center iz Celja.

Pobudo je dal Slovenec iz Švice, sicer lastnik delnic koncerna Toyota, ki to tovarno avtomobilov sicer tudi zastopa na našem tržišču. Ker je pogoj za matično zastopstvo prosta carinska cona, ustrezno veliko skladišče, najmanj 10 tisoč kvadratnih metrov asfaltiranih površin in industrijski tir z možnostjo razkladanja, sta v ožjem izboru le še Celje in Varaždin, saj Radovljica nima proste carinske cone.

Sodeč po prvih razgovorih je koncern pripravljen sovlagati v izgradnjo matičnega zastopstva za Jugoslavijo do polovice ali tudi več. Seveda bodo o tem odločali v upravnem odboru koncerna na osnovi ponudb, ki jih bodo prejeli. Večino pogojev za takšno vrsto zastopstva Celje že ima, po dogovoru s predsednikom izvršnega sveta Marjanom Kranjcem, pa bodo pregledali, kaj bi bilo potrebno še storiti, nakar bosta Avtotehnika Merx in SCT pripravila skupno ponudbo.

R. PANTELIČ

Slovo kraljice

Mateja Svet, najboljša jugoslovanska smučarka vseh časov je na nedavni tiskovni konferenci v Ljubljani šokirala javnost s svojo odločitvijo, da zapusti beli cirkus. Zakaj? Stran 13.

Za 5 din dobre volje

Novi tednik in Radio Celje pripravljata za bralce NT novo presenečenje, ki se skriva v naslovu Za 5 din dobre volje. Kaj, kako in zakaj boste dobili za 5 din berite v NT prihodnji teden, ko bomo predstavili akcijo, ki bo z vami in za vas tekla v NT celo poletje.

Prava trgovina za vaš avto

AUTO plus

Celje, Čuprijska 9, tel. 24-025, 24-303

Arnovski gozd med dvema ognjema

Krajani Arje vasi so imeli minuli teden zbor, kjer so zahtevali ustavitev vseh postopkov za načrtovano gradnjo obrtne cone in regijskega centra industrijskih prodajaln v Arnovskem gozdu. Prepričali jih niso niti takšni argumenti kot je npr. 400 novih delovnih mest. Več o tem na 8. strani Novega tednika.

Ekonomika ne sme poznati imen

Vam je kdaj prišla na misel primerjava med mesninami in otroškim vrtcem? Prvi mož Celjskih mesnin ima zanimivo primerjavo: za otroka je najbolje, če ga varuje mati. Ker to v večini primerov ni mogoče, je zanj najboljši otroški vrtec. Podobno je s klobasami. Najboljše so domače. Kdor pa temu poslu ni kos, je najbolje, da jih kupuje v mesarskem obratu. Pogovor z direktorjem mesnin Vladom Jurančičem objavljamo na 4. strani Novega tednika.

Kako najlažje do novega ali rabljenega avtomobila?

Oglasite se v podjetju

AVTO BRANCE v Laškem

Tam je trgovina z novimi in rabljenimi avtomobili (tudi staro za novo) ter trgovina z rezervnimi deli (VW, Audi, Opel IDA).

Vsako soboto od 8. do 12. ure **avtomobilski sejem** s servisno-strokovno pomočjo pri nakupu vozila (t. i. mini tehnični pregled).

Prodaja in servis vozil: Brance Laško, tel. 731-282.

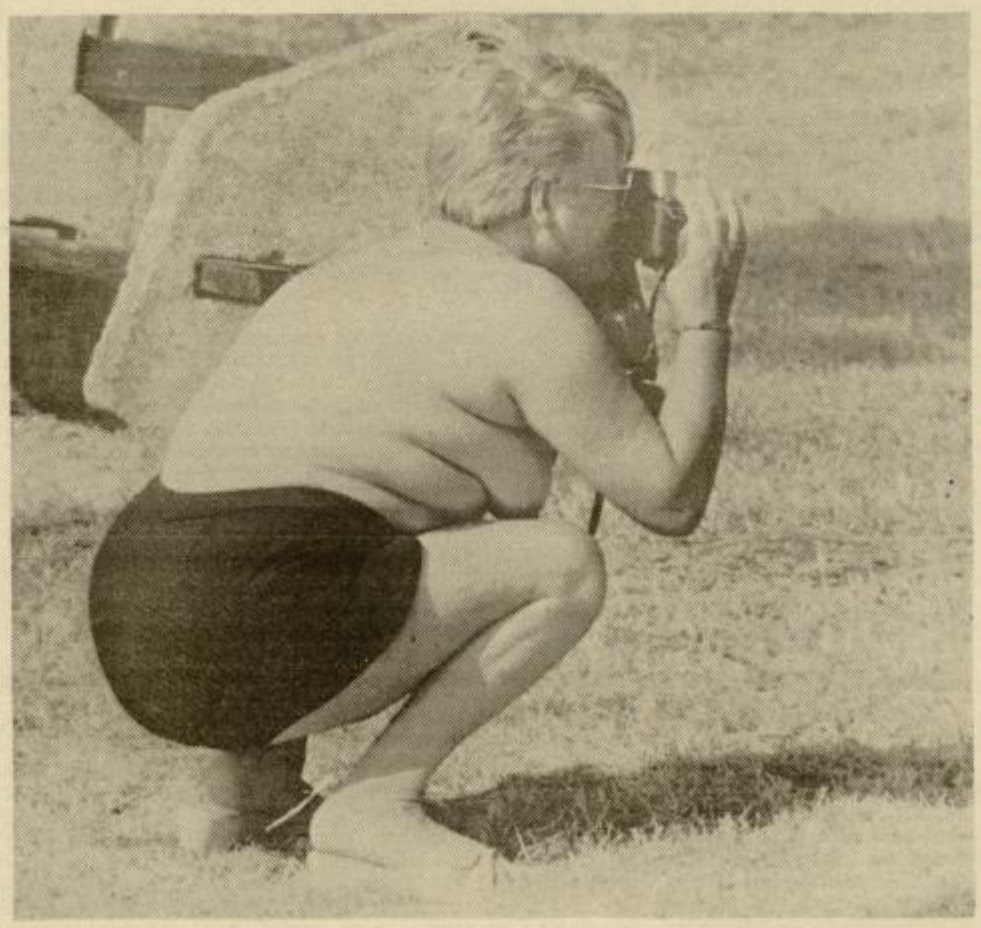

Kopja okoli Babje riti

Direktor celjskega Cestnega podjetja Andrej Kamenšek je očital liberalcem in Jožetu Zimšku, da so krivi zavlačevanju gradnje tretjega pasu preko Trojan. Mladinci, ki so jeseni zahtevali avtocesto tudi na protestnem shodu v Arji vasi, dokazujejo nasprotno. Celjski župan Anton Rojec pa v dogovoru z republiškim ministrom za ceste pripravlja naskok za avtocesto v slovenski skupščini. Kaj so si omenjeni dopisovali in kaj so sklenili pri županu objavljamo v tokratni temi Iz dveh zornih kotov na 3. strani.

Veterinarji napovedujejo štrajk

Na prvi pogled dobivajo zavodi za živinorejo in veterinarstvo velik kup denarja, potem, ko odštejejo dajatve, jim ne ostane praktično ničesar. Grozijo s prvim povojnim puntom, v celjskem zavodu imajo tudi svoj stavkovni odbor. O zahtevah veterinarjev govori mag. veterine Jože Pajtler na 8. strani Novega tednika.

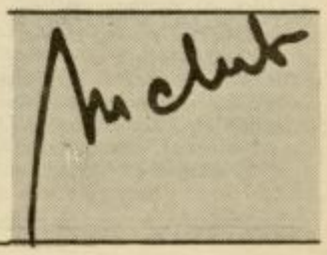

Brezposelni prenovitelji

Prejšnji teden je od svojega centralnega komiteja dobilo odpovedi delovnega razmerja tudi 6 delavcev delovne skupnosti OK ZKS–Stranke demokratične prenove v Celju, enako pa je bilo tudi po ostalih komitejih stranke v regiji. Stranka seveda s tem ni razpuščena, gre le za reorganizacijo, med katero bodo tudi zmanjšali število redno zaposlenih. Povsod bodo sedaj natančno pregledali svoje finančno stanje in ugotovili, koliko ljudi lahko redno zaposlijo. Janja Romih, izvršna sekretarka stranke v Celju meni, da bodo zmogli redno zaposliti enega funkcionarja in morda še eno administrativno delavko. Vsi ostali bodo ostali prijavljeni na zavodu za zaposlovanje, funkcionarji med njimi pa bodo seveda še naprej opravljali svoje funkcionarske zadolžitve. BP

Rdeča nit vodenja

Jernej Osole, novi direktor Uniorja, po očetovih stopinjah

Mesto direktorja v zreškem Uniorju je s 1. junijem prevzel Jernej Osole, inženir metalurgije in tako nasledil svojega očeta, Marjana Osoleta, ki bo kot svetovalec v Uniorju ostal še leto ali dve. Jernej Osole je bil doslej vodja strojegradnje, in kot pravi v svoji programski zasnovi vodenja, mu zaradi daljšega staža v Uniorju ni bilo težko ujeti zamisli razvoja podjetja.

»To naj bi bila nekakšna rdeča nit vodenja«, pravi Osole mlajši. »Svoje vodenje bom skušal temeljiti na teamskem delu, ki ga je potrebno razvijati in negovati. Truditi pa se bomo morali za znižanje stroškov v proizvodnji.«

Jernej Osole

Marjan Osole

Brez dvoma bo imel Jernej Osole v očetu dobrega svetovalca in Marjan Osole bo to tudi rad storil. »Najprej bi bilo potrebno reorganizirati podjetje«, je bila sugestija Marjana Osoleta. Kako? Novi direktor si vsak program zamišlja kot samostojno proizvodno enoto z lastnim razvojem in lastnim trženjem. »Program odkovkov za trg je danes zelo uspešen, predvsem na tujih tržiščih. Odkovke prodajamo avtomobilski industriji, ki se je v zadnjih letih v svetu močno razmahnila, v Uniorju pa ima solidnega dobavitelja. Razvoj in tehnologijo na tem področju bi usmerjali predvsem v manjše odkovke in višjo kakovost izdelkov. Kakovost bomo še naprej postavljali na prvo mesto.« »V izdelavi orodja smo tretji na svetu«, pove Marjan Osole »in renomeja, ki ga imamo, ne smemo zapraviti na nobenem področju.«

»Razvoj programa ročnega orodja vidim le v dosegu najvišjega razreda proizvajalcev ročnega orodja v svetu in preboj na neobdelana tržišča Evrope, Amerike in Afrike«, razmišlja novi direktor. Podobno tudi za program homokinetike, kjer bodo uspešni le, če bodo v bodoče avtomobilskemu trgu ponudili tudi drage elemente za dokončno vgradnjo. »Razvoj strojegradnje pa bo usmerjen v proizvodnjo avtomatskih linij, transfer linij in fleksibilnih sistemov s CNC krmiljenjem, kar uporabljamo že danes. Prav v strojegradnji imamo še veliko neizkoriščenih zmogljivosti.«

In tu je še program turizma, ki ga je po Pohorju in Zrečah zasejal oče. »Terme v Zrečah so 80 odstotno nared«, pravi Marjan Osole. »Zunanji bazen naj bi bil končan do 15. avgusta, notranji 15. julija. Te dni polagajo ploščice. Turizem smo zgradili sami, brez kreditov, in četudi so bile minule zime brez snega, zavoljo tega nimamo velikih izgub. Sploh pa lahko rečem, da smo za jugoslovanske razmere najbolje stoječa firma«, je prepričan Marjan Osole, ki je prišel v Unior pred 22 leti. Tedaj kot prisilni upravitelj. S sebi lastnim načinom vodenja je Unior dvignil v giganta z 2300 zaposlenimi in postavil na noge Zreče in Roglo. Z bogatim znanjem in izkušnjami tudi sam želi pomagati sinu. Novega direktorja so namreč v Uniorju iskali že dlje časa. »Najmanj šest let«, pravi Osole starejši. »Pa sem dobil povsod, od Mure pa do Nove Gorice, »košarico«. Potem sem se obrnil na oblast. Sugestija je prišla od zunaj, z republike.« Jernej Osole se dobro zaveda, da bo potrebno veliko truda za »rdečo nit vodenja«. »Mislim, da ga tudi v bodoče lahko obvladamo. Prav zato želim sodelovati z zdajšnjimi vodilnimi delavci ter strokovnjaki.«

Rezultate dela in vodenja bo pokazal čas. Oče in sin sta si na las podobna. Upati je, da tudi po izreku o jablani in jabolku.

MATEJA PODJED

Staro-nova celjska vlada

Celjska skupščina sprejela predlog mandatarja

V petek je drugič zasedala celjska skupščina in nenavadno hitro in z le manjšimi zapleti izvolila občinski izvršni svet. V njem je ostala polovica dosedanjih članov.

Ker so delegati s 44 glasovi za, 7 proti in 14 neveljavnimi potrdili predlog mandatarja, je tako predsednik izvršnega sveta **Mirko Krajnc. Bojan Kolenc** je bil izvoljen z podpredsednika sveta in predsednika komiteja za družbenoekonomski razvoj, **Irena Ferlež** prav tako za podpredsednico in predsednico občinskega komiteja za družbene dejavnosti. Kolenc je bil dosedaj vodja finančne službe na bivši stanovanjski skupnosti, Ferleževa pa zaposlena na celjski Gimnaziji. Stari-novi člani izvršnega sveta so postali **Jure Sadar** (komite za urejanje prostora in varstvo okolja), **Miro Terbovc** (sekretariat za ljudsko obrambo), **Niko Pirtošek** (sekretariat za notranje zadeve) in **Žarko Mrovlje** (finance in investicije). Novi profesionalni član celjskega izvršnega sveta je še **Silvester Drevenšek,** ki bo zadolžen za krajevne skupnosti in kadrovsko politiko. Celjski izvršni svet je dobil tudi dva neprofesionalna člana. **Franc Štuklek** bo zadolžen za drobno gospodarstvo, **Peter Vrisk** pa za kmetijstvo.

Neuradno smo izvedeli, da bi predlog Mirka Krajnca dobil še več glasov, če ne bi nekateri delegati skupščine bili proti izvolitvi enega ali dveh imen iz predloga. Celjska skupščina je v petek imela tudi nov svet za ljudsko obrambo, katerega predsednik je po funkciji postal predsednik skupščine, Anton Rojec.

BRANE PIANO

Pomoč podjetno mislečim

V Inštitutu za raziskave in razvojno inženirstvo celjskega Razvojnega centra so pripravili zanimivo novost, brezplačno svetovanje za podjetništvo in drobno gospodarstvo. Gre predvsem za ustrezno strokovno pomoč pri ustanavljanju malih podjetij vseh organizacijskih in lastninskih oblik. Zadevo je finančno podprla tudi občina.

Pomagali bodo razreševati vsa odprta vprašanja v zvezi z izdelavo ustanoviteljskih aktov, strokovno zahtevnejše primere pa so pripravljeni tudi materialno podpreti. Hkrati lahko v novih podjetniških organizacijskih oblikah nudijo tudi svoje družabništvo.

Svetovanje je prilagojeno vsem ravnem strokovne zahtevnosti in vključuje ustrezno strokovno pomoč pri izdelavi poslovnih načrtov, nudijo pa tudi testiranje podjetniških sposobnosti. Potencialnim podjetnikom bodo namreč v Razvojnem centru pomagali odgovoriti na vprašanje, ali so sploh sposobni biti podjetniki.

Omeniti velja tudi podporo pri izdelavi seminarskih in diplomskih del s področja drobnega gospodarstva in podjetništva. Svetovanje vodi magister Vlado Bukvič s sodelavci, stroške pa pokriva občina Celje s sredstvi iz naslova letnega občinskega raziskovalnega programa. To je tudi prvi primer, da se na ta način občina neposredno vključuje v načrtno pospeševanje razvoja podjetništva. Svetovanje organizirajo v Razvojnem centru vsako sredo med 9. in 13. uro.

R. PANTELIČ

Tudi sodniki imajo težave

Položaj sodnika in sodstva je bila osrednja tema letošnjega srečanja sodnikov slovenskega sodniškega društva. V Rogaški Slatini se jih je zbralo 329, ki so jih zanimale primerjave s sosednjimi državami. Zanimal pa jih je tudi nastop novega ministra za pravosodje dr. Rajka Pirnata, ki je sodnikom zaradi govoric o čistkah med sodniki zagotovil, da zamenjav ne bo.

Po predstavitvi razmer v Sloveniji in v sosednjih Avstriji, Italiji in Madžarski, so med razpravo ugotovili podobnost slovenskih razmer z madžarskimi. Namen okrogle mize o položaju sodnika in sodstva je bil zbiranje stališč za novo sodno zakonodajo v Sloveniji. Zato so zahtevali tudi spremembe v novi ustavi, veliko pozornosti pa so namenili neodvisnosti sodnikov in sodstva. Napredek je naš novoustanovljeni sodni svet, ki rešuje sodniška kadrovska vprašanja, so menili. Zanimala so jih tudi vprašanja trajanja službe, varnosti, plač in včlanjevanja v stranke.

Minister za pravosodje, ki se je udeležil začetka srečanja, se je zavzel za razmejitev zakonodajne, sodne in izvršilne oblasti ter predstavil tudi lastne zamisli o doseganju vladavine prava. Glede povišanja sodniških plač pa je povedal, da je v proračunu premalo denarja.

BJ

Vlada da, cesta ne

V četrtek je bilo v Slovenskih Konjicah drugo zasedanje zborov Skupščine občine Slovenske Konjice, ki je teklo brez zapletov tudi, ko so obravnavali in sprejeli predlog liste članov Izvršnega sveta. Ta je zdaj 11-članski (imena smo objavili v prejšnji številki).

Na seji pa se niso ogreli za predlog Mariborčanov, ki se zavzemajo za Phyrnsko cesto, oziroma traso, po kateri bi bilo mogoče v Zagreb skozi Rogaško. Predlog so na seji obravnavali zgolj kot informacijo in večina, zlasti kmetov in drugih prizadetih, je menila, da bi nova cesta, če bi bila usmerjena do Slovenskih Konjic, uničila preveč plodnih in melioriranih polj, bistvenega problema – Trojan – pa ne bi rešila.

MP

Kabli lezejo

Kljub nekaterim zapletom gradnja kabelsko razdelilnega sistema v občini Celje počasi napreduje. Dosedaj so občani za priključke vplačali že za okoli 125 tisoč zahodnonemških mark dinarjev, pogodb pa je sklenjenih za dinarsko protivrednost okoli 200 tisoč mark. V občini, največ v krajevni skupnosti Nova vas, je zmontiranih že okoli 190 priključkov v stanovanjih. Izvajalci in organizatorji gradnje kabelsko razdelilnega sistema v občini pravijo, da bo sistem pričel delovati še prej, če bodo v kratkem dobili še več prijav.

BP

Informatika za odločanje

V Celju prihaja nova pomoč gospodarstvenikom

Ameriški in slovenski strokovnjaki so razvili nekaj sistemov, ki so jim dali skupen naziv ekspertni sistemi za podporo odločanju, ki v svetu že nekaj časa služijo računalniški podpori odločanju tudi tam, kjer dosedaj zaradi nepopolnih podatkov informacijska pomoč vodilnim, strokovnjakom in menežerjem ni bila mogoča. Prihodnji teden jo bodo predstavili tudi v Celju.

Gre za predstavitev sistema za avtomatsko učenje Assistent in sistema za pomoč pri odločanju Dex, ki so ju razvili na Inštitutu Jožef Štefan in Fakulteti za elektrotehniko in računalništvo, ter za sistem za uporabniško programiranje VP Expert. Gre za z znanjem nabite računalniške programe, ki rešujejo probleme, za katere potrebujemo človeško znanje; postavljajo vprašanja, utemeljujejo rezultate in pojasnjujejo svoje sklepanje. Tako je bil Assistent dosedaj naprimer že uspešno uporabljen za izgradnjo baze znanja za medicinske ekspertne sisteme in za kontrolo industrijskih procesov v Železarni Jesenice, Dex pa za ocenjevanje in vrednotenje tehnologij, na kadrovskem področju za izbiro strokovnjakov, ocenjevanje njihovega dela, svetovanje otrokom za izbiro športa, ocenjevanje poslovnih partnerjev, delovanje podjeta, vrednotenje projektov in podobno.

Praktično uporabo sistemov bodo 15. junija v zavarovalnici Triglav predstavili mag. Bojan Cestnik, mag. Marko Bohanec in dr. Dušan Lesjak.

BRANE PIANO

TRAČ nice !

Franci Rovere, ge[illegible] med celjskimi kadri, si [illegible] Razvojnem centru izm[illegible] šlja takšne genocid[illegible] inovacije, da nas je o te[illegible] sram poročati. Na kon[illegible] seveda spet ničesar ne [illegible] kriv Tone Zimšek.

Dare Popovič, povso[illegible] uporabni celjski kom[illegible] nalec, nam je sporoč[illegible] da je občinski preno[illegible] telj Željko Cigler hot[illegible] z avtom peljati čez nj[illegible] govo komaj zaceljen[illegible] nogo. Cigler je nanj tu[illegible] vpil in trobil, ko mu D[illegible] re ni več dovolil parkir[illegible] ti na bivšem službene[illegible] parkirišču rdeče hi[illegible] Prenoviteljem preno[illegible] težko pada na dušo.

Silvester Drevenše[illegible] novi občinski svetnik [illegible] kadrovska vprašanja [illegible] krajevne skupno[illegible] (kakšno delo se pod to [illegible] fro skriva še ni znano) [illegible] tajniku KS Pod grado[illegible] že svetoval, naj si poiš[illegible] novo službo. Ta čas Silv[illegible] ster na občini prešteva z[illegible] poslene. Malo matemati[illegible] nega treninga mu ne b[illegible] škodilo.

Sevniški mandatar [illegible] je mudil pri laškem kol[illegible] gu, Romanu Matku. Pr[illegible] šel ga je pobarat za n[illegible] cept, kako se sestavi [illegible] vršni svet.

Borut Alujevič, libera[illegible] ni dramski igralec in ra[illegible] natelj, na zasedanju cel[illegible] ske skupščine: »Morali [illegible] bomo naučiti misli[illegible] s svojo glavo.« Da, dod[illegible] jamo, predvsem misliti.

Marjan Osole ob po[illegible] daji poslov svojemu si[illegible] v Uniorju prvič ni b[illegible] aroganten do novin[illegible] jev. Povsem seveda [illegible] mogel iz svoje kol[illegible] Damjani Stamejčič je z[illegible] brusil: »Kaj me gled[illegible] pojdi raje delat!«

Sporočilo bralcem, [illegible] dešifrirajo avtorje tra[illegible] nic: ni važno, kdo jih piš[illegible] glavno, da jih vi počnete.

KOMENTIRAMO

Zajanje, protanje

Bogsigavedi, kakšni motivi vodijo strokovno in politično pristojne v Celju k vzajemnemu odrekanju pristojnosti za zahtevanje avtoceste. K sreči si lahko vsaj spodrsljaj novega celjskega župana, ki na pogovore z ministrom za ceste ni povabil novinarjev, razlagamo z začetno prezasedenostjo iz katere seveda ne sme nastati slaba navada.

Ob tem, ko direktor celjskega Cestnega podjetja očita liberalcu Jožetu Zimšku neformalnost in v isti sapi hvali svojega strokovnjaka in krščanskega demokrata Franca Kovačiča, se lahko le naveličano vprašamo: ali ni vseeno, kdo se zavzema za že zdavnaj dogovorjene interese Celjanov in regijcev? Ta film smo namreč že videli. V zadnjem desetletju cestarji in regijski delegati ne v cestni ne v republiški skupščini niso dosegli dokončne odločitve Slovenije o gradnji avtoceste. Priznati jim je treba le, da so z neprijetnimi vprašanji jezili vlade, ministre in skupnost za ceste.

Ob nepotrebnem dop[illegible] vanju pa bi vsaj celjski [illegible] starji lahko opozorili na [illegible] kaj stvari, ki jih prav do[illegible] poznajo. Tretji pas preko [illegible] be bi po veljavnih dokum[illegible] tih republike moral biti [illegible] zgrajen, projekt avtoceste [illegible] zdavnaj sprejet, celo zem[illegible] ča za novo traso bi se že [illegible] rala odkupovati. Ali gre [illegible] vsej papirnati vojni res le[illegible] prestiž med cestarjem-[illegible] slancem-krščanskim de[illegible] kratom Kovačičem na en[illegible] liberalcem-poslancem-ce[illegible] skim projektantom Ž[illegible] škom na drugi strani? [illegible] prestiž, ki bo posredno [illegible] starjem prinašal kruh in o[illegible] ga, ki bo potrdil, da so im[illegible] liberalci zadnje leto pov[illegible] prav? Komur je takšno [illegible] kazovanje potrebno, naj [illegible] ga kar gre.

Vse skupaj je namreč d[illegible] gotnega pomena, če bo[illegible] zaključki pogovora župa[illegible] z ministrom za ceste pos[illegible] tudi obveza za delegate v [illegible] publiški skupščini, ki naj [illegible] že v sredo uzakonila nujn[illegible] avtoceste med Celjem [illegible] Ljubljano.

BRANE PIA[illegible]

IZ DVEH ZORNIH KOTOV

Kopja okoli Babje riti

Se bomo v regiji spet sprli zaradi avtoceste?

PROTI

Celje, 15. maj. Direktor Cestnega podjetja Celje poje regijskim izvršnim svetom, nekaterim strankam in celjski Ljubljanski banki (!) dopis:

»Ne želimo vas takoj v začetku mandata nadlegovati s podrobnostmi okrog dosedanjih aktivnosti naše in ostalih regij severovzhodne Slovenije v zvezi z izgradnjo podobne cestne povezave na relaciji Murska Sobota – Koper, kjer pač le-ta še manjka. Akcije so bile v zadnjih dveh letih dovolj intenzivne in jih je bilo možno spremljati tudi po sredstvih obveščanja. Zlasti pa temeljit, zato pa ne posebej učinkovit, je bil posvet o cestni problematiki 7. 2. 90 v Celju, ki so se ga udeležili poleg predstavnikov DPO in strokovnih služb iz naše regije tudi predstavniki Republiškega komiteja za promet in zveze ter Republiške uprave za ceste, prav tako pa predstavniki Pomurja, Maribora in Koroške regije. Sklepi iz zabeležke tega sestanka se le deloma realizirajo, verjetno ne nazadnje zaradi velikih kadrovskih sprememb na vseh nivojih v zvezi z volitvami, predvsem pa zaradi aktivnosti Jožeta Zimška, ki vztraja na izkazovanju neumnosti rekonstrukcije magistralne ceste na odseku Baba v dolžini 400m, za kar smo se na navedenem posvetu sporazumeli in ki v nobenem pogledu ne spreminja ali zadržuje ostale sprejete naloge v zvezi z izgradnjo AC Celje – Ljubljana.

Glede na to, da smo kot strokovna služba in vzdrževalci cest na območju regije zadolženi med ostalimi tudi za odvijanje aktivnosti, opisanih v prejšnjem odstavku, želimo tudi vnaprej sodelovati pri dejavnosti za čimprejšnjo in čimboljšo realizacijo zadanih nalog. Donedavna je koordinacijo aktivnosti izvajal Svet občin celjskega območja, ki pa je s svojim delom več ali manj prenehal. Trenutno se s problematiko samoiniciativno ukvarja neformalna skupina in to z občasnimi polemičnimi članki v časopisih ter z nekaj obiski na Republiški upravi za ceste. Stališča te skupine do omenjene problematike niso doslej nikjer verificirana, zato gre v glavnem za bolj ali manj argumentirano prepričevanje, ki se lahko vleče v nedogled, s tem pa se onemogočajo in oddaljujejo nekatere akcije, ki bi jih bilo umestno čimprej realizirati. Pri tem imamo v mislih zlasti že oddana dela pri preseku Baba, ki jih utegne naročnik zaustaviti ob nadaljnjem izpostavljanju problemov s strani nekompetentnih skupin. O posledicah ne želimo razglabljati, opozoriti hočemo le na dejstvo, da za nekaj let s tem odpišemo vse nadaljnje akcije v zvezi z izboljšanjem stanja na magistralni cesti.

Izgradnja avtoceste Arja vas–Ljubljana v kateremkoli potezu, zlasti pa še na relaciji Ločica–Blagovica, se bo zelo oddaljila, stanje preko Trojan (Baba) pa bo ostalo nespremenjeno še lep čas. Pri tem pomanjkanju denarja zaradi nasprotovanja rekonstrukcije Babe lahko samo lajša finančne težave na Republiški upravi za ceste.

Predlagamo, da naslovniki prevzamete pobudo, da skupno, še zlasti z gospodarsko-političnega aspekta čimprej dogovorimo naša stališča in jih šele nato preko strokovnih služb in kasneje poslancev parlamenta kot dokončna iznesemo na ustreznih ravneh. S tem bomo omogočili realizacijo sklepa iz razgovora 7. 2. 90, ki je zagotavljal takojšnjo realizacijo preseka Baba in aktivnosti z izgradnjo avtoceste po dogovorjeni dinamiki. Sklenjeno je tudi bilo, da se avtocesta na nespornih odsekih čimprej prične graditi.

Cestno podjetje Celje je bilo v regiji imenovano za nosilca razvoja cestne infrastrukture, zato se s svojimi strokovnimi kapacitetami, zlasti pa s teamom, ki ga vodi Kovačič Franc, dipl. ing. gradb. in projektant z dolgoletnimi izkušnjami, želi aktivno vključiti v organizirano dogajanje pri razreševanju te problematike. Pričakujemo, da nas o naslednjih akcijah in pobudah obveščate in vključujete.

ANDREJ KAMENŠEK

ZA

Celje, 24. maj. Predsednik ZSMS–Liberalne stranke Celje odgovori:

V dopisu, ki smo ga prejeli od Cestnega podjetja Celje, je posredno (z omenjanjem imena našega predstavnika Jožeta Zimška) kritizirano delovanje ZSMS-Liberalne stranke glede navedenega problema. O prepričevanju prepričanih je odveč izgubljati besede, zato naj mi bo dovoljeno pojasniti dva z očitno podcenjevalno konotacijo opremljena elementa teksta.

Neformalnost: dogovor o konstituiranju strokovne ekipe za preverbo vseh obstoječih projektov AC Celje–Ljubljana je bil dosežen na uradnem sestanku pri predsedniku skupščine Republike Slovenije Miranu Potrču in predsedniku Izvršnega sveta skupščine RS Dušanu Šinigoju – še v času njunega mandata. Če me spomin ne vara, sta bila to takrat najvišja predstavnika oblasti na Slovenskem.

Nekompetentnost: o strokovnih zadevah naj razpravljajo in odločajo le strokovnjaki. Zato smo se odločili, da s strani ZSMS-Liberalne stranke v ekipo poleg dipl. ing. Jožeta Zimška pritegnemo še vsaj dve imeni, ki na tem področju nekaj pomenita. Trdno smo prepričani, da sta dr. Martin Lipičnik s Tehniške fakultete v Mariboru in mag. Alojz Juvanc s FAGG Ljubljana zadostni avtoriteti. Očitanje strokovne neprimernosti takšnima strokovnjakoma ni vredno komentarja.

Svojevrsten paradoks je tudi trditev, da se dela pri rekonstrukciji magistralne ceste na odseku Baba v dolžini 1400 metrov realizirajo le delno »predvsem zaradi aktivnosti Jožeta Zimška«. Dela splošnega pomena, ki jih lahko zavre občinski funkcionar (kar Jože Zimšek kot direktor Zavoda za planiranje in izgradnjo Skupščine občine Celje nedvomno je) niso kaj prida vredna. Po drugi strani pa nas »odkritje« o Zimškovem odločilnem vplivu na pomembne dogodke neizmerno veseli, saj ni mala stvar imeti v lastnih vrstah tako pomembnega človeka.

ROBERT POLNAR

ZA

Celje, 24. maj. Anton Rojec, predsednik skupščine Celja, skliče pogovor o avtocesti. Med drugimi sodelujejo tudi novi slovenski minister za ceste Marjan Krajnc, pa tudi Franc Kovačič in Jože Zimšek. Sprejmemo nekaj zaključkov:

»... Izgradnja avtoceste preko Trojan se opredeli kot prednostna investicija z rokom izgradnje 5 let.

Pripravijo se vse potrebne aktivnosti za realizacijo omenjenega projekta, pri izvedbi katerih sodelujejo poleg Republiške uprave za ceste tudi pristojne projektantske in izvajalske kapacitete ter druge strokovne institucije iz Celja in Maribora.

Preveriti je treba vse možne variante trase ceste in izbrati optimalno varianto.

Sanacija cestnega odseka Babe, to je izgradnja tretjega pasu, naj ne vpliva na končni projekt ceste.

Občina Domžale podpira gradnjo ceste preko Trojan, zagovarja pa optimalno varianto ...«

Na poti v eno Slovenijo

Odkar so po naši deželi začeli jurišati zeleni v najrazličnejših odtenkih, ima človek vtis, da živimo pravzaprav v treh različnih Slovenijah. Če človek posluša naravovarstvenike, se mu zazdi, da je Slovenija le še eno samo smetišče, polno smoga in radiacije in zasvinjane vode. Uradna politika, znanost in vodilni gospodarstveniki živé očitno v neki drugi deželi, saj zanje ekološka ogroženost naših pokrajin še zdaleč ni tako huda, kot vpijejo zeleni. In nekje vmes med tema dvema svetovoma živi ljudstvo, ki se sicer brezskrbno pase po zelenem regratu, trosi po gozdovih plastiko in avtomobilske karoserije, zasipava njive z umetnimi gnojili, poskoči pa, če se iz Cinkarne preveč pokadi.

Ne vem, komu se je posvetilo, da smo pravzaprav vsi v istem zosu, iz katerega ne bomo mogli izplavati, če bomo kar naprej tunkali drug drugega. Navsezadnje dihamo isti zrak, pijemo isto vodo in jemo isto zelenjavo pa če smo zeleni, rdeči ali vijolični z roza pikami. In večina ima tudi otroke z isto, negotovo prihodnostjo, ki jim bo ostal zgolj takšen svet, kakršnega jim bomo zapustili. Čas je torej, da se nehamo prepirati, kdo ima bolj prav, namesto tega pa skupaj poiščemo razumne rešitve, kajti čez noč gotovo ni mogoče rešiti vsega, kar se je nabralo v desetletjih naše ekološke neosveščenosti.

Fino bi bilo, če je sodelovanje enega najbolj problematičnih onesnaževalcev, celjskega Ema in celjskega Društva za varstvo okolja, prvo znamenje na takšni poti v bolj zeleno prihodnost.

NADA KUMER

Kljub fritam čist zrak

Trije predstavniki celjskega Društva za varstvo okolja so si v Troisdorfu pri Kölnu ogledali čistilno napravo v tovarni frit Lühr. Ekskurzijo jim je omogočil celjski Ema, ki je nabavil enako čistilno napravo.

Celjski naravovarstveniki so se prepričali o učinkovitosti takšne naprave, saj so se seznanili tudi s tamkajšnjimi uradnimi meritvami onesnaženosti zraka. Po letu 82, ko so v tovarni Lühr namestili čistilno napravo, so uspeli zrak v Troisdorfu povsem očistiti, čeprav je proizvodnja takorekoč sredi mesta. Ogledali so si tudi obdelavo odpadkov proizvodnje. V Lühru jih zapečejo v nekakšno stekleno maso, ki je neškodljiv odpadek. V Emu nameravajo večino odpadkov vrniti v proizvodnjo, kar je po mnenju društva še boljša rešitev, pod pogojem, da ne bodo talili frit z vsebnostjo svinca.

Zaradi čistilne naprave se je proizvodnja frit v Lühru podražila za dvajset odstotkov.

Člani društva so se med obiskom v Zvezni republiki Nemčiji zanimali tudi za nekatere druge ekološke rešitve. Ugotovili so, da učinkovito varstvo narave zagotavljajo predvsem z visokimi cenami. Tako na primer stane kubik industrijske vode 5,7 nemške marke, za deponiranje tone odpadkov pa mora tovarna brez stroškov prevoza odšteti 350 mark.

NADA KUMER

Žalec dobi poslovno-stanovanjski objekt

Med aytobusno postajo in Namo v Žalcu so delavci Gradisa že začeli urejati gradbišče za stanovanjsko-poslovni objekt graditi pa ga bodo pričeli sredi junija.

Po projektu Jožeta Kopitarja iz Razvojnega centra bodo na prehodu iz starega v novi del mesta združili poslovni in stanovanjski objekt. Vhodi bodo povsem ločeni, poslovni del bo zavzemal okrog 2500 kvadratnih metrov, stanovanjski pa 1500 kvadratnih metrov. Ob glavni ulici bo našla svoje mesto Ljubljanska banka, poleg tega bodo v poslovnem delu še zavarovalnica, pošta, dva bistroja, optika, zlatarstvo, prodajalna čevljev in vrsta drugih prodajaln. Poslovni prostori so povsem razprodani. V novem objektu bo na voljo tudi okrog 30 stanovanj, vseh pri Gradisu še niso razprodali, cena kvadratnega metra pa bo znana konec meseca. Poleg objekta bodo uredili tudi parkirne prostore. Zaradi gradnje tega objekta bodo v Žalcu morali porušiti tri stanovanjske hiše. Problem stanovalcev bodo rešili z nadomestnimi gradnjami, in sicer bodo dve hiši zgradili v Žalcu, eno pa v Vrbju. IB

SVET MED TEDNOM

Piše Darijan Košir

Zgodovina se piše – doma

Če bi voditelja obeh velesil, Združenih držav Amerike in Zveze sovjetskih socialističnih republik, še pred tremi leti podpisala toliko sporazumov s tako daljnosežnimi posledicami kot na tokratnem srečanju v Washingtonu, bi bilo svetovno časopisje polno vzdevkov o »zgodovinskosti« srečanja in podobnih atributov, ki jih v začetku razoroževalne tekme še niso mogli objaviti. Danes je proces razoroževanja s podpisom sporazuma o 30-odstotnem skrčenju strateškega jedrskega orožja, o prepovedi jedrskih poskusov, o postopnem uničenju kemičnega orožja in postopnem zmanjševanju obsega klasične oborožitve v Evropi že dosegel pravi razmah in morda je zato navdušenje po washingtonskem vrhu toliko manjše. Pravi vzrok manjšega navdušenja, kot bi ga smeli pričakovati zaradi teh zgodovinskih sporazumov, pa leži v tem, da sta voditelja velesil uspešno odtranjevala predvsem ovire, ki jih je povzročila hladna vojna, medtem ko sta bila manj prepričljiva pri odstranjevanju zaprek, ki jih je prinesel konec hladne vojne: gre predvsem za usodo bodoče Sovjetske zveze, bodoče združene Nemčije in Evrope nasploh po padcu komunističnih režimov.

Nedvomno sta voditelja velesil še vedno najpomembnejša politika na planetu; v to ni dvoma. Ti dve državi imata v svojih rokah 90 odstotkov vsega jedrskega potenciala in zato je zmanjševanje le-tega obenem tudi zmanjševanje nevarnosti svetovne katastrofe. Lahko rečemo torej, da imata Bush in Gorbačov (oziroma njuna naslednika) še vedno v rokah sprožilce, ki lahko uničijo ves svet. S tega vidika je njuno delovanje na področju razoroževanja in krepitvi varnosti v svetu še vedno prvotnega pomena in poglavitno obenem. Toda v zadnjem času je Evropa – pa tudi ZDA – nekako pozabila na to neprijetno in kruto dejstvo. Stara celina, ki je bila še do lani povsem pod nadzorom Sovjetske zveze na eni (komunistični) strani in pod vplivom ZDA na drugi strani (Zahodna Evropa oziroma NATO), se je s padcem komunističnih režimov na Vzhodu in s pospešeno integracijo dvanajsterice Evropske skupnosti nekako emancipirala od teh spon, ki so večji del popustile, in se posvetila predvsem lastnim, notranjim problemom bodoče ureditve, medtem ko je odnose ZDA-SZ postavila v drugi plan. Zato tudi ni bilo takšnega navdušenja nad izidi vrha v Washingtonu, saj ima Evropa trenutno predvsem polno lastnih težav; toda ne bi bilo dobro, če bi povsem pozabila na še vedno veljavno razmerje moči v svetu, kjer prevladujeta zlasti obe velesili. Ob morabitnih zapletih v svetu v bodoče bi lahko bilo tovrstno »strezanje« zelo boleče.

Ob tem pa ne smemo pozabiti, da svet več ne gleda »enotno« na sovjetskega voditelja Gorbačova. Ta je resda še vedno doživljal prave ovacije ob prihodu v Kanado in ZDA, toda priokus grenkobe ob njegovih nasmeških na tujem, medtem ko se mu doma vse podira, še naprej ostaja in zato je tudi pogled na Gorbačova danes drugačen kot še pred letom dni, ko polovice današnjih sovjetskih problemov ni bilo mogoče niti slutiti. Eden izmed problemov, ki je bil tudi na dnevnem redu vrha v Washingtonu, je proces razkrajanja sovjetskega imperija, pri čemer trenutno najbolj izstopa problem Litve in pribaltskih republik. Bush sicer ne ve, kaj pametnega naj bi svetoval Gorbačovu glede tega vprašanja, zdi pa se, da tudi Gorbačovu samemu stvari niso več čisto jasne. Zato pa se je med poletom Gorbačova proti Kanadi zgodilo nekaj, kar lahko usodo Sovjetske zveze v bodoče obrne v drugo smer: na zasedanju vrhovnega sovjeta največje sovjetske republike, Ruske federacije, so za predsednika tega sovjeta in s tem tudi za nominalnega šefa republike, ki je daleč najpomembnejša v ZSSR, izvolili Borisa Nikolajeviča Jelcina, človeka, ki ima danes najbrž edini vsaj približno predstavo, na kakšen način urediti odnose med sovjetskimi republikami in ostale notrajesovjetske probleme na čelu z gospodarstvom. Neprijetno pri vsem skupaj je, da ti pogledi v dobršni meri odstopajo od pogledov predsednika ZSSR Mihaila Gorbačova, katerega perestrojka je prišla do objektivnih meja, preko katerih ni več sposobna priti.

V času katastrofalnega gospodarskega položaja v državi in razpadajoče federacije je namreč program ukrepov vlade izpod peresa premiera Nikolaja Rižkova (za njim pa stoji tudi predsednik Gorbačov) le metanje peska v oči. Sovjetska zveza danes potrebuje radikalen program obnove gospodarstva, česar pa Rižkov v svojem referatu ni ponudil. Jelcin je že večkrat grozil, da bo letos prišlo do revolucije, če se nekaj ne spremeni; prvi znak upora je tudi zavrnitev sprejema paketa ukrepov. V tem uporu je videti tudi vlogo Borisa Jelcina: vrhovni sovjet ZSSR, ki je zavrnil ta paket, je resda večnacionalno sestavljen, toda končni izračun pokaže, da je med 2250 delegati vendarle skoraj polovica delegatov ruske narodnosti oziroma prihajajočih iz zvezne republike, katere predsednik je postal Jelcin. Druga boleča točka Grobačovove perestrojke, ki je zadela ob svoje objektivne meje, pa je nacionalno vprašanje. Potem ko se je dodobra spuntal Pribaltik, ko grozi Moldavija in ko se v Gruziji pripravljajo na dokončno odcepitev, je taktika izčrpavanja nasprotnika, ki jo je doslej bolj ali manj uspešno izvajal Mihail Sergejevič Gorbačov, več kot neustrezna in vodi v splošno državljansko vojno. Jelcin je Gorbačovu že pokazal, kako se streže tem rečem in je napovedal sklenitev medrepubliških pogodb o sodelovanju med Rusko federacijo in Litvo, kar bo najbrž obrazec nove medrepubliške konfederativne pogodbe znotraj ZSSR, pa če bo to Gorbačovu, vnetemu federalistu, všeč ali ne; stvari so namreč že krenile po svoji poti, neodvisno od želja in nasmeškov nekaterih.

Ekonomika ne sme poznati imen

Pogovor z direktorjem Celjskih mesnin Vladom Jurančičem

Vam je kdaj prišla na misel primerjava med otroškim vrtcem in Celjskimi mesninami? Priznam, meni nikoli. Prvi mož Celjskih mesnin pa ima zanimivo primerjavo. Po njegovem je najboljše, če je otrok pri materi. Ker to v večini primerov ni mogoče, je zanj najboljši otroški vrtec. Podobno je s klobasami. Najboljše so narejene doma. Kdor pa tega opravila ni vešč, je zanj najboljša klobasa iz mesarskega obrata.

Vlado Jurančič ne govori rad o mesni industriji. Veliko raje uporablja ime velika obrt. Predvsem zato, ker je cilj 400-članskega kolektiva kvaliteta, ne pa industrijska proizvodnja na tekočem traku. Temu je bila posvečena tudi finančno-komercialna in tehnološka sanacija v zadnjih letih.

V. Jurančič: »Pred osmimi, devetimi leti smo ugotavljali, da nekateri izdelki niso pokrivali niti materialnih stroškov. Takšne izdelke smo izločili iz proizvodnje, danes nam je bistveni cilj in kriterij dobra kvaliteta. Letna proizvodnja se giblje okrog 3300 ton, sem pa sodijo trajni in poltrajni izdelki ter barjeni in kuhani izdelki.«

»Uporabljate v predelavi domače ali uvoženo meso?«

V. Jurančič: »Surovino nabavljamo v glavnem na domačem tržišču, kjer pa je ponudba vsako leto manjša. Zato smo prisiljeni iskati meso tudi na tujih tržiščih. Letos smo uvozili okrog 400 ton svinjskega mesa, največ svinjskega stegna. Izvira iz skandinavskih dežel, kjer so zagotovljeni dobri sanitarno-higienski pogoji, ti partnerji se tudi dosledno držijo dogovorjenih pogojev.«

»Torej se ne strinjate z mnenjem v javnosti, da uvažamo manj kvalitetno meso in slabo kvaliteto ponujamo potrošnikom?«

V. Jurančič: »S tem se ne strinjam. Naša proizvodnja je na kvalitetnem nivoju in cenenih surovin si enostavno ne moremo privoščiti. Zahodna Evropa ima visoke cene in super kvaliteto. Za našo organizacijo in ponudbo bi dejal, da sodita v drugi kvalitetni razred, manjka nam pedantnost, kakršno pozna razviti svet, je pa naša ponudba še vedno nad povprečjem.«

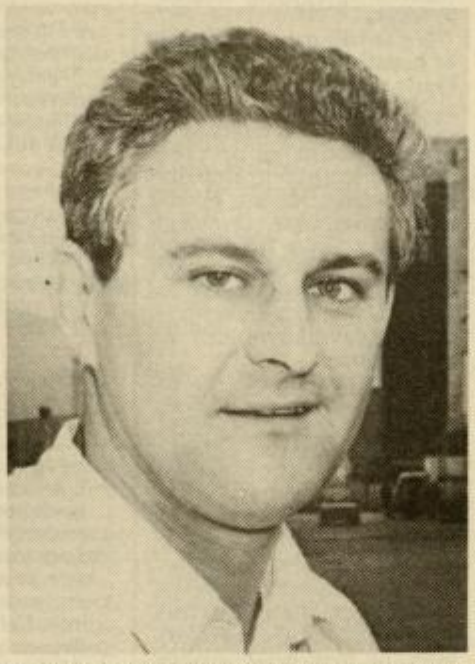

»Kaj pa uvoz mesa iz vzhodnoevropskih držav?«

V. Jurančič: »Iz teh dežel uvažamo v glavnem živa goveda, kupujemo bike, njihova teža je maksimalno do 550 kg in so stari okrog 24 mesecev.«

»Ravno na ta uvoz je bilo izrečene precej kritike v javnosti. Živina ostaja zaradi dolgotrajnih transportov in urejanja formalnosti brez vode in hrane po štiri, pet dni. Ste za to odgovorni tudi delavci Celjskih mesnin?«

V. Jurančič: »To vprašanje je povsem strokovno. V odločbi zveznega komiteja za kmetijstvo, gozdarstvo in prehrano so določila o ravnanju z živino in tisti, ki sodelujejo v tej verigi, morajo določila izpolnjevati.«

»Se določila nanašajo tudi na vašo hišo?«

V. Jurančič: »Mi prevzamemo svoj del obveznosti takrat, ko pride živina do naše vratarnice.«

»Po nekaterih podatkih smo v Jugoslaviji lani uvozili 143 tisoč ton mesa, za kar je bilo treba odšteti 260 milijonov dolarjev. To je menda 54 odstotkov več kot leto poprej. Se kot direktor v tej panogi ne bojite, da bo uvoz mesa spravil povsem na kolena domačo živinorejo?«

V. Jurančič: »S tem se ne strinjam, ker so bila domači živinoreji dana ogromna materialna sredstva, da bi se živina lahko vzrejala po ekonomskih kriterijih. Ta materialna sredstva pa niso dosegla svojega cilja.

»Lahko to podrobneje razložite?«

V. Jurančič: Aglomeracije, ki jih ima posamezen rejec, so po moje premajhne, da bi lahko konkuriral svetovni produktivnosti pri vzreji živine.«

»Razen z uvozom mesa in živali se ukvarjate tudi z izvozom. Kam izvažate in kakšne cene dosegate na teh tržiščih?«

V. Jurančič: »Trenutno izvažamo zadnje četrti v Italijo, zadnji večji izvoz je bil posel s Sovjetsko zvezo, kamor smo prodajali čajne salame. Cene, ki jih dosegamo, so različne. Najboljše za nas so cene v Italiji, vendar italijanski kupci zahtevajo takšno kvaliteto mesa, ki destimulira rejo. Italijanski kupci namreč zahtevajo meso telic, starih največ 18 mesecev. Sicer pa na italijanskem tržišču dosegamo pozitivno razliko v ceni. Drugo najboljše plačano tržišče je Grčija, srednje Sovjetska zveza, nekatere arabske dežele, najslabše plačani so izvozni posli v državah EGS. Tam so zaščitni ukrepi izredni, kažejo se v obliki prelevmanov in ti so tako visoki, da včasih presegajo našo ceno.«

»Kaj bi vlada morala ukreniti za vzpodbudnejši izvoz v vaši dejavnosti in kakšne so trenutne stimulacije?«

V. Jurančič: »Stimulacije so v tem trenutku manjše, kot so carinske stopnje. Zato bi stimulacije najprej morali izenačiti z uvoznimi dajatvami. Vlada bi morala ukiniti tudi administrativne ukrepe pri uvozu in izvozu. Sicer pa lahko rečem, da mi v naši dejavnosti ne čutimo delovanja vlade, z enakimi problemi kot pred Markovičem se srečujemo tudi zdaj. Če Markovičev program oziroma njegova vlada ne bo zdržala, pričakujem ponovni inflacijski udar in jasno nam je, da moramo v tem primeru imeti čim več zalog.«

»Po 20. juniju je napovedano sproščanje cen in osebnih dohodkov. Kaj to pomeni za Celjske mesnine?«

V. Jurančič: »V naši poslovni politiki to ne pomeni ničesar, ker smo cene že doslej imeli sproščene. Po drugi strani do 20. junija tudi ne pričakujemo bistveno drugačnih rezultatov, tako da tudi pri osebnih dohodkih za nas ni sprememb.«

»Torej ni pričakovati skoka prodajnih in odkupnih cen?«

V. Jurančič: »Ukrep sam po sebi na to prav gotovo ne bo vplival.«

»Prej ste omenjali države EGS. Letos ste imeli v hiši komisijo EGS. S kakšnim namenom prihaja ta komisija v Celjske mesnine?«

V. Jurančič: »Člani komisije kontrolirajo sanitarno-higienske pogoje priprave mesa za države EGS, kamor sodita tudi Italija in Grčija.«

»In kakšne so bile ugotovitve?«

V. Jurančič: »Kot običajno. Dobre.«

»Kako bi vi ocenili tehnološko opremljenost v Mesninah?«

V. Jurančič: »Tehnološko opremo je treba gledati z dveh vidikov. Eno je sanitarno-higienska, kjer se lahko kosamo z EGS, drugo je tehnološka oprema v ožjem smislu, kjer zaostajamo. Ocenilil smo, da lahko evropsko produktivnost dosežemo pri trajnih izdelkih, zato bomo v to proizvodnjo tudi največ vložili. Trenutno pa obnavljamo lastne prodajalne.«

»Ste zagovornik lastne prodajne mreže?«

V. Jurančič: »Lastna trgovska mreža je tako pomembna kot lasten avtopark. Ta bi bil sicer veliko bolj racionalen v zasebnem sektorju, vendar je za nas tako pomemben, da si tega nižjega stroška ne moremo privoščiti. Trenutno imamo 30 prodajaln na Celjskem in v Zasavju.«

»Vidite v tem tudi način za premagovanje likvidnostnih težav?«

V. Jurančič: »Zaenkrat večjih likvidnostnih težav nimamo, smo pa imeli veliko preventivnih ukrepov, da do težav ni prišlo. Že pred petimi leti smo omejili prodajo v sosednje republike, prodajamo v Sloveniji, nekaj tudi na Hrvaškem. Poslovno po[illegible] smo prilagodili razmeram tako, da smo [illegible] li proizvodni asortiment. Poslužujem[illegible] tudi direktne prodaje, k tej sodijo sin[illegible] ne prodaje in so naš odgovor na u[illegible] maloprodajnih monopolov. Ti monop[illegible] lani predelavo potisnili ob zid in tre[illegible] bilo ukrepati.«

»Tudi vam očitajo monopolni polo[illegible]

V. Jurančič: »V Jugoslaviji je okro[illegible] klavnic, pojavljajo se tudi zasebne k[illegible] ce. Konkurenca je huda in monopo[illegible] položaja ne vidim.«

»V Celju oziroma v Celjskih mesn[illegible] ste 9 let, vozite se vsak dan iz Mar[illegible] Danes pravimo, da začenjamo vse z[illegible] veliko govorimo o samostojnosti d[illegible] torjev. Kako je to v vsakodnevni pra[illegible]

V. Jurančič: »V vseh teh letih nism[illegible] deležni niti politične niti materialne po[illegible] re. Vedno smo bili pod pritiskom tr[illegible] Ravno zato danes gospodarske krize n[illegible] timo tako hudo kot morda drugod. Sio[illegible] smo razne pritiske doživljali in jih še d[illegible] ljamo, čeprav govorimo o samostojno[illegible] rektorjev. Sam sem pristaš tega, da d[illegible] tor ne sme samovoljno odločati. Takše[illegible] rektor je slab in tudi ne bo dolgo dire[illegible] Po moje je ekonomika tista, ki o[illegible] o vsem, ne sme poznati ne imen ne p[illegible] kov. Direktor pa je človek, ki usklaju[illegible] nanje in notranje okolje.«

»Veljate za direktorja trde roke, z[illegible] ene odtujene klobase delavec v vaši [illegible] lahko izgubi tudi delovno mesto.«

V. Jurančič: »Ločim disciplino v fo[illegible] nem in vsebinskem smislu. Strog[illegible] v vsebinskem, bistveno manj pa v fo[illegible] nem smislu. Res se držim pravila, da [illegible] zaradi ene odtujene klobase delavec [illegible] knjigo, ker je to naredil na račun dela [illegible] ga drugega. Prepričan sem, da moram [illegible] preživeti v podjetju oziroma dati za po[illegible] je 80 odstotkov svojega časa. 90 odsto[illegible] poslovne politike je zame odvisno od [illegible] sobnih kadrov, zato tudi dajemo tol[illegible] pomen izobraževanju. Vsak delavec [illegible] mora poznati delo vsaj na treh delo[illegible] mestih.«

»Za konec se dotakniva še vašega [illegible] lovanja v poslovnem sistemu Hmeza[illegible] ostajate član tega poslovnega sistem[illegible]

V. Jurančič: »Delovna skupnost je [illegible] v preteklosti premalo soočena z vseb[illegible] mi problemi razreševanja pogojev pos[illegible] nja posameznih organizacij. Sodelo[illegible] pomeni tudi določene stroške in na t[illegible] dam takole: višina stroškov ni bistve[illegible] pomena, stroške je treba vedno g[illegible] v primerjavi z rezultati. Če so rezultat[illegible] bri, potem so lahko tudi stroški velik[illegible] pa so rezultati pičli, potem morajo biti [illegible] ški prilagojeni rezultatom. Za rezultat[illegible] šega sodelovanja s sozdom Hmezad [illegible] ma zdaj poslovnim sistemom lahko re[illegible] da so bili negativni.«

»Boste torej krenili po lastni poti?[illegible]

V. Jurančič: »Zaenkrat smo form[illegible] pravni član poslovnega sistema, nad[illegible] članstvo pa bo odvisno od delovanja [illegible] ne skupnosti.«

IRENA B[illegible]

ljubljanska banka
Splošna banka Celje d. d., Celje

Obrestne mere sredstev občanov za leto 1990

veljavne 30. maja 1990

– vpogledna sredstva	8,00% letna obr. mera
– 3 mesečni depoziti	13,00% letna obr. mera
od 20.000,00 do 100.000,00 din	**20,00% letna obr. mera**
nad 100.000,00 din	**25,00% letna obr. mera**
– 6 mesečni depoziti	14,00% letna obr. mera
nad 50.000,00 din	**28,00% letna obr. mera**
– vezava nad 1 letom	16,00% letna obr. mera
nad 50.000,00 din	**34,00% letna obr. mera**
– vezava nad 2 leti	18,00% letna obr. mera
– vezava nad 3 leta	20,00% letna obr. mera

Negativni saldo na tekočem računu:

– dovoljen	33,00% letna obr. mera
– nedovoljen	46,00% letna obr. mera

Klicni sistem v Uniorju

Komunikacijske poti med poslovni[illegible] strokovnimi strukturami v zreškem Un[illegible] ne bodo več pretrgane. Minuli teden je [illegible] Albin promotion (članica holdinga i[illegible] venskih Konjic) uspešno promovirala [illegible] sistem, imenovan »pagging«.

Sistem omogoča, da bo v Uniorju [illegible] vsakdo ob vsakem času oddal informacij[illegible] enkrat je aparate dobilo 145 delavcev, k[illegible] s temi napravami firme Siemens med [illegible] »non-stop« povezani. Tak klicni sistem je [illegible] te vrste v Jugoslaviji, še letos pa ga [illegible] napeljali še v druga podjetja v Sloveniji [illegible] njimi tudi v žalski Juteks. S paggingi se d[illegible] ci sporazumevajo o vseh ključnih stvare[illegible] trebnih za uspešno delo in vodenje, in [illegible] v radiusu osem kilometrov. Sistem je [illegible] čen in zvezan tudi prek telefonov. Isk[illegible] namreč tehnološko uredila možnost pre[illegible] iz brezžičnega na žični telefon in obratno. [illegible] delavci v kovačnici, kjer dosega hrup [illegible] prečno 92 decibelov, se lahko sporazum[illegible] s temi klicnimi aparati. Siemens je namre[illegible] dobavi aparatov upošteval tudi to narav[illegible] kjer se pisk pagginga ne bi slišal. Zato p[illegible] prirejeni tako, da ob klicu pričnejo pos[illegible] vati v žepu tistega, ki ga nosi.

Naložba za vzpostavitev pagging klic[illegible] sistema je veljala Unior 2 milijona šil[illegible] V načrtu pa imajo montažo industrijske t[illegible] zije na Rogli in opremo za simultano pre[illegible] nje v kongresni dvorani na Rogli.

Preseganje vsakdanjosti

Skrivnost in lepota glasbe sta v preseganju vsakdanjosti, v tem večnem hrepenenju in odkrivanju veličine pa tudi majhnosti človeka. In skrivnost in lepota sta vredni vsakršnih naporov, odrekanj in najsmelejših potovanj človeškega duha. Kdor zasluti njuno prisotnost, dobi čudovito potrditev o smiselnosti našega delovanja.

Ljubitelji glasbe, ki igrajo v Celjskem godalnem orkestru po besedah dr. Rada Piliha »verjamejo v svet tonov in v njihovo lepoto, v zven, ki gre od človeka k človeku in ki zaniha strune, ki povezujejo ljudi«.

Strune Celjskega godalnega orkestra zvenijo zdaj že 45. leto. Toliko let je namreč minilo, odkar je profesor Dušan Sancin zbral okoli sebe deset glasbenih navdušencev, ki so utrli pot novojnemu godalnemu muziciranju v našem mestu. Prof. Dušan Sancin je vodil orkester dolgih 23 let, sledili pa so mu dirigenti Stanko Pojavnik, prof. Valter Ratej in prof. Radovan Marvin. Leta 1988 je orkester prevzel sedanji dirigent prof. Nenad Firšt.

Ni mi do analitičnega razkosavanja izvajane glasbe niti do prežanja na pomanjkljivosti v izvedbi. Jasno je, da v amaterskih sestavih, kot je Celjski godalni orkester, kdaj pa kdaj kakšna violina zaškripa in včasih se kak ton izmuzne izpod prstov...

Dirigent Nenad Firšt je vodil sestav zanesljivo in prepričljivo. Igra orkestra je bila disciplinirana in usklajena. Harmonski fundament orkestra je bil na več mestih nekoliko slaboten oz. ne dovolj izrazit.

Program sta uokvirjali deli slovenskih skladateljev; jubilejni koncert so glasbeniki pričeli z melodično nenavadnim Melanholičnim preludijem Jurija Gregorca, sklenili pa z Ipavčevo klasicistično zasnovano Serenado za godala. Osrednji del sta zapolnila dva baročna koncerta skladateljev Giuseppeja Tartinija in Antonia Vivaldija. Solist Marko Zupan se je v Tartinijevem koncertu za violino in orkester v d-molu izkazal predvsem v mirnejših delih, kjer je v ospredju lepota melodične linije. Solistična violinska kantilena je najlepše zvenela v težkem Grave. Solist Marko Zupan izvablja iz glasbila izrazno bogat in lepo oblikovan ton ter zadovoljivo obvladuje tudi virtuozne pasaže. Vivaldijev koncert za violončelo in orkester v D-duru, op. 3 je s celjskim orkestrom izvedel odlični violončelist Andrej Petrač. Navdušil je s prelepim zvokom in prepričljivo izvedbo, čeprav je bilo sproščenosti in poglobitve za kanček premalo.

Namesto zaključka razmišljamo o fenomenu amaterizma, o sončnih in senčnih plateh ljubiteljstva, o – večini ljudem – pozabljenemu navdušenju, predajanju, prisluškovanju, odkrivanju svetov in poti, ki delajo ta naš edini svet in to našo edino pot bolj človeško.

ADRIJANA POŽUN-PAVLOVIČ

Prisrčen obisk iz Grevenbroicha

Konec tedna so bili v Celju člani Slovenskega društva iz Grevenbroicha. Zdomci, večinoma nekdanji Celjani pa tudi nekaj njihovih nemških someščanov, ki so člani tega društva, so že po tradiciji pripravili srečanje s prijatelji in znanci, ki žive v Celju. Tokrat so se zatekli pod streho Doma krajanov v Zagradu, na pokušino grevenbroiških dobrot in piva pa so prišli tudi nekateri predstavniki nove oblasti in prej krajanov Zagreba.

NK

V Celju je zaživela Mlada iniciativa

Prejšnjo sredo so se na ustanovnem sestanku zbrali člani Mlade iniciative pri SDZ Celje. Na sestanku so podali nekaj osnovnih smernic svojega delovanja in se domenili, da bodo v kratkem izdelali tudi program. Mlada iniciativa naj bi bila neposredna naslednica nekdanje mladinske organizacije, delovala naj bi kot nadstrankarska organizacija, v kateri bi bili združeni mladi, ki trenutno nimajo organizacije, ki bi skrbela za njihove interese.

Ker v Mladi iniciativi oziroma MLIN, še ni vključenih dovolj mladih iz Celja, so se dogovorili, da bodo na začetku delovali regijsko. Celjski MLIN je tretja teritorialna organizacija v Sloveniji, poleg mariborske in zasavske. Mlada iniciativa pri SDZ pa je tudi članica Mladinskega sveta Slovenije.

KL

Priznanja mladim raziskovalcem

Osnovnošolci in srednješolci celjske občine so v letošnjem šolskem letu pripravili 112 raziskovalnih nalog, s katerimi so sodelovali na razpisu Mladi za napredek Celja. V petek, 8. junija, pripravljajo organizatorji zanje sprejem v Veliki dvorani Narodnega doma, kjer bodo mladi raziskovalci prejeli priznanja za svoje delo.

Osnovnošolci in srednješolci so svoje raziskovalne naloge predstavili na javnih predstavitvah v osnovni šoli Štorskih železarjev v Štorah, Srednji pedagoški šoli, Srednji tehniški šoli M.Tita ter celjski Gimnaziji. V petek jim bo ob podelitvi priznanj Mladi za napredek Celja spregovoril še celjski župan Anton Rojec.

IS

Gasilci v Žalcu

V nedeljo, 10. junija, bo v Žalcu na stadionu občinsko prvenstvo pionirskih gasilskih enot. Po besedah strokovnega sodelavca občinske gasilske zveze Žalec Toneta Grosa bo nastopilo 42 desetin, tekmovanje pa se bo začelo ob 8. uri zjutraj. Naslednjo nedeljo, 17. junija, pa se bodo prav tako na stadionu v Žalcu pomerili še mladinci, člani in veterani. Takrat se bo tekmovanje začelo bo 7. uri.

Pri občinski gasilski zvezi Žalec pa se v teh dneh tudi temeljito pripravljajo na proslavo 90 letnice gasilskega društva Braslovče, ki bo 8. julija ob občinskem prazniku Žalec. Takrat bodo kot darilo za jubilej braslovški gasilci dobili tudi novo cisterno.

TV

REKLI SO:

Jurij Bojanovič, predsednik gasilskega društva Vojnik: »V zadnjih dneh so se v praznovanje 110 letnice gasilskega društva Vojnik in krajevnega praznika Vojnik ter Škofja vas vključile še nekatere športne in druge organizacije, tako da smo seznam prireditev močno razširili. **Že 8. junija** (petek) bo slovesna otvoritev teniških igrišč v športnem parku, pri šoli, kar pripravlja Partizan Vojnik. Prav tako bo Partizan pripravil 15. junija tekmovanja partizanskih društev celjske občine. 17. junija pripravlja domače turistično društvo 5. kramarski sejem s prodajo na stojnicah in kulturnim programom.

18. junija bomo začeli z gasilskimi prireditvami od športnih tekmovanj do razstave in taktične vaje. 23. junija bo pri nas in ne v Celju, kot je bilo prej določeno, podpis listine o sodelovanju med gasilskima zvezama iz Erdinga v ZR Nemčiji in Celjem. Slavnostna seja bo 24. junija ob 9. uri dopoldne v avli šole, za njo pa še velika parada gasilcev z opremo po vojniških ulicah in za zaključek srečanje krajanov z gasilci pri gasilskem domu.«

T. VRABL

Gasilcem Jagnjenice prehodni pokal

Tudi v laški občini so izvedli občinsko prvenstvo gasilskih enot, kjer je nastopilo kar 56 ekip iz dvanajstih prostovoljnih in treh industrijskih društev. Rezultati veterani (6 enot) IGD TIM Laško, članice (4) Vrhovo, člani B (5) Jagnjenica, člani A (11) Vrhovo, Industrijska gasilska društva (3) Papirnica Radeče, mladinke (2) Vrhovo, mladinci (5) Rečica pri Laškem, pionirke B (2) Rečica pri Laškem, pionirji B (9) Jagnjenica, pionirke A (2) Vrhovo in pionirji A (7) Radeče. Posebnost tekmovanja gasilskih enot v laški občini je, da dobi v celotnem seštevku najboljša ekipa prehodni pokal. To izvajajo že pet let, letos pa so ga osvojili člani gasilskega društva Jagnjenica, ki so v zadnjem obdobju pokazali izredno aktivnost, ki je prej ni bilo čutiti.

TV

Pesem v Grižah

V Grižah bo v soboto, 9. junija 16. srečanje pevcev na malem pevskem taboru, kjer bodo zagoreli tudi kresovi.

Na tej tradicionalni prireditvi bo letos sicer manj pevskih zborov kot jih je bilo v minulih letih, vendar pa se bodo organizatorji, DPD Svoboda Griže trudili, da bo srečanje prav tako prijetno in prisrčno.

MP

Predmeti iz gline

V industriji keramičnih izdelkov Ljubečna je bila v petek IV. likovna kolonija učencev celjskih osnovnih šol. Ti so ustvarjali na temo: posoda – uporabni predmeti.

Kolonije se je udeležilo 18 učencev. Izdelke, ki so jih ustvarili učenci od 4. do 8. razreda pa bodo razstavili v prostorih osnovne šole Franja Vrunča na Hudinji in v IKI Ljubečna Celje. Organizator kolonije je bila osnovna šola Franja Vrunča v sodelovanju s keramično industrijo.

MP

Fotokino vabi

Fotokino društvo Celje si je z izvolitvijo novih organov zastavilo še ambicioznejši program dela. Usmerjen je predvsem k uveljavitvi v mednarodnem prostoru. Zato bodo člani namenili več pozornosti strokovnemu izobraževanju in zagotovitvi primernih možnosti, zlasti prostorov, za normalno delo. Kot večina društev in skupin, tudi fotokino društvo nima primernih prostorov, kar krni delo. Za začetek bo fotokino društvo organiziralo foto tečaj, ki se bo pričel 11. junija ob 17. uri v prostorih kluba v Cankarjevi 11. Tečaj je brezplačen, zato organizatorji upajo na velik odziv in udeležbo. To je potrebno sporočiti na naslov društva.

MP

Mladi literati v Rošev spomin

V celjski knjižnici Edvarda Kardelja so v torek pripravili 5. Roševe dneve, literarno srečanje osnovnošolcev večine celjskih šol. Ob celodnevni osnovni šoli Frana Roša so prireditev pripravljali tudi v Združenih osnovnih šolah celjske občine, udeležilo pa se je je 17 osnovnošolcev.

Osnovnošolci so se zbrali že dopoldne in si pod vodstvom profesorice Božene Orožen ogledali znamenitosti mesta ob Savinji, popoldne pa so se seznanili z organizacijo in delovanjem knjižnice Edvarda Kardelja. Osnovnošolci so brali svoje literarne prispevke in spoznali knjigo Roševih pesmi Ljubil sem te, življenje, organizatorji pa so za mlade literate pripravili tudi nekaj nagrad.

IS

Komedija za konec

Zadnja premiera SLG Celje bo v petek, 8. junija, ko bodo uprizorili »zgodovinsko komedijo« Aleksandra Dumasa očeta Pokvarjenec ali lepota in moč.

Mlado dekle s podeželja se znajde v mreži ljubezenske spletke, ki se odigrava na razburkanem političnem ozadju. Režiser Vito Taufer je Dumasovo melodramo uprizoril gledališko izredno natančno in duhovito, seveda ob pomoči sodelavcev: prevajalca Aleša Bergerja, scenografa Roberta Stella, kostumografke Barbare Stupice, dramaturškega sodelavca in lektorja Tomaža Toporišiča in igralcev: Janeza Bermeža, Daria Varge k.g., Draga Kastelica, Mira Podjeda, Zvoneta Agreža, Marjana Bačka, Anice Kumer, Darje Reichman k.g., Mije Mencej in Boruta Alujeviča.

Aškerčeva domačija vabi

V nedeljo, 10. junija, na obletnico smrti pesnika Antona Aškerca, bodo minila štiri leta, odkar je Zveza kulturnih organizacij občine Laško obnovila Aškerčev dom na Senožetah nad Rimskimi Toplicami.

V tem prečudovitem etnografskem in literarnem spomeniku, ki je danes muzej v idiličnem okolju, so na široko odprli vrata obiskom iz vse naše ožje domovine, prihajajo pa tudi od drugod. Doslej so že gostili številne šolske ekskurzije, česar so zelo veseli, vendar menijo, da je še dovolj šol, ki te možnosti še niso izkoristile.

V domačiji so danes na ogled številni eksponati in literarna soba, pripravili pa so tudi lične spominke.

M. A.

V Šentvidu bodo prepevali

V Šentvidu pri Planini bo v nedeljo 10. junija ob 16. uri v kulturnem domu občinska revija pevskih zborov šentjurske občine. Med moškimi zbori se bodo predstavili zbor s Planine z zborovodjo Franjo Jazbinšek, »Skladateljev Ipavcev« iz Šentjurja s Cirilom Vertačnikom, zbor iz Dramelj z Edijem Goršičem in iz Ponikve s Francem Klinarjem. Predstavila se bosta tudi dva ženska pevska zbora: Skladateljev Ipavcev iz Šentjurja s Francem Klinarjem in zbor iz Dramelj s Simonom Kolarjem. Na reviji bo nastopil tudi mešani pevski zbor Šentjur-Ponikva, ki ga prav tako vodi Franc Klinar. Ob tej priliki bodo podelili priznanja OF.

BJ

Kultura v PTT

Pred tednom dni je bil v Narodnem domu v Celju koncert ob 10-letnici Društva za šport in kulturo PTT podjetja Celje. Nastopila sta dva zbora. V prvem delu so nastopili gostje, to je Mešani pevski zbor Gostinskega podjetja Celje, ki ga je vodila Vlasta Plavčak. V drugem delu pa je nastopil Moški pevski zbor PTT Celje pod vodstvom Pavla Bukovca in Gorazda Železnika.

Društvu za šport in kulturo je delavski svet PTT podjetja Celje podelil častno plaketo za uspešno delo.

Pevcem Moškega pevskega zbora PTT podjetja Celje, ki pojejo v zboru že pet let in več je tajnik ZKO Celje Štefan Žvižej podelil bronaste Gallusove značke.

V. B.

Zbor, ki ga lahko gledamo in poslušamo

Velik aplavz je ob koncu tedna požel mešani pevski zbor Gorenje iz Titovega Velenja, ki je v glasbeni šoli pripravil svoj letni koncert. Pod vodstvom mlade dirigentke Majde Završnik je zboru uspelo pripraviti izredno pester spored, od umetnih zborovskih skladb do znanih popevkarskih priredb, ki so jih dopolnili tudi z koreografskim vložki. Celovečerni koncert je dopolnil tudi rudarski oktet, ki ga vodi Ciril Vrtačnik.

EDI MASNEC

Koncert pevskega zbora Aero

Nocoj se bodo v dvorani narodnega doma v Celju predstavili člani mešanega pevskega zbora Aero iz Celja. Pod vodstvom zborovodje Pavla Bukovca bodo zapeli umetne in narodne pesmi, med odmorom pa obljubljajo presenečenje. Samostojen celovečerni koncert se bo pričel ob 19 uri in 30 minut.

ZLATARSTVO
KRAGL
ŽALEC

OKNO V JUGOSLAVIJO

Piše: VLADO ŠLAMBERGER

Sindikalisti že žvižgajo

Iz Beograda so nas razveselili, da je bila maja inflacija le 0,4 odstotna višja v primerjavi z aprilom, čeravno tega v praktičnem življenju – zlasti v gostinskih lokalih ali ko gredo ženske k frizerju – ni čutiti.

Sicer pa bo odslej, pravijo, vse drugače. Dobili smo že Samostojne sindikate Jugoslavije, predsednik ZIS inž. Ante Marković pa obljublja novo stranko, ki naj bi na zveznih volitvah konec leta združila vse proreformske sile v Jugoslaviji in si priborila vodilno mesto v zvezni skupščini.

Gre seveda za še zmeraj »uradni« sindikat, ki pa bo, kot so obljubili na kongresu v Beogradu, »čisto drugačen« od dosedanjega, saj bo »interesna organizacija, usmerjena k vprašanjem življenja in dela, v katero se prostovoljno včlanjujejo in združujejo zaposleni in vsi drugi, ki sprejemajo njene programske naloge«. Res čisto nekaj novega in izvirnega...

Tako je zdaj konec obveznega odtrgovanja denarja, ki ga je dosedanja neprostovoljna »organizacija delavcev« samodejno dobivala od delavskih plač, ne glede ali je kdo želel biti njen član ali ni hotel.

Na Kosovu, recimo, že prihaja do spopadov med »uradnim« sindikatom in neodvisnimi sindikati (v teh, slednjih, je menda že 85 odstotkov zaposlenih v pokrajini). »Uradni«, to je Čolakovićev sindikat (po novem predsedniku Momu Čolakoviću) – v njem še ni sindikalistov iz Slovenije – v Prištini si namreč še naprej prisvaja denar in to, recimo v zdravstvenem domu in drugih kolektivih, kar s sklepom – delavskega sveta. Zato bo alternativni sindikat, ki ga na Kosovu uradno ne priznajo (podobno kot nobenega drugega demokratičnega opozicijskega gibanja), moral na sodišče, da bo preprečil to poneverjanje delavskega denarja.

Sicer pa sindikalisti ne bi bili sindikalisti, če se ne bi obnašali »kulturno«. Ko je eden od delegatov na kongresu predlagal, da bi samostojne sindikate poimenovali Konfederacija sindikatov Jugoslavije ali pa Jugoslovanska konfederacija sindikatov, so ga izžvižgali. Ker je bil delegat s Hrvaškega, lahko predvidevamo, da mu niso žvižgali Hrvati...

Skratka, tudi v sindikatih, takih ali drugačnih, bo še zabavno. Seveda ne za tiste, ki bodo odpuščeni kot tehnološki presežek ali tiste, ki sploh še nimajo dela.

Vojvodinci sprti med seboj

Podobne težave kot sindikat ima tudi partija v Vojvodini, na tej »ravnici bratstva«, na kateri živi kar 18 narodov in narodnosti. Potem ko je zmagala »protibirokratska jogurtna revolucija« v pokrajini – ta naj bi še zmeraj obdržala status pokrajine, odvzeli naj bi ga le Kosovu kot leglu albanskih »separatistov, fašistov, teroristov, secesionistov, nacionalistov« itd. po srbskem besedju – so se začele neusmiljene čistke. Nekdanji novosadski župan in nekdanji prvi človek SZDL Jugoslavije mi je pripovedoval – prišel je spisek »avtonomarjev« oziroma »sovražnikov Srbije« in s tem samodejno »sovražnikov Jugoslavije« – da so njegovi dobri znanci in prijatelji prečkali cesto, da bi se izognili srečanju z njim v Novem Sadu. Kajti v lovu na čarovnice zadostuje že napačen stisk roke ali pozdrav, da tudi nič hudega slutečemu ne uide vsaj mini grmada.

Tako v Vojvodini še zmeraj lovijo sovražnike. Nekaj jih je še doma, še več pa jih je na severozahodu države. Tako je bilo iz ust »poštenega Vojvodinca« slišati, da je »tisto, kar se dogaja na Hrvaškem, hujša oblika kontrarevolucije kot tisto, kar se dogaja na Kosovu«. In človek je pri tem ostal živ...

Zaradi diferenciacije, ki je »nenehen proces« iskanje sovražnikov v Vojvodini, se mnogi prebivalci pokrajine – poleg narodnosti, ki bi skoraj napolnile Babilonski stolp, se prebivalci vse ostreje ločujejo tudi na staroselce in prišleke (koloniste iz Srbije, BiH, Hrvaške in srbske Kosovčane) – obnašajo kot med okupacijo. Ne govore s sosedi, še pozdravljajo se ne, skratka, mednacionalni in medčloveški odnosi postajajo počasi tako zaledeneli, kot so na Kosovu. Nihče namreč danes ne ve več, če ne bo imel jutri opravka s »potencialnim sovražnikom«, zato je najbolje molčati in se zapreti med lastne zidove. Za vojvodinsko partijo, kolikor jo je še ostalo, pa je pomembno samo to, da je Vojvodina, kjer se je predlani »zgodilo ljudstvo«,»poroštvo za varnost in enotnost Jugoslavije«. Še dobro, da te »enotnosti« Srbi iz Vojvodine niso več sposobni »izvažati«.

Srbija dobi morje!

Podobno razdeljeni so tudi na drugem koncu Jugoslavije – v Črni gori. Tudi tukaj je »protibirokratska revolucija« zmagala, tudi tukaj so se vrstile čistke. Te so se nehale, zato pa so se Črnogorci bojevito sprli med seboj.

Del prebivalcev je za Črno goro, drugi del, zlasti Narodna stranka Črne gore, v kateri so v glavnem bivši komunisti – podobno pa mislijo tudi črnogorski partijski mladorevolucionarji, ki so na oblasti, so pa največji pristaši Slobodana Miloševića – je za Srbijo. Njihov cilj je jasen: čim Jugoslavija ne bo več federacija, se bo Črna gora združila z Veliko Srbijo (z Vojvodino in Kosovom) in ustanovila tretjo Jugoslavijo. Še pomembneje pa je, da bo s tem »Srbija uresničila svoje velike sanje in dobila izhod na Jadransko morje«. Med Črnogorci, ki so na oblasti, je namreč precej tudi takih, ki zanikajo obstoj črnogorskega naroda, saj gre po njihovem mnenju samo za »prebivalce Črne gore, ki so jih razsrbili«, zato je normalno, da se vrnejo v matično državo, Veliko Srbijo.

Pri tem prosrbske zagovornike ne motijo zgodovinske izkušnje (Črna gora je kot kraljevina prišla v kraljevino Slovencev, Hrvatov in Srbov, pa izgubila samostojnost; partijski velmožje Srbije in Črne gore so hoteli združitev obeh republik že leta 1963, pa je bil državni vrh proti. Ne moti jih niti »volja ljudstva«, saj zdaj »frakcionaši«, kot jih imenujejo, prepevajo na ves glas, kadar so zraven Srbi: Ne damo vam morja, Nikoli Črna gora ne bo obala srbskega morja itd. Komur se maje stolček, maje pa se črnogorskim voditeljem, ki niso izpolnili obljub, bo zagrabil za vsako slamico; še toliko rajši, če je velikosrbska. Saj bo Črnogorcev, Srbov in Rusov precej več kot 200 milijonov..

Smrt v Preboldu

V Strojni se ne strinjajo z izjavo žalskega zdravstvenega doma

Razume se, da je bila reakcija takoj po objavi reportaže v Radiu Celje, kar precejšnja. Primer Kokotca, ki so ga mrtvega našli v stanovanju številka 18 stanovanjskega bloka 127 f, še naprej odmeva. To seveda ni čudno, če vemo, da je človek mrtev ležal v stanovanju več kot tri mesece, ne da bi ga kdo pogrešal. V prejšnji številki Novega tednika ste lahko prebrali nekaj izjav, odmeve nanje pa lahko preberete v naslednjih vrsticah.

V. d. sekretarka Hmezadove delovne organizacije Strojna, kjer je bil zaposlen pokojni Kokotec, Metka Vočko, nam je zatrdila, da izjava žalskega Zdravstvenega doma ne drži. »Ugotovitev, da se Kokotec sploh ni javil v Zdravstveni dom v Žalcu izvira z dne 9. maja 1990. To je razvidno iz knjige odsotnosti v podjetju«, pravi Vočkova. »Takrat sva z inženirjem Karlom Seiberzom, ki je lani skrbel za zdravstveno varstvo delavcev, obiskala zdravstveni dom in zahtevala razgovor z zdravnico Bredo Bizjakovo. Potem je Bizjakova pregledala celotno dokumentacijo in ugotovila, da se Kokotec po odpustu iz bolnišnice Vojnik ni javil k njim. Datuma pusta nisva izvedela in dogovorili smo se, da bomo posredovali dopis na vse znane naslove, kjer bi lahko bil Kokotec. Pismo smo odposlali priporočeno s povratnico. Na našo intervencijo je prišla zadnja povratnica s pošte v Petrovčah 24. maja. Še isti dan smo o vsem skupaj obvestili postajo milice v Žalcu.«

Vočkova nam je zatrdila tudi to, da so vsi dokumenti v zvezi s tem primerom na vpogled pri Upravi za notranje zadeve v Celju, nekaj pa jih imajo tudi v Strojni.

Izjava delavskega sveta Strojne Žalec:

»Delavski svet je zdravstveno stanje Juraja Kokotca obravnaval na petih sejah, od meseca decembra lani pa do 31. maja, ko smo ugotovili, da smo v podjetju Strojna storili vse, da bi lahko zaključili postopek za invalidsko upokojitev.«

V tem primeru je bralce k govoricam spodbudilo še nekaj. Kako je mogoče, da so prišli delavci Centra za socialno medicino in higieno dela Kokotčevo stanovanje razkužiti šele v ponedeljek? Trditev zapisana v prejšnji številki ne drži povsem, saj so stanovanje dezinficirali šele v torek. Irena Žagarjeva s Centra nam je povedala, da lahko njihovi delavci stanovanje razkužijo šele potem, ko je očiščeno, za kar morajo poskrbeti drugi, naj si bodo to svojci, sosedje, prijatelji, znanci ali sodelavci. Dela Centra ne bi želeli komentirati, pa vendarle kronologija tudi v tem primeru ne bo odveč. O tem spet pripoveduje Vočkova: »V petek, 25. maja okrog 12. ure sem iz pošte Prebold obvestila tajnico našega podjetja, da smo v stanovanju našli mrtvega Kokotca in ji naročila naj pokliče Zavod za socialno medicino in higieno dela, da še isti dan opravijo dezinfekcijo stanovanja. Na zavodu so ji povedali, da trenutno ni tovariša, ki je pristojen za ta dela, da pa ga bodo obvestili. Nekaj minut čez štirinajsto uro me je tovariš Lore iz žalske stanovanjske skupnosti obvestil, da bo Zavod opravil dezinfekcijo šele v ponedeljek, če jih bomo obvestili, da je stanovanje počiščeno. Da je bilo treba očistiti le odcedek trupla, ne bi posebej poudarjala. V ponedeljek sem Zavod ponovno prosila za dezinfekcijo in jim povedala, da lahko naročilnico za opravljeno delo dobijo v našem podjetju. Delavec Zavoda je res prišel okrog desetih po ključe stanovanja in naročilnico ter odšel v Prebold. Dezinfekcije ni opravil, ker po njegovem mnenju stanovanje še ni dokončno očiščeno. Res je tudi, da delavka, s katero smo se dogovorili, da opravi to delo, ni vedela, da pri delu potrebuje tudi lopatico za kit. Vzrok, da dezinfekcije niso mogli opraviti, pa je po njihovem tudi v tem, ker je takrat (v ponedeljek) zmanjkalo električnega toka. V torek sem znova klicala Zavod in prosila, da opravijo infekcijo. Opravili so jo 29. maja dopoldne.«

Vse to se sliši neverjetno. Tudi v primeru pokojnega, nesrečnega Kokotca smo si znali dokazati, da človek v naši družbi sploh ni več pomemben, pač pa zgolj papirji in formularji. Res je, da mora v prvi vrsti vsakdo poskrbeti zase, res pa je tudi to, da bo treba v bodoče več pozornosti namenjati sistemu bolniških listov oziroma njihovim izdajanjem. Včasih so predstavniki podjetij njihove bolne delavce obiskovali tudi na domu, zdaj pa je ta praksa bolj kot ne izumrla. Je pač tako, da v teh kriznih časih tudi marsikateremu kolektivu prija, če so delavci v bolniški. Rešujemo velike probleme, namesto, da bi male, pri koreninah.

JANEZ VEDENIK

V SPOMIN

Milan Kolar

Zadnjega maja 1990 smo se na pokopališču v Mariboru poslovili od Milana Kolarja, dolgoletnega direktorja Gozdnega gospodarstva Celje in občana Celja.

Milan Kolar je bil rojen 15. 8. 1929 v Mariboru. Tam je preživel otroštvo in šolanje. Po opravljeni diplomi na Gozdarski fakulteti v Zagrebu je nekaj let delal v mariborskem okolju, potem pa ga je strokovna pot pripeljala v Celje. Tu se je zaposlil pri OLO – Upravi za gozdarstvo – Celje, nato pa je v začetku leta 1963 prišel v Gozdno gospodarstvo Celje. Tu se začenja njegova vidna strokovna pot. Opravljal je različne dolžnosti na področju izkoriščanja gozdov, tehničnem in komercialnem področju.

V začetku leta 1972 je bil izbran za direktorja Gozdnega gospodarstva Celje. Na tej dolžnosti je potem ostal neprekinjeno celih 18 let. To je tudi dalo pečat njegovemu delu. Njegov delež je vgrajen v vse dosežke Gozdnega gospodarstva Celje. Viden je tako pri ohranjanju in razvoju gozdov, v opremljenosti za delo, v delovnih razmerah zaposlenih delavcev, v stopnji strokovne usposobljenosti delavcev in uveljavljanju humanih odnosov v gozdarstvu. Simpatije ljudi, tako gozdarskih strokovnjakov, kakor tudi drugih, si je pridobil s svojo splošno in strokovno razgledanostjo in predanostjo delu. Svojega dela in zaslug ni nikoli poveličeval, ampak je to vedno pojmoval kot svojo vsakdanjo dolžnost. Bil je delaven, ustvarjalen, pri tem pa dosledno pošten, značajen in srčno dober. Delaven je bil tudi izven svoje poklicne zadolžitve. Različne dolžnosti je opravljal tako v KS Center v Celju, kjer je bival, kakor tudi v gozdarski organizaciji Slovenije in določeno obdobje tudi v organih gospodarske zbornice Jugoslavije.

Za uspešno delo je prejel številna priznanja in odlikovanja, med temi tudi red dela s srebrnim vencem.

Njegov lik in delo nam bo zavezujoč spomin pri našem bodočem delu!

mag. Pavle Kumer

Skorajda čudežni aparat

Gube, mozolji, celulit, celo preobilni boki ali pas za venske mladenke in žene odslej ne bodo več problem. P sedmimi leti so v Ameriki izumili medicinsko-kozme aparat, ki hitro in učinkovito odpravlja takšne tegobe. T vsaj zatrjujejo strokovnjaki, letos pa je prodrl tudi na slo sko tržišče.

Čudež se imenuje mio-lift in z električnimi impulzi de na kožo in mišice, tako da jih aktivira. V ponedeljek napravo začeli uporabljati tudi v kozmetičnem salonu v Titovem Velenju. Predstavniki zahodnonemške fi Cosmomed, ki te aparate izdeluje, so lastnike Irisa, dru Mujadžič, hkrati tudi poučili o delu s takšnim aparatom. zadeva ni od muh, smo se prepričali tudi sami, saj so s našim obiskom uspeli neki stranki zmanjšati obseg sa skoraj dva centimetra. Sicer pa so stranke navdušeno s jele novo pridobitev v salonu Iris in tako bo denim odpravljanje nadležnega selulita le težko dobiti prosti min tja do septembra.

NK Foto

Zlata matura

Minulo soboto so praznovali 50-letnico mature nekdanji dijaki celjske Gimnazije; od 79 maturantov iz leta 1940, je danes živih še 42, obletnice mature pa se je udeležilo kar 31 gostov.

Maturantje celjske Gimnazije iz leta 1940 danes živijo po vsem svetu, na srečanje ob 50-letnici mature so prišli iz Venezuele, Avstrije, Čehoslovaške, pa tudi iz Zagreba in številnih slovenskih krajev. V Gimnaziji jih je najprej pozdravil zdajšnji ravnatelj Jože Zupančič, v imenu nekdanjih maturantov pa je spregovoril prim. dr. Edo Lakner. Delegacija maturantov je obiskala tudi pokopališče in v spomin umrlim vrstnikom ter pokojnemu dr. Vladimirju Čadežu položila šopek cvetja in prižgala svečko.

Maturantje izpred petdesetih let so srečanje zaključili v hotelu Celeia, kjer sta s govorila še prof. dr. Ja Lesničar in odvetnik J Šurina, nizali pa so spom o svoji generaciji, ki je z ne končala visokošolski dij in delala oziroma še na najodgovornejših po jih širom sveta.

ZORAN VUD
Foto: EDO EINSPIE

Za cicibane od lutk do računalnika

V pionirskem domu Cvetke Jerinove v Celju bodo prihodnji teden začeli vpisovati učence v oddelke podaljšanega bivanja in interesne dejavnosti za šolsko leto 1990/91. Vpis bo potekal od ponedeljka, 11. junija, do petka, 15. junija, med 10. in 12. uro ter popoldne med 14. in 16. uro. Starši pa lahko svoje šolarje vključijo tudi v organizirano prehrano, za katero bodo v Pionirskem domu poskrbeli tudi avgusta.

V oddelke podaljšanega bivanja v Pionirskem domu vpisujejo šolarje od 1. do 5. razreda, starši, ki jih zanimajo podrobnosti vpisa, pa lahko dodatne informacije dobijo v upravi Pionirskega doma. Sicer pa so v Pionirskem domu program interesnih dejavnosti za prihodnje šolsko leto nekoliko razširili in prihodnji teden bodo vpisovali učence v lutkovni kulturni abonma Ciciban, ki od septembra naprej prinaša 8 predstav, ter lutkovno delavnico, ki jo bo vodila priznana pedagoginja in lutkovna strokovnjakinja iz Ljubljane Jelena Sitar. V Pionirskem domu Cvetke Jerinove bodo vpisovali učence v plesno gledališče, ki bo tudi prihodnje šolsko leto gojilo sodobni ples in pripravljalo plesne predstave, v baletni oddelek in plesno šolo Tina, ki bo v Celju delovala po vzgledu ljubljanske Kazine oziroma Urške.

Svojega šolarja lahko vpišete tudi v tečaje tujih jezikov (angleščine in nemščine), v Pionirskem domu pa ponujajo v svoji računalniški učilnici tudi začetno oziroma nadaljevalno računalniško izobraževanje.

I. S.

Prodali so Jelšingrad

Ali bo v Šmarju pri Jelšah raj za petičneže?

Pri graščini Jelšingrad na robu Šmarja pri Jelšah, opravljajo obširna zemeljska dela. Kaj se dogaja, se z zanimanjem sprašujejo tisti, ki se vozijo mimo. Zdravilišče iz Rogaške Slatine pripravlja teren za primerno lego igralnih polj bodočega golf centra, ki morajo ustrezati mednarodnim merilom. V soboto so na javni dražbi prodali njihov Jelšingrad, ki bo del tega centra.

Po končani naložbi bo tam 18 igralnih polj z vadbiščem. Del hidromelioracijskih del so opravili, sicer pa nameravajo prve igralce golfa sprejeti jeseni 1991. Financiranje del, ki jih izvajajo je zagotovljeno, za dokončanje projekta pa nameravajo povabiti tudi zainteresirane tuje in domače partnerje. Zato ustanavljajo tudi golf klub. Vadbišče pripravljajo tudi v sami Rogaški Slatini, za hotelom Soča, ki naj bi bilo nared že jeseni. Za Jelšingradom bodo ob golf igriščih tudi objekti s športno opremo, gostinska ponudba, prodajalne in klubski prostori.

Sobotno prodajo gradu Jelšingrad so pogojili tako, da bo postal sestavni del nove športne ponudbe Zdravilišča, ki bo kar na 60 hektarih površin. Pogodbo o prodaji bosta obe pogodbeni stranki, dosedanji lastnik Zdravilišče in kupec, Djordje Zečević poslovnež iz tujine, ki je pred časom kupil in že začel urejati grad Podčetrtek, sklenili v 15 dneh od dražbe. Izvedeli smo, da je bil grad s funkcionalnim zemljiščem prodan po uradni cenitvi, prenova gradu pa mora biti končana do sredine leta 1992. Za skupno vodenje prihodnjega šma ga športnega centra nam vata Zdravilišče in k Jelšingrada usta v kratkem mešano pod V Zdravilišču menijo, prodaja Jelšingrada pos la izgradnjo igrišča za g

V Šmarju, tretji naj slovenski turistični reg ko nastaja tretje središče fa v Sloveniji.

BRANE JERA

Darujte kri!

V juniju bo nekaj kr jalskih akcij Rdečega Slovenije tudi na našem močju. V Mozirju bo kr jalska akcija v sredo 13. ja, v Nazarjih v četrtek junija, na Ljubnem v p 22. junija, zadnja junijska cija pa bo v torek 26. j v Radečah.

Na Celjskem že tretje leto manj domačih gostov

Pravijo, da je statistika največja laž na svetu. Vseeno pa velja podatke upoštevati, če jih gledamo v celoti. Na celjskem turističnem območju smo v prvih štirih mesecih znova zabeležili (že tretje leto zapored) padec števila nočitev domačih in porast števila nočitev tujih gostov. Število domačih gostov je najbolj upadlo v Celju, Preboldu in Titovem Velenju ter celo v Rogaški Slatini, izredno pa se je povečalo število tujih gostov v Laškem, na Dobrni, v Rogaški Slatini in Žalcu. Zadovoljivi so tudi rezultati v Slovenskih Konjicah. V naslednji tabeli lahko primerjate indeksne podatke za letošnje prve štiri mesece v primerjavi zenakim obdobjem lani.

Kraj	Skupaj	Domači	Tuji
Celje	74	73	77
Dobrna	102	96	144
Laško	96	82	234
Mozirje	107	109	73
Podčetrtek	215	224	88
Prebold	56	63	48
Rog. Slatina	98	83	119
Rogla	83	91	89
Sl. Konjice	99	93	109
Solčava-Log. dolina	119	124	38
Velenje	76	82	53
Zreče	92	112	51
Žalec	172	168	305
Ostali kraj	90	86	102
Območje	97	94	115
Slovenija	91	90	89
Jugoslavija	87	83	91

Prvi štirje meseci v turizmu po navadi ne dajejo prave slike za kakšne dokončne napovedi. V vsakem primeru smo lahko na Celjskem z rezultati zadovoljni, če jih primerjamo s slovenskimi in jugoslovanskimi. Ob tem pa ne smemo pozabiti, da je specifično za naša območje to, da je največ nočitev v zdraviliščih, kjer sezona traja skozi vse leto. Padec števila domačih gostov skušajo nadomestiti s tujimi in to jim z rahlo izjemo Podčetrtka vsepovsod uspeva. Posebno in pravzaprav najbolj zanimivo pa je vprašanje dobička. Če vemo, da je dinar v primerjavi z marko močno precenjen, potem v bistvu trenutno spet najbolj izgubljajo tisti, ki imajo veliko tujih gostov. Pomembna je tudi izvenpenzionska ponudba, kjer domači gostje večinoma prednjačijo pred tujimi. To pa je že stvar posebnega kometnarja.

ZORAN VUDLER
JANEZ VEDENIK

Celjani prvi udeleženci maratona v Bielu

Za letošnji 100-kilometrski maraton v Bielu/Biennu v Švici v tem tednu se je prijavilo nad 5 tisoč udeležencev iz vse Evrope in drugih celin. Iz naše dežele se že 32. maratona udeležuje organizirano petnajst najbolj zagnanih udeležencev vsakoletnega Celjsko-Logarskega maratona. Odborniki našega maratona, ki bo letošnjo prvo septembarsko soboto že šestič po vrsti, želijo v Bielu vzpostaviti medmaratonsko sodelovanje. Njihova želja je, da bi že letošnji Celjsko-Logarski maraton postal mednaroden. Tam si od izkušenih prirediteljev nameravajo pridobiti tudi potrebne nove izkušnje za organiziranje našega maratona. V Bielu bodo s tisoč prospekti predstavili naš maraton in tudi pokrajinske lepote. Celjani so prvi jugoslovanski udeleženci bielskega maratona, ki je po mednarodnem koledarju med najtežavnejšimi v Evropi.

BJ

KOMENTIRAMO

Preboldske zdrahe

Že lani pozimi smo opozarjali na problem preboldskega kopališča, ki je brez dvoma na eni izmed najlepših točk v celjski regiji in hkrati tudi eno izmed najstarejših pri nas. Zob časa ga je začel najedati, menjavali so se najemniki, vsakdo pa je iz objekta hotel (po gostinski plati) iztržiti kar največ in seveda brez posebnih vlaganj.

Predstavniki preboldskega Partizana, ki je lastnik kopališča, so lani podpisali najemno pogodbo s človekom, ki je obljubljal največ. Žal, je spet šlo za ponesrečeno zadevo (na katero smo opozarjali tudi v našem časniku). Ko je bilo že zdavnaj jasno, da bo treba poiskati novega najemnika, so se prebudili tudi vodilni pri Partizanu. Najprej sta ponudbo, ki je bila podkrepljena tudi vsebinsko in razvojno, oddala Partizanu dva mlada športnika, Uroš Vidmajer in Sašo Govc. Upravni odbor Partizana, v katerem sedi tudi Uroš Vidmajer, je ugotovil, da njuna ponudba za razvoj preboldskega kopališča ni primerna. Po tistem se je javilo še več ponudnikov in med njimi so se odločili za dva, ki sta po mnenju upravnega odbora najprimernejša: Jože Ocvirk in Miro Ilešinović. Oba sta kot natakarja zaposlena v Hmezadovem Gostinstvu. Očitno sta največ obljubila in ponudila za obstoj in seveda nadaljnji razvoj tega športno rekreacijskega objekta, poleg tega sta domačina in verjetno se bosta potrudila, da ju ljudje ne bodo imeli v zobeh.

Ob vsem tem pa je povsem jasno, da kopališče ni edini športno rekreacijski objekt. Precej jih je: od vzorno urejenih igrišč za tenis do igrišča za nogomet, ki ga pospešeno urejajo. Napravljeni so bili tudi finančni projekti preboldskega športnega parka, ki so na žalost temeljili na sponzorstvu podjetij in financiranju s strani telesnokulturne skupnosti. Vsi ti projekti pa so se glede na trenutni položaj gospodarstva in glede na to, da so sisi že odpisana stvar, sesuli v prah. Še toliko prej pa zato, ker tudi vodstvo Partizana Prebold ni več enotno. Dosedanji predsednik Kristijan Markovič se je odpovedal predsedniški funkciji. Odpovedi niso nikjer sprejeli, še najmanj pa tam, kjer bi jo lahko (na letni konferenci, skupščini...). Občutek imam, da so osebna nesoglasja v kraju tako velika, da jih ne bo zmogla niti peščica tistih, ki še vztraja in si prizadeva. Uradnih izjav noče nihče dajati. Je pač vse preveč razočaranih, užaljenih, ponižanih in po lastnih mnenjih zaslužnih, pozabljenih in zavrženih. Škoda, da se je tudi tokrat pokazala slovenska mentaliteta.

JANEZ VEDENIK

Zadnja vest:

Kopališče v Preboldu bodo odprli 23. junija, ko bo tudi velika zabavnoglasbena prireditev z znanimi jugoslovanskimi estradnimi umetniki. Najemnika kopališča Ivaniševič in Ocvirk intenzivno urejata kopališče in pripadajoče objekte.

Teden v znamenju kramarskega sejma

V ponedeljek se bo pričel že dvanajsti celjski turistični teden, ki bo trajal do sobote, 16. junija. Organizator tedna, Celjsko turistično društvo je letos pripravil pester program prireditev, v petek in soboto pa bo na Tomšičevem trgu tudi kramarski sejem.

Turistični teden se bo začel v ponedeljek ob 17. uri s koncertom godbe na dihala kulturnoumetniškega društva Ljubečna, ki ga vodi Marjan Vrečar. Tako kot večina ostalih prireditev bo tudi ta koncert na Tomšičevem trgu. V prostorih Muzeja revolucije bodo odprli razstavo likovnih del učencev celjskih osnovnih šol. Tokratna tema za mlade likovnike je Gradovi na Celjskem. Razstavo je pripravil Pionirski dom Cvetke Jerinove, na otvoritvi pa bodo nastopili učenci glasbene šole Celje. V torek ob 20. uri bo v mestnem parku koncert New Swing Quarteta, v sredo ob 18. in 19. uri pa se bosta na Tomšičevem trgu predstavila Celjska folklorna skupina ŽPD France Prešeren in Moški pevski zbor ter folklorna skupina KUD Kajuh z Dobrne. Tudi letos bodo v okviru Turističnega tedna podelili priznanja Zlata vrtnica za najlepše urejeno okolje. Med prireditvami pa velja omeniti še koncert Celjskega okteta, ki bo v četrtek pod celjskim stropom v Pokrajinskem muzeju, v petek bo na Tomšičevem trgu nastopil orkester Žabe, zvečer pa bo v Muzeju revolucije še nastop plesne skupine Igen. V petek in soboto bo Turška mačka pripravila zabavo s plesom, ki bo obakrat trajala do zgodnjih jutranjih ur.

V vseh gostinskih lokalih v Celju bodo v dnevih turističnega tedna pripravili posebno gostinsko ponudbo, celjski gostinci se bodo pomerili v pripravi golaža, pred Ljudsko restavracijo pa bodo lahko obiskovalci vsak dan okušali jedi iz kotla. Takšno ponudbo pripravljajo tudi v gostilni Ob Savinji.

JANEZ VEDENIK

Delovni Andražani

V KS Andraž v žalski občini v teh dneh krajani pridno delajo. Posebno še to velja za krajane zaselka Sevčnik, kjer so prejšnji teden že končali z asfaltiranjem odseka ceste dolge 700 m, v teh dneh pa se že pripravljajo na drug odsek ceste v tem zaselku dolg tisoč m. Pri gradnji obeh cest krajani pomagajo z udarniškim delom, kmetje so pomagali s prevozi s traktorji, precej pa so prispevali tudi v denarju. Del sredstev je primaknila tudi krajevna skupnost za komunalno in ceste v Žalcu, del denarja je tudi iz krajevnega samoprispevka.

T.T.

Od jeseni boljši signal

Zaključena je prva faza izgradnje televizijskega pretvornika na Kalobju. Postavili so gradbeni objekt z instrumenti za nemoteno delovanje pretvornika in zgradili temelje 42-metrskega stolpa. Sredstva so združile krajevne skupnosti, pa tudi podjetja in obrtniki.

V drugi fazi te pomembne naložbe – njen nosilec je krajevna skupnsot Gorica pri Slivnici – bodo montirali mreže in stolp, namestili antene, ozemljili celoten objekt in ga priključili na električno omrežje ter namestili elektronske dele. TV Slovenija bo prispevala vse potrebno za pojačanje signala obeh svojih programov, na stolp pa nameravajo namestiti tudi koprsko, obe zagrebški in radijsko anteno, kar pa bodo morali financirati naročniki. Pretvornik bo začel poskusno obratovati jeseni, ko bo druga faza izgradnje zaključena.

Slovenski poštarji na Resevno

Na Resevni, 650 metrov visokem hribu nad Šentjurjem, bo v nedeljo 10. junija vseslovensko srečanje planinskih društev PTT. Snidenje, tokrat že triindvajseto, prirejajo v celjskem Planinskem društvu PTT. Slovesnost, ki se bo začela ob 11. uri, bo v znamenju 20-letnice dela društva in razvitja društvenega prapora. Večina planincev bo prišla z vlakom, od železniške postaje do planinskega doma pa je dobro uro hoda. Nekateri planinci nameravajo na pohode do sosednjih vrhov, drugi pa bodo rajali. Na razpolago bo priložnostni žig in izbor planinskega čtiva. BJ

IZ STARIH FOTOGRAFSKIH ALBUMOV

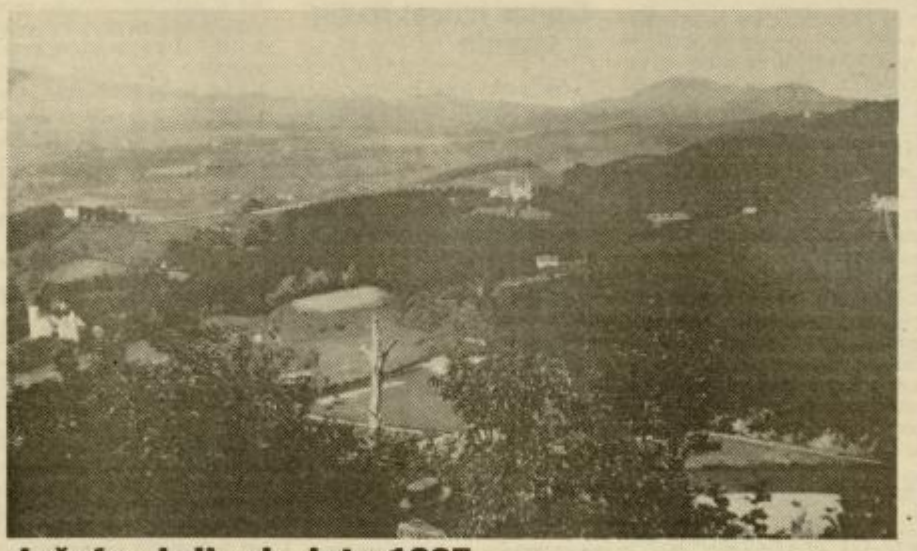

Jožefov hrib ok. leta 1905

Cerkev Sv. Jožefa, ki so jo celjski meščani zgradili (1680) v zahvalo svetniku, ker je v mestu prenehala divjati kuga, je vse do razpada dvojne monarhije tvorila učinkovit arhitekturni zaključek kopastega griča vzhodno od Celja. Do srede prejšnjega stoletja so meščani pobočje Jožefovega hriba uporabljali za pašo, potem pa so ga na predlog Jožefa Wokauna zasadili s smrekami, ki so bolje uspevale kot v drugi polovici 18. stol. zasajeni hrasti. To nam dokazuje tudi pričujoča fotografija, ko jo je Johann Martin Lenz posnel z vrha Milavškega hriba.

JANEZ CVIRN

Uspeh gimnazijk

Saša Mešel in Klavdija Koražija, dijakinji 4. letnika celjske Gimnazije, sta si z uspešnim sodelovanjem na tekmovanjih iz francoskega jezika pridobili pravico do večdnevnega bivanja v Franciji na račun francoske vlade.

Klavdija Koražija je bila izbrana med štiri najboljše Jugoslovane, ki so pisali spis na določeno temo. Tekmovanje organizira Alliance Française iz Pariza v dvajsetih evropskih državah. V Jugoslaviji poteka v vsakem glavnem mestu, v Parizu pa nato izberejo 4 nagrajence. Klavdija Koražija se je odločila za spis na temo Čemu služi učenje tujih jezikov, za nagrado pa je dobila desetdnevno bivanje v Parizu.

Saša Mešel pa se je v Mariboru udeležila tekmovanja iz poznavanja francoske pokrajine Bretanje, ki ga organizira pedagoška služba pri francoski ambasadi na vseh področjih, kjer deluje francoski lektor. Saša Mešel je pokazala veliko znanja, zato je za nagrado prejela štirinajstdnevno bivanje v Franciji, od tega sedem dni v Bretanji in sedem v Parizu.

Obe dijakinji poučuje francoščino profesor Slavko Deržek.

N. G.

KOVINOTEHNA

Lignit T. Velenje – kosi, 461,00 din za tono, franko rudnik.

Prevozi po ugodnih cenah!

PREMOGI – Senovo, Laško, Trbovlje in ostali rjavi premogi

10% popust na rudniške cene pri gotovinskem nakupu.

Veterinarji napovedujejo štrajk

Pogovor s članom stavkovnega odbora celjskega zavoda za živinorejo in veterinarstvo mag. Jožetom Pajtlerjem

Slovenski veterinarji so že pred leti opozarjali na nemogoče razmere in grozili s splošno stavko. Ker je družba prisluhnila njihovim zahtevam, grožnje niso uresničili. Bo znala prisluhniti zahtevam veterinarjev tudi v tem trenutku ali bomo priča prvemu povojnemu štrajku veterinarjev?

Kaj je veterinarje sploh prignalo do tega, da rešujejo probleme na tak in ne na drugačen način – to so vprašanja, ki jih zastavljamo namestniku predsednika osnovne organizacije sindikata delovnih enot veterinarska postaja in živinoreja ter članu stavkovnega odbora zavoda v Celju mag. veterine **Jožetu Pajtlerju.**

J. Pajtler: »O prekinitvi dela smo začeli veterinarji razmišljati predvsem zaradi nizkih osebnih dohodkov in slabega materialnega položaja zavodov. Ob vsakoletnih bilancah smo ugotavljali, da imamo dobre rezultate, ker pa smo se držali pravila, da najprej poravnamo obveznosti in razdelimo tisto, kar ostane, so bile plače vseskozi nizke. V našem zavodu, ki poleg Celjskega pokriva še Zasavje, je 91 delavcev, od tega 46 diplomiranih veterinarjev in 6 diplomiranih agronomov, torej preko 50 ljudi z visoko izobrazbo. Osebni dohodki se gibljejo v protivrednosti 750 do 900 mark, kar se nam glede na izobrazbeno strukturo ne zdi primerno. Primerjali smo jih s plačami zdravnikov na Celjskem. Po naših podatkih se številke vrtijo okrog 8 tisoč din, zdaj so jih povečali še za 10 ali 11 odstotkov. Višji je npr. tudi povprečni dohodek v Cinkarni in klavnici. Če to primerjamo z našo izobrazbeno strukturo ter pogoji dela, potem menim, da so naše zahteve po višjih dohodkih upravičene. Poleg osebnih dohodkov so tu še druge stvari: čeprav je del naše dejavnosti posebnega družbenega pomena, smo obremenjeni kot gospodarstvo, nimamo znanih in trajnih virov financiranja, nezadovoljni smo z delom poslovne skupnosti, nerešeno ostaja vprašanje in financiranje dežurne službe. Skratka, cel kup stvari, ki jih bo končno treba razrešiti, in če nam

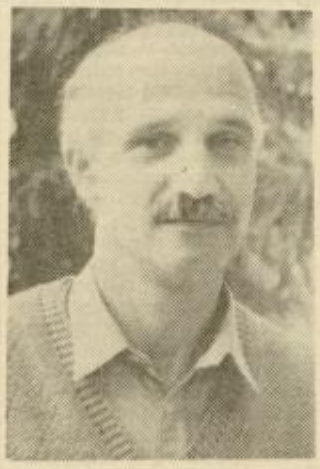

družba ne bo prisluhnila, bomo štrajk tudi izpeljali.«

»So razmere na področju veterine ogledalo stanja v kmetijstvu ali gre po vaši oceni bolj za neurejene razmere znotraj same dejavnosti?«

J. Pajtler: »Razmere v veterini so gotovo odraz razmer v kmetijstvu nasploh, vendar se mi zdi, da so se razmere v naši dejavnosti v zadnjih letih bolj poslabšale kot v ostalih delih kmetijstva.«

»V vašem zavodu ste ustanovili stavkovni odbor, precej glasni so tudi veterinarji v Novem mestu. Kakšne so vaše zahteve?«

J. Pajtler: »Naše zahteve so jasne: veterinar s strokovnim izpitom mora za 182 ur dela prejemati protivrednost 1200 mark, za uro stalne pripravljenosti, torej med dežurstvom, pa zahtevamo 20 odstotkov od režijske ure. Nadalje zahtevamo zmanjšanje davkov in prispevkov.«

»Prej ste dejali, da sodi del vaše dejavnosti po zakonu med dejavnosti posebnega družbenega pomena. Kaj vse sodi med te storitve?«

J. Pajtler: »Sem sodi zatiranje živalskih kužnih bolezni, nadzor nad prometom z živalmi in proizvodnjo živil živalskega izvora. To so stvari, pomembne za zdravje ljudi in živali, zato bi jih morali tudi skupaj financirati.«

»Zakaj se zavzemate za to, da bi vašo dejavnost uvrstili med negospodarske dejavnosti?«

J. Pajtler: »To zahtevamo predvsem zaradi načina obdavčevanja. Če bi bili negospodarska dejavnost, bi imeli za 11 do 13 odstotkov nižje davke in prispevke.«

»Kaj menite o očitku, da so sedanji zavodi predragi in da bi jih bilo treba racionalneje organizirati?«

J. Pajtler: »Tega ne zanikamo, vendar nas je v takšno organizacijo prisilil zakon. Tudi nekateri v naših vrstah menijo, da smo bili pred leti, ko so bile posamezne enote, cenejši, vendar – kot sem dejal – takšnega načina oganiziranja si nismo izmislili sami. Res je tudi, da dobimo precej denarja, vendar ga v obliki davkov in prispevkov tri ali štiri petine vrnemo.«

»Največ izgube imate z dežurno službo. Logično bi bilo, da bi zakonodajalec zagotovil pogoje za izvajanje zakona, v resnici dejavnost financirajo porabniki, kako pa je s prispevki občin?«

J. Pajtler: »Dežurstva so obvezna in naši ljudje delajo po 16, 17 ur, veliko je terenskega dela, za marsikoga je to tudi po 90 ur dodatnega dela. V osnove za bolniške dopuste nam štejejo le po ur, tako da ljudje so prik šani. Kar tiče denarja iz sameznih občin – dokaj bro krijejo stroške v Ž ju, na Celjskem pa v obč Celje, Žalec in Laško. Pa za to vsako leto pose prosjačimo.«

»Poslušna vodstvena ta je po mnenju nekateri ma prispevala k sedanj razmeram. Kakšno je v stališče?«

J. Pajtler: »Del krivde razmere v veterinarstvu gotovo tudi na naši stra Menim, da smo bili vsa premalo agresivni, prem smo govorili in postav zahteve, naj se stvari ure Zato pa smo trdno odloč da se mora veterini dolo mesto in vloga v družbi vzemamo se za organiziran posebnega odbora veterin jev znotraj sindikata; čep so v naših vrstah mne o tem deljena, pa mislim bi lahko na ta način do pomoč in nasvete za reše nje naših problemov.«

»Kakšno pa je mnenje terinarjev zasebni dej nosti?«

J. Pajtler: »O tem smo liko razpravljali in bi lah ocenil, da večina veterin jev podpira zamisel o za ni veterinarski praksi. V dar pa morajo za zasebn družbeni sektor veljati en kriteriji.«

IRENA BA

Arnovski gozd med dvema ognjema

Obrtniki želijo obrtno cono, Hmezad center industrijskih prodajaln, krajani Arje vasi pa svoj gozd in zemljišča

Ideja o gradnji obrtne cone je v žalski občini stara že nekaj let. V kislo jabolko so nekajkrat zagrizle prejšnje vlade, vendar brez uspeha. Pred dnevi je šel v javno razpravo osnutek zazidalnega načrta, ki predvideva gradnjo obrtne cone v Arnovskem gozdu v krajevni skupnosti Petrovče. Poleg obrtne cone naj bi tam zrasel tudi center industrijskih prodajaln, za vse skupaj bi v končni fazi potrebovali okrog 33 hektarov površin. Temu pa ostro nasprotujejo krajani Arje vasi.

Obrtniki bodo šli drugam

Na obrtnem združenju v Žalcu pravijo, da je Arnovski gozd ena zadnjih možnih lokacij v žalski občini, kjer bi lahko uredili prostor za potrebe obrtnikov. Večina obrtnikov, ki se ukvarja s proizvodno dejavnostjo, je utesnjena v mestnih in vaških okoljih.

»Že večkrat doslej smo poskušali urediti obrtno cono, vendar nismo uspeli, predvsem zaradi varovanja prve kategorije kmetijskih zemljišč, varovanja podtalnice, dve lokaciji sta bili predvideni na rezervatu talne vode in soglasja nismo dobili, nekaj je bilo tudi političnih razlogov,« je pojasnjeval tajnik obrtnega združenja **Danilo Basle.** V Arnovskem gozdu želijo zdaj ponuditi prostor bodočim investitorjem, prostor bi bil namenjen predvsem razvoju proizvodne obrti, ki v žalski občini nazaduje. Podatki v zadnjih 29 mesecih kažejo, da so s proizvodno obrtjo začeli na novo samo trije obrtniki. Če v žalski občini ne bodo uspeli urediti prostora, se bojijo, da bodo obrtniki odšli v druge občine, tja, kjer jim bodo lahko ponudili prostor za razvoj dejavnosti. Na obrtnem združenju pravijo, da je med obrtniki veliko zanimanja za obrtno cono, v končni fazi pa bi v tej coni lahko odprli okrog 300 novih delovnih mest. Danilo Basle nadalje trdi, da so pri pripravi osnutka zazidalnega načrta imeli velik posluh za okolje. »Ogledali smo si podobne centre drugod, tam so razmere veliko slabše kot bi bile v naši coni. Drugod namreč nimajo varovalnih pasov, narejeni so goloseki, v naši coni pa bi ohranili vsaj četrtino gozda. Tudi z lastniki gozda in zemljišč smo se pripravljeni pošteno pogovarjati. Ponujamo tri možnosti: prva je zamenjava gozda in zemljišča, druga možnost je odkup po tržnih cenah in tretje, kar ponujamo, je vlaganje teh zemljišč ali gozda v nova podjetja v obliki delnic. Lastniki ne bi bili oškodovani, ponujamo jim dolgoročni profit,« pravi Danilo Basle.

Center industrijskih prodajaln

Arnovski gozd je zanimiv tudi za poslovni sistem Hmezad. Po besedah vršilca dolžnosti podpredsednika za razvoj poslovnega sistema **Toneta Petka** bi na tem območju zgradili center industrijskih prodajaln, kjer bi na enem mestu združili ponudbo podjetij iz celjskega, pa tudi širšega slovenskega prostora. Zanimanje podjetij je veliko, obenem pa bi ponudbo dopolnili še z živili, drogerijo, turističnim in bančnim servisom, gostinsko dejavnostjo, zasebnimi prodajalnami in storitveno dejavnostjo. »Lokacija je za nas zanimiva, tudi prometna frekvenca je na tem območju velika,« pravi Petek. Sicer pa bi center gradili postopoma, v začetku bi potrebovali le kakšne tri hektare gozda. V Hmezadu pravijo, da so se z lastniki doslej pogovarjali le posredno, večino razgovorov je opravil sklad stavbnih zemljišč, lastnikom pa ponujajo podobne možnosti kot na obrtnem združenju. »Odgovor na pripombe krajanov okrog ekologije mora po moje dati stroka, glede lastništva pa menim, da gre bolj za problem navezanosti kot pa za ekonomsko in socialno vprašanje, vsekakor pa bo treba probleme reševati človeško. Če krajani ne bodo soglašali z gradnjo v Arnovskem gozdu, potem bomo od tega projekta, kjer mi vidimo poleg dobre ponudbe še sto novih delovnih mest, odstopili,« zatrjuje Tone Petek.

Okrog 40 lastnikov

Načrt izgradnje v Arnovskem gozdu so izdelali delavci Zavoda za urbanizem Velenje, vso koordinacijo pa so vodili na Zavodu za planiranje v Žalcu. Programske zasnove je izdelal Razvojni center v Celju, delavci zavoda za planiranje pa so iskali vsa potrebna soglasja. »Soglasja je bilo treba iskati pri petnajstih organizacijah in ustanovah, povsod smo dobili pozitivna mnenja, s tem, da so navedeni pogoji, ki jih bo treba izpolnjevati,« pravi direktor zavoda v Žalcu **Stane Lesjak.** Posebne pogoje postavljajo gozdarji. »Že leta 85 so soglašali s pozidavo gozda v tako imenovanem dolgoročnem planu, kasneje so pozidavo zavrnili, zdaj spet soglašajo in zahtevajo izpolnjevanje določenih pogojev,« pravi Lesjak. »Ob novi avtocesti, ki bo potekala mimo Arnovskega gozda, moramo ohraniti 60 metrov zaščitnega pasu, ob južni cesti zahtevajo 40-metrski zeleni pas, prav tako bi morali pogozditi odcep na zahodni strani. Prepričan sem, da ni bojazni zaradi varovanja okolja. Je pa to prvi primer, ko v občini izdelujemo prostorski izvedbeni akt v smislu ponudbe prostora bodočim investitorjem,« meni Lesjak. Direktor zavoda za planiranje nadalje pojasnjuje, da bo v Arnovskem gozdu dovoljeno vse, razen tistega kar negativno vpliva na okolje. Poleg obrtne cone in centra industrijskih prodajaln bo v Arnovskem gozdu še okrog šest objektov, last sklada stavbnih zemljišč, kjer porabniki še niso znani. Celotno območje bi v končni fazi obsegalo 33 hektarov, polovica zemljišč je namenjena obrtni dejavnosti, ostalo za center industrijskih prodajaln in sklad stavbnih zemljišč.

Krajani odločno proti

Osnutek zazidalnega načrta bo v javni razpravi do 16. junija, preden bodo dokončni da ali ne rekli poslanci v občinskem parlamentu, bo Arnovski gozd vsaj dvakrat na mizi članov izvršnega sveta. Zamisli o izgradnji obrtne cone in regijskega centra industrijskih prodajaln pa že na samem začetku ostro nasprotujejo krajani Arje vasi. Minuli teden so organizirali zbor krajanov, po zaključku redakcije je bil v torek še svet krajevne skupnosti. In kakšne so pripombe krajanov? Predsednik vaškega sveta Arja vas **Franc Domitrovič** meni, da je stroka sicer delo dobro opravila, vendar je lokacija neprimerna, ker bi uničili preveč gozda. Po njegovem mnenju se v žalski občini zapirajo vrata nekaterih podjetij in na teh lokacijah bi obrtniki lahko opravljali svojo de nost. **Metoda Uranjek** p da vse ogorčenje krajanov ra iz dejstva, da se o Ar skem gozdu sploh razpra čeprav so kmetje jasno p dali, da gozda in zemljišč dajo. Zato zahtevajo ustav postopka, ohraniti je treba ko drevo, obrtniki pa naj i ristijo hmeljske sušilnice npr. Zaloško gorico. Proti diranju gozda pa so kra predvsem zaradi slabih i šenj z Juteksom in po nj vem bi bila odstranjena še nja ovira, ki vsaj delno pre čuje širjenje smradu iz te varne. **Ivan Uranjek** je bolj temu velikemu projektu klonjen manjšemu gostin mu lokalu, po večjih naku pa ljudje lahko gredo v Lj ljano ali Maribor. Tudi šte novih delovnih mest se mu preveč optimistično. **Bra Arzenšek,** lastnik dela go pa je menil, da kot kmet po buje zemljišča in gozd, je nad tem, da načrtujejo st brez vednosti krajanov, p vsega pa bi se močno pov promet skozi Arjo vas. Na ru krajanov je novi župan **lan Dobnik** krajanom sicer jal, da bodo poskušali tov promet preusmeriti na obv nico, toda slabe izkušnje preteklosti so naredile svo

IRENA BA

Boljše kot katerekoli delnice ali obveznice se vam v tem trenutku obrestujejo vloge v

HRANILNO KREDITNI SLUŽBI AGRINE V ŽALCU

– vloge na vpogled	33% letna obrestna mera z mesečnim pripisom
– vezave nad 3 mesece	35% letna obrestna mera z mesečnim pripisom
– vezave nad 6 mesecev	37% letna obrestna mera z mesečnim pripisom

Varčevalci, dobri gospodarji, vabljeni v Blagovnico AGRINE v Žalcu.

KOVINOTEHNA

Mednarodno trgovsko podjetje p.o. Celje

Kadrovska komisija objavlja prosta dela in naloge

prevajalec II.

Kandidati morajo poleg splošnih pogojev izpolnjevati še naslednje:

– VII. ali VI. stopnja strokovne zahtevnosti ustrezne smeri,
– 2 leti delovnih izkušenj na področju prevajanja,
– aktivno znanje angleškega in nemškega jezika, kar bomo preverili s testiranjem,

Kandidati, ki izpolnjujejo pogoje objave, naj pošljejo ponudbe z dokazili o izpolnjevanju pogojev v 8. dneh po objavi na naslov: KOVINOTEHNA Celje, Mariborska c. 7, Kadrovska služba.

Zmeda v republiški nogometni ligi

V 24. kolu republiške nogometne lige so bili za ekipe s celjskega območja dosežni nadvse razveseljivi rezultati. To še posebej velja za ekipi Elkroja in Partizana Hmezad Žalec, ki se borita za obstanek v ligi ali vsaj za sodelovanje v morebitnih ločenih republiških ligah.

Partizan Hmezad je doma gladko 4:0 odpravil Elan iz Novega mesta in si močno izboljšal možnosti, da ob ugodnem izidu v zadnjih dveh kolih nadoknadi prej izgubljeno in ostane med najboljšimi. Elkroj iz Mozirja je v Novi Gorici presenetil Vozila, saj jih je premagal 2:3, z istim rezultatom je izgubil v gosteh Steklar s Stol Virtusom, medtem ko je velenjski Rudar v Domžalah gladko s 0:3 odpravil domačine. Dve koli pred koncem prvenstva je velenjski Rudar s štirimi točkami zaostanka za vodečo Izolo na drugem mestu, 7. je Steklar. 9. Elkroj in 11. Partizan Hmezad. Kako ogorčen boj bo še v zadnjih dveh kolih kaže podatek, da so med 6. in 13. ekipo samo štiri točke razlike! Torej bo nekaj igrala tudi športna sreča in razlika v golih, ki pa so si jo v zadnji tekmi močno izboljšali prav Žalčani. Predzadnje kolo bo 9. junija: Velenjski Rudar doma pričakuje vodečo Izolo, žalski Partizan Hmezad gostuje v Trbovljah pri Rudarju, medtem ko bo derbi v Rogaški Slatini med Steklarjem in Elkrojem.

Končano je prvenstvo v vzhodni območni nogometni ligi. V zadnjem kolu je Ingrad Kladivar izgubil v Slovenskih Konjicah z Dravinjo 2:1, ERA Šmartno pa v gosteh z Beltinko 6:2. Končni vrstni red: zmagala je Nafta, ki je zbrala 32 točk, 2. je I. Kladivar 28, 3. Dravinja 27 in zadnja ERA Šmartno 10 točk. Splošna ocena: I. Kladivar je glede na lansko veliko naložbo v igralce in trenerja dosegel manj kot je načrtoval, Dravinja je znova dokazala, da je moštvo presenečenj, saj igra v spomladanskem delu mnogo bolje kot v jesenskem, povsem pa je razočarala ERA Šmartno, ki je že bila celo republiški prvak. Kam bo kdo napredoval ali nazadoval pa bo znano po dokončnem sprejemu novega tekmovalnega sistema v republiki Sloveniji.

V Ljubljani je bil finalni turnir pionirskega in kadetskega slovenskega nogometa, kjer je nastopilo več kot 250 pionirjev. V obeh konkurencah so prijetno presenetili predstavniki Celja, saj so dvakrat osvojili 2. mesto, kar je dokaz, da se z mladimi v Celju dobro dela. Pri pionirjih so Celjani v finalu izgubili z Ljubljano 4:2, pri kadetih pa prav tako s predstavniki Ljubljane 2:0. V soboto bo v T. Velenju še finale ŠSD v nogometu. T. VRABL

Mladi atleti v finalu?

AD Kladivar je med tednom organiziral finale republiškega ekipnega atletskega prvenstva za mladinske kategorije. Kljub temu, da so nekatere mlade celjske atletinje okrepile ljubljanske klube, so Celjani osvojili drugo mesto v obeh konkurencah.

Tako pri mladincih kot pri mladinkah je zmagal Tam pred Kladivarjem. Poleg zmagovalcev bodo v finalu jugoslovanskega prvenstva nastopili še mladinci in mladinke Kladivarja.

Med posamezniki v celjskih ekipah velja omeniti Mira Kocuvana za 10,6 na 100 m in za 51,6 na 400 m z ovirami, ter Renato Strašek, ki je z 58,18 m v metu kopja vrgla nov državni mladinski rekord, pa še pionirko Matejo Bizjak, ki je dosegla republiški pionirski rekord v skoku v daljino s 5,59 m.

J. KUZMA

Velik uspeh mladega pilota

Erazem Polutnik, član Top Flying Teama, preletel z jadralnim letalom 505 kilometrov

Mlademu celjskemu pilotu Erazmu Polutniku je prejšnji teden uspel izreden podvig. Z jadralnim letalom DG 100 Elan je preletel razdaljo 505 kilometrov. Na prelet iz Celja je 30. maja odšlo več tekmovalcev, a so vsi razen Erazma ostali na pol ali še manj poti. Edino Erazmu Polutniku je v času od 10.48 do 17.05 uspel diamantni prelet iz Celja preko Podkorena, Bellevua in Kranjske gore nazaj v Celje.

Razdalja, ki jo je v preletu premagal, je izjemna, dosežek pa sodi v nadaljevanje uspešne sezone celjskih jadralnih letalcev. Hkrati je to velik uspeh Top Flying Teama, nove, prve tovrstno organizirane ekipe pilotov v Jugoslaviji. Ustanovili so jo lani v Aero klubu Celje, najuspešnejšem klubu v Jugoslaviji v lanskem letu, nekateri člani tega kluba in Aero kluba Slovenske Konjice. Erazem Polutnik je tretji pilot te ekipe, ki skuša zagotavljati tekmovalcem približno enake pogoje dela kot jih imajo drugod. Zato tudi ni presenetljiv njihov moto: »Danes prvi v Sloveniji, jutri prvi v Evropi.«

Erazem Polutnik, rojen leta 1972, je dijak četrtega letnika srednje naravoslovne matematične šole v Celju. Sodi med vsestransko uspešne mladeniče, saj se je pred letenjem uspešno ukvarjal tudi s plavanjem in dosegel drugo mesto na državnem prvenstvu. Poleg tega je tudi republiški prvak iz tekmovanja matematikov. Letos prvič tekmuje kot pilot in vse kaže, da so v Top Flying Teamu ekipo res premišljeno sestavili. Poleg Erazma v njej tekmujeta še Bogdan Lilija, ki je bil že leta 1980 proglašen za najboljšega jadralnega pilota v Jugoslaviji, nato pa vrsto let dosegal najvišje rezultate ter Uroš Kočevar, najmlajši pilot z diamantnim C v Jugoslaviji. Ekipo vodita poklicna pilota: Peter Ravnak kot organizacijski vodja in Vladimir Kočevar kot vodja zemeljskih ekip in strokovni svetovalec tekmovalcev, ki je največkrat v Jugoslaviji preletel diamantno razdaljo 500 kilometrov z jadralnim letalom. Med te najuspešnejše pilote se je sedaj uvrstil tudi Erazem Polutnik.

MBP

Vladimir Kočevar, član Aero kluba Celje, trenutno že enajst let zaposlen kot kapetan inštruktor pri Adria Arways: »Takrat, ko smo se podali pod sinje nebo, je bilo vreme solidno. Žal pa je meni, Slavku Lakoviću in Petru Galeši kasnejše poslabšanje vremena onemogočilo izpolnitev zastavljenega cilja, ki pa ga je spretno izkoristil nadvse nadarjeni Erazem Polutnik, ki je dobesedno ušel nevihti in dosegel prelet 505 km. Mi smo morali zaradi nevihte predčasno pristati v Celju. Polutnik je tako izpolnil drugi diamant za srebrno značko, do kompleta mu še manjka višinski dvig do oz. nad pet tisoč metrov. Prepričan sem, da bo to še letos zmogel.«

Rešitev vidijo v reorganizaciji lige

Rokometno prvenstvo v II. zvezni rokometni ligi je končano. Po pričakovanju so osvojili prvo mesto igralci Istraturista iz Umaga in s tem postali novi člani prve zvezne lige. Celjanom ni uspel veliki met. Kljub izrednem spomladanskem uspehu, od 13 srečanj so zmagali 12 krat, so ostali ob koncu drugi z zaostankom dveh točk.

Te dni smo jih obiskali. Igralci imajo prosto. Odmor so si zaslužili, kajti v zadnjih mesecih so pod taktirko novega trenerja Žorka Zdenka delali pridno in marljivo. Zato je njegova ocena naslednja:

»Aero Celje ima danes ekipo, s katero lahko znova, seveda v novi sezoni 1990/91 stopi enakovredno v boj za ponovni vstop v prvo ligo. To je mlada ekipa, ki bo ob vrnitvi nekaterih igralcev iz JLA še popolnejša. Pomladi smo delali zelo dobro in tako bomo tudi nadaljevali v naslednjih mesecih. Še prej pa moramo počakati na odločitev Rokometne zveze Jugoslavije, ki nudi nov, spremenjen način tekmovanja. Morda se nam bodo le odprla vrata za vstop med najboljše.«

V celjski ekipi bo prišlo do sprememb. O tem nam je nekaj več povedal tehnični sekretar kluba Vlado Privšek, ki nam je natrosil zadnje novice:

»Čakamo na odločitev Rokometne zveze. Če bodo pristali na delitev prve lige v dve skupini, potem imamo tudi mi kot drugouvrščeni možnost sodelovanja. V tem primeru v ekipi ne bi prišlo do večjih sprememb. Adam Jašarević in vratar Burgič, pa sta sporazumno dobila dovoljenje za odhod iz ekipe. Še naprej pa bosta ostala med nami Silvijo Ivandija in odlični krožni igralec Menih.

J. KUZMA

Gotovljani v vse boljši formi

Konjeniki iz Gotovelj so se na zadnjih tekmah v soboto v Mariboru in v nedeljo na hipodromu Stožice v Ljubljani odrezali najbolje do sedaj v letošnji sezoni. Za Pokal Slovenije v preskakovanju ovir so bili v drugi letošnji tekmi v konkurenci seniorjev najboljši Tomaž Laufer iz KK Gotovelj na Lotosu, druga je bila Irena Drobnič na Esteri iz KK Ljubljana, tretji pa Matjaž Čik starejši na Wembleyu iz KK Krumperka. Aleš Pevec je bil s premalo zrelo kobilo sedmi, boljših uvrstitev pa si obeta v prihodnje, ko bo njegova stara kobila in boljša kobila zopet zdrava.

Odlično sta se odrezala dan prej na Slovenskem prvenstvu v Mariboru za mladince Gotovljana Jernej Lipnik in Maja Novak. Zasedla sta prvo in drugo mesto. Končni red v tej konkurenci bo znan v nedeljo v Krumperku, ko bo še drugi del tekme za prvaka Slovenije v mladinski konkurenci.

VZ

Lepo je bilo v Žalcu

Tako so dejali mladi, ki so se minuli konec tedna srečali v Žalcu na 22. republiških igrah učencev osnovnih šol s prilagojenim programom. Nastopilo jih je več kot 200 iz 33 osnovnih šol Slovenije, ki so se pomerili v atletiki, pionirji v nogometu in pionirke v rokometu.

Največ uspeha vseekipno so imeli mladi iz mariborskega območja, iz celjskega pa so se uvrstili na peto mesto. Za celjsko območje so nastopili učenci iz OŠ Bratov Simončič iz Rogaške Slatine, Ivanke Uranjek iz Celja, XIV. divizije Titovo Velenje, Pohorskega odreda iz Slovenskih Konjic, Dušana Poženela iz Laškega in OŠ Ljube Mikuš iz Žalca, ki je bila tudi organizator iger. V nogometu so pionirji iz celjskega zasedli tretje mesto, v rokometu pa pionirke prav tako tretje. V atletiki so bili pionirji iz celjskega šesti, pionirke pa četrte.

Ob 22. športnih igrah so pripravili tudi likovni natečaj. Prispelo je 177 likovnih del iz 27. slovenskih osnovnih šol s prilagojenim programom, nagrajenih pa je bilo enajst učencev OŠ. Iz celjskega območja so nagrade prejeli Darinka Art in Grega Brezlan iz OŠ Ivanke Uranjek iz Celja, Dejan Part iz OŠ XIV. divizije iz T. Velenja, Mateja Slemenšek iz OŠ Pohorski odred iz Slovenskih Konjic in Jasmin Lisančič iz OŠ Ljube Mikuš iz Žalca.

TONE TAVČAR

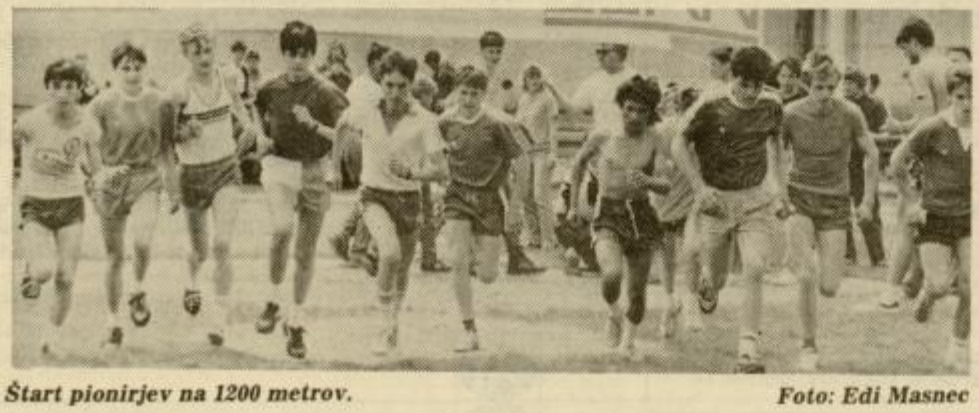

Štart pionirjev na 1200 metrov. *Foto: Edi Masnec*

NA KRATKO

Strelci v Hrastniku

Na strelišču v Hrastniku je bilo meddruštveno tekmovanje z zračnim orožjem, kjer so nastopili tudi predstavniki SD D. Poženel iz Rečice pri Laškem. Nastopilo je šest ekip v dveh disciplinah. Ekipno s pištolo so zmagali predstavniki SD D. Poženel Rečica pri Laškem v postavi Ksenija Maček, Valerija Kufner in Vinko Lavrinc. Med posamezniki je bil Vinko Lavrinc drugi, Ksenija Maček pa tretja.

Uspešen začetek Uroša Kočevarja

Na letališču v MurskiSoboti se je prejšnji teden začelo letošnje republiško prvenstvo v jadralnem letenju, kjer nastopa 33 članov in 12 mladincev, med njimi tudi šesterica članov Aero kluba iz Celja. Presenetljivo je po prvem tekmovalnem dnevu povedel mladi Celjan Uroš Kočevar, ki je zmagal med člani in mladinci. Vsi so leteli v trikotniku Murska Sobota–Ptuj–Varaždin–Murska Sobota (dvakrat) v dolžini 200 km. Med člani so Celjani dosegli naslednje uvrstitve: vodi Uroš Kočevar, ki je preletel 147 km in zbral (496 točk), 3. Tomaž Berginc 150 km (466 točk), 4. Peter Goleša 127 km (427 točk), 19. Teodor Mirnik 114 km (350), 20. Bogdan Lilija 100 km (316) in 29. Erazem Polutnik 69 km (218). V mladinski konkurenci je povedel Uroš Kočevar iz Celja pred klubskimi prijatelji 2. Peter Galeša, 6. Teodor Mirnik in 10. Erazem Polutnik. S tekmovanjem so nameravali nadaljevati v soboto in nedeljo, vendar sta bila oba dneva izredno neprimerna za jadralno letenje. Najboljši z republiškega prvenstva bodo že prihodnji mesec nastopili na državnem prvenstvu v Vršcu, ki bo služilo tudi kot kvalifikacija za vstop v državno reprezentanco. Iz Celja sta si udeležbo že zagotovila lanski prvak Žan Pižorn in državni reprezentant Franc Peperko, dva pa bodo izbrali v Murski Soboti.

TV

Dva državna rekorda v Matkah

Člani prizadevne lokostrelske sekcije pri Partizanu v Matkah v žalski občini so pripravili drugo tekmovanje za pokal Matk v streljanju z loki. Lepe prireditve se je udeležilo kar 30 lokostrelcev iz vse Slovenije, prehodni pokal pa je osvojil Vlado Sitar iz Šenčurja, ki je v disciplini compaund pri članih dosegel nov državni rekord z 885 krogi. Državni rekord je dosegel tudi Marjan Podržaj iz Šenčurja v kategoriji prosto člani s 859 krogi. Pri članicah je zmagala Ksenija Podržaj iz Šenčurja 785 krogov in med člani »instinktivno« Vojko Colnar pred Žaretom Krajncem, oba Gornji grad (718, 669). Uspešni so bili tudi domači tekmovalci, saj so osvojili naslednja mesta: 7. Roman Zupanc, 8. Štefan Horvat in 10. Bojan Vedenik.

Mali nogomet v Šoštanju

V Šoštanju bodo tudi letos pripravili tradicionalni turnir v malem nogometu, ki ga organizirata Partizan Šoštanj in časopisna hiša Večernje novosti iz Beograda. Turnir bo od 14. do 17. junija na igrišču v Šoštanju. Prvak bo dobil pokal Večernjih novosti in vabilo za sodelovanje na turnirju za prvaka Jugoslavije. Prijave sprejema Nino Ošlovnik, edini pogoj za prijavo pa je kupon iz Večernjih novosti, ki ga zainteresirani lahko dobijo pri organizatorju v Šoštanju.

VIKTOR KOJC

Trim team ponovno prvi

V Mariboru je bilo srečanje slovenskih rokometnih veteranov za Eferlov memorial. Med šestimi ekipami so rokometaši celjskega Trim teama obranili naslov lanskoletnega zmagovalca. Letos so v finalu igrali neodločeno 8:8 proti gostiteljem Braniku in si razdelili prvo nagrado. V polfinalu so Celjani premagali Sevnico 12:6.

Najboljši igralec turnirja je bil Vlado Bojović, v celjski ekipi pa so še igrali Tomič, Metličar, Pečovnik, Nendl, Rampre in Pečunik.

J. K.

Celjski kolesarski maraton preložen

Kolesarski klub Merx je tudi letos hotel pripraviti tradicionalni celjski kolesarski maraton na 80 km in mali rekreacijski maraton okrog Celja na 35 km. Žal se je blizu 100 kolesarjev zbralo pred športno dvorano Golovec, ko je bilo večje neurje in organizatorji so se zaradi tega odločili, da oba maratona preložijo. Škoda, kajti le dobro uro pozneje je posijalo sonce in sledila je lepa sončna nedelja.

J. KUZMA

33 ekip v odbojki

V nadaljevanju delavskih športnih iger v žalski občini so se srečali športniki v štirih starostnih skupinah v odbojki. Nastopilo je 33 ekip iz 22 delovnih organizacij. Vrstni red mlajši člani 1. SIP Šempeter, 2. AERO Šempeter, 3. Tovarna nogavic Polzela, st.člani 1. Tovarna nogavic Polzela, 2. SIP, 3. Komunala Žalec, ml. članice 1. VIO Žalec, 2. Tovarna nogavic Polzela, 3. VVZ Žalec in veterani 1. Juteks Žalec, 2. Sigma Žalec, 3. AERO Šempeter.

T. T.

Trim kolesarjenje

V okviru množičnih prireditev pod geslom »Razgibajmo življenje« pripravlja Zveza telesnokulturnih organizacij občine Žalec v nedeljo, 10. junija množično akcijo v kolesarjenju. Kolesarjenje bo na dveh progah. 1. proga Žalec–Petrovče–Kasaze–Migojnice–Griže–Šešče–Prebold–Dolenja vas–Šempeter–Spodnje Roje–Vrbje–Žalec. 2. proga: Polzela–Podvin–Rečica ob Paki–Letuš–Male Braslovče–Braslovče–Kamenče–Gomilsko–Zakl–Poljče–Parižlje–Polzela.

T. T.

Pionirska olimpiada v T. Velenju

V T. Velenju so na športnih igriščih ob jezeru pripravili že 10. pionirsko olimpiado, kjer sodelujejo učenci vseh osnovnih šol občine Velenje. Letošnjo prireditev, ki jo je pripravila ZTKO Velenje, so morali zaradi slabega vremena preložiti za nekaj dni. Rezultati: poligon štafete 1. in 2. razred OŠ B. Rock Šoštanj, kros pionirji 3. razred Jura Majhen, 4. razred Marko Merčnik, pionirke 3. razred Sanja Jovičič, 4. razred Sonja Potočnik, pionirji 60 m Gorazd Ternik, 100 m Marko Štor, 300 m Aleš Janžovnik, 400 m Sergej Šalamon, 1000 m Jure Štajner, 4 × 100 m OŠ V. Vlahović (Šalamon, Skaza, Pritžnik, Kukovec), daljava Darko Jegovnik, višina Uroš Koren, krogla Valter Švarc, pionirke 60 m Zedina Hrustič, 100 m Tina Ahtik, 300 m Mateja Moravec, 400 m Nataša Bizjak, 600 m Jolanda Steblovnik, 4 × 100 m ŠO Bratov Mravljak (Vidmar, Koren, Petek, Bizjak), daljava Marija Pintarič, Višina Petra Slanc in krogla Barbara Hudej.

TV

REKLI SO:

Metod Petrak, predstavnik judo kluba Ivo Reya iz Celja: »S štirimi tekmovalci smo se udeležili državnega prvenstva za pionirje in mlajše mladince v Trebinju, kjer smo nastopili kot predstavniki slovenske reprezentance. Osvojili smo dve bronasti medalji in sicer Vojin Mlinarević v kategoriji do 60 kg in Matej Kolenc do 67 kg. Jernej Petrak je bil 7.–8. v kategoriji do 38 kg (vsi trije so nastopili v pionirski konkurenci), med ml. mladinci do 70 kg pa je Peter Bevc izpadel v 1. kolu. Oba tekmovalca sta izgubila po sodniški odločitvi. Kot reprezentanca smo osvojili 1. mesto. Dva naša tekmovalca Mile Sadžak in Dušan Kačičnik pa sta nastopila na mednarodnem turnirju za člane in mladince v Wolfsbergu v Avstriji, kjer sta izpadla v 2. kolu. 16. junija bo v Ljubljani še mednarodno prvenstvo za pionirje in mlajše mladince, tako pa bomo tudi končali letošnjo, za nas uspešno tekmovalno sezono.«

TV

KONTRAKOZERIJA

Imetnine ter avtoritizacija

Vsega tega je kriv on.

Frdamani kunstler!

Povrhu tega pa si še ž izmišljuje pred z. Kakšna predrznost! Fuj!

Se bom takoj izkašljal zakaj.

Zadnjič, ko sem se vrnil iz potepa po svetovljanskih mestih, se mi je močno zaluštalo hladne pijače. Mimogrede sem jo mahnil v KLJUB, ker sem čul, da se lahko tam poceni pije. Večino cekinčkov sem namreč tistega dne že porabil za nakup artiklov, ki mi bodo lepšali in lajšali življenje. Kakšni imenitni izdelki! Prave, resnične imetnine! Same vrhunske dragocenosti iz prestolnice, nas, zagovednih Svetovljanov! Slavna Di Dike Berta takoj za mejo, ki ločuje vaše zakotje od Svetovljanstva! To je to! Uf!

Stopim jaz tako tistega večera v KLJUB, z žejo v grlu in s kupom imetnin pod pazduho. Že pri vhodu pa me ustavi cirka dvainpol meterski velikan in reče:

»Lejga, kam pa ti? A misliš noter kar brez karte!?«

Frdamana mularija, pomislim sam pri sebi. Se je že naučila kasirat. In velikana imajo zato, da te v banki stisne, če se kaj preveč zoperstavljaš.

A plačat vseeno ne mislim. Jaz, Svetovljanec provincialcem!? Nikoli! Rade volje dam cekinčke v Špilfeldu, Lajbnicu ali Fildonu, ki so vendar Svetovljanski kraji, a tukaj, na domači zemlji, v zakotju, da bi me obirali, mene, Svetovljana, pa še mularija povrhu... ne, tega filma pa zares ne bodo videli.

Jim bom koj pokazal.

Urno se postavim v strumno držo, levo roko stegnem v dvig, pod desno namreč stiskam imetnine in ostro kriknem:

»Klob!«

A nihče ne pade na tla in tudi od presenečenja nihče ne zazija. Še najmanj pa tisti velikan.

Kar naenkrat začutim, da se dvigujem od tal.

Pa se ja nisem na vsem lepem spremenil v letalo. To že ne more biti res. Potem bi moral imeti krila. In tudi helikopter ne morem biti. To vem zagotovo. Potem bi namreč brnel.

Hm.

Ampak dvigam se čedalje bolj. Tedaj spoznam, da je to od velikanove roke, ki me je zgrabila za ovratnik.

»Ti, mali!« mi reče, ko mu zabingljam pred obrazom, »spuci se ven, ali pa bi rad, da ti jaz pomagam!?«

Zadeva postane prav provincialno neprijetna. Moj nos ali pa moja zadnjica; tadva bi še znala prenesti kakšen šus v njiju, a imetnine... moje imetnine... za njih bi znalo biti to usodno.

Potem adijo cekinčki, adijo olepšave in adijo olajšave. In kaj poreče moja ženička? In moja... pssst... prilegalka? Tako ji pravim, ker jo imam pač ilegalno. Tista nalepka iz Fildona je namreč zanjo. Da se ji ne bo nikoli več pripetilo, da ju zameša. Pomivalno in občevalno krpo namreč. Pomislite, jaz, Svetovljanec, sem si moral zadnjič brisati mojega onó v krpo za pomivanje kuhinjske posode. Kakšen nezaslišan zločin! Še moja stara mama bi iztočila solzo.

Nenadoma pa me, tako visečega pred velikanovo pestjo, prešine odrešilna misel.

»Michelangela, ki postavlja ž pred z poznam. Prišel sem pogledat njegove freske!« zagrulim velikanu v uho.

Seveda poznam tudi Ljubota Volka. Že večkrat mi je kaj dobrega storil, a sedaj ni več v takšni funkciji, da bi mi lahko koristil. Torej mi je nepotreben.

»A freske si prišel pogledat! Zakaj nisi tega zinil takoj?« zahrešči velikan in me spusti na tla. »Potem le stopi noter. Njemu, ki postavlja ž pred z pa le povej, da te je umetnost rešila, da nisi pristal na semaforju, tam pred PTT-jem. In reči mu, da ga pozdravlja Muri!«

Ponovno na trdnih tleh, še ves pod vtisom nenadne odrešitve, se kar avtomatično sestavim v strumno držo in ubogljivo zasalutiram v velikana.

»Klob!«

In že jo urno ucvrem po stopnicah navzgor.

Z razlogom, ki ga bom kaj kmalu omenil.

»Hej, mali!« še slišim velikanov glas za sabo. »To ni nikakršen klob, ampak je to KLJUB! Kljub kot kljubovanje. Zapomni si to!«

Toda jaz ga ne poslušam več. Od vsega tistega strahu, ki sem ga moral preživeti v negotovem stanju lebdenja, me prične namreč silno vrtinčiti v trebuščku. Pravi vrtinec.

Že čutim kako mi nekaj mehkega in toplega polzi po hlačnicah navzdol.

To je razlog, zakaj jo cvrem.

Povsod gužva. Sama mularija. Še umikajo se mi ne. Meni, Svetovljanu, ki me muči silna želja po izmetu mojih imetnin.

Kakšna nemoralnost!

Ta KLJUB je zares leglo provincialne nemorale! Popolnoma drži, kar sem slišal, da se tod zbirajo sami divjaki. Še kakšen moj di(v)jak utegne biti zraven.

»To tisočprocentno ne more biti mesto za umetnost! Ona se lahko nahaja le v posvečenih prostorih. In seveda v svetovljanskih prestolnicah. Pri Di Dike Berti na primer. Kjer je material! In morala!«

Tedaj ugledajo moje oči WC. Takoj se zrinem noter.

In že sledi dolg, zamolkel in odrešujoč:

Klooooooooooo...oooooooo-...oooo...oo...o...b!

Ter.

Dolg, zamolkel in predvsem odrešujoč:

»Aaaaaaaaaaaa...aaaaaaaa-...aaaa...aa...a...h!«

Nato pa me zaloti nerešljiva težava. Nujno bi namreč potreboval še tretjo roko.

Bom takoj razložil zakaj.

Z desno je že tako, da držim z njo vrata stranišča, ki nimajo zatiča oziroma ključa za zaklepanje, z levo pa je tako, da stiskam pod njo moje imetnine, ki jih vendar ne morem odložiti na povsem zasvinjana straniščna tla.

Uganili ste! Odlično, pet! Težava je v tem, kako si obrisati rit?

Sem rekel rit? Kako grda beseda! Brrr! Če bi bil slavist, bi se kar prekrižal. Zakaj ne bi zgornji poved oblikoval bolj svetovljansko? Na primer:

Težava je v tem, kako se avtoritizirati!

Ampak, ker začuda nikjer na sebi ne uspem odkriti tretje roke, sem pač primoran izvesti avtoritizacijo z uporabo samo dveh.

Žal, zasedenih.

In se mi pripeti, kar se tudi ima pripetiti v takšnem primeru.

Moje imetnine popadajo na tla in se vse po vrsti razbijejo. Šklok! Razen nalepke za prilegalkino pomivalno krpo, ki pa zdrkne naravnost v školjko. Poleg moje klobase. Oziroma kljubase, saj mi je velikan zabičal, da tukaj ne smem govoriti klob, ampak kljub.

Zagrabi me togotna žalobnost.

Moje svetovljanske imetnine! Izničene v tako prostaškem okolju kot je nek provincialni sekret. Pardon! Stranišče.

Kakšna neznanska krivica. Šmrc! In še enkrat šmrc!

Od togote brcnem v steno. Frdamani kljubski sekret! Tokrat brez pardona. Naj bo to, kar tudi je: sekret.

Pa mi nemudoma nekaj pade na glavo. Pogledam gor. Kotliček ni. Je pa zato omet.

Na glavo mi leti. Zato moram čimprej ven. Drugače bo še moja pamet postala pomet.

Hitro pričnem pobirati razbite imetnine. S težkim srcem jih mečem v notranjost školjke. Na mojo kljubaso in med omet, ki se je padajoč s stropa od moje gluve odbil tja noter. Še sreča, da imam trdo. Po tem sem bil vedno znan. Predvsem med Svetovljani.

Nato potegnem vodo in imam kaj videti! Nizek vrtinec zgrabi moje imetnine in tudi moje izmetnine. Prve se v školjki pomešajo z ometom in tako nastanejo iz njih ometnine. Iz moje silne želje po izmetninah pa nastane ob školjčnem vrtincu kunstlerija v obliki zemlja. Se pravi najprej želje in nato zelje. Kako nenavadno: ž pred z-jem. To je potemtakem zares žzelje. Pa še moja kljubasa zraven. Škoda, da to ni za pojest. Potem mi ne bi bilo treba hoditi v Lavamujjnd po njih.

In v tistem trenutku me prešine globoko razodetje. »Po naravi svojega trenutnega delovanja ne morem biti slavist, ampak sralist. Sralist! To je nekaj svetovljanskega. Še v Murecku bodo zijali od presenečenja. Kako imenitno!«

Nemo opazujem kako mojo sralnino pogoltne vrtinec. Ne večni, temveč začasni.

Večni vrtinec je v KLJUB-u in ga je naslikal Michelangelo, ki postavlja ž pred z. Frdamani! Z mojo sralnino ga bom gotovo sesul. Grrr!

To vidši in to vedši zapustim stranišče.

Togoten, a obenem poln lastnega Svetovljanskega duha, sploh ne grem pogledat tistih fresk. Le kaj bi jih zrl, jaz s r a l i s t, ki sem pravkar usraril prvo sralnino v tej zakotni provinci. Ometnine, kljubaso in žzelje.

»Pha, Michelangelo! Le komu to mar!?«

Rijem proti izhodu. Kljubaši me čudno gledajo in močno vihajo nosove. To je zaradi avtoritskih vonjav, ki prihajajo mano iz stranišča.

Tedaj ugotovim, da sem v naglici in očaranosti nase jo usralnino, pravzaprav bil avtoritizirati. Že kanim piti: »Mojih avtoritskih ne odstopim nikomur! Za ben denar!«

A me mine. Ker pričnem udarjati še samem sebi. zajamem na moč širok in se pač prav po Svetovljansko, spoprijaznim z deg lastnega duha.

Spodaj spet naletim na kana.

»Lejga, a si že! Si pa Ponavadi si jih ogleduješ časa!«

»Kljub temu sem jih v se mu zlažem.

»Torej si le rekel kljub mi zareži.

»Ja!« pritrdim pohlevno bi rad še enkrat lebdel. P velikan že viha nos.

In potem odidem ven. notono provincialno not ka kilometer in pol stra KLJUB-a, v smeri proti tovljanstvu. Bližje Di Berte. Da me velikan ne del in slišal. In vohal.

Se ustavim in previdno knem:

»Kljob!«

»Pardon! Klob!«

In se končno avtoritizir

S(vetovlja

Sr

unterpisun F

PREJELI SMO

Sindikat danes in jutri

Z zakonom o podjetjih polnitvah zakona ter us mi amandmaji k ustavi blike Slovenije, sta se vi pomen sindikatov spre v naši družbi. Sindikati jajo partner kapitalu in Zaposleni se torej včlanj

RAZVOJNI CENTER IRRI, d.o.o.
63000 Celje, Ulica XIV. divizije 14

Smo dinamična, strokovno uigrana, ambiciozna razvojno-svetovalna družba z jasno poslovno strategijo.
Prehodili smo določeno pot

MORDA JE TO TUDI VAŠA PRILOŽNOST?

Zato vabimo k sodelovanju: sodelavce, ki so strokovno in poslovno ambiciozni, samoiniciativni, s smislom za teamsko delo.

Bodočim sodelavcem nudimo:
- osebne prejemke v skladu z delovnimi in kreativnimi dosežki,
- strokovno pestro in zahtevno delo
- sodobne delovne razmere
- specializirano strokovno usposabljanje doma in v tujini
- partnerstvo v naši družbi

objavljamo naslednja dela in naloge:

1. Svetovanje na področju poslovnih financ

Pogoji:
- visoka strokovna izborazba ekonomske smeri
- 5 let delovnih izkušenj
- aktivno znanje angleškega ali nemškega jezika

2. Svetovanje na področju poslovno-komercialnih aranžmajev

Pogoji:
- visoka strokovna izobrazba ekonomske smeri
- 5 let delovnih izkušenj
- izkušnje v zunanji trgovini
- aktivno znanje angleškega ali nemškega jezika

3. Sodelovanje pri poslovnem svetovanju v malih in srednjih podjetjih

Pogoji:
- visoka strokovna izobrazba ekonomske smeri
- 1–2 leti delovnih izkušenj
- znanje angleškega ali nemškega jezika

4. Sodelovanje pri razvojnem načrtovanju

Pogoji:
- visoka strokovna izobrazba ekonomske smeri
- 1–2 leti delovnih izkušenj
- znanje angleškega ali nemškega jezika.

Kandidati naj pošljejo prijavo z ustreznimi dokazili o izpolnjevanju pogojev v 8 dneh po objavi na naslov: Razvojni center IRRI, d.o.o., 63000 Celje, Ulica XIV. divizije 14.

POSKRBITE ZA SVOJE ZDRAVJE IN DENA

MERX – ZDRAVILIŠČE DOBRNA

razpisuje OBVEZNICE v dinarski protivrednosti

1.500.000,– DEM

v apoenih po 500 in 1.000 DEM

Z nakupom naših obveznic je vaš denar naložen varno in donosno. Za varnost vašega denarja jamči z vsemi sredstvi MERX – Zdravilišče Dobrna.

Za donosnost vaše naložbe pa jamčijo naslednji pogoji:
- obveznice so izdane na 5 let in prinašajo 10 % letne obresti, ki se izplačujejo vsakih 6 mesecev za nazaj;
- namesto izplačila obresti lahko koristite v letu zapadlosti kupona usluge MERX – Zdravilišča Dobrna v višini pripadajočih obresti z 10 % popustom.
- Obveznici je dodanih 5 kuponov za naslednje ugodnosti:
  * če kupite obveznico za 500 DEM imate s predložitvijo tega kupona 10 % popusta pri korištenju dvodnevnega penziona v Merx – Zdravilišču Dobrna;
  * prav tako imate pri obveznici za 1.000 DEM 10 % popusta pri korištenju sedemdnevnega penziona v MERX – Zdravilišču Dobrna.
- Obveznice so nominirane v nemških markah, kar praktično pomeni devizno varčevanje.
- Obveznice so konvertibilne, saj jih ob transformaciji MERX – Zdravilišča Dobrna v delniško družbo, lahko zamenjate za delnice in s tem postanete delničar MERX – Zdravilišča Dobrna.
- Obveznice lahko kadarkoli prodate.

Nakup obveznic bo potekal od 31. maja do 30. junija 1990 na naslednjih prodajnih mestih:
- na blagajni recepcije hotela Dobrna, Dobrna 50
- na blagajni MERX banke, Ulica 29. novembra 16, Celje,
- na blagajni MERX banke, Agencija št. 1, Ulica Ivanke Uranjek 4, Celje ali po položnici na žiro rač. Merx – Zdravilišča Dobrna št. 50700-603-30463.
- v ekspoziturah Ljubljanske banke – Splošne banke Celje

dobrna

prostovoljno v sindikate zato, da organizirano zaščitimo svojo ceno dela in pravice, ki nam gredo iz dela in delovnega razmerja. Sindikalni pluralizem pa nam omogoča tudi konkurenco med več sindikati.

Zveza sindikatov Slovenije se je v pripravah na kongres preimenovala v Zvezo svobodnih sindikatov Slovenije. Ime pove, da je to zveza samostojnih sindikatov dejavnosti (dvajset v Sloveniji) svobodnih in po programu nadstrankarskih. Že na konferenci ZSS v letu 1988 smo sprejeli program prenove in programska izhodišča. Delovali smo v interesu zaposlenih v novem ekonomskem sistemu, v interesu prenove družbe in v interesu same organizacije. Ocena dela sprejeta na 1. kongresu ZSSS (5. in 6. aprila 1990) je pozitivna, čeprav težav ni bilo malo. Bili so odpori v sami organizaciji, veliko pa jih je bilo tudi v družbi. Stejejo samo rezultati: dosežena zakonska pravica do stavke in stavkovna pravila, sprejeti kriteriji in način reševanja problematike presežnih delavcev, sindikalna lista, prispevek k ustavnim dopolnitvam (sindikalni pluralizem, politika iz podjetij), prispevki k zakonu o delovnih razmerjih in še mnogo sindikalnih dosežkov pri zaščiti zaposlenih. Manj uspešni smo bili pri gradnji same organizacije in izpeljavi nekaterih konkretnih akcij. To gre v prvi vrsti na račun 400 zaposlenih v sindikatu na vseh nivojih (od občine, regije do republike).

Na kongresu ZSSS smo sprejeli programske dokumente, posebne sklepe kongresa, pač deklaracij in statut ZSSS. Izvolili smo organe ZSSS in predsednika ter sekretarja, pred kongresom pa smo izvolili vodstva sindikatov dejavnosti in občinskih organizacij vaj v večini in delegate za kongres ZSSS. Pri izpeljavi nekaterih konkretnih nalog in sklepov kongresa, kljub doseženemu soglasju in odprtih tajnih volitvah na kongresu ne teče vse gladko. Nekaj polemik je pripisati reakcijam drugih sindikatov v Sloveniji, več ali manj neodvisnih. Več pa znotraj same ZSSS zaradi odprtih dilem v organiziranju, članarini in delitvi članarine, prestiža med vodstvi in ne nazadnje zaradi socialne varnosti zaposlenih v službah ZSSS od občine do republike.

Z 11. posebnim sklepom kongresa ZSSS o prostovoljnem včlanjevanju v ZSSS na podlagi pisne izjave so drugi sindikati v Sloveniji dejansko postali enakopravni. Za včlanjevanje v ZSSS ponujamo programski dokument, program dela, statut ZSSS, ki so bili sprejeti na 1. kongresu ZSSS in nekatere ugodnosti, ki jih bodo deležni člani ZSSS (varstvo pravic iz kolektivne pogodbe, brezplačno pravno pomoč, dodatno izobraževanje, sindikalna pomoč itd.).

Normalno je, da se vsaka organizacija bori za članstvo, še posebej ZSSS, ki se financira samo iz članarine. Več nas bo, učinkovitejši bomo in če bomo v Sloveniji pri številu članstva najmočnejši, bomo legitimni predstavniki zaposlenih v Sloveniji in s tem partner delodajalcem in vladi pri sklepanju kolektivnih pogodb kot enega od temeljev tržne ekonomije in drugih pravicah, ki jih omogočajo zakoni in ustava. V ZSSS se včlanjujemo prostovoljno, na podlagi statuta in programskih izhodišč in ugodnostih, ki jih bomo deležni v slučaju potrebe, zato je prav, da tudi vsi, ki smo člani ZSSS delujemo v skladu s statutom ZSSS delujemo v skladu s statutom ZSSS in se aktivno vključujemo v delovanje novega sindikata.

Zaradi odprtih dilem v organiziranju, članarini in delitvijo članarine in prestiža velja poziv vodstvom sindikata dejavnosti in republiškemu svetu ZSSS, da čimprej sprejmejo konkretne organizacijske usmeritve in aktivnosti za odpravo teh dilem, da to ne bo šlo na škodo članstva in zaposlenih v Sloveniji.

Zavedati se moramo, da je pred nami prvo sklepanje kolektivnih pogodb in da je partner dobro organiziran v Gospodarski zbornici (članstvo je obvezno) in vladi.

Razdrobljeni v Sloveniji na veliko sindikatov in nepovezanih v zveze in brez minimalnega sodelovanja zvez, bomo lahek plen pri pogajanjih.

JOŽE MASTNAK,
Proseniško

Izobraževanje učiteljev

25. maj – dan mladosti – to je bil dan, ko smo se učiteljice aktiva 4. razredov celjske občine že drugič srečale z učitelji 4. raz. iz konjiške občine z namenom, da poglobimo prijateljstvo, predvsem pa da izmenjamo izkušnje pri pedagoškem delu v razredu. Učitelj naj bi bil vedno mlad, vsaj v svojih idejah, zamislih. Le tako bo uspeval uresničiti cilje slovenske šole za leto 2000.

Proti dvanajsti uri smo se pričeli zbirati v OŠ Dušana Jereba v Slovenskih Konjicah.

V velikem večnamenskem prostoru so nas najprej prisrčno pozdravili učenci z domiselnim programom pod vodstvom učiteljic četrtih razredov. Prepletala pa ga je iskriva otroška beseda, ples in glasba. Pozdravila sta nas direktor VISA občine Sl. Konjice Filip Beškovnik in pomočnik ravnatelja OŠ. Zaželela sta nam prisrčno dobrodošlico in delovnih uspehov pri našem delu v aktivu in v razredu.

Preselili smo se v glasbeno učilnico. Ta del srečanja smo namenili izmenjavi izkušenj pri uporabi metode projekta, do katerih so prišle učiteljice. Tako smo od zimskega seminarja in branja literature Helene Novak prešle k dejanjem. Svetovalka Vera Žužej in učiteljica OŠ Fran Roš Celje Inge Vasle sta predstavili projekt ZDRAVILNE RASTLINE. Predstavitev sta podkrepili tudi z video posnetki. Vsaka šola je prejela razmnoženo pripravo za interno uporabo. S projektno metodo in isto temo sta nas seznanili še kolegici iz OŠ Edvarda Kardelja.

Metoda projekta zahteva veliko učiteljeve ustvarjalnosti. Žal pa je pri tem delu veliko čistih tehničnih priprav, za katere izgubi učitelj mnogo energije. Skupaj smo sestavili okvirni program dela aktiva za šol. leto 1990/91.

Še naprej bomo tesno sodelovali v izmenjavi izkušenj. V jeseni nameravamo izvesti skupno poučno ekskurzijo po Gorenjski.

V tretjem delu, ki mu naj rečemo kar prijateljski, smo se s kolegi in kolegicami sproščeno pogovarjali o vsem kar nas tare in veseli.

Iskreno se zahvalujemo vodstvu šole, vodji aktiva četrtih razredov občine Slov. Konjice tov. Miri Obrul in pedagoški svetovalki Veri Žužej za sodelovanje pri organizaciji srečanja.

DRAGICA MARČIČ
OŠ Franja Vrunča Celje
Za aktiv četrtih razredov

ZAHVALE – – POHVALE

Pohvala Viti

Prijetno preživetje konca tedna me je vzpodbudilo k pisanju tega članka. Po naravi sem radovedna in me zanima vse kar je novega v tem našem Celju. Pozornost mi je pritegnilo vabilo o družabnem srečanju za vse osamljene in nevezane, ki ga organizira »VITA« v Celju dne 23. 5. 1990 v restavraciji hotela EVROPA.

Ker mi je bilo to nekaj novega, sem si prireditev ogledala. V lepem ambientu, s svečami na mizah se je zbralo lepo število osamljenih, ki so preživeli prijeten večer.

Po sprejemu in otvoritvi je bil predstavljen program, ki bo v obliki kluba »VITA« poleg plesa in izletov svojim članom nudil tudi vrsto zanimivih aktivnosti.

In zakaj se pravzaprav oglašam?

»VITA« je prva tovrstna zasebna firma v Celju, ki bo skrbela za popestritev življenja naših številnih občanov, ki jim življenje ni naklonilo sreče, da bi si našli svojega življenjskega sopotnika ali pa so ga zaradi takšnih ali drugačnih vzrokov izgubili.

Mislim, da je organizatorjevo idejo potrebno pozdraviti, saj zastavljen program o katerem sem se pozanimala, temelji na visokem strokovnem nivoju.

Veseli me, da nosilec firme »VITA« izvira iz naših vrst, kar nedvomno dokazuje, da imamo v Celju vsestransko dinamične in sposobne občane, ki so pripravljeni delati kljub začetnim težavam in konkurenci iz drugih krajev.

Takšno dejavnost smo potrebovali. Če ste osamljeni, stari nad 25 let, nevezani in želite zase še kaj narediti, se pridružite klubu »VITA« o čemer dobite informacije na tel. 063/38-481 vsak ponedeljek in četrtek od 16–21 ure.

Izvedela sem, da bodo v bodoče družabna srečanja organizirana vsako 2. in 4. soboto v hotelu CELEIA.

Sem samo občanka, ki mi je toplo pri duši, da je nekdo iz naših vrst pomislil tudi na številna osamljene in za tako občutljivo delo z ljudmi vlaga svoje izkušnje in veliko poguma.

Le tako naprej!

IVANA ZAVŠEK

Turistično društvo Laško

Organizacijski odbor prireditve
Teden Piva in cvetja 1990

išče

slovenski par,

ki bi se poročil na prireditvi »OHCET PO STARI ŠEGI« v nedeljo, 22. julija v Laškem.

Zaželeno je, da je vsaj eden od mladoporočencev iz laške občine. Fantje in dekleta, korajža velja!

Prijavite se do 22. junija na naslov: Turistično društvo Laško. K imenu in priimku pripišite še letnico rojstva, poklic in naslov. Če bo prijavljenih več parov, bo par za ohcet izbran na eni od javnih prireditev.

ANTON KOMAR

2

ZA SIVIMI ZIDOVI

Dvignil je oči. Tovariša sta se počasi bližala, videlo se je, da Tone nekaj zavzeto razlaga Francu. Ostal je in jima šel naproti.

»Kaj si hotel povedati in kaj imaš za bregom,« je pogledal Toneta in pri tem predal torbo iz leve v desno roko.

»To ni tako preprosta zadeva, kot si ti misliš, in tudi enostavna ne.« Franc je pri tem ponosno dvignil glavo in nadaljeval: »Veš, da bo v soboto v samopostrežni restavraciji ples. Denarja nimam, zato predlagam, da se pred plesom z njim dobro založimo. Čez nekaj dni bo plača in takrat bi lahko preluknjali žepe pijanemu Anzeljnu, tistemu, ki dela v Cinkarni. Oba dobro vesta, da bo tisti večer, ko bo plača, šel domov pijan, kot ponavadi. Denar nosi v tisti stari torbi, kamor spravlja tudi star kruh, ki ga nosi iz tovarne za zajce in kokoši.

»Prvega bo v petek, danes pa je šele sreda, zato imamo čas. Tega Anzeljna opazujem že par mesecev in vem, da bo plen zagotovo naš. Predlagam, da se glede tega dogovorimo in napravimo načrt. Po moje je najbolje, če eden od vaju čaka nanj na vogalu, kjer ni luči, malo više od slaščičarne, in se zaleti vanj. Drugi, ki bo Anzeljna spremljal, pa bo pri tem pazil na torbo in mu jo zmaknil. Sam bom pazil, da ne bo prevelika gneča. Dobro je to, da Anzelj dela ta teden popoldan in bo šel domov okrog pol enajstih zvečer. Takrat je malo delavcev na ulici, ker gredo prej iz tovarne kot on.«

»Jaz se s tem ne strinjam, ker vem, da bo v petek lahko Anzelj brez plače,« je pristavil Vojko. »Predlagam, da ga še nekaj časa opazujemo in nato napravimo svoje.«

»Kaj pa bo potem z našo sobotno zabavo? Ti gledaš vedno s svojega stališča in zahtevaš, da vsi upoštevajo tvoje mnenje. Kdaj se boš strinjal s tem, da si tudi ti del skupine?«

»Že res, da hodim z vama, vendar še ni rečeno, da moram tudi delati tisto, kar se bo tebi zdelo prav. Sam predlagam, da si v soboto sposodimo avto in se odpeljemo na morje.«

»Ti, Vojc, nimaš slabe ideje!« je pripomnil Tone in ves čas nestrpno korakal ob tovariših, ki sta se prerekala.

Tretje poglavje

Dan je bil lep in Anzelj je zjutraj vstal kot ponavadi. Žena je prejšnji dan nergala, ker je spet pil. Ampak naneslo je tako, da je moral na pomoč k prijatelju, ki je gradil hišo, in tam je malo preveč pogledal v kozarec.

Anzelj je bil priden delavec in rad se je spominjal, kako je včasih hodil po šihtu še pomagat svojim znancem, ki so zidali hiše, ali pa tudi kmetom na Ostrožnem, ki so radi videli, če jim je kdo priskočil na pomoč. Za to delo je jeseni dobil krompir, pa še kislo zelje in repo je celo zimo nosil domov, da ju ni bilo potrebno kupovati na trgu. Sedaj, ko je prihajal v leta, je vedno več pil, malo zaradi tega, ker so otroci že porasli in sta bila z Ano sama doma, malo pa zaradi navade, ki jo je dobil z leti, ko je hodil delat za hrano in bogpolonaj.

Tudi žena Ana je v popoldanskih urah hodila pospravljat v bolnico, kjer sicer ni dosti zaslužila, imela pa je stalne stike z ljudmi, ki so ji za dobre usluge dajali sadje, pijačo, denar, rože in še vse drugo, česar zaradi dolgotrajnih in pustih bolniških dni niso rabili. Vse je sproti prinašala domov in si tako povečevala skromen zaslužek. Ob dopoldnevih pa je hodila pomagat moževim znancem. Dela ji torej nikoli ni zmanjkalo.

Od kar je Anzelj imel karambol z mopedom, je na desno nogo šepal. Čutil je občasne bolečine, ki si jih je zdravil s šnopsom. Tega je največkrat prinesel Tomaž, s katerim sta zadnja leta skupaj delala v skladišču.

Anzelj v četrtek ni bil razpoložen in kar izogibal se je Tomaža, ker je vedel, da mu bo ob plači moral vrniti dvajset jurjev, ki si jih je sposodil za popravilo kolesa. Pa tudi sicer sta se zdaj bolj poredko videla, ker so Tomaža prestavili v topilnico.

Začel je premišljevati, kam bo dal tistih borih osemdeset jurjev, ki jih bo jutri popoldan dobil. Sinu je obljubil, da mu bo posodil petdeset tisočakov za popravilo avtomobila. Če se bo oglasil Tomaž, mu bo vrnil dolg, da se ga bo znebil. Ženi ta mesec ne bo dal nič, ker ne bo jedel doma. Sicer pa, zakaj bi moral podpirati ženo, saj zdaj prav tako zasluži kot on. Dokler so bili otroci majhni, je bila tudi žena doma, zato je bila cela družina odvisna od njegove plače. Ženino gospodinjsko delo seveda v njegovih očeh ni nič veljalo.

V petek je Anzelj že zjutraj nasekal drva in pripravil vse, kar je bilo treba, da bo čez vikend prost. Tudi v podjetju to soboto ne bodo delali, zato je obljubil sosedu, da mu bo prišel pomagat pri odkopu zemlje za novo hišo. Pa še v trgovino je moral stopiti po žarnico za kolo ter vložek za baterijo. Ob prihodu v tovarno je Anzelj najprej povprašal, če so že delili plačo. Ko je izvedel, da jo je dopoldanska izmena že dobila, se je razveselil, kajti vedel je, da se bodo njegovi načrti lahko uresničili. V predsobi je odložil suknjič in se napotil proti blagajni. Ni bilo potrebno dolgo čakati na denar, podpisal je izplačilno listo in vtaknil plačo v hlačni žep. Potem je sklenil poiskati Tomaža, da bi mu vrnil dolg. Kar oddahnil si je, ker ga ni bilo – tako bo domov lahko prinesel cel zaslužek.

Četrto poglavje

Vojko se je sprehajal po mračni ulici. Hodil je tik ob hišah in opazoval pozibavanje luči, ki je medlo razsvetljevala cesto in pozne sprehajalce. Vse bolj je spoznaval, da ideja ni slaba in da se zato obeta prav dober konec tedna. Od daleč, prav nekje na dnu, pa je čutil glas, ki ga je opominjal, da je bil na gradu prehiter in da je celotna njegova zgodba nenavadna in kruta. Še je videl pred seboj obraz starca, ki je hlipajoče klical na pomoč, in še je slišal porogljiv smeh deklet.

Pod nogami je zagledal luči prihajajočega avtomobila. Umaknil se je na desno stran. Avto se je ustavil in za volanom je zagledal Toneta. Franc mu je odprl zadnja vrata, Vojko se je spravil na sedež, nato pa je Tone pritisnil na plin in odpeljal so se do drugega križišča, ki meji na Cinkarniško ulico.

»Kje pa sta staknila to škatlo,« je pobaral Vojko, ki še vedno ni mogel verjeti, da se vozi v avtomobilu.

»Pred Merkurjem sva si ga pravkar izposodila. Morala sva čakati, kajti šele ob pol sedmih se je čuvaj umaknil v restavracijo Koper. Sedaj, kot vidiš, sva tu,« je dejal Tone.

»Kdo pa je pri tem igral mojstra,« je zanimalo Vojka.

»To pa te naj ne skrbi preveč,« je odvrnil Franc kar nekam užaljeno, »saj vendar veš, da sva oba poklicna mehanika in nama ne manjka rezervnih ključev.«

Vojko je pogledal na uro; bila je nekaj čez deset. Tone je prižgal brisalce, ker je pričelo nalahno škropiti. Ugasnil je luči.

Prvi delavci so že prihajali iz poslopja in nekateri so razpenjali dežnike. Dolgo so čakali in končno se je prikazal Anzelj. Imel je svojo torbo in odšel proti shranjevalnici koles.

Tone je vžgal avto in zapeljal dobrih dvesto metrov nazaj, kjer je ob razširitvi ulice obrnil. Ko se je prepričal, da je cesta prazna, se je vrnil, obstal na križišču, obrnil in ponovno ugasnil luči. Anzelj je pripeljal po temačni ulici brez luči. Aktovko je imel obešeno na levi strani kolesa. Pri vožnji ga je zanašalo. Spustili so ga mimo. Po nekaj trenutkih je Tone prižgal luči in potegnil, pripeljal je Anzeljnu za hrbet, zavil za levo, nato pa zapeljal pred njega na desno stran cestišča. Anzelj je padel. Vojko je skočil iz avtomobila in odrinil kolo. Franc pa je pograbil aktovko in skočil nazaj v avto.

Anzelj je vstal in pobral kolo ter začel iskati torbo, ki pa je ni bilo več.

»Prokleta baraba, voziš kot junc po cesti! Hudič prekleti, pa še torbo si mi nekam zbil! Baraba!«

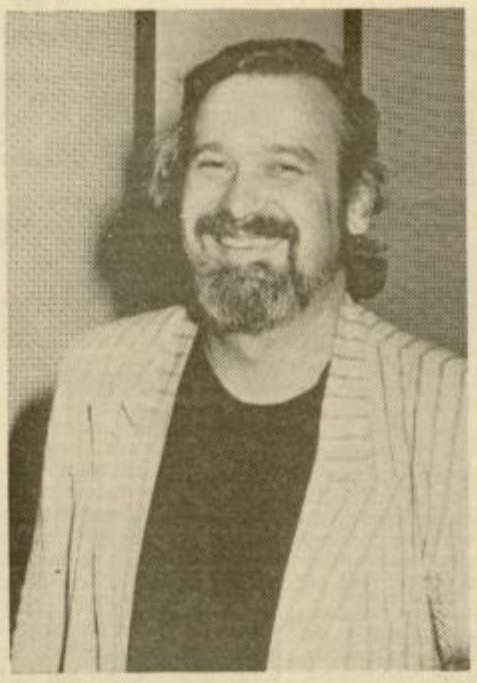

New Swing Quartet v objemu Zodiaka

Pred dvaindvajsetimi leti je na kozjanskih tleh pognala štiriperesna deteljica, ki je bila tako zelo ošabna, da si je drznila poseči po črnski duhovni glasbi in se razglasiti za band, ki se bo ukvarjal izključno s to zvrstjo. Pravi incest, so se nekateri zgrażali, redki so jim vlivali poguma ali jih vsaj razumevajoče trepljali po ramenih. Nihče si takrat ni mislil, da bi iz šentjursko-celjskega kvarteta utegnil postati kvartet, ki ga danes cenijo tudi najboljši poznavalci črnske duhovne glasbe, celo v njeni zibelki oziroma domovini.

New Swing Quartet. Poslušamo jih na koncertih, spremljamo njihove nastope na malih ekranih, kupujemo njihove plošče, okoli katerih si domači producenti že dolgo ne belijo glav. In pri tem nam je nekako toplo pri srcu, ko si rečemo: tile so pa naši, in si jih skozi dvajsetletno zgodovino že kar nekako lastimo, vsako leto bolj, ker so še vedno iz leta v leto boljši. Tudi najnovejšega člana, Ljubljančana, bomo zdaj zdaj vzeli za svojega, pa če je to njemu prav, ali ne. Seveda smo pripravljeni razgrabiti zgolj njihove uspehe, trofeje, ime, njihovo petje in slavo. Le redkokdo pa pomisli, da ima ta čvrst organizem tudi povsem posvetne in občečloveške lastnosti, navade, slabosti, šibke in ranljive točke. Tudi Oto Pestner, Tomaž Kozlevčar, Dare Hering in Marjan Petan so samo ljudje. Smo jih pripravljeni kupiti tudi takšne?

Oto Kozorog

Če stoletni horoskop ne laže, so ljudje v tem znamenju praktično usmerjeni in gospodarne narave. Nagibajo se k neugnanemu, napetemu delu, pri tem pa so zelo vztrajni. Njihova posebna značilnost je smisel za mirno, urejeno in načrtno delo. Njihove življenjske zahteve so skromne, so varčni in kritični, primerna partnerja pa sta Devica in Bik...

Oto se delno strinja s horoskopom, poudari pa, da tisto z Bikom še kako drži. Bik je neverjetno zdržljiv in takšna je njegova Pika. Sicer pa za svojo ženo pravi, da je njegov »joker«. Bi pa sila rad preizkusil tudi Devico, a se boji, da se njegov Bik s tem ne bi strinjal. Torej bo Devica zanj ostala večna skrivnost. Svojo gospodarnost kaže s tem, ko nikoli ne kupuje mačka v žaklju. Ko nabavlja plošče, ne kupi vedno tisto, kar je novo, ampak je njegov izbor skrben, tudi načrten. Oto je zares prava mravljica, ampak to velja samo za glasbo, s katero živi štiriindvajset ur na dan. Kljub temu nikoli ne pretirava. »Če ti zmanjka atomov, je najbolje delo preložiti in ga nadaljevati, ko si spet v formi,« pravi. Oto je zares kritičen, zlasti kar se glasbe tiče, in kritičen je zlasti sam do sebe. Najhuje mu je, kadar mora: komu povedati v obraz, da dela narobe, slabo. Takrat trpi. Načrtno delo, ki je za Kozoroga značilno pa je Otu Pestnerju del trpljenja, ki je obenem užitek. Včasih je muhast, nikoli pa neodločen. Oto je pravi prijatelj in prijateljstvo je lastnost, ki jo najbolj ceni. Najprej prijateljstvo, ki je prvi pogoj za dobro delo, ustvarjanje lepega, dobrega. V glasbi je enkraten, je zvezda, kralj. Največja njegova napaka je, da postaja vse bolj Ljubljančan, kljub temu, da tega ne bi nikoli priznal. Trenutno je Oto Pestner v avtošoli.

Tomaž Strelec

Ljudje, rojeni v znamenju Strelca, so odločni in treznega pogleda na življenje. Optimistična in pesimistična razpoloženja se pri njih pogosto menjavajo. Ljubijo neodvisnost. Zaradi strastne vročekrvnosti so v svojih odločitvah pogosto prenagljeni. So družabni in tovariški. Njihovo ljubezensko in zakonsko življenje ni vselej srečno. Prva polovica življenja je na splošno bolj razgibana kot druga. V poklicu so moški marljivi, vztrajni in častihlepni. Ljubijo šport in naravo. Primerna partnerja sta Lev in Oven.

Tomaž Kozlevčar, najnovejši član kvarteta, je Ljubljančan, ki deluje sila resno, celo preveč trezno. A je ta njegova lastnost bolj kratkotrajne narave, saj se zna v trenutku preleviti v zabavnega, naivnega in celo malce otročjega sogovornika. Navidezni pesimizem je le delček njegove vsakdanje igre, s katero prijetno preseneča. Tomaž je tudi eden tistih srečnih ljudi, ki ga razveseljujejo malenkosti, drobne stvari. Neodvisnost pa ljubi zato, ker je nima. Pravi, da je dobrega prijatelja težko najti. Zanj je prijateljstvo najvišja oblika komuniciranja in zato je slutiti, da New Swing Quarteta zlepa ne bo zapustil. Za prvo polovico svojega življenja pravi, da je zares zelo razgibana. »Sicer pa, kdo pravi, da sem še vedno v prvi polovici?« je le eden od mnogih Tomaževih dovtipov, ki jih trosi mimogrede. Na vprašanje, če je v poklicu zares častihlepen pa strese takle odgovor: »Tega ne bi priznal, četudi bi bil res častihlepen.« Kar se primernega partnerja tiče pa ni ubogal stoletnega horoskopa, a je zdaj kljub temu srečen v zakonu. »Moja žena, ki je profesorica klavirja, me navdušuje za tenis, jaz pa pravim, da sem samo pianist, ker ljubim vse, kar je na tipke, a ni harmonika, pravi, in doda, da je srečen, ker lahko dela z New Swing Quartetom. Izjava, ki govori o skromnosti enega najbolj nadarjenih in uspešnih slovenskih klaviaturistov v pop glasbi. Tako kot za Ota, bi lahko rekli tudi za Tomaža, da je popoln glasbenik.

Dare Tehtnica

Ljudje, rojeni v tem znamenju, so podjetni in nestrpni, a tudi razsodni. Srce in razum sta uravnovešena. Lahko jih je spraviti iz ravnotežja, ki si ga prav kmalu spet pridobijo. Težijo po uravnoteženosti in harmoniji, prilagodljivi so in spravljivi. Imajo smisel za pravičnost. V ljubezenskem življenju so podvrženi pogostim spremembam. Ljubijo lepe oblike in življenjske užitke, pa tudi umetnost in glasbo. Če jih v njihovi težnji po neodvisnosti in svobodi skušamo omejiti, lahko postanejo neznosni. Če jim zna žena svoje čare prikazati v pravi luči, se ne ozirajo po drugih. Nagibajo se k boleznim jeter in ledvic, srčnim obolenjem in nevrozam. Primerna partnerja sta Dvojčka in Vodnar.

»Moj partner je Rak, rakovica, in ta rakovica je bila tudi glavni razlog za mojo nerazsodnost, ki se je pokazala kot čisto dobra lastnost,« začne Dare Hering, nekakšen žalostni klovn kvarteta. Zase tudi pravi, da je človek trenutka, ki ne verjame v usodo, zato tudi ne v horoskope, takšne ali drugačne. Zase trdi, in v to je tudi prepričan, da je najbolj srečen človek na tem svetu. Pravi, da je svet samo tisto, kar on vidi, in ker v vsaki stvari vidi nekaj dobrega, je njegova trditev čisto sprejemljiva. Človek bi mu tudi kaj kmalu verjel, da na tem svetu ni sebičnosti. Pritrdi, da ga je lahko vreči iz ravnotežja, in da ima v sebi smisel za pravičnost. Doda, da se mu vedno nekam mudi, boji se, da ne bi kaj v življenju zamudil, tisto, za kar se navduši, pa mora biti po njegovi meri. Ljubi umetnost in glasbo, jasno! Je nesojeni akademski slikar, umetnostni zgodovinar, ki je pristal pri pevcu. Kar se tiče omejevanja svobode pa tole: »Niti za pol ure se me ne da zapreti.« Glede ljubezenskih sprememb pa: »Upam si priznati, ampak le podvrženost. Moj zakon v resnici ni bil nikoli ogrožen, za kar ima veliko zaslug žena z ogromno mero tolerance.« Dare Hering je bil pred kratkim na počitku v Zdravilišču v Rogaški Slatini. Odločil se je za antistres program.

Marjan Oven

Ljudi, rojene v tem znamenju, odlikuje predvsem močna volja, ki se zlepa ne ustraši zaprek in težav. Njihov temperament jih spodbuja k vedno novim načrtom, ki jih vztrajno uresničujejo. Čeprav so pogosto nepotrpežljivi, razdražljivi, so po drugi strani hitro spravljivi. Potrebujejo prilagodljivega življenjskega partnerja, kolikor pa naletijo na samovoljne nature, v zakonu rado zaškriplje. V ljubezni hlepijo po zmagah. Segajo po polnokrvnih ženskah, ki pa ne smejo dajati povoda za ljubosumje. V zakonu so konzervativni. Varovati se morajo pred boleznimi v prebavnih organih, primerna p nerja pa sta Strelec in Le

Marjanov komentar: »C de volje in temperament povsem strinjam, sem p sto zadovoljen, če mi dvajset odstotkov nab uspe. Se nerad kregam, č se, ne zdržim dolgo. G partnerja, ki je zdaj Le škripanja v zakonu pa je dokaz moja zgodovina. Lev je zares prilagodljiv, bro da sem ga srečal. In so mi ženske, ki ne da povodov za ljubosumje, č na beseda. Drži tudi, imam v ljubezni rad zm le kdo jih nima rad. Na sp no pa mislim, da v zak jaz gazdim. Vsaj mislim lahko tako, a ne? Tisto s vami v prebavnem traktu bo tudi držalo,« so be Marjana Petana, ki je v k tetu zadolžen za stike z nostjo. Je tudi eden naj rejših članov New S Quarteta, zato nam je p dal nekaj malega o sam začetku, nastanku tega š članskega ansambla.

Najprej Spirit of Memphis

Sprva je to bil tercet z retom Heringom, Gregor Bezenškom in Radom devškom. Vsi trije so bili ma v istem bloku v Šent ju. Dare je študiral v Ljub ni skupaj z Marjanom. K nekega dne sprehajata mestu, začne Marjan pe sto: Down by the Rivers Dare postane pozoren in pove, da imajo v Šentj tercet, ki pa bi lahko po kvartet, če se jim pridr Da fantje pojejo črnske hovne pesmi, je Marjana koj pritegnilo. To je bilo bruarja leta 1968. Kvarte začel redno vaditi, 27. ap ob otvoritvi planinske h na Resevni je prvič nast v javnosti, na tekmov Pokaži, kaj znaš. Zapeli s pesmi in zmagali. Prvo sto za Spirit of Memphis je bil čas ubojev J. F. Ken dyja, Martina L. Kinga, b proti apartheidu. Sledil koncerti po Kozjansk kritike v časopisih so dobre. Jeseni leta 1968 so vič zapeli na Radiu Celje prvi javni radijski oddaj krat že pod imenom N Swing Quartet, ki si ga je mislil Dare Hering. Tri so prepevali v takšni zas bi, dokler Gregor Bezen ni odstopil svojega m »čudežnemu otroku« Pestnerju...

Tudi to je New Sw Quartet. Če ga kupite takšnega, ga imate zares di. New Swing Quartet mreč ni le čudovito ube pesem, ni le show in b ness. So tudi vsakdanje s ri in čisto navadne člove slabosti. Zato je to polno ni organizem, ki mu gl pečat daje prijateljstvo.

MARJELA AGR
Foto: EDI MASN

KONCERT
torek,
12. 6. 90 ob 20,00

NEW SWING QUARTET
MESTNI PARK

KUPON
KONCERT
NEW SWING QUARTET

S kuponom lahko kupite vstopnice za koncert NSQ po 50 din. Cena vstopnic v predprodaji je 55 din, na dan prireditve 70 din.
Vstopnice so v predprodaji:
Turistično društvo BAZAR Tomšičev trg 7 (od 9. do 12. in od 16. do 19. ure)
CEBIT – DEMO, Malgajeva 6 (od 7. do 15. ure)
POPOTNIK, Kocenova 2 (Od 7. do 17. ure)
Prireditev bo ob vsakem vremenu

oslovila se kraljica elih poljan

Bojana Križaja smo izgubili še adnega konja« cirkusu – Matejo u prištejemo še udlih dobrih »li- tako cenjenega drevesa, kot so ovškova, brata rič, pa še kdo, po- se to nekoč buj- o naglo suši.

ega smo bili smu- ko je »strašila« po , kjer so prirejali smučarski pokal. v drugi razred. raktično ni več, la na Pušnikovi, e, kako bo s Šar- no zdravi v ZR

Mateja Svet, biser vnega ženskega

zepolnih dvain- svetovnem po- em zmag, 11 a mesta, dobila in bronasto me- em pokalu, na tvih je osvojila v Beaver Cre- e bronasti) ter gih eno (srebrno Je samo nekaj e kariere tek- takorekoč čez postavi smučke eti dokončanju ter se kasneje ovneža z usta- podjetja. To so rti, kajti vse se spremeni, pa če- mo kot odloč- kaj hoče in tisto dar...

rti. Mateja je sa- vno konferenco venske televizije, vzroke za odhod. vi samo za tiste, zakulisja belega la je, da je utru- rvana in da eno- se več naporov, ljali skozi sedem na snegu in ob ločitev je pojas- reudarno, včasih rnjem solz.

as, pustila, da je orela. Toda niti nec sezone nista , ki je govorilo , da gre morebi- čenje s smuča- izgineval, poro- t. Hočem spre- začetek nečesa je čas, ko se mo- zaključiti eno in obdobje življenja.«

nferenca je bila ni, ki je nihče ne so deževala kot vsa so bila zavita dnosti ali zaradi Prave stvari so za- a dan, ko je bilo konec in ko je Ma- avo za Evrovizijo, da je prihodnjo za snegu.

se je začel pravi smo ga vsi z ne- kovali.

rmišljate o profesi- e.«

omentator italijan-

»Dogovorila sem se.«

Kaj pa slovenska televizija.

Namesto nje je odgovoril Marjan Lah, urednik športa pri slovenski televiziji, da vedo za to pogodbo, sami pa še niso storili nič konkretnega.

Ste pogrešali Toneta Vogrinca in Milana Bernika, ki se nista udeležila tiskovne konference?

»Tone je bil službeno na Dunaju in je pojasnilo poslal kar po telefonu.«

Kakšno?

»Da se bo stvar okoli plačila iz Uniorja tekom tedna rešila in naj se premislim.«

Pa se boste?

»Ne.«

In Bernik, eden vaših najboljših trenerjev?

»Sama sem ga povabila, vendar kolikor ga poznam ni prišel, ker mu je hudo.«

Z vašim odhodom je zdaj še ženska reprezentanca močno okleščena...

»No, tu so Pušnikova, Šarčeva, Bokalova, Dežmanova, Šehovičeva ter mnogo mladih, ki čakajo svojo priložnost. Nestrpni ne smemo biti.«

Vi pa ste le vi?

»Ja, vendar treba se je posloviti.«

Velikokrat ste bili v Celju. Obiskovali ste Zlatarno, Toper, bili ste v Korsu, velenjskem Modnem salonu, na proglasitvah športnikov Slovenije in še kje. Kakšni spomini vas vežejo na te obiske?

»Predvsem lepi in upam, da z mojim odhodom ne bodo prekinjeni.«

Potem se je poslovila, kajti treba je bilo pripraviti večerno oddajo »v žarišču«. V sejni sobi smo ostali sami novinarji in nekaj predstavnikov slovenske smučarske zveze, delovnih organizacij in še koga. Domala enotni smo si bili, da bi se s pametno politiko Matejo dalo zadržati v beli areni. Vzroki niso samo v prezasičenosti in naveličanosti (pa če to Mateja še tako trdi), ampak tudi drugje. Mateja je veliko dala za dobro ime Slovenije in Jugoslavije v svetu. Smučanje je danes biznis, je denar. In če za svoje garanje in popularizacijo ne dobiš tistega, kar moraš oz. imaš obljubljeno, potem ti »zakuha«. Največji problem pa je v tem, da sta Elan in Unior kot dva izmed nosilcev sponzorstva v škripcih. Mateja je imela ugodne ponudbe od zunanjih partnerjev, pa ji naši niso pustili odhoda, svojih obljub pa tudi niso izpolnili. In poteza Toneta Vogrinca, da ni prišel na slovo svojega zadnjega pravega aduta? Milo rečeno je to nerazumljivo. Ali pa je veliki smučarski poslovnež spoznal, da se mu z odhodom Križaja in Svetove maje svetovni ugled in išče nadomestilo izven domačih meja? Kakorkoli že, prav bi bilo, da bi bil na tem »pogrebu«.

Janez Zajc, predsednik smučarske zveze Slovenije (tudi ta ima veliko masla za čudno stanje v naši smučariji), je vso zadevo pojasnjeval s tem, da ima pač vsak pravico oditi takrat, ko mu je dovolj. Aleksander Lucu, urednik Antene, pa se je na glas vprašal, do kdaj bomo še priča takšnim pokopom naših vrhunskih smučarjev. Dejstvo je, da se naša v zadnjih letih paradna športna disciplina, vse bolj potaplja v mlako, iz katere bo težko izplula na lepše. Prav gotovo bo tudi med ljudmi padlo zanimanje, s tem pa je v zraku tudi akcija »podarim – dobim«. Ali pa bomo ta slogan lahko hote ali nehote spremenili v »podarim – izgubim«?

Bojan Križaj in Mateja Svet, dve doslej največji imeni našega smučanja, sta se z belih poljan odpravili v poslovni svet. Za kulisami pa bo prav gotovo preteklo še veliko hudournikov, če je vse to bilo potrebno in kdo je pravzaprav resnično kriv, da se je trdo večletno delo čez noč takorekoč sesulo. Morda bomo še slišali za drugo, temnejšo stran medalje. Žal verjetno prepozno.

TONE VRABL

Glasba je moje življenje

Tako pove organist in pevovodja Rafael Gorenšek iz Celja

Štiriinosemdesetletnega gospoda Rafka najdemo v urejenem stanovanju, do katerega se pride mimo negovanega vrta, cvetličnih grmov, skalnjaka, vrtne utice in skrbno opletih gredic. Tu je njegovo kraljestvo, kamor zaide potem, ko neha preigravati skladbe po pianinu ali ko se vrne iz cerkve Svete Cecilije v Celju, kjer še vsako nedeljo sede za orgle in odpre njihove registre. Vodi tudi cerkveni zbor, a ga misli v kratkem zapustiti, ker je vzgojil dobrega naslednika.

Trnova pot nezakonskega otroka

Gospod Rafko se je rodil v Celju kot nezakonski otrok in ta pečat je oblikoval tudi njegovo življenje. Podajali so si ga iz rok v roke, dokler ga ni posvojila očetova sestra, ki je živela v Hrastniku. Meščansko šolo je dovršil v Žalcu, kjer je živel pri starih starših, in tam je njegov talent za glasbo odkril njegov razrednik, ki je bil glasbenik. Tri leta se je potem šolal v Celju v Brvarjevi cerkveni šoli, kjer se je poleg klavirja učil tudi knjigovodstva in ostalih praktičnih predmetov.

Novopečeni organist je dobil zaposlitev v Strmcu, kjer je opravljal tudi občinske posle, s čimer pa se duhovščina ni strinjala. Pa je oblekel vojaško suknjo in jo nosil v Zemunu leto in pol. Ko se je vrnil, ga je sorodnik spravil k železnici in njej je ostal zvest do upokojitve.

Kjerkoli je gospod Rafko bil, povsod mu je glasba zvenela v ušesih. V Ljubljani je obstajalo takrat pevsko društvo Sloga, v okviru katerega je bil tudi moški pevski zbor, vodil pa ga je mladi pevovodja Rafko. Z njim je gostoval po vsej Dolenjski. V Novem mestu je kot prometnik služboval deset let. Tam ga je zatekla tudi vojna in z zakonsko družico, ki je bila iz Celja, sta se leta 1940 vrnila v domače kraje, na Štajersko. Prometno službo je med vojno opravljal v Grobelnem, Štorah, Litiji, Laškem in v Rimskih Toplicah, kjer je zadnji dan vojne komaj ušel smrti.

Tesno prijateljstvo s Franom Rošem

Ves čas službovanja na železnici, vse do upokojitve leta 1961, je gospod Rafko vodil več pevskih zborov. Štirinajst let zbor društva upokojencev v Celju, pa zbor Toneta Tomšiča v Strmcu in še zbora v Šentvidu pri Grobelnem ter Gotovljah pri Žalcu.

S pisateljem Franom Rošem sta se seznanila v času, ko je vodil zbor upokojencev v Celju. Kot pevovodja je uglasbil veliko Roševih pesmi, katere je Roš napisal samo za zbor. Nekaj teh not je že izgubil, nekaj pa jih še ima. Sploh ima gospod Rafko lepo urejen arhiv, v katerem je shranjena cerkvena in posvetna glasba.

Izguba doma in vrtnarije

»Medvedova vrtnarija v Celju, od koder je bila doma moja ženka Anica, je bila čislana, zato je bila bol toliko večja, ko so nas pred dvanajstimi leti razlastili. Vrtnarija je bila velika preko 3000 m², mi pa smo s težavo in mnogimi prošnjami dobili toliko prostora, da smo si postavili hišo. Ta odvzem zemlje je mojo ženo, s katero imava pet otrok, tako prizadel, da je pričela hirati in je po dveh letih umrla. Od njene smrti tudi jaz nič več ne komponiram. Mojo ljubezen do glasbe je Anica spoštovala in je imela razumevanje zanjo, saj je bila tudi sama citrašica. Družila naju je glasba in ko Anice ni bilo več, so mi ostale njene rože in seveda – glasba. Poredko sedem za klavir, med rožami pa sem vsak dan. Med cvetjem se umirim, pozabim na hudo in tako si nabiram kondicijo, da se ne zasedim. Veliko hodim tudi na sprehode, ni dneva, da ne bi šel.«

Organist – sedeminšestdeset let

Gospod Rafko je organist že več kot pol stoletja in za to zvestobo cerkveni glasbi je dobil ob svoji sedemdesetletnici priznanje iz Vatikana, veliko pa ima tudi posvetnih priznanj za vodenje pevskih zborov po zeleni Štajerski.

Ne izgublja se v spominih, trdno je še zasidran v stvarnosti. Zdaj komaj čaka patra Roberta Podgorška, ki bo 4. avgusta prišel v Celje in bosta spet skupaj zaigrala. Na kitaro in orgle, dva nerazdružna prijatelja.

»Ko sedem za orgle in se glasovi razlijejo po cerkvi, pozabim na vse. Duša je vzhičena, ko s pevci zapojemo sebi v čast in bogu v zahvalo.«

ZDENKA STOPAR
Foto: EDI MASNEC

Moj pogovor z mamo

Velikokrat se z mamo pogovarjava o ocenah. Najin pogovor je bolj vesel, če imam v šoli lepe ocene. Z zadnjega roditeljskega sestanka pa je prišla žalostna, saj sem si pridobil nekaj trojk.

Po dolgem molku je le spregovorila: »Pa zakaj si ne moreš popraviti teh ocen?« Ves rdeč v obraz sem ji rekel: »Saj si jih bom popravil.«

»Tisti tvoj saj,« mi je žalostno odvrnila. Čez čas je zopet dejala: »In pri vedenju nisi najbolj priden?« Na to vprašanje sem ji hitro odgovoril: »Kako naj fant sedi pri miru, brez oziranja nazaj?« V najin pogovor se je vpletel oče z nasvetom: »Če se ne boš učil, boš sam sebi napravil težje življenje.«

Po teh očetovih besedah sta oba odšla iz kuhinje.

SIMON GAJŠEK
OŠ PREBOLD

V sredo zjutraj

Napol v snu sem izključila budilko in prižgala radio. Napovedovalec je potrdil točnost moje ure. Po kratkem poročilu se je iz zvočnikov oglasila nežna melodija. Nezavedaje se časa, sem ostala v postelji, češ da se mi ne mudi. Za prvo popevko sem prisluhnila še drugi, morda tudi naslednji, a se ne spominjam natanko.

Naenkrat sem zaslišala glasno nabijanje, kar naj bi bila glasba. Vsako drugo jutro bi se jezila na uslužbenca, ki je bil zadolžen za zvok, takrat pa sem mu bila prav hvaležna. Bežno sem pogledala številke na elektronski uri in sonožno skočila na preprogo, da ne bi bila leva noga kriva za neuspehe nastajajočega dne. Zaradi naglice se je blago pod mano popeljalo po spolzkih tleh in s tovorom obstalo sredi sobe. Še nekaj trenutkov sem na parketu zbirala prve vtise, nato pa sem se okorno zravnala in sklepala, da nesreča nikoli ne počiva.

Z neobičajno hitrostjo sem si oblekla hlače in šele pred ogledalom opazila razprto zadrgo. Seveda! Še ena neprijetnost. Preden sem se preoblekla in se obula, je minil zajtrku namenjen čas. Mimogrede sem pograbila kos z marmelado in že v naslednjem trenutku opazila, da z namazom navzdol leži na tleh. Morala sem počistiti kljub sekundam, ki so nezadržno izginjale v preteklost.

V nekaj gibih sem si lase zvila na tilnik in že metala zvezke v torbo. Po naslovih učbenikov sem sodila, da me čakajo same težke ure. Pred šolo sem ugotovila, da sem potolkla svoj rekord v vožnji z motorjem. Tokrat me je spremljala sreča.

Bila sem zelo na tesnem s časom, saj mi je zvonec naznanil konec odmora. Površno sem si prebrala zadnjo snov in se v mislih karala, ker nisem napisala naloge. Ob koncu pouka sem ugotovila, da sem zelo uspešno prekrmarila naporne ure, četudi se mi je dan tako slabo začel.

Po nenavadnem dnevu sem spoznala, da ne drži rek: »Po jutru se dan pozna!« Po jutranji nesreči me je spremljala sreča.

HELENA KOLAR, 8. r
OŠ Bratov Letonje
ŠMARTNO OB PAKI

Moje kolo

Doma imam kolo. Imenuje se Poni. Kupila sta mi ga starša. Vozim se po dvorišču. Za njega skrbim tako, da ga namažem z oljem. Ko pride zima, ga obrnem narobe, da se zračnica in plašč ne poškodujeta.

S kolesom se rada vozim, ker se znam voziti in ne padem več tolikokrat.

TINA GAJŠEK, 3. b.
OŠ Frana Krajnca
CELJE

Moja prva cigareta

Bilo mi je kakšnih šest let, ko sem prvič poskusil cigareto. Kajenje se mi je zdelo moderno. Nekega dne, ko sem bil sam doma, sem odšel z očetovim sestričem Tomijem v trgovino. Tomi si je kupil močne cigarete. Te cigarete je zelo hitro pokadil. Videl sem ceno cigaret. Ni bila visoka.

Malo pozneje sem si jih kupil tudi jaz. Odšel sem v drvarnico, kjer sem sklenil kaditi. Prižgal sem si cigareto in potegnil dim vase. Zdelo se mi je imenitno. Začel sem se napravljati, kot sem videl v filmih. Ko sem kadil drugo cigareto, mi je postajalo slabo. Včasih se mi je tudi zaletelo in sem kašljal. Takrat me je zaskrbelo, zato sem prestale cigarete vrgel stran. Stekel sem v stanovanje, kajti bolela me je glava in vrtelo se mi je. Ker mi je obleka smrdela po dimu, sem jo posprejal z dišečim sprejem.

Takrat se je že zvečerilo in mama je prišla domov. Delal sem se, kot da se ni nič zgodilo. Hitro sem pojedel večerjo. Po večerji mi je postalo še bolj slabo. Ponoči sem bruhal. Med bolečinami sem priznal, da sem kadil. Mama je rekla: »Najprej moraš nekaj poskusiti, da vidiš ali je dobro ali ne.«

Od takrat cigarete nisem več poskusil in upam, da nikoli ne bom kadil.

BOŠTJAN MLAKAR, 6. b
OŠ Edvard Kardelj
SLOVENSKE KONJICE

HEJ, TI!

JA, PRAV TI. MI ZAUPAŠ SKRIVNOST? TISTO NAJLEPŠO, KI JO NOSIŠ V SEBI. ONA TI JE VŠEČ, KAJNE! KAJ VŠEČ, DO UŠES SI ZALJUBLJEN VANJO. – TI, PUNCA PA SANJAŠ O NJEM. Z ODPRTIMI OČMI. SAJ VEM... AH!.....

PRVA ❤ LJUBEZEN

NAPIŠI MI KAJ O TEM LEPEM ČUSTVU, KI SI GA PRAVKAR ZAČUTILA V SEBI. NE BOM TE IZDAL, KER SE LAHKO PODPIŠEŠ S PSEVDONIMOM (UMETNIŠKIM IMENOM). OB STRANI PA LE PRIPIŠI ŠE PRAVO IME, KAJTI NAJBOLJŠE PRISPEVKE ČAKAJO NAGRADE.

NT NOVI TEDNIK Trg V. kongresa 3a CELJE

Lev pri frizerju

Nekega dne se je v lev gledal v ogledalce. Zdelo se mu je, da je grd. Odvrgel je ogledalo in šel k frizerju. Pri frizerju je prosil, naj mu naredijo kitke. Željo so mu izpolnili. Bil je zelo vesel, da se mu je Želja uresničila.

JASNA POTRATA, 2. r
OŠ Franja Vrunča
SLIVNICA PRI CELJU

AERO

NAGRAJUJE ATKINE IZŽREBANCE

Atkina zanka

Ostanimo še malce na našem območju. Iz Šentjurja, kjer smo se zadnjikrat spomnili znamenitih mož, se selimo po bližnji in daljni okolici. Gremo v kraje, ki so jih zaznamovali topli vrelci tako ali drugače zdravilne vode. Bolj ali manj blizu Celja je kar nekaj takšnih krajev, kjer so nastala zdravilišča. Naštej tri najbližja!

Odgovor pošlji na dopisnici na NOVI TEDNIK, Trg V. kongresa 3a, 63000 CELJE do torka, 12. junija 1990. Nagrajuje, seveda, AERO.

Pravilna rešitev prejšnjega vprašanja pa se, seveda, glasi: IPAVEC. Nagrado tokrat dobi: Tatjana Kodrič, Ponikva 33č, 63232 Ponikva.

HMEZAD CELEIA, mlekarstvo, sirarstvo in čebelarstvo Arja vas, Petrovče

razpisuje
delovni mesti s posebnimi pooblastil in odgovornostmi:

1. Vodja organizacijske enote ekonomika, računovodstvo in organizacija

(reelekcija)

Kandidati morajo izpolnjevati naslednje pogoje:
– da imajo najmanj višješolsko strokovno izobraz (VI. stopnja) in primerne delovne izkušnje.
Kandidat bo imenovan za dobo 4 (štirih) let.

2. Vodja organizacijske enote komerciala

(reelekcija)

Kandidati morajo izpolnjevati naslednje pogoje:
– da imajo najmanj višješolsko strokovno izobraz (VI. stopnja) in primerne delovne izkušnje.

Prijave s kratkim življenjepisom in programom de ter dokazili o izpolnjevanju razpisnih pogojev pošl te v roku 8 dni po objavi razpisa na naslov: HMEZAD CELEIA, Arja vas 92, 63301 Petrovče – k drovska služba.
O izbiri bodo kandidati obveščeni v roku 8 dni p odločitvi organa upravljanja.

DRUŽBENO PODJETJE ŠIPAD – KOMERC TOZD Veleprodaja pohištva NAMJEŠTAJ Sarajevo

na podlagi sklepa delavskega sveta tozda, iz 26. aprila 1990

NA DRAŽBI PONOVNO

prodaja osnovno sredstvo: **tovornjak ZASTAVA 6 letnik 1980, z reg. številko SA 249-335.**
Izklicna cena je 50.000,00 dinarjev.
Dražba bo 14. 6. 1990 v prostorih Šipadovega sk dišča Celje, Kosova ulica b. š. v Celju, ob 9. uri.
Pravico do sodelovanja na dražbi imajo vse prav in fizične osebe, s tem da pred začetkom draž vplačajo kavcijo 20% izklicne cene. Znesek je mog če plačati v prostorih celjskega skladišča od 8. do ure na dan dražbe.
Najnižji znesek za dvig cene je 100,00 dinarjev.
Prometni davek plača kupec.

Podrobnejše informacije lahko dobite po telefo (063) 24-052, vozilo pa si lahko ogledate na d dražbe na parkirišču skladišča.

3. razred OŠ BLAGOVNA ELEKTRO ČET 13.30 RC

Glasba: HAJDE DA LUDUJEMO – Tajči ★ POISON – Alice Cooper ★ NE JOČI ANČICA – Zlatko Dobrič ★★ film: BOGOVI SO PADLI NA GLAVO ★★ knjiga: PET PRIJATELJEV

RC: SREDA 13.30

NOVO ODSLEJ VSAKO SREDO NAGRADNA IGRA NA RADIU CELJE. IZPOLNITE KUPON

IME:
PRIIMEK:
ULICA:
KRAJ:
Razred:
VPIŠI TRI RAZLIČNA ŠTEVILA OD 0 DO 9: | | | |

NAGRAJUJE:
ALF TRGOVINA Z OTROŠKIMI ARTIKLI
MILAN MASTNAK
Šlandrov trg 9, ŽALEC
Tel.: 063/711-113, 714-218

RADIO CELJE
Trg V. kongresa
63000 CELJE

Alf v Celje in Mozirje

Tokrat smo v nagradnem vprašanju trgovinice Alf iz zastavili asociacijo. Rešitev vprašanja je bila: križišče, pa je pravilno odgovoril BOŠTJAN KOŠTOMAJ iz Celovška 11. Za nagrado dobi figurico Alfa. Tudi nagrajenec je fant: RENATO JEŽOVNIK iz Mozirja, drova 11. Srečo mu je prinesla številka 427, ki jo je vpis svoj kupon in s tem le za ena zgrešil izžrebano številk

ZDRAVSTVENI CENTER CELJE
TOZD Bolnišnica Celje

objavlja po 126. čl. Zakona o zdravstvenem varstvu ter 76. čl. Samoupravnega sporazuma o usmerjenem izobraževanju in štipendiranju ZC Celje in po sklepu Delavskega sveta TOZD

eno specializacijo iz dermatovenerologije

TOZD Zdravstveni dom Laško

objavlja po 126. čl. Zakona o zdravstvenem varstvu ter 76. čl. Samoupravnega sporazuma o usmerjenem izobraževanju in štipendiranju ZC Celje in po sklepu Delavskega sveta TOZD

eno specializacijo iz ginekologije in porodništva

Pogoji:
- končana medicinska fakulteta – splošna smer
- opravljen strokovni izpit.

Kandidati naj vložijo prošnjo z dokazili v 8 dneh po objavi na delavski svet TOZD.
Kandidate bomo o izbiri obvestili v 30 dneh po odločitvi delavskega sveta TOZD.

Delavski svet
MINERVE ŽALEC

razpisuje delovni mesti:

1. direktorja podjetja

Pogoji:
- najmanj višješolska izobrazba ekonomske ali tehniške usmeritve,
- najmanj tri leta delovnih izkušenj na vodilnih delovnih mestih,
- primerne sposobnosti za organiziranje, vodenje in usklajevanje delovnih procesov podjetja,
- pisna predložitev razvojnih usmeritev podjetja.

Mandat traja štiri leta.

2. vodja finančno-računovodske službe

Pogoji:
- najmanj višješolska izobrazba ekonomske smeri,
- najmanj tri leta delovnih izkušenj na enakih ali podobnih delih,
- organizacijske sposobnosti in sposobnosti vodenja.

Mandat traja štiri leta.

Prijave z ustreznimi dokazili o izpolnjevanju pogojev pošljejo kandidati na MINERVO Žalec – podjetje za predelavo plastike in kovin. Obravnavali bomo prijave, ki bodo prispele v podjetje do vključno 22. 6. 1990.

Vsi kandidati bodo o izbiri obveščeni najkasneje v 15. dneh po sprejeti odločitvi na delavskem svetu.

STEKLAR
STEKLARSKO PODJETJE p.o.
63001 CELJE
30 let

Ponujamo kakovostne steklarske storitve (okvirjanje slik, zasteklevanje balkonov, zamenjava različnih stekel, peskanje)
Prodajamo ekskluzivne izdelke iz stekla, tudi na kredit
(vitraže-talne in stenske, ure, lestence, kozarce-pobarvane, itn.)

Izpolnjene želje, Steklar Celje

VZGOJNO IZOBRAŽEVALNI ZAVOD
– Komisija za štipendije SLOVENSKE KONJICE

Komisija za štipendije pri VIZ Slov. Konjice

RAZPISUJE

štipendijo za študij na pedagoški fakulteti

– smer biologija – kemija

Kandidati naj prošnji priložijo spričevalo o zaključenem srednješolskem izpitu.

Prijave pošljite v 15 dneh po objavi na naslov: Vzgojno izobraževalni zavod Slov. Konjice, Partizanska c. 27.

MERX Trgovsko in proizvodno podjetje LIPA p.o. 63230 Šentjur pri Celju, ljubljanska c. 30

Po sklepu komisije za delovna razmerja objavljamo prosta dela in naloge:

1. poslovodja diskonta

Kandidat mora poleg zakonsko določenih pogojev izpolnjevati še naslednje:
- da ima srednjo izobrazbo ekonomsko-komercialne smeri
- da ima vsaj 5 let prakse v stroki

Delo združujemo za nedoločen čas s poskusnim delom 5 mesecev.

Pisne prijave z dokazili o izpolnjevanju objavljenih pogojev naj kandidati pošljejo v 8 dneh po objavi razpisa na naslov: Trgovsko in proizvodno podjetje »LIPA«, Ljubljanska c. 30, 63230 ŠENTJUR PRI CELJU.
Kandidate bomo o izbiri pisno obvestili v 15 dneh po sprejemu sklepa.

Skupščina občine Celje,
Občinski komite za urejanje prostora in varstvo okolja,
Strokovna služba za stanovanjsko in komunalno gospodarstvo

ODDA V NAJEM

sledeče poslovne prostore v Celju:

ČUPRIJSKA 6:
– klet s površino 157 m²;

GLEDALIŠKA ULICA 2:
– pritličje: pisarna s površino 9,88 m² in sejni sobi s površino 17,82 m² ter 86,14 m²;
– drugo nadstropje: pisarne s površino 9,06 m², 10,50 m², 8,85 m², 10,31 m², 9,62 m², 9,24 m², 10,54 m², 9,10 m² in 9,72 m² ter sejni sobi s površino 29,67 m² in 31,80 m²;

LILEKOVA 3:
– ulični poslovni prostor s površino 24,85 m²;

LINHARTOVA 22:
– dvoriščni poslovni prostor s površino 20 m²;

MARIBORSKA 66:
– poslovni prostor s površino 115 m²;

MARIBORSKA 110:
– ulični poslovni prostor s površino 21,42 m²;

STANETOVA 14/a:
– več poslovnih prostorov v pritličju in v prvem nadstropju te stavbe s skupno površino 485 m²;

VODNIKOVA 9:
– poslovni prostor s površino 17 m²;

VODNIKOVA 14/a:
– ulični poslovni prostor s površino 21 m²;

TITOV TRG 3:
– dva ulična poslovna prostora s površino 43,30 m² in 59,77 m²;

TOMŠIČEV TRG 7:
– pisarniški poslovni prostori v prvem nadstropju te stavbe s skupno površino 73 m²;

TOMŠIČEV TRG 10:
– ulični poslovni prostor s površino 23 m².

Poslovni prostori v Gledališki ulici 2 so večinoma opremljeni s telefonskimi priključki, nekateri pa še s priključkom za teleks in telefaks. V souporabi z ostalimi poslovnimi prostori v tej stavbi so še čajne kuhinje in sanitarije za zaposlene ter za stranke. Obstaja možnost odkupa pisarniške opreme. Dosedanji in bodoči najemniki bodo vezani na sporazum v zvezi s skupnim zagotavljanjem ogrevanja, čiščenja in drugih vprašanj skupnega pomena.

Vsi bodoči najemniki bodo prevzeli vse razpisane poslovne prostore v stanju, v kakršnem se nahajajo na dan tega razpisa, in jih bodo dolžni urediti na lastne stroške v skladu s projekti, ki jih bo potrdil najemodajalec.

Posamezni poslovni prostor se bo oddal tistemu udeležencu tega razpisa,
– katerega dejavnost bo najbolj vsklajena z opredelitvami o razvoju občine ter mesta in
– katerega dejavnost se bo najprimerneje vključevala v okolje, v katerem se nahaja poslovni prostor.

Ob enakih pogojih iz prejšnjega odstavka bo imel prednost udeleženec razpisa, ki bo zadostil kriterije po sledečem vrstnem redu:
– ki bo zaposloval v obratovalnici več delavcev,
– ki že uspešno opravlja poslovno dejavnost, pa nima ustreznega poslovnega prostora,
– ki prvič začenja s samostojno obrtjo ali prehaja iz popoldanske v redno obrt ali
– ki ima več verificiranih delovnih izkušenj v dejavnosti, ki naj bi jo opravljal v poslovnem prostoru.

Ponudbe, ki morajo zajemati osebno predstavitev udeleženca, opis njegove strokovnosti in delovnih izkušenj ter natančen opis dejavnosti, je treba poslati v petnajstih dneh od dneva objave tega razpisa Skupščini občine Celje, Občinskemu komiteju za urejanje prostora in varstvo okolja, Službi za stanovanjsko in komunalno gospodarstvo, Celje, Gledališka ulica 4.

MERX Trgovsko in proizvodno podjetje
AVTOTEHNIKA p. o.
Bežigrajska 13, Celje

Program vozil: – IMV – RENAULT – CIMOS – CITROEN – IDA OPEL – VW AUDI – WARTBURG – ŠKODA

V CLUBU CASABLANKA
bodo jutri zvečer izbirali
MISS SREDNJIH ŠOL
pod pokroviteljstvom mestnega časopisa Argument
Za zabavo bo igral ansambel HOT HOT HOT

Lestvici Radia Celje

Zabavne melodije:

1. NOTHING COMPARES 2 U – SINEAD O' CONNOR (8)
2. HAJDE DA LUDUJEMO – TAJČI (8)
3. LILLY WAS HERE – DAVID STEWART AND CANDY DULFER (4)
4. INSIEME 1992 – TOTO COTUGNO (3)
5. I'D RATHER GO BLIND – SYDNEY YUNGBLOOD (5)
6. B'LA JE SREDA – DON MENTONI BLUES BAND (6)
7. JAZ NIMAM NOČ ZA SPANJE – ŠANK ROCK (7)
8. HOW CAN WE BE LOVERS – MICHAEL BOLTON (2)
9. KINGSTONE TOWN – UB 40 (1)
10. TEŠKO JE BITI ANDŽEO – ATOMSKO SKLONIŠTE (1)

Lestvica zabavnih melodij je na sporedu Radia Celje vsako soboto ob 17.30.

Domače melodije:

1. MATI ČAKA VAS – BORIS KOVAČIČ (5)
2. GLAŽEK JE NALIT – MIHELIČ (4)
3. NAJ PESEM ZVENI – ŠTAJERSKIH 7 (9)
4. GODEC – NAGELJ (4)
5. JASMIN – SPOMIN (7)
6. ZA TVOJ NAJLEPŠI DAN – DOBRI ZNANCI (3)
7. BABICA, ŽELIMO TI VSE NAJBOLJŠE – ALPSKI KVINTET (3)
8. NEMIR – ŠALEŠKI FANTJE (6)
9. KORAJŽNO BOM ZAPEL – ROGAŠKI INSTRUMENTALNI KVINTET (2)
10. Z OPLOTNIŠKEGA MOSTA – BRATJE IZ OPLOTNICE (1)

Lestvica domačih melodij je na sporedu Radia Celje vsak ponedeljek ob 17.30.

Predlogi za lestvico zabavnih melodij:

ROAM – THE B 52's
WHAT DID I DO TO YOU – LISA STANSFIELD
KEEP ON MOVIN' – SOUL II SOUL

Predlogi za lestvico domačih melodij:

VSE SE UREDI – FANTJE Z VSEH VETROV
NA VESELICI – PUGELJ
LJUBI DRAGI – ZRELO KLASJE

KUPON

lestvica zabavnih melodij _____

izvajalec _____

lestvica domačih melodij _____

izvajalec _____

ime in priimek _____

naslov _____

Nagrajenca: Tanja Grošelj, Cankarjeva 2a, Titovo Velenje
Urška Tovornik, Tajhte 19, Planina pri Sevnici

Pišite na naslov: Novi tednik – radio Celje
Trg V. kongresa 3a, 63000 Celje
*Vsakič nagrada – velika plošča, ki jo izžrebanca izbereta v prodajalni **MELODIJA** v Celju.*

Skupnost slovenskih naravnih zdravilišč Celje

Razpisuje delo s posebnimi pooblastili in odgovornostmi

sekretarja skupnosti

Kandidat mora izpolnjevati naslednje pogoje:
- da izpolnjuje splošne pogoje, določene z zakoni
- da ima visoko ali višjo izobrazbo ekonomske ali druge ustrezne smeri
- da ima pet let delovnih izkušenj, po možnosti s področja turizma
- da ima aktivno znanje nemškega in pasivno znanje še enega svetovnega jezika, po možnosti italijanskega
- da ni bil kaznovan zaradi nepravilnosti pri izvajanju nalog

Kandidati naj pisne prijave z dokazili o izpolnjevanju pogojev pošljejo v osmih dneh od dneva objave v časopisu na naslov:

SKUPNOST SLOVENSKIH NARAVNIH ZDRAVILIŠČ CELJE
Tomšičev trg 7 – 63000 CELJE

O izidu razpisa bomo kandidate obvestili v 14 dneh po odločitvi.

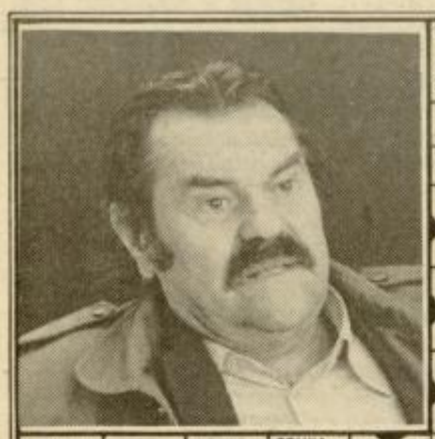

SESTAVA: ALEKSANDER ŠUJOVIĆ
PEVEC OFARIM
VRVEŽ
ŽLAHTNI PLIN
ZAHODNONEMŠKI POLITIK (RAINER)
VERSKI POGLAVAR ŠIITOV
POLITIK EVREN
IVAN CANKAR
OKROGLI PEČENI PONVIČNIKI
NAVIGAČ POSTOPEK
NAŠ BOKSAR (TOMISLAV)
POKR. V DALMACIJI
POLJ. PISEC (STANISLJ.)
POJEM V SLOVNICI
ŠIBA
ŽENSKA OSEBA IZ DR. ŽIVAGA
POLITIKA RASNE DISKRIMINACIJE
PREBIVALKA VINIČKE VASI
RISBA: MIRO KASTELIC
NEKD. ŠVEDSKA POPEVK. SKUPINA
VZHODNJAŠKI LIKER IZ RIŽA
PEVKA LOVICH
ZORANA ZEMLJA
ŠVED. FIZIK, NOBELOV.
IME PEVKE MILVE
LJUBLJ. GLED. IGRALKA (MARIJA)
TONE ČUFAR
VULK. NA SICILIJI
AMER. SKLADAT. COPLAND
GLASB. HAMPTON
ANTON MARTI
OGON. GREDA
PEVSKI ZBOR
VINSKA TRTA OB HIŠI
LOJZE LEBIČ
OLGA KACJAN
SLOVEN. MADONNA
RIMSKA STO ENA
SREDNJEAMERIŠKO DREVO
KRAJ SEVERNO OD CELJA
ATLET. KLUB
ELTON JOHN
MUSLIMANSKI SODNIK
OBOKANO STEBRIŠČE

Nagradni razpis

1. nagrada 100 din
2. nagrada 50 din
3 nagrade po 30 din

Pri žrebanju bomo upoštevali le p ne rešitve, ki bodo v naše uredništv spele do torka, 12. junija 1990 do 9 dopoldan. Rešene križanke lahko p sete tudi osebno v poštni nabiralnik na vhodnih vratih naše hiše NT&RC kuverto napišite NAGRADNA ŽANKA in svoj točen naslov.

Rešitev križanke

VODORAVNO: VRBA, STOJA ONI, TOPER, IGRALNA MIZA, V PO SVOJE, EK, AAR, RS, ESKAD IRH, SNI, SPOSOBNOSTNI IZPIT LAR, JELO, GOLICA, ERIDA, E SONAR.

Izid žrebanja

1. nagrado 100 din prejme: An Budna, Brdo 16, 63225 Planina pri nici.

2. nagrado 50 din prejme: Gorka den, Gosposvetska cesta 1, 61000 L ljana.

3 nagrade po 30 din pa prejmejo: S Florjanič, Na otoku 6, Celje; Ljubica skovšek, Ul. XIV. divizije, 8, 63000 C in Bogomila Košec, Valvazorjev t 63270 Laško.

Nagrajencem iskreno čestitamo! Nagrade boste prejeli po pošti!

bodeči NOVI TEDNIK

Premika se. Od fabrik na zavode za zaposlovanje!

V Uniorju je za očetom krmilo sin prevzel in fabriko naprej bi naj uspešno vodil; če res naprej bo posel dobro šel, še nekaj let bi naj še oče sodil.

Za vsak primer

V Slovenskih Konjicah so sklenili, da bodo na seje skupščine vabili predstavnike vseh strank in tudi verske skupnosti.

Slednje verjetno za vsak primer.

Bodice

Mnogi želijo priti konja tako, da okoli sebe – spre njajo v osle.

Težko je razbremen gospodarstvo, če na njem – uteži po tike.

Letošnja pomlad najbolj prišla do ži ga tistim, ki so zalju ljeni v politiko.

Če moraš malim govom delati preve ko pokoro – ti tu bog ne more pom gati.

Samo zamislite si, bi troti v čebeljnja imeli tolikšno vlo – kot v ekonomski p litiki.

O gospodarstvu krščanski demokr lahko rekli – prah bil in se v prah p vrneš!

Napis na vhodu no metnega stadion ideologijo pu zunaj!

MARJAN BRADA

Nihče nam noče zagotoviti, da smo z volitvami najhujše že res prestali.

Slovensko-nemško

V Celju smo pred časom obnovili slovenski dom (narodni dom), zdaj pa smo se lotili še obnove nemškega (OF doma).

Za nekatere je le čudno, da hočejo s tega doma odstranili znake slovenstva. Ampak taka je pač usoda boja za prvobitno podobo objektov.

Nič drugega.

Pravi golaž

Volitve so mimo.

Zdaj se bodo ob celjskem turističnem tednu v pripravi golaža pomerili pravi gostinci.

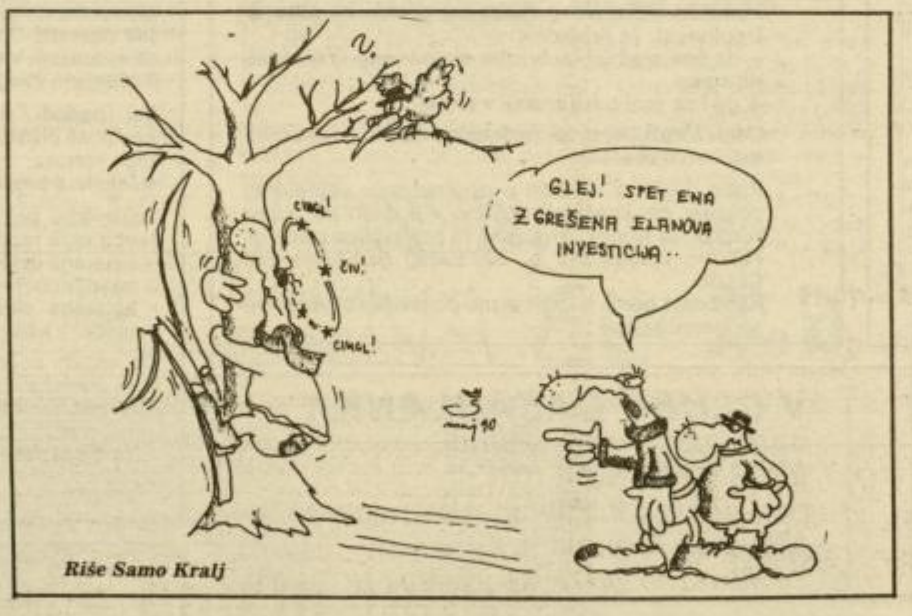

Riše Samo Kralj

Spremembe

Zdaj se je že pri nas začelo dogajati to, da ljudem ne pustijo delati. Velenjski rudnik je že sam omejeval proizvodnjo, novi republiški energetski minister pa jim je rekel, da morajo izkop zmanjšati še za 15 odstotkov.

Za spremembo od nekaj let nazaj, bodo zdaj rudarji pridni, če bodo malo kopali.

HOROSKOP

• OVEN

Ona: Končno se boš uspela sprijazniti z dejstvom, da tvoja čustva niso tako izjemna, kot pa bi si želela ti sama. Je že res, da boš imela spočetka manjše težave, vendar pa se boš kaj kmalu znašla in uspela.

On: Šele odkar si začel živeti malo bolj razposajeno in se bolj gibati v družbi, si spoznal, kaj vse si do sedaj zamujal. Z neko prijateljico boš naredil račun brez krčmarja, a se boš na koncu vendarle uspel izvleči iz neprijetne situacije.

• BIK

Ona: Človeška nevoščljivost nima meja in to boš kaj kmalu skusila na svoji koži. Bilo bi koristno, da bi za nasvet prosila nekoga pametnejšega, saj se boš v nasprotnem primeru kaj hitro zapletla v popolno zmedo.

On: Nekomu ne bo čisto prav, ko bo zvedel, kako ugodno si prodal svojo, vendar prvotno njegovo zamisel. Še najbolje, kar lahko storiš je, da pohitiš in čimprej pobereš vsaj svoj del zaslužka... ali pa še kaj več.

• DVOJČEK

Ona: Prijatelju boš naredila ogromno uslugo, ki ti jo bo povrnil na najlepši možen način – najlepši vsaj zate. Toda nikar se ne zanašaj na kakršnokoli trajno kombinacijo, ampak raje uživaj, dokler še lahko.

On: Nikar se ne prilagajaj trenutnemu trendu, še posebej, če si prepričan v pravilnost svojega početja. Ljubezenska romanca v tvoji bližini te bo sicer prizadela, toda kaj hitro si boš našel ustrezno tolažbo...

• RAK

Ona: Neverjetno hitro ti bo uspelo, da se boš ponovno pobrala in pokazala v svoji polni moči. In to ti bo prineslo prav presenetljive rezultate, saj bodo ostali povsem zmedeni. Torej se ti res splača pohiteti, tako v ljubezni, kot tudi drugje.

On: Prišel je pravi čas, da poskusiš zgladiti nesporazum, ki ti je prinesel obilo nevšečnosti. V začetku se bosta s prijateljico v mišljenju sicer razhajala, vendar pa bo konec tisti, ki bo odločal o nadaljni usodi.

• LEV

Ona: Odpovedati se boš morala določeni razvadi, a drugače pač ne bo šlo več naprej. Partner bo tega zelo vesel in to ti bo tudi pokazal. Poslovne načrte pa rajši pusti še nekaj časa na miru, da dokončno dozorijo.

On: Zabredel boš v težave in le s pomočjo prijatelja ti bo uspelo vsaj za silo urediti razmere. Zato se nikar preveč ne izpostavljaj, ampak raje poskrbi za primerno zavarovanje svojih interesov.

• DEVICA

Ona: Čimprej poskusi popraviti krivico, ki si jo storila nekomu, ki ti je doslej še vedno pomagal. In predvsem nikar ne zapostavljaj ljudi, ki ti želijo samo dobro, saj se lahko njihova naklonjenost kaj hitro spremeni v nekaj povsem drugega.

On: Sicer boš poskušal poslušati dobronamerne nasvete, vendar pa ti tvoja trma ponovno ne bo pustila ukloniti se. Proti koncu tedna se ti bo odprla nepričakovana poslovna alternativa, ki je doslej sploh nisi opazil.

• TEHTNICA

Ona: Tvoje ljubosumje bo sicer povsem neosnovano, vendar pa si lahko zaskrbljena zaradi nečesa povsem drugega. Le vprašanje časa je, kako dolgo se boš uspela upirati osvajanju tistega, ki ti je nekoč že veliko pomenil.

On: Nikar ne verjemi govoricam, ki jih razširja tvoj samozvani prijatelj, saj je resnica nekaj povsem drugega. Z odkritosrčnostjo ti bo uspelo tudi tam, kjer se je zaustavilo veliko večjim osvajalcem, kot pa si ti.

• ŠKORPIJON

Ona: Počakaj še nekaj časa in sprevidela boš, da se lahko stvari uredijo tudi brez tvojega posredovanja. Sprejela boš težko pričakovano povabilo, vendar pa bodo rezultati nekaj povsem drugega, kot pa si pričakovala.

On: Najprej ti cela stvar ne bo preveč dišala, vendar pa se boš kaj kmalu privadil in postalo ti bo celo všeč. Še vedno pa ti ne bo uspelo sprijazniti se z izgubljeno priložnostjo, kar se ti lahko še maščuje.

• STRELEC

Ona: S teboj je pogosto tako, da te šele neprijetno razočaranje uspe privesti na pravilno pot do uspeha. Razmisli raje in se naslednjič poskusi učiti predvsem na tujih in ne svojih napakah. In poskrbi malo za svoje obveznosti.

On: Spoznal boš, da je za dober posel potrebno še kaj več, kot pa samo trdo delo. Še nihče se ni obogatil le z garanjem in verjetno tudi ti ne boš prvi takšen primer. Razmisli raje malce drugače kot pa običajno.

• KOZOROG

Ona: Ničesar ni tako stalnega, da se ne bi n porušiti. Zato se nikar ne delaj tako neprizn ampak priznaj napako, ki si jo storila, saj ti bo ta način uspelo obdržati tisto, za kar si se borila.

On: Naložili ti bodo nove obveznosti, vend jih boš z lahkoto izpolnil. Prišel boš v obdobje ti bodo še tako težke naloge le prijetno razv in ti bo vse šlo kot po maslu. Toda kako dolg

• VODNAR

Ona: Sicer se boš odločila za riskantnejšo var rešitve svojih ljubezenskih problemov, vend se moraš zavedati morebitnih posledic. Toda goče je tudi prav, da greš na vse ali nič.

On: Prepiru s partnerjem bo sledila sladka va in vajin medsebojni odnos bo le še trdn V začetku tedna pa bo nastopila trda pos streznitev in le stežka ti bo uspelo odnesti kožo.

• RIBI

Ona: Pričela se boš zavedati, da ti prevz s tvoje strani še ne zagotavlja popolne varnost zakaj bi morala vedno skrbeti le ti sama? Nek bo sporočil neprijetno novico, ki pa si jo v bistv pričakovala.

On: Ljudje, od katerih si na svojo žalost vse odvisen, so preračunljivi in predvsem popol neodgovorni. Če boš tako nadaljeval, se ti b kmalu zgodilo, da si boš podrl vse most vrnitev.

PRAVNA POSVETOVALNICA

Vprašanje

Leta 1963 sem podedoval po pok. očetu nekaj zemlje. Z bratom sva parcelo razdelila, ker pa še ni bila odmerjena, je sodišče ni moglo prepisati name. Potem sem parcelo dal odmeriti geometru, povedali pa so mi tudi, da morva brat napraviti darilno pogodbo. Nato je moj brat umrl, z njegovimi dediči pa nisem bil dogovorjen, da mi priznajo lastninsko pravico na parceli. Sedaj je minilo že mnogo časa in me zanima, ali sem upravičen dobiti parcelo.

Odgovor

Podatki v našem vprašanju so zelo vprašljivi ter pravno nemogoči, kar vam tudi obrazložimo. V kolikor je bila navedena parcela predmet dedovanja med vami in vašim bratom, potem bi sodišče odredilo, da se pri nepremičnini vknjiži lastninska pravica na vas in vašega brata, in sicer na vsakega do ene polovice. Razdelitev v naravi bi lahko predlagali v nepravdnem postopku kakšni razdružitve solastnega premoženja ali pa bi to vprašanje uredili s pogodbo o razdružitvi solastnega premoženja. Verjetno je bilo prav in bratu povedano, da naj brata skleniti pogodbo o razdružitvi solastnega premoženja, ne pa darilne pogodbe, saj je pravni temelj, na podlagi katerega ste postali solastnik navedene parcele dedovanje in daritev oz. darilna pogodba ima z vašo lastninsko pravico nikakršne zveze.

Po smrti vašega brata njegovi dediči nikakor niso mogli podedovati vašega idealnega dela parcele, temveč ste po vsej verjetnosti z njimi v solastninski skupnosti, kar boste ugotovili, če se boste pozanimali na zemljiško-knjižnem oddelku pristojnega sodišča.

Vsekakor pa je stanje po tem, kar ste navedli, takšno, da bo potrebno, da nepremičnino razdružite v nepravdnem postopku ali pa z bratovimi dediči sklenete pogodbo o razdružitvi solastnih nepremičnin, na podlagi katere se bo vpisala lastninska pravica na razdruženi nepremičnini oz. na delu, ki vam pripada, na vaše ime. Vsekakor pa vam svetujemo, da dobite pravno pomoč strokovnjaka, ki vam bo po vpogledu v dokumentacijo, s katero razpolagate, natančneje svetoval.

Bralce vabimo, da pošljejo vprašanja za pravno posvetovalnico na naslov: Trg V. kongresa 3 a, Celje in vprašanju priložijo kupon za posvetovalnico.

PRAVNA POSVETOVALNICA NT&RC

Zavod ŠRC Golovec

- *BAZEN zaprt!*
- *SAVNA od 10. junija naprej zaprta*
- *KEGLJIŠČE od 17. junija naprej zaprto zaradi letnega remonta*
- *TENIS v dvoranah vsak dan od 7. do 23. ure*
- *TENIS – peščena igrišča vsak dan od 7. do 21. ure*
- *AVTO SEJEM vsak torek od 13. do 19. ure, sobota od 6. do 14. ure*

Rezervacije teniških igrišč na tel. 33-233, int. 32.

MODNI KLEPET

Pripravlja VLASTA ARČAN-CAH

Modna vprašanja, ki jih Vlasta Arčan-Cah skupaj z nagradnimi kuponi prejema v našem uredništvu, so kaj različna. Nekatera so zelo konkretna, vezana na določeno blago, ki naj bi se z Vlastino pomočjo prelevilo v lepo obleko, druga spet skoraj nerešljiva, saj pričakujete nasvete, kako z oblačili popolnoma spremeniti postavo.

Je že tako, da tudi najboljša obleka vselej ne more popolnoma prikriti pomanjkljivosti postave. Po drugi strani pa je tudi res, da so takšna vprašanja še najbolj umestna, saj kažejo na to, da se želite lepo in modno oblačiti. Zato naj vam nasvet, da ob primerni in lepi obleki tudi malo telovadbe ne bi škodilo, ne vzame vse volje.

Tukaj pa je še poseben sklop vprašanj, ki smo ga skupaj z Vlasto Arčan-Cah še posebej veseli. Vprašanja o zgodovini mode in njenem razvoju, nastajanju posameznih modnih kolekcij in podobno, kažejo, da vas moda zanima. Dejstvo, ki ga modni kreatorji kar naprej ponavljajo – da je modo treba poznati in redno spremljati, če želite, da se to odraža tudi v vašem oblačenju – je torej dodobra ukoreninjeno tudi med vami. In prav zato pričakujemo tudi vnaprej zanimiva vprašanja, na katera bo naša modna svetovalka po svojih močeh odgovarjala v Novem tedniku in enkrat mesečno tudi v Opoldanski mavrici Radia Celje.

Uredništvo

Jagode

Jagodna kupa

Potrebujemo: 500 g jagod, 2 kapljici rdeče jedilne barve, 2 jajci, 50 g sladkorja, 20 g jedilnega škroba, pol litra mleka, en ščepec soli, pol stroka vanilije ali eno žličko vanilijevega sladkorja, pol kozarčka sladke smetane in dva lista želatine.

Jajci in sladkor penasto stepemo na vodni kopeli. Dodamo jedilni škrob, mleko, sol in izpraskan stržen vanilije ali eno žličko vanilijevega sladkorja in vse sestavine kremasto stepemo. Smetano trdo stepemo in jo dodamo ohlajeni kremi. Lepe, zrele jagode operemo, razpecljamo in zmečkamo v pire in zamešamo v kremo. To kremo sedaj razdelimo na dva dela in eno polovico obarvamo z jedilno barvo. Namočimo en list želatine, jo raztopimo in vmešamo v obarvano kremo. To kremo sedaj nalijemo v štiri primerne kozarce in jih postavimo za najmanj pol ure v hladilnik. Tudi svetlejši kremi dodamo želatino ter jo nalijemo na temno kremo v kozarcu in zopet ohladimo, da se ohladi.

Jagodna strjenka

Potrebujemo: 500 g jagod, eno osminko litra pomarančnega soka, pet velikih žlic sladkorja, 10 listov želatine, črtrt litra sladke smetane in 50 g olupljenih in zmletih mandeljev.

Lepe in zrele jagode operemo in odstranimo pecelj. Nato jih razpolovimo, prelijemo s pomarančnim sokom, potresemo s sladkorjem in pustimo stati približno eno uro. Nato jagode zmiksamo v pire. Želatino namočimo in raztopimo ter vmešamo v jagodni pire. Ko se ta zgosti, vmešamo stepeno smetano in zmlete mandelje. Kremo nato damo v skledo, ki jo damo za najmanj dve uri na hladno, da se strdi. Nato vzamemo skledo s kremo iz hladilnika in jo postavimo za kratek čas v vročo vodo, da se strjena krema loči od stene sklede in zvrnemo strjenko na primeren velik krožnik. Strjenko okrasimo s celimi jagodami in stepeno smetano.

Jagodov riž

Potrebujemo 500 g jagod, 50 g sladkorja, četrt l sladke smetane, 30 g sladkorja v prahu, 75 g mletih mandeljev in 250 g kuhanega mlečnega riža.

Jagode operemo, jih razpolovimo in postresemo s sladkorjem. Smetano posladkamo s sladkorjem v prahu in jo trdo stepemo in primešamo zmlete mandelje. V desertne kozarce damo mlečni riž, nanj položimo razpolovljene jagode in vse skupaj okrasimo z mandeljevo smetano.

Jagode z vanilijevim sladoledom

Potrebujemo: tri rumenjake, tri žlice sladkorja, eno žličko vanilijevega sladkorja, četrt litra mleka, četrt litra sladke smetane, 500 g jagod, 20 g sladkorja, dve žlici pomarančnega likerja, četrt litra sladke smetane in čokoladne ostružke.

Rumenjake in sladkor penasto umešamo, dodamo vanilijev sladkor in mleko ter stepamo pri zmerni vročini, da nastane gosta krema. To med mešanjem popolnoma ohladimo. Sladko smetano stepemo in jo vmešamo v ohlajeno kremo in zmes damo v strojček za sladoled in naredimo sladoled. Jagode operemo, očistimo in jih potresemo s sladkorjem in prelijemo s pomarančnim likerjem. Pustimo stati eno uro.

V steklene posodice damo sladoled, nanj naložimo jagode in okrasimo s stepeno sladko smetano ter posujemo s čokoladnimi ostružki.

Kupon za modni nasvet NT&RC

Ime in priimek: .....

Točen naslov: .....

.....

Starost: ..... Višina: .....

Teža: ..... Konfekcijska št.: .....

Barva las: ..... Barva oči: .....

Najljubše barve: .....

MERX BANKA

je odprla vrata svoje prve AGENCIJE, ki posluje od ponedeljka do petka od 9.00 do 12.00, 13.30 do 17.30, ob sobotah od 8.00 do 11.30 ure, v ulici Ivanke Uranjek 4 v Celju (nasproti Študijske knjižnice).

VLOGE NA VPOGLED 33%
(mesečni pripis obresti)

VEZANE VLOGE

nad 1 mesec	35%
nad 3 mesece	37%
nad 6 mesecev	39%
nad 12 mesecev	41%

Kdor varčuje, si srečo kuje!

Kadar nismo vsem na očeh

Bodimo lepi tudi v domači spalnici

Ni treba posebej povdarjati, kako grešimo, kadar zamahnemo z roko in pripomnimo, da je za doma pač vse dobro, saj nas tako nihče ne vidi, razen najbližjih seveda. To je pravzaprav znan žensko-moški problem: tam, kjer se noč konča in dan začne, bi morali izgledati najlepše, v praksi pa je ravno obratno.

Čas bi že bil, da prenehamo podcenjevati ta del garderobe. Pižame, spalne srajce in jutranje halje nam lahko še kako polepšajo dan, da o noči ne govorim. Kot kaže, se je tudi moda po dolgem času spomnila na to in zarezala s škarjami v triko živahnih barv, bombaž, flenelo in razkošen saten. Morda je imela za inspiracijo čudovito satenasto haljo Grete Garbo ali čipkasto spalno srajčko Marlyn Monroe iz nepozabnih filmov petdesetih let.

Kakorkoli, splača se pobrskati po trgovinah in poiskati kaj primernega zase – zaradi boljšega počutja, pa tudi zaradi zadrege, ki lahko nastane ob nenadnem poznam obisku ali priporočeni pošiljki navsezgodaj. Če šivate tudi same, lahko nabavite material po želji, sprostite domišljijo in ustvarite domača oblačila, ki bodo res nekaj posebnega!

RADIJSKE KUMARICE

Piše Nada Kumer

Življenje so naključja

Neverjetno je, kako se vsi včasih trudimo, da bi govorili ali pisali o velikih stvareh. Življenje pa je vendarle stkano iz prav drobnih utrinkov. Toda kaj je sploh veliko in pomembno? Droben dogodek je morda nepomemben za človeštvo, a velik za posameznika.

Tudi radijsko življenje je podobno: prepleteno je z naključji, bolj ali manj veselimi pripetljaji.

Ankete so novinarska zvrst, ki so v vsakem mediju privlačne, med večino novinarjev pa precej nepriljubljene. Vsak radijski praktikant začne ubirati svoje prve medijske korake z anketami. Razlog je povsem praktične narave: delo je razmeroma nezahtevno, učinkovito pa te vpelje v skrivnosti radijske montaže. Ko posnameš svojih sto ali več anket, ti začne počasi presedati podtikanje mikrofona pred usta mimoidočih neznancev. K sreči prihajajo na radio vedno novi nadobudneži, ki prevzamejo nehvaležno nalogo na svoje rame.

Pa vendarle je eden najprijetnejših spominov mojega radijskega dela vezan ravno na osovraženo anketo.

Bilo je pred leti, ko so bile aktualne redukcije električnega toka. Prav slabe volje sem križarila po osrednjih celjskih ulicah in iskala žrtve, ki bi mi povedale svoje mnenje o tem ukrepu. Ko sem že nameravala končati, sem ustavila še starejšo žensko, ki je pravkar stopila iz trgovine.

Kakšno neverjetno naključje! Ženska je živela v hiši brez elektrike. Boljšega sogovornika si v tistem trenutku nisem mogla želeti. Še več, tudi če bi ga načrtno iskala, bi le stežka prišla do človeka, ki ga redukcije prav nič ne prizadenejo, ker mu preprosto ni mogoče vzeti nekaj, česar nima. Pri vsem tem je ženska prav veselo povedala, da prav ničesar ne pogreša, in da elektrika še zdaleč ni tako nujno potrebna, kot si mislimo razvajeni mestni otroci.

Tako mi je čisto naključje polepšalo dan, kajti naredila sem lahko res dober prispevek.

Drugi dogodek, ki se mi velikokrat prikrade v spomin, se je pripetil še med časom mojega honorarnega dela na ljubljanskem radiu. Snemala sem reportažo o otrocih, ki obiskujejo bolne in ostarele in jim pomagajo pri delu. Začetek prispevka sem si zamislila kot posnetek prihoda otrok v hišo neke bolne ženice. Šlo je nekako takole: otroci so pozdravili: »Dober dan! Prišli smo vprašat, če rabite kakšno pomoč.« Ženica pa je odgovorila: »Hvala lepa, zdaj res ničesar ne potrebujem. Prazniki so mimo, nekaj hrane mi je še ostalo...«

Se vam zdi v tem tekstu karkoli spornega?

Seveda ne.

No, takrat pred desetimi leti je bilo drugače. Tisti »prazniki« so se namreč nanašali na velikonočne praznike. Le malo je manjkalo pa bi zaradi te besedice cela reportaža letela s programa. Urednik jo je nekajkrat poslušal potem pa ocenil, da je dovolj dobra, da bo tvegal objavo. Vse se je srečno izteklo.

Dandanašnji si to težko predstavljamo. Na radiu se celo odkrito pogovarjamo o prenosu cerkvenih maš in pridig.

Zadeve sploh ne bom komentirala. Je niti ni treba, razen tega pa sem se zaobljubila, da danes ne bom zapisala niti besedice o politiki.

RADIO CELJE

Četrtek, 7. 6.: 8.00 Napoved, 8.05 Poročila, 8.15 Obvestila, 8.45 Horoskop, 9.00 Dopoldne z vami, 10.00 Poročila, 11.00 Opoldanska mavrica, 13.00 Danes do 13-tih (prenos RLJ), 13.30 Za najmlajše, 14.30 Kam danes?, 15.00 Poročila, 15.30 Dogodki in odmevi (prenos RLJ), 16.00 Čestitke in pozdravi, 17.00 Kronika, osmrtnice, 17.30 Odprto z violinskim ključem – disco glasba, 19.00 Zaključek sporeda.

Petek, 8. 6.: 8.00 Napoved, 8.05 Poročila, 8.15 Obvestila, 8.30 Pogled v Delo, 8.45 Horoskop, 9.00 Petkov mozaik, 10.00 Poročila, 11.00 Opoldanska mavrica, 12.30 Kuharski kotiček, 13.00 Danes do 13-tih (prenos RLJ), 13.30 Za najmlajše, 14.30 Kam danes?, 15.00 Poročila, 15.30 Dogodki in odmevi (prenos RLJ), 16.00 Čestitke in pozdravi, 17.00 Kronika, osmrtnice, 17.30 Studio CE, 19.00 Zaključek sporeda.

Sobota, 9. 6.: 8.00 Napoved, 8.05 Poročila, 8.15 Obvestila, 8.30 Pogled v Delo, 9.00 Dopoldne z vami, 10.00 Poročila, 10.30 Filmski sprehodi, 11.00 Opoldanska mavrica, 13.00 Danes do 13-tih (prenos RLJ), 13.30 Za najmlajše, 14.30 Kam danes?, 15.00 Poročila, 15.30 Dogodki in odmevi (prenos RLJ), 16.00 Čestitke in pozdravi, 17.00 Kronika, osmrtnice, 17.30 Odprto z violinskim ključem – Lestvica zabavnih melodij – LZM, 19.00 Zaključek sporeda.

Nedelja, 10. 6.: 8.00 Napoved, 8.05 Poročila, 8.15 Obvestila, 8.45 Horoskop, 9.00 Čaj za dva, 10.00 Poročila, Biseri kulturne dediščine, 11.00 Kmetijska oddaja, 12 domačih logov (Jure Krašovec), 13.00 Novice, 13.05 Č ke in pozdravi.

Ponedeljek, 11. 6.: 8.00 Napoved, 8.05 Poročila, Obvestila, 8.30 Pogled v Delo, 8.45 Horoskop, 9.00 Sp dopoldne, 10.00 Poročila, 11.00 Opoldanska ma 13.00 Danes do 13-tih (prenos RLJ), 13.30 Za najm 14.30 Kam danes?, 15.00 Poročila, 15.30 Dogodki in o vi (prenos RLJ), 17.00 Kronika, osmrtnice, 17.30 Č z violinskim ključem – Lestvica domačih melodij, Zaključek sporeda.

Torek, 12. 6.: 8.00 Napoved, 8.05 Poročila, 8.15 Obv la, 8.30 Pogled v Delo, 8.45 Horoskop, 9.00 Dop z vami, 10.00 Poročila, 10.15 Glasbene novosti, 11.00 danska mavrica, 13.00 Danes do 13-tih (prenos RLJ), Za najmlajše, 14.30 Kam danes?, 15.00 Poročila, Dogodki in odmevi (prenos RLJ), 17.00 Kronika, osm ce, 17.30 Odprto z violinskim ključem, 19.00 Zak sporeda.

Sreda, 13. 6.: 8.00 Napoved, 8.05 Poročila, 8.15 Obv la, 8.30 Pogled v Delo, 8.45 Horoskop, 9.00 Pokliči vprašajte, 10.00 Poročila, 11.00 Opoldanska mavrica, Danes do 13-tih (prenos RLJ), 13.30 Za najmlajše, Kam danes?, 15.00 Poročila, 15.30 Dogodki in od (prenos RLJ), 17.00 Kronika, osmrtnice, 17.30 Odprto olinskim ključem – rock gverila, 19.00 Zaključek spo

RADIO ŠMARJE

Četrtek, 7. 6.: 12.00 Napoved sporeda, 12.30 EPP, 13.00 Danes do 13-tih (prenos RLJ), 14.00 Novice, Iz našega arhiva – narodnozabavna glasba, EPP, 15.30 Dogodki in odmevi (prenos RLJ), 16.00 Naši poslušalci čestitajo in pozdravljajo, Pogovor v živo (stari običaji), 17.00 Poročila, obvestila, Lestvica šopka domačih, 18.30 Novice, obvestila, 19.00 Zaključek sporeda.

Petek, 8. 6.: 12.00 Napoved sporeda, 12.30 EPP, 13.00 Danes do 13-tih (prenos RLJ), Nove in stare glasbene uspešnice, 14.00 Novice, Instrumenti in glasbila, EPP, Mladi za mlade, 15.30 Dogodki in odmevi (prenos RLJ), Moč glasbe, 17.00 Poročila, obvestila, 18.00 Nagradna uganka, 18.30 Novice, obvestila, 19.00 Zaključek sporeda.

Sobota, 9. 6.: 12.00 Napoved sporeda, 12.30 EPP, 13.00 Danes do 13-tih, (prenos RLJ), obvestila, EPP, 15.30 Dogodki in odmevi (prenos RLJ), 16.00 Naši poslušalci čestitajo in pozdravljajo, Nasveti za delo na vrtu in v sadovnjaku ter pri rožah, 17.00 Poročila, obvestila, 17.30 Marjanca, 18.30 Novice, obvestila, 19.00 Zaključek sporeda.

Nedelja, 10. 6.: 8.00 Napoved sporeda, vreme, obvestila, 9.00 Minute za najmlajše, 10.00 Poročila, obvestila, Kmetijska oddaja, 11.30 Rubrika iz zdravstva, 12.00 poslušalci čestitajo in pozdravljajo.

Ponedeljek, 11. 6.: 12.00 Napoved sporeda, 12.30 13.00 Danes do 13-tih (prenos RLJ), 14.00 Novice, ob la, šport, 15.30 Dogodki in odmevi (prenos RLJ), 16.00 poslušalci čestitajo in pozdravljajo, Šport, 18.00 Dan vam predstavlja..., 18.30 Novice, obvestila, 19.00 Za ček sporeda.

Torek, 12. 6.: 12.00 Napoved sporeda, 12.30 EPP, Danes do 13-tih (prenos RLJ), 14.00 Novice, obve kultura, 15.30 Dogodki in odmevi (prenos RLJ), 16.00 poslušalci čestitajo in pozdravljajo, turizem, kultura, Poročila, obvestila, turizem, kultura, 18.00 Danes se predstavlja..., 18.30 Novice, obvestila, 19.00 Zaklj sporeda.

Sreda, 13. 6.: 12.00 Napoved sporeda, 12.30 EPP, Danes do 13-tih (prenos RLJ), 14.00 Novice, obve EPP, 15.30 Dogodki in odmevi (prenos RLJ), 16.00 poslušalci čestitajo in pozdravljajo, Osrednja tedenska tualna oddaja, 17.00 Poročila, obvestila, 18.00 Dan vam predstavlja..., 18.30 Novice, obvestila, 19.00 Za ček sporeda.

RADIO VELENJE

Petek, 8. 6.: 15.00 Začetek sporeda; 15.15 Od Hude luknje do Rinke; 15.30 Dogodki in odmevi (prenos osrednje informativne oddaje Radia Ljubljana); 16.10 Ekologi imajo besedo; 16.20 Za konec tedna; 17.00 Vaše čestitke in pozdravi; 17.30 V imenu sove (oddaja, ki jo pripravlja Šaleški študentski klub); 18.00 Vi izbirate, mi vrtimo.

Nedelja 10. 6.: 11.00 Začetek sporeda; 11.15 Od Hude luknje do Rinke; 11.25 Kdaj, kje, kaj; 11.30 Z mikrofonom med vami; 12.00 Od Vrat do vrat (odgovorili bomo na vprašanja, ki ste nam jih zastavili pred 14. dnevi, takoj za tem pa po telefonu 855-963 sprejemali takšna vaša vprašanja na katera sami niste uspeli dobiti odgovorov); Konec opoldanskega javljanja; 14.45 Vaše čestitke in dravi.

Ponedeljek, 11. 6.: 15.00 Začetek sporeda; 15.1 Hude luknje do Rinke; 15.30 Dogodki in odmevi; Kdaj, kje, kaj; 16.15 Minute z domačimi ansambli; Ponedeljkov šport na Radiu Velenje; 17.30 Mladi mla 18.00 Lestvica Radia Velenje.

Sreda, 13. 6.: 15.00 Začetek sporeda; 15.15 Od luknje do Rinke; 15.30 Dogodki in odmevi; 16.20 Kda kaj; 17.00 Vi in mi. 18.00 Ob glasbi in klepetu s sk šato.

Sobota, 9. junij

LJUBLJANA I

8.05–14.15 in **15.30–0.40** TELETEKST RTV LJUBLJANA; **8.20** VIDEO STRANI; **9.00** RADOVEDNI TAČEK: MASKA; **9.10** LONČEK, KUHAJ!: ZELENJAVNI ZREZKI; **9.25** ZBIS: DESETNICA; **9.35** CICIBAN, DOBER DAN: PREBESEDIMO BESEDE; **9.50** ALICA V DEŽELI RISB, oddaja TV Sarajevo, 6/8; **10.05** OVČAR HOBO, 12. – zadnji del ameriške nanizanke; **10.30** EX LIBRIS: NEKOČ JE BILA SLOVENSKA POPEVKA; **11.25** ZGODBE IZ ŠKOLJKE, 23. oddaja; **11.55** VEČERNI GOST: DUŠAN MRAVLJE; **13.15** TEDNIK; **14.15** VIDEO STRANI; **15.45** VIDEO STRANI; **15.55** POLETNA NOČ, ponovitev nadaljevank MURPHY BROWN, ameriška nanizanka, 5/22 GLAS SRCA, ameriška nadaljevanka, 1/4 ČERNI GAD, angleška nanizanka, 5/18; **18.00** TV DNEVNIK 1; **18.10** LANDROVER, dokumentarna oddaja; **18.40** CVETLIČNE ZGODBE: JAKOVE ZGODBE; **19.00** RISANKA; **19.15** TV OKNO; **19.30** TV DNEVNIK 2; **19.55** VREME; **19.59** UTRIP; **20.20** ŽREBANJE 3×3; **20.30** KOLO SREČE; **22.05** TV DNEVNIK 3; **22.30** POLETNA NOČ MURPHY BROWN, ameriška nanizanka, 6/22 GLAS SRCA, ameriška nanizanka, 2/4 ČERNI GAD, angleška nanizanka, 6/18; **0.30** VIDEO STRANI

LJUBLJANA II

13.55 Pariz: ROLAND GARROS – ODPRTO PRVENSTVO FRANCIJE V TENISU – FINALE (Ž), prenos; **16.40** ITALIA '90, SP v nogometu SZ – Romunija, prenos; **18.55** KAKO BITI SKUPAJ, oddaja TV Novi Sad; **19.30** TV DNEVNIK; **20.15** ITALIA '90, ŠP v nogometu Italija – Avstrija, prenos; Združeni arabski emirati – Kolumbija, posnetek; **23.30** SATELITSKI PROGRAMI – POSKUSNI PRENOSI (do 1.30)

ZAGREB I

9.25 TV KOLEDAR; **9.35** ČEBELICA MAJA, risanka; **10.05** BARVA NOČI, ponovitev nočnega programa; **12.05** SAGA O FORSYTHIH, angleška nadaljevanka, 22/26; **13.00** TELEVIZIJSKI DRUŽINSKI MAGAZIN; **15.00** CIKLUS FILMOV WALTA DISNEYA: DARBY O'GILL, ameriški film; **16.30** KRITIČNA TOČKA; **17.15** POROČILA; **17.20** SEDMI ČUT, oddaja o prometu; **17.25** HRVAŠKI PISCI NA TV EKRANU Miroslav Krleža: MAŠKERATA, tv film; **18.30** ŠVENK, dokumentarna oddaja; **19.15** RISANKA; **19.30** TV DNEVNIK; **20.15** ALF, zadnji del ameriške nanizanke; **20.50** IZŽAREVANJE, am. film; **22.20** TV DNEVNIK; **22.35** PO BREZKONČNOSTI SVETA: AZIJA, POTOPIS; **23.05** POROČILA ZA GOSTE IZ TUJINE; **23.10** BARVA NOČI, nočni program VSE RAZEN LJUBEZNI, zadnji del humoristične serije CASANOVA, ameriška nadaljevanka, 4/4; **1.10** POROČILA

ZAGREB II

11.50 TEST; **12.10** TV KOLEDAR; **12.20** KAKO BITI SKUPAJ; **12.50** PUSTOLOVŠČINA NA DVEH KOLESIH; **13.55** Roland Garros: TENIS, Mednarodno odprto prvenstvo Francije (Ž); **16.30** MONDIAL 90; **16.45** BARI: NOGOMET: SZ – Romunija; **19.00** FELJTON; **19.30** DNEVNIK; **20.15** GOL SHOW; **20.50** Rim: NOGOMET: Italija – Kolumbija

KOPER

10.00 RAZISKOVALNA BAZA – POSEBNA ODDAJA (ponovitev); **11.30** FISH EYE (ponovitev); **12.00** ZLATI JUKE BOX (ponovitev); **13.30** SOTTOCANESTRO – oddaja o košarki (ponovitev); **14.15** HOCKEY NHL: Boston BRUINS – WASHINGTON CAPITALS (ponovitev); **15.15** ODBOJKA, World League: BRAZILIJA – ZDA (ponovitev); **18.50** TV NOVICE; **19.00** ZOT – ZAMEJSKA ODPRTA TRIBUNA; **19.30** TVD STIČIŠČE; **20.00** JUKE BOX; **20.30** FOOTBAL COLLEGE-NCAA : ILLINOIS UNIVERCITY-COLORADO (posnetek); **22.05** NOVICE; **22.15** AVTOMOBILIZEM, SPA-FRANCORCHAMPS (Belgija) – Prototip (posnetek); **23.15** FISH EYE (ponovitev); **23.45** CALCIOMANIA – vse o italijanskem nogometu; **00.45** JUKE BOX (ponovitev)

AVSTRIJA I

9.00 POROČILA in SINHA MOCA – SUŽNJELASTNIKOVA HČI, ponovitev 163. dela; **9.30** ANGLEŠČINA ZA ZAČETNIKE; **10.00** FRNACOŠČINA; **10.30** RUŠČINA; **11.00** LJUBIVA SE (Let's Make Love – ameriški film, 1960); **12.55** NOČNI STUDIO, Priče stoletja – pogovor s prof. Robertom Jungkom, ponovitev; **13.55** POROČILA; **14.05** SADOVI VEŠOLJA, reportaža; **14.50** GOSPA GERTI, drama Floriana Kalbecka; **16.00** O WURLITZER; **16.55** MINI ČAS V SLIKI; **17.05** Č DEŽELA GLASBA; **17.30** DEGRASSI JUNIOR Razmajana škatla; **18.30** SESTANEK; **18.25** VRA KRISTJANOV, odgovarja kaplan August Paten ŠPORT; **19.00** MILIJONSKO KOLO, vodi Peter **19.30** ČAS V SLIKI 1; **19.53** VREME; **20.00** KU **20.15** KDOR REČE A, oddajo vodi Peter Rapo POROČILA, s poročilom o parlamentarnih v ČSFR; **22.20** V MREŽI NASILJA (A Case of Force – ameriški tv kriminalka, 1986); **23.50** P LA; **23.55** REČNI GUSARJI Z MISSISSIPPIJA (N italijansko-francoski film, 1963); **1.35** EX LIBRI

AVSTRIJA II

12.40 LEKSIKON UMETNIKOV; **12.45** POR Z BORZE; **13.00** POROČILA IZ PARLAMENTA ŠPORT TENIS – MEDNARODNO PRVENSTVO CIJE, finale (ž) in dvojice (m); **17.45** KDO ME – ŽIVALI IŠČEJO DOM; **18.00** SINHA MOCA – NJELASTNIKOVA HČI, 164. del; **18.30** SLIKE STRIJE; **19.00** AVSTRIJA DANES; **19.30** ČAS V S **20.00** ŠPORT; **20.00** ŠPORT SP V NOGOMETU STUDIO SZ : ROMUNIJA, iz Barija ITALIJA : AVS iz Rima ZDRUŽENI ARABSKI EMIRATI : KOLUMB Bologne; **23.00** POROČILA; **23.05** V ŽIVO OB 5 TAH, glasba in kviz; **0.40** EX LIBRIS;

Nedelja, 10. junij

LJUBLJANA I

8.55–13.10 in **14.10–23.20** TELETEKST RTV LJUBLJANA; **9.10** VIDEO STRANI; **9.20** ŽIV ŽAV; **10.00** POLTRONA EXPRES, španska nanizanka, 12/13; **10.25** NORO, NOREJŠE, NORIŠNICA, norveška igrana serija, 12/13; **10.35** J. Gould: GREHI, ponovitev ameriške nadaljevanke, 6/7; **11.25** DOMAČI ANSAMBLI: Ansambel Ivana Ruparja; **12.00** KMETIJSKA ODDAJA TV BEOGRAD; **13.00** VIDEO STRANI; **14.25** VIDEO STRANI; **14.35** KRIŽKRAŽ, ponovitev; **16.10** S. Saada-R. Geoffrione: FORMULA 1, francoska nadaljevanka, 9/13; **17.00** TV DNEVNIK 1; **17.10** ASFALTNA DŽUNGLA, ameriški film (ČB); **18.50** RISANKA; **19.00** TV MERNIK; **19.15** TV OKNO; **19.30** TV DNEVNIK 2; **19.50** VREME; **20.00** ITALIA '90 SP v nogometu Jugoslavija – ZR Nemčija, prenos; **22.55** TV DNEVNIK 3; **23.10** VIDEO STRANI

LJUBLJANA II

10.00 DANES ZA JUTRI in BELI AVTOBUSI, norveški film; **13.10** Salzburg: MOTODIRKE – 500 ccm, prenos; **13.50** DOMAČI ANSAMBLI: ANSAMBEL PREROD; **14.25** Salzburg: MOTODIRKE – 250 CCM, prenos; **15.05** Pariz: ROLAND GARROS – ODPRTO PRVENSTVO FRANCIJE V TENISU – FINALE (M), vključitev v prenos; **16.40** ITALIA '90, SP v nogometu ZDA – ČSFR, prenos; **18.55** SATELITSKI PROGRAMI – POSKUSNI PRENOSI; **20.00** TE PRESENETLJIVE ŽIVALI: Zgodba o gnezdu, angleška poljudnoznanstvena serija, 1/6; **20.30** KOT POTOVANJA – MESTA MOSTOVI: ZIDANI MOST, izobraževalna oddaja TV Novi Sad; **21.00** ORGANIZACIJA, ameriški film; **22.50** ITALIA '90, SP v nogometu Brazilija – Švedska, posnetek (do 0.00)

ZAGREB I

9.30 POROČILA; **9.35** TOP CAT, ponovitev risane serije; **10.00** NEDELJSKO DOPOLDNE ZA OTROKE: V DOBRI DRUŽBI; **11.00** KMETIJSKA ODDAJA; **12.00** CABALLETA, oddaja resne glasbe; **13.00** NEVARNI ZALIV, kanadska mladinska nadaljevanka, 2/10; **14.00** POROČILA; **14.05** NEDELJSKO POPOLDNE; **16.20** BITJE, IMENOVANO ČLOVEK, ameriška poljudnoznanstvena serija, 3/5; **17.15** BEŽIMO, ŽE GRE, češkoslovaški film; **18.45** SPORT BILLY, risana serija; **19.10** TV SREČA; **19.30** TV DNEVNIK; **20.00** VRNITEV ARSENA LUPINA, francoska nanizanka, 4/12; **21.05** GORANOVA POMLAD, reportaža iz Lukovdola; **21.35** TV DNEVNIK; **21.55** DOBRO DELO, dokumentarna serija, 4/8; **22.35** POROČILA ZA GOSTE IZ TUJINE; **22.40** BARVA NOČI, nočni program ŽE SPET TI, humoristična serija PREROKOVANJE II, ameriški film; **0.40** POROČILA

ZAGREB II

7.25 TEST; **7.45** BARVA NOČI, ponovitev; **10.00** DANES ZA JUTRI IN BELI AVTOBUS, norveški film; **13.00** SEZAM, športno popoldne; **14.55** Roland Garros: TENIS; **16.30** MONDIAL 90; **16.45** Firence: ZDA – ČSFR; **19.00** TENIS; **19.30** DNEVNIK; **20.00** GOL SHOW; **20.45** POROČILA; **20.50** Milano: Jugoslavija – ZRN; **22.50** Torino: Brazilija – Švedska

KOPER

10.00 JUKE BOX (ponovitev); **10.30** CALCIOMANIA – vse o italijanskem nogometu (ponovitev); **11.30** FISH EYE (ponovitev); **12.00** MOTOCIKLIZEM: V. N. Avstrije 125 ccm (nep. prenos); **12.30** JUKE BOX (ponovitev); **13.00** MOTOCIKLIZEM: V. N. Avstrije 500 ccm (nep. prenos); **14.00** FISH EYE (ponovitev); **14.30** MOTOCIKLIZEM: V. N. Avstrije 250 ccm (nep. prenos); **15.30** AVTOMOBILIZEM, SPA-FRANCORCHAMPS (Belgija) – Prototip (ponovitev); **16.30** MOTOCIKLIZEM: V. N. Avstrije SIDECAR (nep. prenos); **17.30** BASKET NBA, finale 4. tekm. (ponovitev); **18.50** NOVICE; **19.00** ODBOJKA, World League: BRAZILIJA – ZDA (posnetek); **22.15** TV NOVICE; **22.30** BASKET NBA, finale 5. tekm. (nep. prenos)

AVSTRIJA I

9.00 POROČILA; **9.05** Evropa: KAKO NEMŠKA JE AVSTRIJA? ponovitev reportažo Günther Nenning; **9.50** Univerzum: POZEJDONOVI VRTOVI, 4. del: Svet vodnih teles; **10.35** TEDNIK, z vremensko napovedjo za prihodnji teden; **11.00** TISKOVNA KONFERENCA; **12.00** HELLO AUSTRIA, HELLO VIENNA, tedenska oddaja o Avstriji v angleškem jeziku; **12.30** ORIENTACIJA, ponovitev; **13.00** SESTANEK, ponovitev; **13.25** HEJ, MOJA URA! (Nemški kratki film, 1938) – ČB; **13.40** SINHA MOCA – SUŽNJELASTNIKOVA HČI, ponovitev 164. dela; **14.05** KJER SO MOŠKI ŠE MOŠKI (Partners – ameriška komedija, 1956); **15.30** HIŠA V JERUZALEMU, 9. del: Priziv Marije Magdelene; **15.35** – OTROŠKI PROMETNI KLUB; **15.40** BRAVI **16.25** MINI ČAS V SLIKI; **16.25** NAJBOLJŠE Z JIMA HENSONA, O nekom, ki je odšel v svet, naučil strahu; **17.00** KLUB ZA SENIORJE, z vsemi, ki so po srcu ostali mladi; **17.45** X oddaja za mlade; **18.30** DOM ZA ŽIVALI, Teta njen slonček; **19.15** LOTO 6 IZ 45 Z JOKERJEM ČAS V SLIKI 1; **19.48** PRIMER ZA TOŽILCA; **20.** KARENINA (Ameriški tv film, 1985); **22.30** KR V ČASU; **23.35** BRIHTNEŽA V PODZEMLJU (Wh – ameriški film, 1986); **0.05** SERIJE ROSE, Bod Upravičen poduk; **0.35** ZAHODNO OD SANTA Konjski tatovi; **1.00** POROČILA

AVSTRIJA II

9.00 POROČILA; **9.05** KULTURNI TEDNIK; **9.30** RA ZA ZAJTRK, novinarji razpravljajo o aktualn kulture s prizadetimi; **10.30** EGON SCHIELE NISEM OBLJUBIL, DA BOM POVEDAL NEKAJ ŠKI? – »Mrtvo mesto« Egona Schieleja; **12.50** NJI MOJSTRI, Barbara Moser, klavir – Chop DOBER DAN, KOROŠKA, oddaja za koroške Sl **13.30** ŠPORTNO POPOLDNE MOTODIRKE ZA STRIJE iz Salzburga, TENIS – MEDNARODNO P STVO FRANCIJE finale (m), SP VNOGOMETU ZDA – PSFR, FORMULA 1 ZA VN KANADE iz M (ob 19.00), SP V NOGOMETU – ZRN – JUGOS (ob 21.00), BRAZILIJA – ŠVEDSKA iz Torina, **0.** ROČILA

Ponedeljek 11. junij

LJUBLJANA I

8.35–10.40 in **13.15–0.40** TELETEKST RTV LJUBLJANA; **8.50** VIDEO STRANI; **9.00** SPORED ZA OTROKE IN MLADE ZGODBE, oddaja Tv Zagreb, 4/9; **9.15** UTRIP; **9.30** ZRCALO TEDNA; **9.45** TV MERNIK; **10.00** SLOVENSKA LJUDSKA GLASBILA IN GODCI: BORDUNSKE CITRE; **10.30** VIDEO STRANI; **13.30** VIDEO STRANI; **13.40** ITALIA'90, SP V NOGOMETU Jugoslavija – ZR Nemčija, posnetek; **15.55** POLETNA NOČ, ponovitev nadaljevank MURPHY BROWN, ameriška nanizanka, 6/22 GLAS SRCA, ameriška nadaljevanka, 2/4 ČERNI GAD, angleška nanizanka, 6/18; **18.00** TV DNEVNIK 1; **18.10** UTRIP; **18.25** ZRCALO TEDNA; **18.40** RADOVEDNI TAČEK: KOZA; **18.55** ALICA V DEŽELI RISB, Oddaja TV Sarajevo, 7/8; **19.10** RISANKA; **19.15** TV OKNO; **19.30** TV DNEVNIK 2; **19.55** VREME; **20.05** Ž. Jeličić: LUKNJA, drama TV Zagreb; **21.20** OSMI DAN; **22.10** TV DNEVNIK 3; **22.30** POLETNA NOČ MURPHY BROWN, ameriška nanizanka, 7/22 GLAS SRCA, ameriška nadlajevanka, 3/4 ČERNI GAD, angleška nanizanka, 7/18; **0.30** VIDEO STRANI

LJUBLJANA II

16.40 ITALIA'90, SP v nogometu Kostarika – Škotska, prenos; **19.00** KORČULA – MESTO, KI GA ODKRIVAMO SAMI, izobraževalna oddaja TV Zagreb; **19.30** TV DNEVNIK; **20.00** ŽARIŠČE; **20.30** ITALIA'90 SP v nogometu Anglija – Republika Irska, prenos; **23.00** ZVEZDNI PRAH, zabavnoglasbena oddaja TV Beograd (do 23.50)

ZAGREB I

10.55 TV KOLEDAR; **11.05** POLETNI PROGRAM; **12.10** NEPREMAGANI, ameriški film; **14.35** POROČILA; **14.45** BARVA NOČI, ponovitev nočnega programa; **17.00** TV DNEVNIK 1; **17.20** JUŽNO OD RUSIJE; Gruzija in Armenija, izobraževalna serija, 1/4; **17.50** ČAROVNIŠKI ČRNILNIK, serija za otroke; **18.05** GORANOVE ZGODBE, serija za otroke; **18.20** ŠTEVILKE IN ČRKE; **18.40** RISANKA; **18.45** ANTON KIKAŠ – MECEN IZ TORONTA, dokumentarna oddaja; **19.15** RISANKA; **19.30** TV DNEVNIK 2; **20.05** STARI MEJNIKI OČETOVEGA IMETJA, tv drama; **21.10** MERIDIANI, zunanja politika; **21.40** TV DNEVNIK 3; **22.00** POROČILA ZA GOSTE IZ TUJINE; **22.05** BARVA NOČI, nočni program ŽE SPET TI, humoristična serija PLAVA TRAVA, ameriška nadaljevanka, 1/4; **0.05** POROČILA

ZAGREB II

15.55 TEST; **16.15** POROČILA; **16.40** MONDIAL; **16.45** Genova: Kostarika – Škotska; **19.00** FELJTON; **19.30** DNEVNIK; **20.00** GOL SHOW; **20.45** POROČILA; **20.50** Cagliari: Kostarika – Škotska; **19.00** FELJTON; **19.30** MONDIAL; **16.45** Verona: Belgija – Koreja; **19.00** FELJTON; **19.30** DNEVNIK; **20.00** GOL SHOW; **20.45** POROČILA; **20.50** Palermo: Nizozemska – Egipt; **22.50** VEČER ITALIJANSKEGA FILMA: LJUBEZENSKA ZGODBA

KOPER

12.00 MOTOCIKLIZEM: V. N. Avstrije (ponovitev); **15.00** BASKET NBA, finale 5. tekm. (ponovitev); **17.15** AVTOMOBILIZEM, Spa – Prototip (ponovitev); **18.15** WRESTLING SPOTLIGHT; **18.50** TV NOVICE; **19.00** ODPRTA MEJA; **19.30** TVD STIČIŠČE; **20.00** KULTURNA RUBRIKA; **20.30** ZLATI JUKE BOX; **22.00** TV NOVICE; **22.15** BOKS; **23.00** MOTOCIKLIZEM: V. N. Avstrije (ponovitev)

AVSTRIJA I

9.00 POROČILA in THE ADDAMS FAMILY, Addams Family and the Spaceman; **9.30** SLIKA AVSTRIJE, ponovitev; **10.00** ŠOLSKA TV; **10.30** KJER SO MOŠKI ŠE MOŠKI, ponovitev (Pardners – ameriški film, 1956); **11.55** RAJI ŽIVALI, Novi dom za wapitije; **12.20** POROČILA IZ PARLAMENTA, ponovitev; **13.25** PRIMER ZA TOŽILCA, ponovitev z odmevi gledalcev; **13.55** TEDNIK, ponovitev; **14.20** BATMAN, Moj prijatelj Neosaurus, 1. del; **14.45** VESOLJSKA LADJA ENTERPRISE, Neznana materija; **15.30** Otroški program; **15.35** FRAČJI DOL, Veliki Gungo, z lutkami Jima Hensona; **16.00** AM, DAM, DES; **16.21** 0MINI ODER; **16.30** KVIZ IN VIDEO USPEŠNICE; **16.55** MINI ČAS V SLIKI; **17.10** GUSARJI, Veliki neznanec ne počiva – angleška otroška serija po zgodbah Arthurja Ransoma; **17.35** MINI REPORTAŽA; **17.55** RDEČE IN MODRO; **18.00** MI; **18.30** HIŠNICA, Da, to je življenje; **19.22** ZNANJE DANES; **19.30** ČAS V SLIKI 1; **19.53** VREME; **20.00** KULTURA; **20.15** HOTEL PARADIŽ, Zlato; **21.08** KUHARSKI MOJSTRI IN NJIHOVE SPECIALITETE; **21.15** HUNTER, najboljši prijateljici; **22.00** POGLEDI S STRANI; **22.10** Skušnjave: POZOR, PRIHAJA!,tv fil; **23.40** NA ROBU NOČI (Tchao Pantin – francoski film, 1983); **1.10** ZAHODNO OD SANFA FEJA, Pod slabim vplivom; **1.35** POROČILA

AVSTRIJA II

17.00 VINOGRADNIKI, 2. del: Toscana; **17.30** LIPOVA ULICA, Karte za skat; **18.00** SINHA MOCA – SUŽNJELASTNIKOVA HČI, 165. del; **18.30** WURLITZER; **19.00** LOKALNI PROGRAM; **19.30** ČAS V SLIKI 1; **19.53** VREME; **20.00** ŠPORT; **20.15** ŠPORT V PONEDELJEK: SP V NOGOMETU 1990: KOSTARIKA – ŠKOTSKA iz Genove, ANGLIJA – IRSKA iz Caligarija (ob 21.00), v odmoru ČAS V SLIKI 2; **23.00** DUNAJSKI SLAVNOSTNI TEDNI 1990, dogodki in vrhunci; **23.50** BENNY HILL, oddaja angleškega komika; **0.15** POROČILA

Torek, 12. junij

LJUBLJANA I

8.35–10.25 in **15.00–0.25** TELETEKST RTV LJUBLJANA; **8.50** VIDEO STRANI; **9.00** SPORED ZA OTROKE IN MLADE ZGODBE IZ ŠKOLJKE, 24. oddaja; **9.30** OSMI DAN, ponovitev; **10.15** VIDEO STRANI; **15.15** VIDEO STRANI; **15.25** ŽARIŠČE, ponovitev; **15.55** POLETNA NOČ, ponovitev nadaljevank MURPHY BROWN, ameriška nanizanka, 7/22 GLAS SRCA, ameriška nadaljevanka, 3/4 ČERNI GAD, angleška nanizanka, 7/18; **18.00** TV DNEVNIK 1; **18.10** LONČEK, KUHAJ!: Janeževi upognjenci; **18.20** CVETLIČNE ZGODBE; **18.35** ŽREBANJE NAGRAD IN ODDAJA PERISKOP; **19.05** RISANKA; **19.15** TV OKNO; **19.20** DOBRO JE VEDETI; **19.30** TV DNEVNIK 2; **19.55** VREME; **20.05** F. NICOLINI: OČE BOM, italijanska nadaljevanka, 2/6; **20.55** OPERNE ZGODBE: G. Verdi: OTHELLO, angleška serija, 8/10; **21.50** TV DNEVNIK 3; **22.15** POLETNA NOČ MURPHY BROWN, ameriška nanizanka, 8/22 GLAS SRCA, 4. zadnji del ameriške nadalj. ČERNI GAD, angleška nanizanka, 8/18; **0.15** VIDEO STRANI

LJUBLJANA II

16.40 ITALIJA '90, SP v nogometu Belgija – Južna Koreja, prenos; **19.00** NAŠA ŠESEM '90, 3. oddaja; **19.30** TV DNEVNIK; **20.00** ŽARIŠČE; **20.30** ŽREBANJE LOTA; **20.35** ITALIJA '90, SP v nogometu Nizozemska – Egipt, prenos; **23.00** SATELITSKI PROGRAMI – POSKUSNI PRENOSI (do 0.00)

ZAGREB I

10.55 TV KOLEDAR; **11.05** POLETNI PROGRAM; **12.50** SILNICE: VITA, VITA, oddaja o kulturi; **13.35** ZGODBE GRAHAMA GREENA, angleška nanizanka, 2/6; **14.35** POROČILA; **14.45** BARVA NOČI, ponovitev nočnega programa; **17.00** TV DNEVNIK 1; **17.20** UMETNIŠKI ZAKLADI VOJVODINE, izobraževalna oddaja; **17.50** ZVEZDE IZ ZVEZDANA, dokumentarna oddaja za otroke; **18.20** ŠTEVILKE IN ČRKE; **18.40** RISANKA; **18.45** LIPICANEC – POT V METAFORO, dokumentarni film; **19.15** RISANKA; **19.30** TV DNEVNIK 2; **20.00** ŽREBANJE LOTA; **20.05** ELLIS, ISLAND, ameriška nadaljevanka, 6/7; **21.10** SIGNALI, kontaktni magazin; **22.40** TV DNEVNIK 3; **23.00** POROČILA ZA GOSTJE IZ TUJINE; **23.05** BARVA NOČI, nočni program ŽE SPET TI, humoristična serija PLAVA TRAVA, ameriška nadaljevanka, 2/4; **1.05** POROČILA

ZAGREB II

15.25 TEST; **15.45** POROČILA; **15.50** TV KOLEDAR; **16.00** REGIONALNI PROGRAM: Slavonija in Baranja; **16.30** MONDIAL; **16.45** Verona: Belgija – Koreja; **19.00** FELJTON; **19.30** DNEVNIK; **20.00** GOL SHOW; **20.45** POROČILA; **20.50** Palermo: Nizozemska – Egipt; **22.50** VEČER ITALIJANSKEGA FILMA: LJUBEZENSKA ZGODBA

KOPER

12.00 ODBOJKA: World League: BRAZILIJA – ZDA (ponovitev); **14.30** ZLATI JUKE BOX (ponovitev); **16.00** BOKS (ponovitev); **16.45** RAZISKOVALNA BAZA – POSEBNA ODDAJA (ponovitev); **18.15** WRESTLING SPOTLIGHT; **18.50** TV NOVICE; **19.00** ODPRTA MEJA; **19.30** TVD STIČIŠČE; **20.00** JUKE BOX; **20.30** BOKS; **21.45** ŽREBANJE LOTO; **21.50** TV NOVICE; **22.00** EUROGOLF; **23.00** SUPERCROSS

AVSTRIJA I

9.00 POROČILA IN SINNA MOCA – SUŽNJELASTNIKOVA HČI, ponovitev 165. dela; **9.30** ANGLEŠČINA ZA ZAČETNIKE; **10.00** ŠOLSKA TV; **10.30** ANA KARENINA, ponovitev (Ameriški TV film, 1985); **12.40** BANGLADEŠ, 2. del: Voznik rikše Sazahan; **13.25** POROČILA; **13.35** MI, ponovitev; **14.05** RISANKE; **14.20** BATMAN, Moj prijatelj Neosaurus, 2. del; **14.45** VESOLJSKA LADJA ENTERPRISE, Igra pokra; **15.30** Otroški program; **15.35** ALICE V ČUDEŽNI DEŽELI, risana serija po knjigi Lewisa Carrolla; **16.00** AM, DAM, DES; **16.30** ODDAJA Z MIŠKO, zabavne in poučne zgodbe; **16.55** MINI ČAS V SLIKI; **17.10** HENRY IN LEVA NOGA, 2. del angleške mladinske nadaljevanke po romanu Ann Pilling; **17.35** MINI SREČANJE, gost: Ranihard Fendrich; **17.55** RDEČE IN PLAVO; **18.00** MI; **18.30** HIŠNICA, Vse, kar je okroglo; **19.22** ZNANJE DANES; **19.30** ČAS V SLIKI 1; **19.53** VREME; **20.00** KULTURA; **20.15** ZVENEČA AVSTRIJA, Nežni osvajalci; **21.00** TV KOTIČEK ZA ŽIVALI; **21.07** GIULIA, 9. del: Cena prostosti; **22.00** POGLEDI S STRANI; **22.10** DUHOVI (Questi fantasmi – italijanska komedija, 1968); **23.50** POROČILA; **23.55** SATANAS – GRAD KRVAVE POŠASTI (The Masque of the Red Death – britanska grozljivka, 1964); **1.15** ZAHODNO OD SANTA FEJA, Robateži; **1.40** POROČILA

AVSTRIJA II

17.00 ŠOLSKA TV; **10.00** ORIENTACIJA; **18.30** SINHA MOCA — SUŽENJELASTNIKOVA HČI, 166. del; **18.30** WURLITZER; **19.00** LOKALNI PROGRAM; **19.30** ČAS V SLIKI 1; **19.53** VREME; **20.00** ŠPORT; **20.15** ŠPORT: SP V NOGOMETU 1990: BELGIJA — JUŽNA KOREJA, iz Verone, NIZOZEMSKA — EGIPT, iz Palerma (ob 21.00), v oddmoru ČAS V SLIKI 2; **22.45** REPORTAŽE IZ TUJINE, oddaja zunanjepolitične redakcije; **23.35** NOČNI STUDIO, portret Leopolda Kohra; **0.20** POROČILA

Sreda 13. junij

LJUBLJANA I

8.35–11.20 in **15.30–1.25** Teletekst RTV Ljubljana; **8.50** VIDEO STRANI; **9.00** SPORED ZA OTROKE IN MLADE – M. Jezernik: MEDVEDOV GODRNJAVČEK: NORČUE V ŽIVALSKEM VRTU, 2/6; **9.10** PAMET JE BOLJŠA KOT ŽAMET; **9.15** Ž. Jeličić: LUKNJA, drama TV Zagreb; **10.25** F. Nicolini: OČE BOM, italijanska nadaljevanka, 2/6; **11.10** VIDEO STRANI; **15.55** POLETNA NOČ, ponovitev nadaljevank MURPHY BROWN, ameriška nanizanka, 8/22 GLAS SRCA, 4. – zadnji del ameriške nadaljevanke ČERI GAD, angleška nanizanka, 8/18; **18.00** TV DNEVNIK 1; **18.05** ŽARIŠČE, ponovitev; **18.35** ZBIS: B. Žužek: O FANTU, KI JE PO SUHEM JADRAL; **18.55** CICIBAN, DOBER DAN: LJUBEZENSKO PISMO; **19.15** RISANKA; **19.20** TV OKNO; **19.30** TV DNEVNIK 2; **19.55** VREME; **20.05** FILM TEDNA PRVI PONEDELJEK V OKTOBRU, ameriški film; **21.50** DANES V SKUPŠČINI; **22.55** TV DNEVNIK 3; **23.15** POLETNA NOČ MURPHY BROWN, ameriška nanizanka, 9/22 FANTOM IZ OPERE, ameriška nadaljevanka, 1/4 ČERNI GAD, angleška nanizanka, 9/18; **1.15** VIDEO STRANI

LJUBLJANA II

16.40 ITALIA '90, SP v nogometu URUGVAJ – ŠPANIJA, prenos; **19.00** IZ TUJIH KUHINJ: JAPONSKA, 2. del izobraževalne serije, 2/9; **19.30** TV DNEVNIK; **20.00** JOHNNY LOGAN V ZADRU, zabavnoglasbena oddaja TV Zagreb; **20.40** ITALIA '90, SP v nogometu Argentina – SZ, prenos; **23.00** SATELITSKI PROGRAMI – POSKUSNI PRENOSI (do 0.00)

ZAGREB I

10.55 TV KOLEDAR; **11.05** POLETNI PROGRAM; **12.40** NAJ VAM ČAS PRIJETNO MINE, zabavnoglasbena oddaja; **13.30** ELLIS ISLAND, ameriška nadaljevanka, 6/7; **14.35** POROČILA; **14.45** BARVA NOČI, ponovitev nočnega programa; **17.00** TV DNEVNIK 1; **17.20** IZOBRAŽEVALNA ODDAJA; **17.50** ČUDOVITA LETA, angleška nanizanka; **18.20** ŠTEVILKE IN ČRKE; **18.40** RISANKA; **18.45** NOSTALGIJA EKSPRES, dokumentarna oddaja; **19.15** RISANKA; **19.30** TV DNEVNIK 2; **20.00** MODERNI ČASI, oddaja o filmu; **20.30** SOBA Z RAZGLEDOM, angleški film; **22.45** TV DNEVNIK 3; **23.05** POROČILA ZA GOSTE IZ TUJINE; **23.10** BARVA NOČI, nočni program ŽE SPET TI, humoristična serija PLAVA TRAVA, ameriška nadaljevanka, 3/4; **1.10** POROČILA

ZAGREB II

15.25 TEST; **15.45** POROČILA; **15.50** TV KOLEDAR; **16.00** REGIONALNI PROGRAM: Karlovac, Sisak, Gospić, Bjelovar in Varaždin; **16.30** MONDIAL; **16.45** Udine: Urugvaj – Španija; **19.00** FELJTON; **19.30** DNEVNIK; **20.00** GOL SHOW; **20.45** POROČILA; **20.50** CIKLUS ITALIJANSKEGA FILMA: V ZADNJI MINUTI

KOPER

12.00 RAZISKOVALNA BAZA (ponovitev); **12.30** FISH EYE (ponovitev); **13.00** HOCKEY NHL (ponovitev); **14.00** BOKS; **15.00** TENIS-QUEEN'S CLUB LONDON TURNIR (nep. prenos); **18.50** TV NOVICE; **19.00** ODPRTA MEJA; **19.30** TVD STIČIŠČE; **20.00** JUKE BOX; **20.30** BAKSET NBA (posnetek); **22.30** TV NOVICE;

AVSTRIJA I

9.00 POROČILA in SINNA MOCA – SUŽNJELASTNIKOVA HČI, 166. del, ponovitev; **9.30** FRANCOŠČINA; **10.00** ŠOLSKA TV; **10.30** ZAROČENCA (Il fidanzati – italijanski film, 1963) ČB; **11.45** RAJI ŽIVALI, Lov na gorile; **12.10** REPORTAŽE IZ TUJINE, ponovitev; **13.10** MI, ponovitev; **13.40** Z VETROM OKOLI SVETA, Južnomorski čar in SOS; **14.25** BATMAN, Sveta deska za deskanje; **14.50** VESOLJSKA LADJA ENTERPRISE, Prisilni pristanek na Galileu 7; **15.30** Otroški program; **15.35** GEATHCLIFF IN RIFFRAFF, Heathcliff v akvariju, Menu za sladokusce, risanki; **16.00** PRIJATELJ CVETLIC BOHUMIL, lutkovna igrica; **16.30** KONČNA POSTAJA ZLATA REKA, Rudnik zlata – avstralska mladinska serija; **16.55** MINI ČAS V SLIKI; **17.10** DNEVNIK GOSJE MATERE, 7. – zadnji del – Gosji mladiči so stari 13 mesecev in že skoraj odrasli; **17.35** MINI KLUB; **17.55** BARBAPAPA; **18.00** SINHA MOCA – SUŽNJELASTNIKOVA HČI, 167. del; **18.35** DRAGOCENOSTI IZ AVSTRIJE, Feldkrich v Vorarlbergu; **18.30** HIŠNICA, Vse gre narobe; **19.22** ZNANJE DANES; **19.30** ČAS V SLIKI 1; **19.53** VREME; **20.00** KULTURA; **20.15** DROMBUSCHEVI, 2. del: Pozno spoznanje; **21.45** POGLEDI S STRANI; **21.55** SKRIVNOST ČRNEGA KOVČKA (Nemška kriminalka, 1961) ČB; **23.15** POROČILA; **23.20** BELA ŽENSKA V KONGU (White Witch Doctor – ameriški film, 1953); **0.50** ZAHODNO OD SANTA FEJA, Neenaka nasprotnika; **1.20** EX LIBRIS

AVSTRIJA II

15.45 OD INFLACIJE K STABILNOSTI, 4. del; **16.15** ZEMLJA IN LJUDJE; **16.45** ŠPORT: SP V NOGOMETU 1990 – URUGVAJ – ŠPANIJA, iz Udin; **19.00** LOKALNI PROGRAM; **19.30** ČAS V SLIKI 1; **19.53** VREME; **20.00** ŠPORT; **20.15** DIDIJEV SHOW, smešni prizori z Dietrom Hallervordenom; **20.45** ŠPORT: SP V NOGOMETU 1990 ARGENTINA – SZ, iz Neaplja, v odmoru ČAS V SLIKI 2; **22.50** Evropa: KAKO NEMŠKA JE AVSTRIJA?; **23.35** DISPUTATIONES, Šolske reforme; **0.40** EX LIBRIS

Četrtek, 14. junij

LJUBLJANA I

8.35–10.20 in **11.20–0.35** TELETEKST RTV LJUBLANA; **8.50** VIDEO STRANI; **9.00** SPORED ZA OTROKE IN MLADE GRIZLI ADAMS, 9. del ameriške nanizanke; **9.25** ZAKON V LOS ANGELESU, 2. del ameriške nanizanke; **10.10** VIDEO STRANI; **11.35** VIDEO STRANI; **11.45** ITALIA '90, SP v nogometu Argentina – SZ, posnetek; **14.00** JOHNNY LOGAN V ZADRU, ponovitev zabavnoglasbene oddaje, TV Zagreb; **14.30** POLETNA NOČ, ponovitev nadaljevank MURPHY BROWN, ameriška nanizanka, 9/22 FANTOM IZ OPERE, ameriška nadalj., 1/4 ČERNI GAD, angleška nanizanka, 9/18; **16.35** TV DNEVNIK 1; **16.40** ITALIA '90, SP v nogometu; **19.00** RISANKA; **19.15** TV OKNO; **19.30** TV DNEVNIK 2; **19.55** VREME; **20.05** E. Waugh: VNOVIČ V BRIDESHEADU, angleška nadaljevanka, 6/13; **21.00** TEDNIK; **22.05** TV DNEVNIK 3; **22.25** POLETNA NOČ MURPHY BROWN, ameriška nanizanka, 10/22 FANTOM IZ OPERE, ameriška nadalj., 2/4 ČERNI GAD, angleška nanizanka, 10/18; **0.25** VIDEO STRANI

LJUBLJANA II

16.00 SATELITSKI PROGRAMI – POSKUSNI PRENOSI; **18.50** RAVNOTEŽJA: POLITIKA – EKONOMIJA, poljudnoznanstvena oddaja, 1/3; **19.30** TV DNEVNIK; **20.00** ŽARIŠČE; **20.30** ITALIA '90, SP v nogometu Italija – ZDA, prenos Kamerun – Romunija, posnetek (do 0.00)

ZAGREB I

10.55 TV KOLEDAR; **11.05** POLETNI PROGRAM; **12.35** HE MAN, risanka; **13.00** NEMŠČINA, 26. lekcija; **13.35** VRNITEV ARSENA LUPINA, fran. nanizanka, 4/12; **14.35** POROČILA; **14.45** BARVA NOČI, ponovitev nočnega programa; **17.00** TV DNEVNIK 1; **17.20** KULTURNA DEDIŠČINA: REKA – SEN O VELIČINI; **17.50** FERDY, risanka; **18.20** ŠTEVILKE IN ČRKE; **18.40** RISANKA; **18.45** DOKUMENTARNA ODDAJA; **19.15** RISANKA; **19.30** TV DNEVNIK 2; **20.00** SPEKTER, politični magazin; **21.05** ZABAVA VAS NEDA UKRADEN; **22.05** TV DNEVNIK 3; **22.25** POROČILA ZA GOSTE IZ TUJINE; **22.30** BARVA NOČI, nočni program ŽE SPET TI, humoristična serija PLAVA TRAVA, 4. – zadnji del ameriške nad.; **0.30** POROČILA

ZAGREB II

15.25 TEST; **15.45** POROČILA; **15.50** TV KOLEDAR; **16.00** REGIONALNI PROGRAM: Dalmacija; **16.30** MONDIAL; **16.45** Bologna: Jugoslavija – Kolumbija; **19.30** DNEVNIK; **20.00** GOL SHOW; **20.45** POROČILA; **20.50** Rim: Italija – ZDA; **22.50** Bari: Kamerun – Romunija

KOPER

12.00 TENIS-QUEEN'S KLUB LONDON TURNIR (ponovitev); **15.00** TENIS-QUEEN'S KLUB LONDON TURNIR (nep. prenos); **18.50** TV NOVICE; **19.00** ODPRTA MEJA sledi: V ZNAMENJU KONJSKIH MOČI; **19.30** TVD STIČIŠČE; **20.00** KULTURNA RUBRIKA; **20.30** RAZISKOVALNA BAZA – POSEBNA ODDAJA; **22.00** NOVICE; **22.15** SOTTOCANESTRO – oddaja o košarki; **23.00** TENIS – QUEEN'S CLUB LONDON TURNIR (ponovitev)

AVSTRIJA I

13.35 SINHA MOCA – SUŽNJELASTNIKOVA HČI, ponovitev 167. dela; **14.00** THAT'S ENTERTAINMENT II (Hollywood, Hollywood – ameriški film, 1976); **16.00** LETO IN DAN, Rešnje telo; **16.10** HELMI – OTROŠKI PROMETNI KLUB; **16.15** PERRINE, Nesreča jih preganja – risana serija po knjigi Brezdomci Hectorja Malota; **16.40** V SAMOTI GOZDOV, živalske biografije; **17.40** X–LARGE, San Remo 90; **18.30** HIŠNICA, Povsem znanstveno, se razume; **19.30** ČAS V SLIKI 1; **19.50** LJUBEZEN, ŽIVLJENJE, SMRT, Besedila in psalmi Ernesta Cardenala; **20.15** KAKO UMORIŠ SVOJO ŽENO (How to Murder Your Wife – ameriška komedija, 1965); **22.100** KULINARIKA; **22.15** POZNATE STEINBREGHERJA? Ob 80.-obletnici dobrega Avstrijca; **23.15** POROČILA; **23.20** GLENN GOULD – EKSTAZA IN INTELEKT, 2. zadnji del portreta genialnega pianista; **0.15** POROČILA

AVSTRIJA II

9.00 POROČILA; **9.05** ZASANJANA USTA (Nemški film, 1932) ČB; **10.45** MNOGO HRUPA ZA NIČ, komedija Williama Shakespeara; **14.50** ŠKOF ERWIN KRAUTLER – INDIJANSKI ŠKOF IZ VORARLBERGA, reportaža; **15.35** OBILJE PRIJETNIH GLASOV, poglavje iz romana Čudežna gora Thomasa Manna – z Martinom Benrathom: posneto v münchenskem teatru Cuvillies; **16.50** SP V NOGOMETU 1990: JUGOSLAVIJA – ARGENTINA, iz Bologne; **18.55** KRISTJAN V ČASU; **19.30** ČAS V SLIKI 1; **19.50** ŠPORT; **20.15** SP V NOGOMETU 1990: KAMERUN – ROMUNIJA iz Barija, ITALIJA – ZDA iz Rima (ob 21.00); **22.45** ASFALTNA DŽUNGLA (Asphalt Jungle – ameriški film, 1950) ČB; **0.30** ZAHODNO OD SANTA FEJA, Račun se izide; **0.55** POROČILA

Petek, 15. junij

LJUBLJANA I

8.35–10.50 in **13.15–1.25** Teletekst RTV Ljubljana; **8.50** VIDEO STRANI; **9.00** SPORED ZA OTROKE IN MLADE PISANI SVET: KJE SO LUTKE DOMA?; **9.25** ZRCALO NOČI, dokumentarna oddaja; **9.45** E. Waugh: VNOVIČ V BRIDESHEADU, angleška nadaljevanka, 4/13; **10.40** VIDEO STRANI; **13.30** VIDEO STRANI; **13.40** ITALIA '90, SP v nogometu Jugoslavija – Kolumbija, posnetek; **15.55** POLETNA NOČ, ponovitev nadaljevank MURPHY BROWN, ameriška nanizanka, 10/22 FANTOM IZ OPERE, ameriška nadalj., 2/4 ČERNI GAD, angleška nanizanka, 10/18; **18.00** TV DNEVNIK 1; **18.10** ŽARIŠČE, ponovitev; **18.40** POLTRONA EXPRES, ponovitev španske nanizanke, 12/13; **18.55** NORO, NOREJŠE, NORIŠNICA, ponovitev norveške igrane serije, 12/13; **19.10** RISANKA; **19.15** TV OKNO; **19.30** TV DNEVNIK 2; **19.50** VREME; **19.52** ZRCALO TEDNA; **20.05** RUMENA REKA, japonsko-kitajska dokumentarna nadaljevanka, 3/10; **21.00** CIRCOM GALA, zabavno-informativna oddaja; **22.05** ZAKON V LOS ANGELESU, ameriška nanizanka, 5/42; **22.50** TV DNEVNIK 3; **23.15** POLETNA NOČ MURPHY BROWN, ameriška nanizanka, 11/22 FANTOM IN OPERE, ameriška nadalj., 3/4 ČERNI GAD, angleška nanizanka, 11/18; **1.15** VIDEO STRANI

LJUBLJANA II

16.40 ITALIA '90, SP v nogometu Avstrija – ČSFR, prenos; **18.57** REGIONALNI PROGRAMI TV LJUBLJANA – STUDIO MARIBOR: TELE M; **19.30** TV DNEVNIK; **20.00** ŽARIŠČE; **20.30** MALI KONCERT: Komorni ansambel Slovenicum; **20.40** ITALIA '90, SP v nogometu ZR Nemčija – Združeni arabski emirati, prenos; **23.00** SKUPŠČINSKA KRONIKA; **23.30** SATELITSKI PROGRAMI – POSKUSNI PRENOS (DO 1.30)

ZAGREB I

10.55 TV KOLEDAR; **11.05** POLETNI PROGRAM; **12.35** RISTANC, ameriški film; **14.15** RISANKA; **14.35** POROČILA; **14.45** BARVA NOČI, ponovitev nočnega programa; **17.00** TV DNEVNIK 1; **17.20** SOCIOLOGIJA UMETNOSTI: SLIKARSTVO IN MITOLOGIJA, izobraževalna oddaja; **17.50** FERDY, risanka; **18.20** ŠTEVILKE IN ČRKE; **18.40** POROČILA ZA SLUŠNO PRIZADETE; **18.45** MUPPET SHOW; **19.10** RISANKA; **19.30** TV DNEVNIK 2; **20.00** V CITYJU, angleška nadaljevanka, 1/7; **20.50** TV POSTER: TUTI FRUTI, zabavnoglasbena oddaja; **21.25** TV DNEVNIK 3; **21.45** SKUPŠČINSKA KRONIKA; **22.15** SLIKE ČASA, oddaja o kulturi; **23.15** POROČILA ZA GOSTE IZ TUJINE; **23.20** BARVA NOČI, nočni program ŽE SPET TI, humoristična serija NEVLJUDNO VEDENJE, ameriški film, 1/2; **1.20** POROČILA

ZAGREB II

12.25 TEST; **15.45** POROČILA; **15.50** TV KOLEDAR; **16.00** PANORAMA 15; **16.30** MONDIAL; **16.45** Firence: Avstrija – ČSFR; **19.00** FELJTON; **19.30** DNEVNIK; **20.00** GOL SHOW; **20.45** POROČILA; **20.50** Milano: ZRN – ZAE; **22.50** Bled: CIRCOM REGIONAL GALA

KOPER

12.00 TENIS-QUEEN'S KLUB LONDON TURNIR (ponovitev); **15.00** TENIS-QUEEN'S KLUB LONDON TURNIR (nep. prenos); **18.50** TV NOVICE; **19.00** ODPRTA MEJA; **19.30** TV STIČIŠČE; **20.00** JUKE BOX; **20.30** BASKET NBA (posnetek); **22.30** TV NOVICE; **22.40** ODBOJKA – World League: ZDA – BRAZILIJA (posnetek)

AVSTRIJA I

9.00 POROČILA in RAJI ŽIVALI, Voda v stepi; **9.30** RUŠČINA; **10.00** ŠOLSKA TV; **10.30** DUHOVI, ponovitev (Questi fantasmi – italijanska komedija, 1968); **12.15** NAFTA – ISKANJE ČRNEGA ZLATA, ponovitev; **13.00** POROČILA; **13.10** Evropa: KAKO NEMŠKA JE AVSTRIJA? ponovitev; **13.55** RISANKE; **14.10** NEBEŠKO DARILO (Father's Little Dividend – ameriški film, 1951) ČB; **15.30** Otroški program; **15.35** JONOŠOVA URA, risanke; **16.00** AM, DAM, DES; **16.20** 5× JAZ IN TI, napoved programa; **16.35** USPEŠNICE IN NAPOTKI; **16.55** MINI ČAS V SLIKI; **17.10** FILOZOFIJA ZA OTROKE – SOKRATOVI VNUKI; **17.55** BARBAPAPA; **18.00** SINHA MOCA – SUŽNJELASTNIKOVA HČI, 168. del; **18.30** HIŠNICA, Bavarska Čarovnica; **19.22** ZNANJE DANES; **19.30** ČAS V SLIKI 1; **19.53** VREME; **20.00** KULTURA; **20.15** EVROPSKI POLICISTI: V GLOBOKI NOČI, tv film; **21.10** ZANIMIVOSTI; **21.20** ZAKON V LOS ANGELESU, Dogovorjena poroka, amigo; **22.10** POGLEDI S STRANI; **22.20** TRAILER, oddaja za ljubitelje filma; **22.50** IZDAJA V FORT BRAVU (Escape from Fort Bravo – ameriški vestern, 1953); **0.30** ZAHODNO OD SANTA FEJA, Tesnobne ure; **0.55** POROČILA

AVSTRIJA II

15.05 DEDIČI LJUBEZNI (Mistral's Daughter – 2. del francoske nadaljevanke, 1985); **16.00** BORZNA POROČILA; **16.15** ČUDOVITE SLIKE IZ ŽIVALSKEGA SVETA, Dragulj v savani; **16.45** SP V NOGOMETU 1990: AVSTRIJA – ČSFR iz Firenc; **19.00** LOKALNI PROGRAM; **19.30** ČAS V SLIKI 1; **20.00** ŠPORT; **20.15** SP V NOGOMETU: ZRN – ZDRUŽENI ARABSKI EMIRATI iz Milana, v odmoru ČAS V SLIKI 2; **22.50** SEDMA ZAPOVED, film Krzysztofa Kieslowskega; **23.50** SPITTING IMAGE, satirična lutkovna serija; **0.20** IZGUBLJENA ČAST KATHARINE BLUM (Nemški film, 1975); **2.00** POROČILA

ZDRAVSTVENI CENTER CELJE
TOZD Bolnišnica

razpisuje
po 96. členu Statuta TOZD bolnišnica in po sklepu delavskega sveta TOZD
dela oz. naloge delavcev s posebnimi pooblastili in odgovornostmi za 4 leta in sicer:

a) direktorja TOZD bolnišnica
b) pomočnika direktorja TOZD bolnišnica za nemedicinske zadeve
c) vodje službe za preskrbo in vzdrževanje TOZD bolnišnica VII/1
č) vodje službe za preskrbo in vzdrževanje TOZD bolnišnica VI/1
d) predstojnika lekarne
e) predstojnika poliklinike
f) predstojnika oddelka medicinske rehabilitacije
g) predstojnika oddelka patomorfologije s citologijo
h) predstojnika oddelka za kardiologijo, revmatologijo, hematologijo, onkologijo in diabetologijo
i) predstojnika oddelka za gastroenterologijo
j) predstojnika oddelka za dermatovenerologijo
k) predstojnika oddelka za infektologijo
l) predstojnika oddelka za poškodbe
m) predstojnika oddelka za kirurgijo notranjih organov
n) predstojnika oddelka za otroško kirurgijo
o) predstojnika oddelka za ortopedijo in športni travmatizem
p) predstojnika oddelka za okulistiko
r) predstojnika oddelka za otorinolaringologijo
s) predstojnika oddelka za kirurgijo roke in plastiko
š) predstojnika oddelka za čeljustno kirurgijo

Poleg splošnih pogojev določenih z zakonom morajo kandidati izpolnjevati še naslednje:
a) – da imajo visokošolsko izobrazbo medicinske smeri in opravljen specialistični izpit ene izmed dejavnosti TOZD
– da imajo 5 let prakse (v stroki) pri vodenju
– da predložijo program poslovne politike
b) – da imajo visokošolsko izobrazbo ustrezne smeri
– da imajo 5 let prakse pri opravljanju odgovornih del, praviloma na področju zdravstva
– da predložijo opredelitev svoje vloge pri realizaciji razvojnega programa TOZD
c) – da imajo visokošolsko izobrazbo ekonomske oz. tehnične smeri
– da imajo 5 let prakse pri opravljanju odgovornih del
– da predložijo opredelitev svoje vloge pri realizaciji razvojnega programa TOZD
č) – da imajo višješolsko izobrazbo ekonomske oz. tehnične smeri
– da imajo 5 let prakse pri opravljanju odgovornih del
– da predložijo opredelitev svoje vloge pri realizaciji razvojnega programa TOZD
d) – da je diplomiran farmacevt in ima najmanj 5 let delovnih izkušenj v bolniški lekarni
– da predloži opredelitev svoje vloge pri realizaciji razvojnega programa TOZD
e–š) – da ima visoko izobrazbo medicinske smeri z ustrezno specializacijo in najmanj 5 let delovnih izkušenj z delovnega področja oddelka
– da predloži opredelitev svoje vloge pri realizaciji razvojnega programa TOZD

Kandidati naj pošljejo ponudbo z zahtevanimi podatki in dokazili ter programom v zaprti ovojnici v 8 dneh po objavi razpisa na naslov ZDRAVSTVENI CENTER CELJE – z navedbo TOZD – kadrovska služba Gregorčičeva 7, 63000 CELJE.
O izbiri bomo kandidate obvestili v 30 dneh po sprejemu sklepa o izbiri.

SLOVENSKO LJUDSKO GLEDALIŠČE CELJE

vabi k vpisu abonmaja za sezono 1990/91:

Ivan Cankar: Hlapci
Vinko Möderndorfer: CAMERA OBSCURA
Jevgenij Švarc – Bogomir Veras: ZMAJ
Samuel Beckett: ČAKAJOČ NA GODOTA
Mihail Bulgakov: ŠKRLATNI OTOK
Aleksander Galin: ZVEZDE NA JUTRANJEM NEBU

In abonmajsko gostovanje STALNEGA SLOVENSKEGA GLEDALIŠČA iz TRSTA

Abonma lahko vpišete pri gledališki blagajni vsak delavnik od 9. do 11. in od 17. do 19. ure v času od 11. 6. do vključno 20. 6. 90.
Informacije lahko dobite na telefonskih številkah 25-332 ali 24-637.

NOVO!

KAWASAKI

motorne kose
zastopstvo – servis
za Jugoslavijo

REC Celje, Skaletova 12 a, telefon (063) 32-983.

Smo tudi servis za DeLonghi, Rowenta, Elma.

TRGOVSKO IN SERVISNO REMONTNO PODJETJE

AVTO CELJE p.o.

63001 CELJE, LJUBLJANSKA C. 11

Posebna ponudba ob svetovnem nogometnem prvenstvu ITALIA 90

FIAT TIPO 1400 DGT CAMPIONE

SAMO 136.000 din (uvozna cena)

Vgrajeno okno na strehi, platišča iz lahke kovine, poseben lak.

Informacije in prodaja:

AVTO CELJE, Ipavčeva 21, telefon 31-919, 34-865
T. Velenje, Partizanska 3, telefon 851-060

KLINKER

AKCIJSKA PRODAJA
klinker keramičnih ploščic

- cene znižane za 20%
- v maloprodaji popust 10%
- prodaja na obroke s 30% pologom

neglazirane ploščice
24 × 115 × 13 mm

kl. A 131,00/m²
zadružniki 115,00/m²
kl. C 98,00/m²
zadružniki 86,00/m²

glazirane ploščice
240 × 115 × 13mm

kl. A 153,00/m²
zadružniki 134,00/m²
kl. C 115,00/m²
zadružniki 101,00/m²

Ljubečna Celj
telefon (063) 33-421

TRŽNICA

Podražila se j cvetača

Na celjski tržnici se prejšnjega tedna do dan dražila samo cvetača, ki 30, zdaj pa je po 50 din je še paradižnikovih in sadik.

Zelenjava: čebula je česen 50–60, fižol 50, 20–100, krompir 15–18, ko 40–100, kumare 20, Ohr peteršilj 50, paradižnik prika 80–100, solata 20-3 rivka 30, špinača 40–50 in no zelje 20 din.

Sadje: breskve so po 2 nane 35–40, češnje 25–40, dje 80, jabolka 30, 20–40, limone 20, orehov ca 100, pomaranče 25–35, slive 30 in kivi 60 din.

Mlečni izdelki: mas skuta 30, smetana 24, ka 160 in srbski sir 80 din.

Jajca: 1–2 din.

Urnik maš

V cerkvi Sv. Danijela lju so maše vsak dan ob 6 zvečer ob 18.30 uri, od 1. 9 dalje pa so večerne maše uri. Ob nedeljah so v tej c maše ob 6. 7. 8. 9. (tak istočasno maša tudi v Ma cerkvi, na Trgu V. kon v Celju), ob 10. 11.30. in uri.

V cerkvi Sv. Duha v Ce maša vsak dan ob 19. ur nedeljah pa še ob 8. in 10

V cerkvi Sv. Cecilije Bregu v Celju, so poleti ob delavnikih ob 8. in 18 ob nedeljah pa ob 6.30, 8 uri, ob 10.30 je maša v c v Tremarjah, ob 18. uri p pet v cerkvi Sv. Cecilije. kapucini upravljajo tudi kev na Miklavškem hribu so maše le občasno, zad sebnega urnika ni, uprav pa tudi cerkev na Svetin so ob sobotah maše od 8 nedeljah pa ob 10.30 uri.

PRIREDITVE

Na osnovni šoli Primoža Trubarja v Laškem bo jutri, v petek, 8. junija dan odprtih vrat šole. Obiskovalci si bodo lahko pogledali zanimivo razstavo knjig, ki so jih učenci sami zasnovali in izdelali.

V Slovenskem ljudskem gledališču bodo jutri v petek, 8. junija ob 19.30 uprizorili premiero zgodovinske komedije Alexandra Dumasa očeta POKVARJENEC ali LEPOTA IN MOČ. Komedijo je režiral Vito Taufer.

V prodajalni in galeriji MOZAIK si lahko le še danes v četrtek in jutri v petek, 8. junija ogledate razstavo slik celjskega umetnika Borija Župančiča.

Na dvorišču Mestnega gradu bo v soboto, 9. junija ob 20. uri koncert skupine Parni valjak, v organizaciji Mladinskega kulturnega centra – KLjUB.

V Kulturnem domu v Šentvidu pri Planini bo v nedeljo, 10. junija ob 16. uri revija odraslih pevskih zborov občine Šentjur, ki jo pripravlja Zveza kulturnih organizacij občine Šentjur in Prosvetno društvo Šentvid pri Planini.

V Likovnem salonu v Celju razstavlja slike in risbe Ivo Prančič.

V prostorih Galerije Kulturnega centra Ivan Napotnik razstavljata fotografije in knjige pod naslovom ILUZIJA BESED, Barbara Jakše in Stane Jeršič.

V Knjižnici Edvarda Kardelja v Celju si lahko ogledate razstavo IZ SLAVISTOVE DELAVNICE OB 60-LETNICI MATEJA RODETA.

V razstavišču Laški dvorec v Laškem bodo jutri, v petek, 8. junija ob 18. uri odprli razstavo akvarelov Andreja Košiča iz italijanske Gorice. V programu ob otvoritvi bo sodeloval orkester učencev Glasbene šole Radeče, ki ga vodi Jadranka Stoviček. Razstava bo odprta za ogled 30 dni.

V Muzeju grafičnih umetnosti v Rogaški Slatini si lahko ogledate razstavo AVSTRIJA V AKVARELIH Josipa Lipperta iz stalnih zbirk starih grafičnih listov Muzeja, ki jih je Rogaški Slatini podaril zbiralec Kurt Müller iz Švice. Razstava bo odprta do 16. julija.

V Pivnici mineralne vode v Rogaški Slatini vam je do nedelje, 10. junija še vedno na ogled razstava likovnih del (akvarelov in risb) kitajskega ustvarjalca Hua Quing-a iz Ljubljane.

V Kristalni dvorani v Rogaški Slatini bo jutri, 8. junija ob 20.30 uri koncert Ženskega in Moškega pevskega zbora Zdravilišča Rogaška Slatina.

V Zdraviliškem parku bo v soboto, 9. junija ob 10. uri promenadni koncert Rudarske godbe Velenje, ki ji dirigira prof. Ivan Marin.

V Pivnici mineralne vode v Rogaški Slatini bodo v nedeljo, 10. junija ob 18. uri odprli novo razstavo slik iz likarske kolonije EXTEMPORE, ki bo v Rogaški Slatini potekala od danes, 7. junija.

Na letnem kopališču v Rogaški Slatini bo v nedeljo, 10. junija ob 16. uri plesno-zabavna prireditev, na kateri bo nastopila skupina Plava trava zaborava. Ob slabem vremenu bo prireditev v restavraciji Pošta.

Na rekreacijskem centru na Griču bo v nedeljo, 10. junija od 14. do 17. ure otroško-zabavna prireditev »POZDRAV POLETJU«.

V kulturnem domu Vrbje pri Žalcu bo v soboto, 9. junija ob 20. uri gostovalo dramsko gledališče Zarja iz Trnovelj s komedijo – farso KRALJ MALHUS.

Na ploščadi pred **kulturnim domom v Šmarju pri Jelšah** bo v soboto, 9. junija ob 17. uri četrto srečanje pihalnih orkestrov celjske regije. V primeru dežja, bo prireditev v dvorani kulturnega doma.

V avli Zdravilišča v Laškem bo do konca tega meseca odprta prodajna razstava akvarelov akademskega slikarja Janeza Kovačiča iz Brezovice pri Ljubljani.

V Slovenskem ljudskem gledališču v Celju bo v ponedeljek, 11. junija ob 12. uri predstava Štefana Zweiga Volpone, zaključena za OŠ Ratanska vas. V torek, 12. junija ob 10. uri bo predstava Hep van Delta Hura soncu in dežju s katero bo gostovalo Primorsko dramsko gledališče iz Nove Gorice, za abonma čebelica I. Ob 19.30 uri bo taista predstava še za abonma torek in izven. V sredo, 13. junija ob 11. uri bo predstava Hura soncu in dežju ob 15. uri, za abonma čebelica III.

V Delavskem domu v Trnovljah bo v petek, 8. junija ob 15. uri letošnje srečanje otroških folklornih skupin Slovenije, na katerem bodo sodelovale folklorne skupine iz Gorenjske, Dolenjske, Bele Krajine, Štajerske, Prekmurja in Primorske.

Borza dela

Delovne organizacije	občina	prosta dela in naloge
Tekstilna tovarna Prebold	Žalec	vodja kadrovske službe
Srednja tehniška šola	Celje	učitelj angl. in nem. jez.
Srednja tehniška šola	Celje	učitelj matematike
Srednja tehniška šola	Celje	učitelj fizike
Srednja tehniška šola	Celje	učitelj slov. jezika (10 mesecev)
Srednja šola Boris Kidrič	Celje	učitelj strok. predm. in fizike
Srednja šola Boris Kidrič	Celje	učitelj telesne vzgoje
Srednja šola Boris Kidrič	Celje	učitelj fizike
Srednja šola Boris Kidrič	Celje	učitelj angl. in nem. jez.
Srednja šola Boris Kidrič	Celje	učitelj matematike
Vzgojno varstvena organizacija	Šentjur	vzgojitelj (10 mesecev)
Srednja šola Boris Kidrič	Celje	učitelj praktičnega pouka v tekstilni smeri
Zdravilišče Rogaška Slatina	Šmarje	višji fizioterapevt (9 mesecev)
TP Savinjski magazin	Žalec	vodja finančne službe
Oprema	Celje	računovodja
Avtotehnika, Bežigrajska 13	Celje	skladiščnik RD TAM prog.
Avtotehnika, Bežigrajska 13	Celje	ref. nabave in prodaje
Zdravilišče Rogaška Slatina	Šmarje	vodja trgovske dejav.
Ljubljanska banka	Celje	oprav. strok. oper. del
Servis Opel Ida Brance Miran	Laško	administrativna dela (starost nad 30 let)
Oprema	Celje	tehnolog
Vzgojno varstvena organizacija	Šentjur	varuhinja (12 mes.)
Zdravilišče Rogaška Slatina	Šmarje	kozmetična opravila (pripravnik 6 mesecev)
Zdravilišče Rogaška Slatina	Šmarje	natakarska opravila (9 mesecev)
Dom upokojencev	Celje	servirka-natakar
Toper	Celje	konfekcionar
Steklarna Boris Kidrič Rog. Slatina	Šmarje	kuhar (12 mesecev)
Zavod za živinorejo in veter.	Celje	prevoz kadavrov
Bife Volavšek Emilija	Šmarje	gostinski delavec
Tobačna tovarna Celje prodajalna	Žalec	prodaja blaga (4 mesece)
Bife Emilija Volavšek	Šmarje	prodajalec
Turistično društvo Rimske Toplice	Laško	reševalec iz vode (4 mesece)
Turistično društvo Rimske Toplice	Laško	natakar (4 mesece)
Era Velenje p.c. Vino Šmartno ob Paki, Skladišče	Celje	voznik tovornjaka
Zdravilišče Rogaška Slatina	Šmarje	čiščenje restavracije (9 mesecev)
Zdravilišče Rogaška Slatina	Šmarje	razkladanje-nakladanje (9 mesecev)
Zdravilišče Rogaška Slatina	Šmarje	pomoč pri pospravljanju (9 mesecev)
Zdravilišče Rogaška Slatina	Šmarje	pomivanje posode (9 mesecev)
Pivovarna Laško	Laško	pom. dela v polnilnici (3 mesece)
Vzgojno varstvena organizacija	Šentjur	čistilka

ROJSTVA

Velenje

V mesecu maju se je v velenjski občini rodilo 27 dečkov in 16 deklic.

POROKE

Šmarje pri Jelšah

Poročili so se: Milko MESARIČ iz Dežna pri Makolah in Klavdija STIPLOVŠEK iz Rogaške Slatine, Božo ČOH iz Pristave pri Mestinju in Karmen TUTA iz Zatolmina, Franc ARBAJTER, in Romanca ŽAFRAN iz Sp. Tinskega, Milan ŠTRUKLEC iz Breznega donja in Jožica SOVIČ iz Strmca pri Rogatcu ter Ivan PRESKAR iz Gradišča in Verica KLAKOČER iz Ješovca pri Kozjem.

Velenje

Poročili so se: Franc ŠMON iz Topolšice in Alenka TROGAR iz Raven, Samo KORELC in Tatjana RAMŠAK oba iz Podkraja pri Velenju ter Janko DOBNIK in Valerija OŠEP oba iz Topolšice.

Žalec

Poročili so se: Matjaž HREN iz Pariželj in Monika ČMAK iz Polzele, Branko KORENT iz Pongraca in Helena GOLAVŠEK iz Mogojnic ter Aleš PEPEL iz Žalca in Jasmina CIJAN iz Šempetra v Savinjski dolini.

SMRTI

Šmarje pri Jelšah

Umrli so: Anton AVGUŠTINČIČ, 61 let iz Polja, Janez ŠKET, 56 let iz Velikih Rodn ter Antonija CESTNIK, 89 let iz Belega.

Velenje

Umrli so: Marija Adela STARIČ, 76 let iz Ljubljane, Nazifa KANTAREVIĆ, 65 let iz Bosanski Novi, Ana GRAČNER, 80 let iz Dobja, Irena Dobravc, 49 let iz Žalca, Mirko Stančin, 39 let iz Velenja, Marija PODBREŽNIK, 66 let iz Šmiklavža ter Fortunat MEŽNAR, 81 let iz Florjana.

Žalec

Umrl je Slavko PALADINA, 71 let iz Vrbja.

Hranilno kreditna služba kmetijstva in gozdarstva Žalec

Celje, Žalec, Nama Levec, Vojnik, Laško, Petrovče, Vransko, Braslovče, Gotovlje, Polzela, Tabor, Trnava, Šempeter, Prebold

Največja hranilno kreditna služba v Sloveniji vam nudi:

- *najugodnejše obresti za vaše hranilne vloge*
- *jamstvo Republike Slovenije za hranilne vloge*
- *možnost dviga in pologa pri poslovnih enotah Ljubljanske banke po Jugoslaviji in od 1. 7. dalje na vseh poštah celjske regije*
- *kredite za vse namene*

Pripravljamo:

- *opravljanje plačilnega prometa in vodenje žiro računov za občane in civilno pravne osebe (obrtnike)*

Obrtniki in podjetniki!

Izkoristite možnosti in ugodnosti poslovanja preko HKS KG Žalec. Pokličite 714-251 za podrobnejše informacije.

RADAR

OPTIKA SALOBIR

ROMANA SALOBIR

Šlandrov trg 23, Žalec
telefon: 13-250

odprto od 9. do 19. ure

- *nasveti okulista vsak ponedeljek od 15. ure dalje*
- *velika izbira uvoženih in domačih korekcijskih okvirjev in sončnih očal*
- *uvožene dioptrijske plastične leče za očala*
- *fotostekla*

A dan je črn moral priti,
bridkosti dan, oj dan solzan,
težko se je ločiti,
a solze vse, ves jok zaman.
(S. Gregorčič)

ZAHVALA

Ob boleči izgubi ljube mame, babice, prababice, tete in svakinje

PAVLE SIVKA

rojene LEŠNIK
iz Šmarjete 15 pri Škofji vasi

se iskreno zahvaljujemo vsem sorodnikom, sosedom, prijateljem in znancem ter kolektivu TVO Škofja vas za izrečeno sožalje, za pomoč in tolažbo ob težkih trenutkih, darovano cvetje, sv. maše in denarno pomoč ter spremstvo na njeni zadnji poti. Prisrčna hvala dr. Rakovi, kakor tudi ostalemu osebju ZD Vojnik ter patronaži iz Celja in Vojnika za nesebično pomoč in skrb v času njene bolezni. Iskrena hvala g. župniku za opravljen obred in poslovilne besede pri odprtem grobu ter pevcem za zapete žalostinke. Hvala govorniku g. Ivanu Mekeju za zadnje besede ob krsti.
Še enkrat hvala vsem, ki ste kakor koli delili bolečino z nami.

Vsi njeni

ZAHVALA

Ob prezgodnji izgubi dragega moža, očeta in starega očeta

JANEZA KUKOVIČA

se iskreno zahvaljujemo vsem sorodnikom, sosedom, prijateljem in znancem za izrečeno sožalje, darovano cvetje in vence. Hvala tudi kolektivom Alpos, Klima, Tami, ŽTP, pevcem, govorniku, gospodu župniku za opravljen obred.

Žalujoči:

žena Julijana, sinova Edi in Janko z Družino

ZAHVALA

Ob boleči izgubi dragega moža, ata in dedka

JOŽETA CESARJA

iz Trnovelj

se iskreno zahvaljujemo vsem sorodnikom, sosedom, prijateljem in znancem za izrečeno sožalje, darovano cvetje ter spremstvo na njegovi zadnji poti. Hvala g. župniku za lepo opravljen obred, pevcem za zapete žalostinke in govornikom za poslovilne besede.

Žalujoči:

žena Angela, sin Marjan in hčerka Jožica z družino.

PRODAM

motorna vozila

FIAT 750, letnik 80, reg. do junija 91, prodam. Telefon 741-955.

126 P, letnik 83, YUGO 55 E-87, Kadett 1.6 D, 85 let, prodam. Informacije 7. 6. od 14. do 19. ure na telefon 736-013.

VOLVO 343 avtomatik, prva registracija 1982, brezhiben, reg. do 24. maja 91, zelo ugodno prodam ali zamenjam za manjši avtomobil. Tel. 32-716, zjutraj ali zvečer.

R 4, leto izdelave 77, na novo registriran, poceni prodam. Franc Komplet, Brezova 9, Šmartno v Rožni dolini.

YUGO 45, letnik 83, reg. do junija 91, prodam ali zamenjam za Wartburga. Telefon 32-597, po 14. uri.

126 P, star dve leti, prodam. Wiegele, Badovinčeva 12, Laško po 16. uri.

ALFO 33 1.5 TI, letnik 87, prodam. Telefon 701-392.

Z 101 comfort, letnik 80, cena 2700 DEM dinarske protivrednosti, prodam. Božo Buzina, Podgorje 54, Celje, nasproti mest. pokopališča.

BMW 1602, Z 128, prodam. Inf. na telefon 33-112, 44-43, dop. ali pop. Jože Plahuta, Trnovlje 141 a.

Z 101 GTL 55, letnik oktober 86, reg. do maja 91, prodam. Marjan Mardelc, Gomilsko 42, 63303 Gomilsko.

SAMARO, staro 20 mesecev, prodam. Klicati od 20. do 21. ure na telefon 821-794.

CIMOS cintroen GS 1,3, registriran, v voznem stanju, ugodno prodam. Inf. na telefon 28-688, popoldan.

LADO 1500, letnik 77 in ford, 78, prodam za rezervne dele. Telefon 783-208.

MERCEDES 508, vozen z B kategorijo, prodam. Telefon 721-691.

MOTOR BT 50 S prodam 15% ceneje, delno tudi na kredit. Motor je nov. Telefon 34-456.

PZ 126, letnik 79, v voznem stanju, prodam. Cena po dogovoru. Jože Vrečko, Lokarje 2 b, Šentjur.

AVTOMATIK 3 ML, malo vožen, ohranjen kot nov, prodam. Telefon 731-082.

VW 1300, v dobrem stanju, prodam. Telefon (063) 741-570.

ZASTAVO 126 P, letnik 80, prodam. Inf. na tel. 34-879.

Avtoodpad Cenc,
prodaja delov in voznih avtomobilov

Delovni čas od 9. do 18., nedelja, ponedeljek – zaprto.
Edvard Cenc, Zbelovska gora 44, Loče pri Poljčanah. Telefon (062) 815-095.

AVTOMATIK, star 3 leta, prodam. Rečnik, Lokrovec 13, Celje, popoldan.

AVTO zastava 126 P, letnik 1979, reg. do aprila 91. prodam. Cena 1200 DEM din, protivrednosti. Klicati na telefon 34-294, od 19. do 21. ure.

MOTOR tomos avtomatik s smerokazi, letnik 87, malo rabljen, ugodno prodam. Telefon 34-549.

ZASTAVO 850, letnik 81, dobro ohranjen, prodam. Telefon 36-885.

FIAT 750 L, letnik 1983, tehnično brez napak, prodam. Cena po dogovoru. Majda Šmerc, Sp. Rečica 175, Laško.

GOLF, letnik 87, 23. december, prva registracija 1. 6. 88, prodam za 126.000,00 din. Telefon 752-170, vsak dan od 15. ure dalje, ob sobotah in nedeljah ves dan.

GOLF bele barve GL, letnik 1982, v dobrem stanju, prodam. Telefon (063) 811-643, od 14. dalje, v petek in soboto.

VETERAN VW 1200, letnik 1957, v odličnem stanju, prodam. Avtoodpad Edvard Cenc, Zbelovska gora 44, Loče/Poljčanah.

KOMBI bus IMV, star 12 let, bež barve, reg., odlično ohranjen, ugodno prodam. Telefon (063) 778-006.

MOTOR BT 50, dobro ohranjen, reg., prodam. Inf. na telefon (063) 713-316, popoldan.

MOTOR Tomos BT 50 prodam. Tel. 35-274.

JUGO 45, letnik 1984, zelo ugodno in nujno prodam. Telefon 35-882.

ZASTAVO 126 P, januar 1982, prodam. Telefon 779-240, v večernih urah.

OPEL kadet, dec. 86, nemški, prodam. V račun vzamem golf diesel 85. Telefon 784-202, od 16. do 20.

AUDI 80 turbo diesel, letnik 86, izredno ohranjen, ugodno prodam. Tel. 741-000.

BT TRS 16, star 2 leti, 28.000 km, prodam za 155.000,00 din. Tel. dopoldan 24-511/17.

OSEBNI avto pasat, letnik 78, karavan, dobro ohranjen, prodam. Vlado Robič, Slatina 8 a, Dobje/Planini.

KAVASAKI 55 L, letnik 85, prodam ali menjam za avto. Telefon 39-762, po 19. uri.

SAMARO 10/87, ohranjeno, prevoženih 23.000 km, prodam. V račun vzamem tudi cenejši avto. Telefon 775-062.

126 P, letnik 86, prodam. Telefon 731-730/225, do 14. ure.

Z SKALA 55, letnik 89, garažiran, prevoženih 6000 km, ugodno prodam. Telefon 32-372, Celje.

DIANO, letnik 1980, dobro ohranjeno, prodam. Telefon 821-145.

R 4, letnik 81, reg. do aprila 91, dobro ohranjeno, prodam. Telefon 724-150.

JUGO 45 L, letnik 1986, reg. do aprila 1991, prodamza 5200 DEM din. protivrednosti. Telefon 741-769.

JUGO 45, letnik 86, prodam. Telefon 776-353, od 15.30 do 17. ure.

126 P, letnik 81, obnovljen, reg. do konca 90, ugodno prodam. Cvirn, Loka/Žusmu 141, telefon 31-988, dopoldan.

FIAT 126 P, letnik 85, prodam za 20.000,00 din. Telefon 723-240.

Z 126 P, letnik 1986, prodam. Inf. na telefon 33-219.

POLONEZ 1500, letnik 1982, prevoženih 65.000 km, prodam. Telefon (063) 723-447.

MERCEDES 240 D prodam. Franc Roškar, Matke 82, Prebold.

126 P, 10/81 in 11/80, ugodno prodam. Telefon 39-171 ali 29-934.

LADO 1200, letnik 75, reg. do maja 1991 in tam 5000, generalno obnovljen in nove gume, zelo ugodno prodam. Inf. na tel. 779-168.

AMI 8, celega ali po delih, ter poni ekspres prodam. Telefon 33-561.

KOMBI IMV 220 D, s podaljšano kabino, kason 3 m, generalno obnovljen, letnik 1980, ugodno prodam. Telefon 38-218 ali 855-965.

GOLF diesel, letnik november 1984, S paket, 5 vrat, ugodno prodam. Telefon 33-310, popoldan.

Z 101 GTL, letnik 1983, odlično ohranjena, prodam. Inf. na tel. 38-828.

GOLF JGL 1300 prodam po delih. Bojan Vrečer, Pot na Dobrotin 2, Vojnik.

ZASTAVO 101, letnik 77, prodam za 9.000,00 din. Vlado Banjeglav, Kovinarska 3, Celje.

ZASTAVO 635, 3,5 t, naregistrirano, poceni prodam ali menjam za kaj podobnega, prodam pa tudi avto na tri kolesa A kategorije. Inf. na tel. 855-077, sobota od 18. do 21.

126 PGL, avgust 1987, prodam. Telefon 731-040.

FIAT 750, letnik 85, prodam. Inf. na tel. 39-570.

FIAT 126, letnik 79, dobro ohranjen, prodam. Motor generalno obnovljen. Telefon 26-061.

FIAT 850, letnik 84, registriran do junija 91, ugodno prodam. Ogled popoldan. Janez Kresnik, Cesta na Rifnik 1, Šentjur-Nova vas,

JUGO 45, letnik 1985, reg. do 16. 12. 90. prodam. Inf. na telefon 31-489.

ZASTAVO 101 B, reg. do marca 1991, prodam. Telefon 776-775 od 15. do 17. ure.

stroji

TRAKTOR štore 404, dobro ohranjen, prodam. Mirko Brgiez, Žiče 46 a, Loče/Poljčanah.

KOSILNICO laverda, dobro ohranjeno, tračni traktorski obračalnik in traktor ferguson 42, prodam. Telefon 884-102.

KOSILNICO, motokultivator gorenje muta, prodam za 6.000,00 din. Gradišnik, Javornik 26, Štore.

TRAKTOR stayer, 18 KS, s koso, prodam. Cena po dogovoru. Jože Mlinarič, Jernej 38, Loče.

NAMA
HMEZAD TP NAMA, p. o., Žalec
INF. TELEFON: ŽALEC (063) 711-231, LEVEC 26-313

NAMA NAGRAJUJE ZAUPANJE.

VSAK NAKUP NAD 300 DIN – MOŽNOST VEČ ZA NAGRADO.

NAKUP V NAMI – NAKUP S PRIOKUSOM PRIČAKOVANJA.

SAMONAKLADALNO prikolico SIP 25 m³, trosilec umetnega gnojila ferty in molzni stroj vitrex, prodam. Peter Vrisk, Ivanca 16, Vojnik.

DVOREDNI ELEKTRIČNI avtomatski pletilni stroj pfaff, star 2,5 leti, s carinsko deklaracijo in vsemi priključki in dodatki (4 barvno pletenje, avtomatično vzorčenje – kartice, računalnik krojenja, močnejši elektromotor, navodila del v slovenščini itd.), prodam. Naučim tudi plesti. Cena 6700 DEM din. protivrednosti. Telefon 33-953.

KOSILNICO BCS diesel, dobro ohranjeno, prodam. Igor Gradič, Lažiše 4, Dobje/Planini.

SKOBELNI stroj – debelinka, poravnalka, prodam. Inf. na tel. (063) 723-272.

TRAKTOR štore 302, opravljenih 600 del. ur, ugodno prodam. Inf. Železnik, Verpete 27, Frankolovo.

TRAKTOR TV 21 prodam. Telefon 748-093.

KOSILNICO za traktor TV 730, z dvema kosama (rezerva), po zelo nizki ceni prodam. Alojz Kitak, Žehenberc 13, Rogatec.

DVOREDNI pletilni stroj brother, na kartico, z dodatki, za 700 DEM din. protivrednosti in starejši salonski klavir, ugodno prodam. Telefon 711-113, po 20. uri.

CO_2 VARILNI enofazni iskra, malo rabljen, nujno prodam. Anton Smodej, Ponikva 10, Ponikva.

ENOOSNO traktorsko 3 tonsko kiper prikolico prodam. Andrej Lesjak, Brezno 11, Laško.

KOMPRESOR 100 l ugodno prodam. Inf. 35-452.

TRAKTOR ursus C 360, s kabino, letnik oktober 86, prodam. Vojko Gračner, Trobni Dol 17, Breze. Ogled v soboto in nedeljo dopoldan.

PLUG obračalnik, krožne brane in kiper prikolico za TV 730, prodam. Ferdo Hercog, Tevče 8, Laško.

MOTOR z upl. za avtomatika, letnik 88, prodam za 700,00 din. Telefon 33-732.

NOVO KOSILNICO SOKOL 145 prodam po ugodni ceni. Jože Gaber, Pletovarje 24, Dramlje.

OBIRALNI stroj WOLF 280, letnik 73, prodam. Lovro Kos, Ponikva, 63310 Žalec.

ALFA laval molzni stroj, nov, zelo ugodno prodam. Marta Hladin, Mrzlo polje 13 a, Marof pri Jurkloštru.

MOTOKULTIVATOR IMT 506, s priključki, nov, z garancijo, prodam. Srečko Dežan, Lahomšek 31, Laško – popoldan.

MLATILNICO stresalko prodam. Telefon 742-426.

CIRKULAR za žaganje drv ugodno prodam (MIO Standard). Motor 3.5 KW za trofazni tok. Telefon 721-014, po 19. uri.

posest

TRAVNIK, sadovnjak, na sončni legi, približno 2000 m², prodam. Telefon (063) 701-387.

Satelitske antene dobava in montaža

– maspro
– amstrad
– alba

Božo Les, Malgajeva 18, telefon (063) 21-689

Servis SEMIČ,
Šmarje pri Jelšah 69, (063) 821-385

Hitro, strokovno popravljam pralne stroje, štedilnike, hladilnike, zamrzovalnike in bojlerje. Obiščite našo trgovino z rezervnimi deli. Cene konkurenčne! Del. čas 7.30 do 9.

DOBROVA

Trgovina živilskega in neživilskega blaga, krmil ter galanterije. Zaupajte ceneni in konkurenčni ponudbi. **Priporoča se Leonida Klenovšek, Dobrova 16, Celje.**

ENDOVITAL

je visokokvaliteten proizvod narave, čebel i primerne tehnologije. Sistematično zasledovan učinkov ENDOVITALA je pokazalo presenetljive rezultate pri zaščiti in ponovnem pridobivanju zdravja.
Proizvajalec ENDOVITALA bo imel v torek, 12. 6. ob 17. uri posvetovanje – informativne ure v KAFRI, Zidanškova 2 v Celju, telefon 28-58

DVOSTANOVANJSKO hišo v končni fazi, možnost obrti, v bližini Vitanja, zelo ugodno prodam. Inf. na tel. (063) 761-730, popoldan.

15 AROV ZEMLJE nujno prodam. Alojzija Grabler, Dramlje 42, Dramlje.

PARCELO za vikend, približno 3000 m², v bližini avtobusne postaje Tekačevo pri Rogaški Slatini, prodam. Inf. na tel. (063) 811-366, popoldan.

NEDOKONČANO dvostanovanjsko hišo z delovnimi prostori v Vrbju pri Žalcu prodam. Telefon 711-304.

GRADBENO parcelo v Šmarjeti pri Celju, velikost 750 m², s telefonom, prodam. Branko Kralj, Stranice 87.

PARCELO za vikend, z dokumentacijo, na lepi legi, 10 km JZ od Celja, prodam. Telefon 36-799, po 19. uri.

STAREJŠO hišo in ključavničarsko delavnico, v mirnem kraju, Studenice pri Poljčanah, prodam. Telefon (062) 815-374.

HIŠO 11 × 9, ob glavni cesti ob Šempetru, primerno za poslovno dejavnost ali stanovanje, prodam. Inf. na tel. 711-165.

NEDOKONČANO hišo v Zagradu, 4. faza, z garažnim prizidkom, prodam. Inf. 28-204.

VEČ PARCEL od 1000 m² naprej, občina Šentjur – smer Slivniško jezero – prodam. Informacije (063) 25-675, zvečer.

MANJŠI NEDOGRAJENI vikend in nekaj zemlje v Malih Braslovčah prodam. Telefon 28-445.

PARCELO za vikend v Liscah pri Celju prodam. Inf. (063) 34-231, od 18. do 20. ure.

MANJŠO hišo z nekaj zemlje prodam. Šifra: PRILOŽNOST.

NEDOKONČANO dvostanovanjsko hišo z delovnimi prostori v Vrbju pri Žalcu Prodam. Telefon 711-304.

MONTAŽNO HIŠO v Celju, celo podkleteno, s prizidkom, cinkovo kritino, ugodno prodam. Telefon 36-037, po 15. uri.

VINOGRAD na Tinskem – Zibika, trs 28 arov, gozd 7 arov, klet s hišno številko, voda, elektrika, asfalt, prodam po 15 DEM/m² di-

narske protivrednosti. Te (063) 24-128, zvečer ali šiht PA LEGA.

stanovanja

DVOSOBNO STANOVANJE c tralno, telefonom in g v Žalcu, prodam. Telefon 392.

športni rekviziti

GORSKO KOLO ROG, o osmega, 18 prestav, star leta, prodam za 4.500,00 d lefon 731-826, Polak, popo

DIRKALNO kolo Botecchia, po dogovoru, prodam. Te 28-263, pop.

JADRNICO COLIBRI, za 3 o ugodno prodam. Telefon 3

oprema

PRALNI STROJ, v brezhibne nju, ugodno prodam. Te 26-050.

PRALNI STROJ Gorenje PE peravtomat 635, proda 1.500,00 din. Telefon (063 780 ali (063) 731-211, int. 3 poldan.

PRALNI STROJ CANDY 50, ralno obnovljen, ugodno dam. Ivan Jesenek, Strme Strmec pri Vojniku.

DNEVNO SOBO ugodno pro Telefon 722-044, Vojnik.

RAZTEGLJIV kavč in dva f poceni prodam. Telefon 38-033, od 16. do 20. ure.

ZAMRZOVALNO omaro Go 210 l prodam za 2.000,00 di nudbe na telefon 33-185 poldan.

RABLJENO etažno centralno HELIOS, primerno za manjš šo, ugodno prodam. Al Dečman, 63222 Dramlje – p farne cerkve.

Savinjski magazin Žalec

DNEVI UGODNIH NAKUPOV

PRIDI, VIDI IN SE ČUDI, KAJ SAVINJSKI MAGAZIN TI NUDI

OD 14. DO 20. JUNIJA '90

NTRALNO peč Emo 24, nerabljena, novo, po zelo ugodni ceni prodam. Telefon 34-112, int. 23 od pop. 38-078.

ROŠKO POSTELJICO z jogi vzmetnico prodam. Telefon 29-[illegible].

Akustični aparati – glasbila

ORBITER s teletekstom, star 4 let, za 6.000,00 din in telefon Iskra 86/10S, prodam. Telefon 27-[illegible], po 15. uri.

TING barvni TV sprejemnik ugodno prodam. Telefon 711-[illegible].

ONIKO Hohner, 72 basov, registrov, novo, prodam. Telefon 741-762.

NI TV Gorenje, 10 let star, prodam za 2.000,00 din. Telefon [illegible]58, popoldan.

NI TV Gorenje s teletekstom, še zapakiran in barvni TV Iskra, 51 cm, prodam – lahko tudi dva obroka. Telefon 37-104, od 14. ure dalje.

JEVALNIK MARANTZ DC 122, predvajalnik Körting, tuner Fisher 335, videorekorder Sanyo VHR D 500 EX digital, v garanciji, prodam. Telefon 34-247, popoldan – Dare.

Živali

LIČKE, stare 8 tednov, prodam. Zdravko Cviki, Vinska gora, telefon 856-571.

KRAVO sivko (drugo tele), težko preko 600 kg (breja 3 mesece), prodam. Inf. na tel. (063) [illegible]056, v petek od 9. do 10.

LIČKE, stare 10 tednov, švedske pasme, prodam. Elza Majcen, Prožinska vas 66, Štore.

KOZO šeko, 5 mesecev brejo, prodam. Ivan Kračun, Bezovica [illegible], Ljubnik.

KO simentalko, 9 mesecev breja, prodam. Pesjak, Gorica [illegible], Dolenja vas, telefon 778-038.

KE ovčarje, stare 6 tednov, eni starši, prodam. Martin [illegible], Pepelno 18, Šmartno v Rožni dolini.

KO brejo, prodam. Kompoljska [illegible], Proseniško 39, Šentjur.

KE OVČARJE brez rodovnika, stare 8 tednov, prodam. [illegible] Levstik, Začret 60.

KO sivo-rjavo, sedem mesecev brejo, tretje tele, prodam. [illegible] Oprešnik, Straža 4, [illegible].

Ostalo

ZIRAN voziček roky, nov, ugodno prodam. Telefon 35-671.

KO javo vabeto avtomatik in motor za 4 osebe zelo ugodno prodam. Tel. (063) 821-269.

ŠKO stajico prodam. Inf. na [illegible] 33-321/16, Saša.

IDEOKASET z dvema filmoma [illegible] žanrov, prodam. Telefon [illegible]483, zvečer.

KOLO DINO cross in video kamero, prodam ali menjam za APN 6. Jože Zupanc, Goričica 10, Šentjur.

GARAŽO v Novi vasi, Kraigherjeva 7, prodam. Pustinek, telefon 35-504.

ŠTEDILNIK, pralni stroj gorenje, prednje steklo za Z 101 in nove prevleke ter pleteno sedežno garnituro, prodam. Telefon 27-312.

MOTOR za čoln tomos 4,5 prodam za 3.000,00 din. Telefon popoldan 713-856.

JADRNICO elan S 375 s prikolico prodam za 2.000 DEM din. protivrednosti. Cirkulan, 29-021.

OTROŠKI voziček chicco in zložljivo posteljico-stajico, prodam. Telefon 36-466.

RABLJENI AVTO DELI: Z 101, 101 Mediteran, 750, 126 P, Škoda, vsi deli, motor, menjalnik – 126 P-karoserija, brez motorja, VW 74 letnik, potreben manjšega popravila, Z 620, 2 t, vozen z B, Z 101, 75 reg. Se priporoča Anton Prevolnik, Avtoličarstvo, avtokleparstvo – prodaja rezervnih delov in rabljenih avtomobilov. Cesta v Laško 12, Celje, telefon 29-135, od 8. do 16. ure.

MIZO, brunarico in klopi, ter prašiča 100 kg, prodam. Slavko Sluga, Razbor 12, Dramlje.

SALONITKE čokoladno rjave – nove, prodam, motor za čoln 3.5 Tomos, star eno leto in avtomatik star eno leto. Prekorje 87, telefon 39-161.

POČITNIŠKO prikolico »SKIM« in motorno kolo MZ ETZ 250, prodam. Anton Sojč, Poženelova 1, Laško.

TRI SONČNE kolektorje SSE 87/2, prodam. Telefon 711-233.

BRAKO prikolico D-lux, gumi čoln košava, tomos 10 (kratka os), prodam. Ivo Kramar, Dobojska 38, Celje, telefon 32-805.

NOVA STREŠNA okna, hrastov les, lamelni parket in pamo obloge prodam 30% ceneje ter 12 nadomestnih dvojnih vtikačev, cena 70,00 din. Telefon 35-442.

KOZE z mladiči ter kovinske rešetke za hlev, 80 × 100 m, prodam. Ivanka Vipotnik, Plat 4, Rogaška Slatina.

PLINSKI štedilnik, strešno okno, pony ekspres, poceni prodam. Večko, Trnovlje 192.

TOMOS avtomatik, kot nov, usnjeno sedežno garnituro dyana meblo, trosed, dvosed, dva fotelja, novo in nov otroški kombiniran voziček, prodam. Telefon 770-114.

OPTIKA Irman

Šlandrov trg 2, Žalec
Tel.: (063) 712-303

Iščete očala?
Želite kontaktne leče?
Potrebujete okulista?

Vaš problem je rešen! Optik Irman.

Ena redkih tovrstnih ponudb v Sloveniji:
– strokovni pregled oči
– takojšnja dobava vseh vrst okvirjev, leč in kontaktnih leč
– konkurenčne cene
– neprestana zdravniška kontrola

PRIKOLICO za TV in prikolico za osebni avto prodam. Št. (061) 375-219.

KUPIM

PARCELO za vikend v občini Šentjur ali Šmarje kupim. Šifra: PLAČAM TAKOJ.

TRAKTOR z bočno kosilnico ter GOLF X, mlajši letnik, kupim ali zamenjam za kakšen drug stroj. Informacije do 15. 6. Šifra: TRAKTOR.

STANOVANJA

MAMICA s 5 letnim sinom išče garsoniero v Žalcu. Šifra: MOŽNO PREDPLAČILO.

DELNO OPREMLJENO STANOVANJE oddam. Telefon 27-468 ali 31-711/374, dopoldan.

GRADBENO INŽ. BIRO KLUGLER ŽALEC, 711-165

Posredujemo stanovanja:

– *dvosobno stanovanje v Celju, 55 m², IV nadstropje*
– *enosobno stanovanje v Preboldu, 44 m², I nadstropje*
– *trosobno stanovanje v Celju, 81 m², II nadstropje*
– *trosobno stanovanje v Žalcu, v 2 etažah, 76 m², VII nadstropje*
– *dvoinpolsobno stanovanje v Žalcu, 64 m², III nadstropje*
– *mansardno stanovanje v Celju, center, 75 m², novo, z garažo, kvalitetno*
– *trisobno stanovanje v Titovem Velenju, 81 m², I nadstropje, stara hiša.*

ODDAM enosobno stanovanje za dve leti. Informacije 28-424, po 20. uri.

ODDAM dvosobno stanovanje v Celju. Informacije 37-650, po 20. uri.

ZAPOSLITEV

GOSTIŠČE – TRGOVINA Kocman, Breze, sprejme v redno delovno razmerje samostojno trgovko ali natakarico. (063) 741-381.

IŠČEM dekle za honorarno delo v bifeju Ščurek v Petrovčah. Tel. 776-355.

IŠČEM dekle za pomoč v bifeju, honorarno, takoj. Telefon 36-347, 33-265.

ODLIČEN ZASLUŽEK, seminarji v tujini, dinamično delo, možnost napredovanja. Vaša investicija je vaš prosti čas. Če imate prevoz in telefon, kličite po 17. uri na št. tel. (063) 714-851.

Vse, ki bi želeli z delom (2 uri dnevno)

veliko zaslužiti

in imajo svoj avto ter so starejši od 25 let, Tehnounion Ljubljana vabi na inf. sestanek 11. 6. 1990 ob 18. v hotelu Merx v Celju, Ljubljanska 39.

AKVIZITERJA za prodajo tekstila, z lastnim prevozom, iščem. Telefon 711-590, dopoldan.

IŠČEM dopoldansko pomoč v gospodinjstvu za starejšo osebo v Celju. Telefon 24-638, od 18. ure dalje.

IŠČEM mlajše prodajalce za prodajo slik – visoka provizija. Tel. 26-009.

ŠIVILJO za serijska dela zaposlimo. Šivilijstvo Fidler, Kocbekova 39, Ljubečna.

VOZNIKA vlačilca zaposlim. Pogoj C in E kategorija. Šifra: VLAČILEC.

ZA STREŽBO v bistroju zaposlimo dekle. Prednost imajo pripravnice. Telefon popoldan, zvečer 34-598.

PRODAJALKO v mesnici ali mesarja sekača z delovnimi izkušnjami takoj zaposlimo. Ponudbe s kratkim življenjepisem pošljite pod šifro: PRIJAZEN.

IŠČEM žensko za varstvo dveh otrok. Začetek avgusta. Plačilo po dogovoru. Telefon 26-043.

IŠČEM organizatorja akviziterske prodaje. Telefon 33-441, od 7. do 8.

GOSTILNA-RESTAVRACIJA ŽOLNIR, Kostanjevica ob Krki, išče kuharja z dobro delovno prakso. Nastop dela takoj, ostalo po dogovoru. Na tel.: (0608) 60-133.

VW servis Miran Brance
63270 Laško,

zaposli žensko,

staro od 30 do 35 let, s srednješolsko izobrazbo ekonomske smeri, z najmanj petimi leti delovnih izkušenj ter vozniškim izpitom B kategorije. Pisne vloge z dokazili pošljite na gornji naslov.

RAZNO

STANOVANJE nudim družini ali ženski srednjih let za pomoč v gospodinjstvu. Možnost trajnega dogovora. Šifra POLETJE.

SNEMANJE z video kamero. Po ugodni ceni in kvalitetno snemamo poroke, krste, rojstne dneve in druge priložnosti, ki jih ne želite pozabiti. Telefon 28-667.

ANICA ŠTOKIČ, Ulica 14. divizije 62, Rogaška Slatina, preklicujem neresnične trditve z dne 27. 2. 1990, ki sem jih izrekla Tereziji Tramšek, iz Ulice 14. divizije 62 v Rogaški Slatini.

NOVO! Kvalitetne steklene avtomobilske strehe svetovno znane ameriško-nemške firme Farmont, prodam. Dodatna oprema – spojlerji. Možnost obročnega odplačevanja. Telefon 721-520, Drago.

HITRO, poceni in kvalitetno vam očistimo itison, tapison, tepih. Inf. 24-382.

TAKOJ vzamem v varstvo enega ali dva otroka. Telefon 29-328, Valči Mohorko.

IŠČEM prostor za trgovino v Celju. Možnost zaposlitve. Telefon (062) 815-095.

INŠTRUIRAM kemijo, matematiko in fiziko za osnovne in srednje šole. Telefon 24-278.

ROLETE, ŽALUZIJE izdelujemo, montiramo in popravljamo po konkurenčnih cenah. Telefon 24-296, od 7. do 20.

NOV OBJEKT 30 m², ob magistralni cesti Šentjur–Šmarje, oddam. Šifra OBRT.

LOKAL v centru Šentjurja, velikost 30 m², primeren za butik, papirnico ali katero koli drugo dejavnost, oddam za dobo 5 let. Predplačilo za 2 leti. Inf. na tel. 741-993 ali 785-216, zvečer.

HIŠO menjam. Šifra HIŠA.

VITA

vabi vse osamljene in nevezane na

DRUŽABNO SREČANJE

V Celje vsako 2. in 4. soboto v mesecu ob 20. uri v hotel CELEIA.

Informacije daje VITA osebno vsak ponedeljek od 16. do 18. ure v hotelu in na tel. (063) 38-481 vsak ponedeljek in četrtek od 18. do 22. ure.

V OKOLICI Celja vzamem v najem manjši gostinski lokal. Šifra: »TAKOJ«.

UČINKOVITA INVESTICIJA. Pred odhodom na dopust zavarujte premoženje z alarmno napravo, ki vam jo brezplačno demonstriramo tudi na domu. Telefon 33-459, zvečer.

PROSTORE za mirno obrtno dejavnost oddam v najem. V stavbi je telefon, voda in trofazni tok. Inf. v popoldanskem času na telefon 776-959. Vse ostalo po dogovoru.

NUDIM KOVINOSTRUGARSKE usluge ter izdelavo strojnih načrtov. Telefon 39-915 popoldan.

IŠČEMO AKVIZITERJE za prodajo kozmetike in ostalih zanimivih artiklov po Sloveniji. Zaželen osebni avto. Ponudbe pod: KOZMETIKA.

ZA POMOČ na kmetiji sprejmem na stanovanje upokojenca. Telefon 742-426.

SPOROČAM, da je prepovedano odlaganje odpadnega materiala v Pilihovo (Štefanovo jamo) v Trnovljah. Ivan Pilih, Trnovlje 8, Celje.

GREMO V KINO

KINO UNION
7. 6.: VRNITEV V PRIHODNOST II. del – ameriški film
do 11. 6.: SENATOR IN STRIPTIZETA – ameriški film
od 12. 6.: TURNER IN HOOCH – ameriški film

KINO MALI UNION
do 9. 6.: POLKOVNIK REDL – zahodnonemško-avstrijsko-madžarski film
od 11. 6.: POT V INDIJO – angleški film

KINO METROPOL
do 7. 6.: LOLITA, DEKLE NA KLIC – zahodnonemški film
do 13. 6.: LJUBICA – OTROCI SO SE SKRČILI – ameriški film
od 8. 6.: KRATKO SREČANJE – ameriški film

KINO DOM
7. 6.: ARIZONA JUNIOR – ameriški film
od 8. do 11. 6.: SMRT V AVTOKINU – ameriški film
od 12. 6.: ZMAJEVO LETO – ameriški film

KINO ZDRAVILIŠČE ROGAŠKA SLATINA
7. in 8. 6.: POD UDAROM ZAKONA – ameriški film
9. in 10. 6.: GOLA PIŠTOLA – ameriški film
11. in 12. 6.: JURIŠ NA BAZO GLORIA – ameriški film

KINO RTC UNIOR ZREČE
7. 6.: BESTSELLER – ameriški film
8. in 9. 6.: WILLOW – ameriški film
9. 6.: ENAJST DNI IN ENAJST NOČI – ameriški film
10. 6.: STRELJAJ IN UBIJAJ – ameriški film

KINO ŽALEC
7. 6.: SICILJANEC – ameriški film
8. in 10. 6.: CARSTVO SONCA – ameriški film
9. 6.: ZAPOSLENO DEKLE – ameriški film
12. 6.: SEX, LAŽI IN VIDEO TRAKOVI – ameriški film

KINO PREBOLD
7. 6.: VONJ GOLEGA TELESA – ameriški film
8. 6.: OBRAČUN V HONG KONGU – ameriški film
10. 6.: PREGON ZA MOŠKO SVINJO – ameriški film
12. 6.: ZAPOSLENO DEKLE – ameriški film

KINO POLZELA
7. 6.: OBRAČUN V HONG KONGU – ameriški film
9. 6.: VONJ GOLEGA TELESA – ameriški film
10. 6.: SICILIJANEC – ameriški film
12. 6.: NEAPELJSKA MAFIJA – ameriški film

EXPRES COLOR
FOTOGRAFIJE ŽE V **1** URI
ROMAN FONDA
STUDIO ZA PROPAGANDNO FOTOGRAFIJO IN FILM
CELJE, 63000, TRG SVOBODE 10, tel. (063) 28-713
PRI POROČNI DVORANI
NOVO

BREZA

Podjetje za računalniške sisteme in informacijski inženiring d.o.o., Titovo Velenje
Prešernova 1 Tel.: 063/854-203

PODJETJA, DRUŽBENE USTANOVE, ZASEBNIKI !!!

Sprejeli smo izziv trga in prodajamo kvalitetne poslovne računalnike in lokalne mreže NOVELL po cenah, ki so med **najugodnejšimi v Sloveniji:**

POSLOVNI RAČUNALNIK AT 286-12/1 MB/40 MB, 25 ms WD disk **24.987 din**
DELOVNA POSTAJA ZA LOKALNO MREŽO XT 12 Mhz/640 KB RAM **13.999 din**

Vse računalnike si pred nakupom lahko ogledate in preizkusite.
Računalniki imajo 48-urni test in vsebujejo: 14" monitor, baby ohišje, disketni pogon 1,2 MB/360 KB, tipkovnica YU, multi I/O. **Opcije:** EGA, VGA, večji RAM, disk, 16/20/25/33Mhz, 386, tiskalniki itn.

KOMPLETNA LOKALNA MREŽA NOVELL 2/3 postaje **19.980/23.839 din**
Komplet vsebuje: **Originalna verzija programa NOVELL ELS,** ARCNET mrežne kartice, 20 m koax. kabel, konektorji, celotna postavitev in uvajanje v delo. **Opcije:** NOVELL ADVANCED/SFT/386, Ethernet.

PAKET PROGRAMOV: FAKTURIRANJE + GLAVNA KNJIGA + SALDAKONTI 39.900 din
Programe v dobavnem roku prilagodimo razmeram vašega poslovanja.
GARANCIJA 12 MESECEV ZA VSE RAČUNALNIKE, MREŽE IN PROGRAME.

*Podjetje **BREZA** je pooblaščeni zastopnik NOVELL Inc. USA.*
Izdelujemo večuporabniške programe za lokalne mreže.

V mesecu juniju vam je na razpolago strokovnjak ***BREZE,*** ki vam bo brezplačno svetoval pri nakupu opreme, lokalnih mrež in uvajanju računalnikov.

POKLIČITE NAS.

NT&RC

Novi tednik je glasilo občinskih konferenc SZ občin Celje, Laško, Mozirje, Slovenske Konjice, Šentjur, Šmarje pri Jelšah, in Žalec.
Direktor TOZD in v. d. glavnega urednika: JOŽE CEROVŠEK
Odgovorni urednik Novega tednika: Branko Stamejčič
Odgovorni urednik Radia Celje: Mitja Umnik
Predsednik časopisnega in radijskega sveta: Viki Kranjc
Redakcija: Marjela Agrež, Irena Baša, Tatjana Cvirn, Nataša Gerkeš, Brane Jeranko, Nada Kumer, Edo Einspieler, Edi Masnec, Brane Piano, Rado Pantelič, Mateja Podjed, Milena Brečko-Poklič, Franček Pungerčič, Ivana Stamejčič, Zdenka Stopar, Tone Vrabl, Srečko Šrot, Janez Vedenik.
Tehnični urednik: Franjo Bogadi.
Tajnica redakcije: Mojca Aužner.
Novi tednik izhaja vsak četrtek. Tisk: ČGP Delo, Ljubljana
Cena posameznega izvoda je 8 dinarjev. Mesečna naročnina je 30 dinarjev. Za tujino je letna naročnina 700 din. Številka žiro računa: 50700-603-31198 – ČGP Delo, tozd Novi tednik, Trg V. kongresa 3 a, Celje. Telefon: 29-431
Nenaročenih rokopisov in fotografij ne vračamo.

NOČNE CVETKE

● S taščami je treba previdno, v rokavicah, včasih tudi s pravimi diplomatskimi prijemi. Edino v odnosih s taščami je malce hinavščine dovolj – vse za ljubi mir v zakonu. Tega pa se zet, ki je v ponedeljek zvečer na Teharjah razgrajal in razbijal, očitno ne zaveda. Še več – razgrajanje in razbijanje si privošči vpričo same gospe tašče, ki se mora potem obrniti na miličnike. Ti so zeta na Vrheh 6 sicer umirili, taščine zamere pa si ne bo mogel sprati do sodnega dne. Sa najmanj težav bo imel s sodnikom za prekrške.

● Jurček pijanček ne zna več domov. To so hude težave, ki se ponavadi stopnjujejo. V ponedeljek zvečer je Jurij I. iz Celja, misleč da se je varno primajal do doma, tolkel s pestmi po tujih vratih. Po dolgi alkoholiadi si je pač zaželel varnega ležišča. Pa so mu tisti, ki so bili na drugi strani vrat povedali, da se nahaja v bloku na Milčinskega ulici 11. Jurij pa jih ni prav nič zastopil, ampak je robantil dalje. Umiril se je šele po prihodu miličnikov, ki so ga blagohotno napotili domov. Da se te zadeve rade stopnjujejo pa tale cvetka podkrepljuje s podatkom, da se je Jurček vrnil pred ista vrata, še isto noč. Naslednje jutro se je zbudil pred vrati, ki jih je odprl miličnik.

● V torek opoldne je taisti Jurij (glej prejšnjo cvetko) že v gostišču Pri hrastu na Hudinji. Bil je menda spet neroden, zato mu točajka ni hotela dati šnopsa pit. Namesto da bi ji bil hvaležen, jo je Jurček grdo zmerjal, za kazen pa si je nakopal spet miličnike. Tudi Jure bo moral k sodniku za prekrške, ker se je igral z javnim redom in mirom.

● Prva četrtkova cvetka, bila je popoldanska, ima dve napaki: grdo zaudarja po alkoholuin pljuje po javni morali. Zanjo pa je zadolžen Stjepan Š. iz Celja, ki se je zložil kar pred samopostrežno trgovino na Dolgem polju in zaspal spanje pravičnega. Njegov spanec pa je zelo motil mimoidoče občane, ki ljubijo red, mir in estetiko. Za klic na Postajo milice so porabili en sam telefonski impulz, Štefeka pa bo prekršek stal gotovo nekaj malega več.

● Druga četrtkova cvetka se je zgodila proti večeru, svoje mesto v sončnem zatonu pa si je poiskala v celjskem mestnem parku. Tisti, ki so bili takrat tam, so imeli kaj videti. Žrtev je bila Snežana M., ki se je otepala full-contact objema Rudolfa C. iz Celja. Rudolf je odnehal šele po prihodu miličnikov, ker pa je bil razborit tudi do njih, so ga vzeli s seboj. Medtem ko se je treznil, si je Snežana opomogla. Tiste, ki ženske tepejo, čaka najmanj vabilo za obisk pri sodniku za prekrške.

● V soboto zvečer je ljudi v belem vznemirjal neznanec, ki je v prostorih zdravstvenega doma vpil, vznemirjal zdravstveno osebje in se sploh grdo obnašal. Miličniki so ugotovili, da gre za pijanega Mihaela L. iz Celja, ki je bil do streznitve gost v palači UNZ v Celju. Tudi Miha bo šel k sodniku za prekrške.

M. A.

Zaradi vinjenosti za volanom za tri mesece v zapor

Višje sodišče v Celju je ugodilo pritožbi javnega tožilca in s tem spremenilo sodbo (odločbo o kazni) prvostopenjskega sodišča v kazenski zadevi zoper obdolženega Stanislava Krajnca iz Štor, ki je kršil določilo Zakona o temeljih varnosti cestnega prometa.

Iz malomarnosti je ogrožal promet na cesti tako, da je spravil v nevarnost življenje osebe, ki je utrpela hude telesne poškodbe. Prvostopenjsko sodišče je Krajnca obsodilo na 500 dinarjev kazni in začasni odvzem vozniškega dovoljenja. Višje sodišče pa mu je izreklo trimesečno zaporno kazen.

Obdolženi Stanislav Krajnc je 19. februarja lani vozil tovornjak po lokalni cesti iz smeri Teharje proti Bukovžlaku pod tolikšnim vplivom alkohola (najmanj 2,01 g/kg), da je bil nesposoben varno upravljati vozilo. V Bukovžlaku, v bližini hiše s številko 16, je v desni pregledni ovinek zapeljal po levi strani in je zato s prednjim delom vozila čelno trčil v kolo z motorjem, ki ga je, pravilno po desni strani, iz nasprotne smeri vozil Marjan Rezar. Ta je pri trčenju in padcu po tleh utrpel podplutbo okoli desnega očesa, raztrganino na desni zgornji veki, odrgnine na desnem robu podčeljusti, možganski pretres in prelom zgornje čeljustnice na desni strani. S tem se je začasno znatno zmanjšala oškodovančeva zmožnost za delo.

Pred senatom Temeljnega sodišča v Celju, enote Celje, je obtoženec kaznivo dejanje priznal in povedal, da je tik pred nesrečo vozil s hitrostjo 30 do 40 kilometrov na uro. Pred desnim ovinkom pa mu je padla v škorenj cigareta. Nagnil se je, da bi cigaretni ogorek pobral, takrat pa ga je zaneslo v levo, vendar je uspel vozilo še pred trčenjem izravnati. Oškodovanca Rezarja je zagledal približno 10 metrov pred sabo, ko se je le-ta pripeljal po sredini ceste. Po mnenju obdolženega je imel oškodovanec dovolj prostora, da bi lahko peljal mimo in da bi do trčenja sploh ne prišlo.

Oškodovani Marjan Rezar se prometne nezgode na sodišču ni spominjal, dogodka se je zavedel šele v bolnišnici. Kritičnega dne je pri vožnji uporabljal čelado, potrebni izpit za vožnjo je imel. Priča M. M. je v postopku sojenja povedala, da je celotni dogodek opazovala in da je oškodovanec pripeljal skrajno desno in da se ni imel kam umakniti.

Obtoženec je vozil vinjen. Sam je povedal, da je tistega dne popil okoli sedem brizgancev in tri viskije (0,5 dcl). Vedel je, da v prometu ne sme voziti vinjen, a je kljub temu sedel za volan in vozil, s tem pa ravnal zavestno malomarno.

Kot že povedano, se je zoper sodbo Temeljnega sodišča pritožil temeljni javni tožilec, kateremu je Višje sodišče ugodilo v odločbi o kazni. Izreklo je zaporno namesto denarne kazni. Višje sodišče se je za takšno kazen odločilo zaradi visoke stopnje alkoholiziranosti obdolženega in zaradi dotedanje kaznovanosti za enako kaznivo dejanje in cestnoprometni prekršek zaradi vožnje pod vplivom alkohola. Obdolženca očitno denarni kazni nista poboljšali, zato ga bo, kot je menilo Višje sodišče, spametovala kvečjemu zaporna kazen.

MARJELA AGREŽ

Kondicijski preizkus v nočnih urah

Akcija na območju UNZ Celje, ki je potekala v noči od 2. na tretji junij, med 22. in 4. uro, je spet vznemirila prenekaterega voznika. Miličniki so namreč to noč preverjali psihofizično stanje voznikov in stanje njihovih vozil.

V šestih urah so ustavili in preverili 970 voznikov oziroma vozil. Zapisali so 370 kršitev cestnoprometnih predpisov, napisali 110 predlogov sodniku za prekrške, 187 voznikov so na kraju prekrška mandatno kaznovali, devetintridesetim pa so začasno odvzeli vozniško dovoljenje zaradi vožnje pod vplivom alkohola. Stopetim so preprečili oziroma prepovedali nadaljnjo vožnjo, veliko pa je bilo opozorjenih. Ob zaključku letošnje »Akcije minus 10 odstotkov« ne bomo nazdravljali.

M. A.

Tudi to je podoba življenja in sožitja v mestu Savinji. Človek na fotografiji je neznanec. V šoku, okamenel, je sedel v soboto popoldne na klopi kinom Metropol. Ljudje, ki so hodili mimo, so izogibali v velikem loku. Nikomur se ni zdelo vre poklicati zdravnika, miličnika, kogarkoli. Človek bil ves v krvi. Očividci so nam povedali le to, da sta iz čistega miru najbrž, napadla dva moška in ga pr pla. Le kdo bi si z neznancem mazal roke! Vsakdan ali zgolj slučajnost?

Foto: EDO EINSPIEL

LISTAMO PORUMENELE STRANI

Zb Miloš U

Slovenski narod, 1925

Sinoči je bilo ob Savinji več fantov, katerim so di ribice. Zagledal jih je delavec Jože. Zrl je v valov kar čutil, kako ga srbe prsti, ki so začeli grabit vrvici in trnku. Fante moram spoditi, si je rekel. Pr žal se jim je. Fantiči so se ustrašili, ko so ga zagle Ubežali so. Ujete ribice so kar za Jožeta pustili, saj imeli časa ukradenega blaga s sabo vzeti. Jože je z voljen vzel ribice in šel nazaj proti mostu, odkod prej opazoval veliko postrv. Preveč vesel dob plena je pozabil na previdnost in ujel še sam sedem Ko je hotel Jože z ukradenimi ribicami oditi, naenkrat potrepljal po rami orožnik in mu dejal: »J danes si pa mnogo naložil. Imel sem Te na piki že časa, zdaj pa sva skupaj!« Jože je bil tako preplašen še odgovoriti ni mogel. Ko se je Jože zogovarjal sodnikom je dejal, da je hotel prepoditi samo fan ki so lovili ribe. Ko pa je dobil njihove ribe, premagala skušnjava in je začel še sam loviti. Da bo treba Jožetu boriti 14 dni s skušnjavami, k imajo ribji tatovi, mu je sodnik dal za toliko prosto stanovanje in hrano v zaporu.

PROMETNE NESREČE

Spet smrt na cesti

Prometna nesreča, v kateri je ena oseba izgubila življenje, se je pripetila v četrtek, 31. maja ob 22.25 uri na magistralni cesti Celje–Ljubljana.

Voznik osebnega avtomobila Jožef Krajnc iz Kopra je vozil iz smeri Celja proti Žalcu. V Petrovčah je na prehodu za pešce spregledal 43-letnega Romana Kranjeca iz Hlevic v hrvaški občini Krapina, ki je prečkal križišče z leve smeri proti desni. Pri trčenju se je pešec tako zelo telesno poškodoval, da je že med prevozom v bolnišnico poškodbam podlegel.

Nepazljivo na prednostno cesto

V četrtek popoldne je prišlo tudi do prometne nesreče na regionalni cesti v kraju Trnovec, v kateri je bila ena oseba huje telesno poškodovana, materialna škoda pa znaša 300 tisoč dinarjev.

Voznik osebnega avtomobila Edvard Sivec iz Tolmina je vozil iz smeri Proseniškega proti Trnovcu, kjer je v križišču zapeljal na prednostno cesto v trenutku, ko je po njej pripeljal voznik osebnega avtomobila Jožef Žabčič iz Metlike. Med voziloma je prišlo do trčenja, pri čemer se je Žabčič hudo telesno poškodoval, sopotnika v Sivčevem avtomobilu pa lažje.

Trčil v peško

V četrtek popoldne se je pripetila prometna nesreča na Stanetovi cesti v Titovem Velenju.

Vera Konovšek iz Titovega Velenja je hodila po Stanetovi cesti ob desnem robu vozišča. Za njo je pripeljal voznik osebnega vozila Mirsad Kostarič iz Živinice (BiH), ki je peško zadel in jo hudo telesno poškodoval.

Z mopedom v cvetlični lonec

Voznik kolesa z motorjem, sedemnajstletni M. H. iz Titovega Velenja je v soboto, 2. junija ob 22.10 uri, vozil po stezi za pešce skozi Šalek iz smeri Efenkove ceste. Pri stanovanjskem bloku Šalek 83 se je zaletel v ulični cvetlični lonec in se pri padcu huje telesno poškodoval.

Izgubil oblast nad vozilom

V soboto popoldne se je na lokalni cesti v Skalni kleti v Celju pripetila nesreča, v kateri se je motorist hudo telesno poškodoval.

Andrej Pogladič iz Celja je vozil motorno kolo po lokalni cesti iz smeri Zagrada proti Skalni kleti. Pred tamkajšnjim nogometnim igriščem ga je v blagem levem ovinku zaneslo na bankino, pri tem pa je izgubil oblast nad vozilom ter se prevrnil po vozišču.

Nepravilno zavijanje

V soboto ob 20.50 uri se je pripetila prometna nesreča tudi na lokalni cesti v Zadobrovi, kjer sta trčila voznik kolesa z motorjem in voznica osebnega avtomobila.

Skozi Zadobrovo je iz Arclina proti Trnovljam vozil kolo z motorjem Jože Podpečan iz Višnje vasi. V Zadobrovi pri hišni številki 37 je nenadoma zavil v levo, v času, ko je za njim pripeljala voznica osebnega avtomobila Nevenka Bezlaj iz Celja in s prednjim delom vozila trčila v zadnje kolo mopeda. Voznik Podpečan je, skupaj s sopotnikom, padel po vozišču. Podpečan se je v nesreči hudo telesno poškodoval.

Verižno trčenje

V nedeljo ob 0.30 uri je prišlo do nesreče z verižnim trčenjem na magistralni cesti v Rimskih Toplicah. Dve osebi sta bili huje telesno poškodovani, materialna škoda pa znaša 308 tisoč dinarjev.

Matjaž Ulaga iz Hrastnika je vozil osebni avtomobil iz smeri Zidanega mostu proti Laškem. Ko je pripeljal v Rimske Toplice, v bližino kopališča, ga je v blagem levem ovinku zaneslo na nasprotni vozni pas, kjer je čelno trčil v nasproti vozeči osebni avto, ki ga je vozil Stipo Šolaja iz Leskovca pri Krškem. Vozilo Ulage je zaradi trčenja odbilo nazaj, vanj pa je trčil še voznik osebnega avtomobila Igor Uratarič iz Laškega. V Urataričevo vozilo se je nato zaletel voznik osebnega avtomobila Marjan Gaberšek iz Celja. V tej nesreči sta se v čelnem trčenju hudo telesno poškodovala voznik Ulaga in voznik Šolaja.

Motorist umrl na cesti

V nedeljo ob 19.20 uri je prišlo do hude prometne nesreče na magistralni cesti v Latkovi vasi, v kateri je ena oseba izgubila življenje, ena pa se je hudo telesno poškodovala.

Voznik motornega kolesa, po domnevi 18-letni Janko Pogačar iz Domžal, je vozil iz smeri Vranskega proti Žalcu. Na mostu čez Savinjo, ko je vozil v koloni vozil, se je le-ta pričela ustavljati. Zaradi prekratke varnostne razdalje je motorist trčil v osebni avto avstrijske registracije, ki ga je vozil avstrijski državljan iz Graza. Pri trčenju je motorno kolo odbilo na nasprotni vozni pas, kjer je trčilo v nasproti vozeče osebno vozilo R-4, ki ga je vozil Ciril Jelen iz Andraža pri Polzeli. Pri trčenju je motorista in njegovega sopotnika M. C. (17 let) iz Domžal vrglo po cestišču, povozil pa ju je osebni avto, ki je peljal za Jelenovim in ki ga je vozil Andrej Janežič iz Ljubljane. Domnevni voznik motorja Janko Pogačar je na kraju nesreče poškodbam podlegel, njegov sopotnik pa je hudo telesno poškodovan.

Poginilo sto kilogramov rib

V četrtek okoli poldneva so občani opazili in javili večji pogin rib v Hudinji. Po oceni gre za okoli 100 kilogramov rib, škoda pa zaenkrat še ni ocenjena.

Znan pa je vzrok onesnaženja vodà in pogina rib. Na ventilu kadi za obarjanje v Cinkarni, v obratu Kemija, je prišlo do okvare, zaradi česar je steklo od 3 do 4 ne metre litopona v ka cijo, od tam pa v pote nico in naprej v reko njo. Litopon je po k sestavi cinkov in sulfid.

DISKONT m
SP. REČICA 63270 LAŠKO
tel.: (063) 731-046
AKCIJSKA PRODAJA SLADKORJA!
– 50 kg sladkorja (1 kg 8,90 din)
– 10 kg sladkorja (1 kg 9,90 din)
– olje Zvezda 13,90 din
Odprto od 7.30.–19. ure, sobota od 7.30–17. ure, nedelja od 7.30 do 12. ure.
Vabljeni k nakupu!

93 PORO

V celjskem teatru s velikokrat dimi in ka krat pa je šlo zares. V je tamkajšnja tele centrala privoščila stik, gasilci pa so ure ko, da je bilo ogro manj.

Spet klasika. Na Čop je spet nekdo izgubil gasilci pa so zato mo žgečkati ubogo ključe V bloku na Ulici Fran skih žrtev je bilo treba bledoličneže iz dvigala hotelo ne gor, ne dol, pa so se celjski poklic silci ukvarjali s prevo vode. Dvanajstkrat so tednu sodelovali pri p nih reševanjih, kot p co pa so si privoščili tr ljevanje ostankov tro orožja iz druge sve vojne.