Poštnina plačana v gotovini

Posamezna številka 10 din

Polet

Leto X. — Štev. 2. V Ljubljani 10. januarja 1954.

Izdaja časopisno-založniško podjetje »Polet« — Ureja uredniški odbor — Odgovorni urednik: Prešern Igor — Tisk tiskarne »Toneta Tomšiča« v Ljubljani — Uredništvo in uprava v Ljubljani — Uredništvo: Likozarjeva 12, uprava: Cankarjeva 4 (pasaža Nebotičnika) — Poštni predal 377 — Čekovni račun uprave št. 602-»T«-84 — Telefoni — uprava: 21-281, uredništvo: 23-069, 21-193 in 20-278 — Celoletna naročnina 400 din, polletna 200 din

Lorger Stanko

najboljši slovenski športnik v letu 1953

Od leta 1950 dalje prireja naš list vsako leto anketo oz. izbor najboljšega slovenskega športnika v preteklem letu. Prvo leto je bil izbran za najboljšega športnika Slovenije Janez Polda, leta 1951 je ta čast doletela Igorja Zupančiča, naslednje leto pa je prejel »Poletov« pokal za najboljšega slovenskega športnika Stanko Lorger.

Tudi ob zaključku lanskega leta se je naše uredništvo obrnilo na vse slovenske športne novinarje in najbolj znane športne

delavce, naj po vrstnem redu predlagajo 5 najboljših športnikov v letu 1953. Od skupno 100 izbranih oseb smo prejeli 80 odgovorov. In ko smo sešteli točke (prvo mesto 5 točk, 2. mesto 4 itd.), smo dobili naslednjo sliko:

1.	Lorger Stanko (atletika)	316 točk	6.	Kristančič Boris (košarka)	56 točk
2.	Likovnik Avgust (kegljanje)	149 točk	7.	Vipotnik Andrej (atletika)	51 točk
3.	Toplak Ivan (nogomet)	84 točk	8.	Štefe Janko (smučanje)	35 točk
4.	Mulej Tine (smučanje)	61 točk	9.	Skerbinek Vlado (odbojka)	34 točk
5.	Finžgar Rudi (smučanje)	58 točk	10.	Rozman Tine (dviganje uteži)	29 točk

Z veliko večino je torej na prvem mestu državni rekorder, prvak in stalni državni reprezentant v teku na 110 m z ovirami, simpatični Celjan Stanko Lorger, ki je bil lani v tej disciplini v vseh svojih nastopih nepremagan. Najbolj se mu je približal svetovni rekorder v kegljanju, Avgust Likovnik, vendar ne tako, da bi ga lahko resno ogrožal. Tako bo torej pokal našega lista spet ostal v rokah Lorgerja, ki mu želimo, da bi bil tudi v letošnji sezoni tako uspešen kot doslej ali pa še bolj.

Druga zmaga MATEVŽA KORDEŽA

Lep uspeh Rožiča, Kandareja in Pavčiča — Hlebanja najboljši na vzponu

Bled, 10. jan. — Današnja mednarodna smučarska prireditev na Bledu v organizaciji GSP in v okviru II. zimskega športnega tedna Gorenjske je bila pravzaprav prva letošnja resnično najkvalitetnejša smučarska prireditev, saj so poleg naših najboljših tekačev nastopili tudi Avstrijci in Nemci.

Seveda nas je predvsem zanimalo, kaj trenutno premorejo najboljši jugoslovanski tekači, saj se v zadnjem času pogosto sliši, da so v takšni formi, kakor še nikdar doslej. Pod vodstvom Gregorja Klančnika in po treningu je sam trener izjavil, da ne more sestaviti lestvice najboljših, kajti moči so danes tako izenačene, da res ne veš, komu bi pripisal večjo sposobnost.

Na startu se je zbralo okrog 40 tekačev in 7 tekačic. Opazili smo tudi predstavnike oblasti, kakor tov. Bračiča, predstavnika SZJ tov. Šviglja, predsednika SZS dr. Dougana in tudi druge številna goste iz raznih krajev Gorenjske.

KORDEŽ ANGELA BREZ KONKURENCE

Najprej so se spustile s starta članice. Morale so preteči 10 km dolgo progo, ki ni bila pretežka, vendar za naša dekleta kar dovolj pripravna, da pokažejo za začetek sezone svoje znanje. Že po nekaj kilometrih je bilo jasno, da je Matevževa sestra brez prave konkurence. Ne vemo sicer, kako se je za letošnje nastope pripravljala, vendar zaenkrat ostane naša tekmovalka številka 1. Tudi druga dekleta so z uspehom nastopila, vendar je smučarski tek disciplina, ki jo je treba načrtno in vztrajno gojiti, če hočeš doseči pomembnejše rezultate. Černe Cilka iz Bleda in Rožičeva iz Gorij sta se zagrizeno borili med seboj in je Černetovi uspelo doseči drugo mesto. Po našem mnenju je bila ta tekma za ženske prav lepa in se čudimo, kako to, da nismo na startu videli več tekmovalk. Sedem tekačic na takšni prireditvi je prav slabo spričevalo za naš ženski tekaški naraščaj.

MATEVŽ, ZDAJ PA ZARES!

Ko so se zapodili s starta člani, je zavladala med gledalci precejšnja razburjenost, zlasti zato, ker so vedeli, da so favoriti med seboj po startni listi tako razporejeni, da bo tekma zanimiva od prvega do zadnjega kilometra. Srečal sem Kordeža, ki se je tik pred startom ogreval. Z njim je bil tudi Pavčič Janez in vsak po svoje sta zadnje trenutke pred startom skušala izkoristiti za koncentracijo. Zato nič čudnega, če nista niti slišala, ko sem ju pozdravil. Šele trenutek kasneje, ko sem Matevžu zaklical, naj se dobro drži, je veselo odzdravil in rekel: »Gremo na »šiht«, zdaj pa zares, pa tudi če se svet podre!«

PROGO STA PRIPRAVILA SMOLEJ IN ŽEMVA

Če danes naši tekači niso bili zadovoljni s progo, menda ne bodo

(Nadaljevanje na 6. strani)

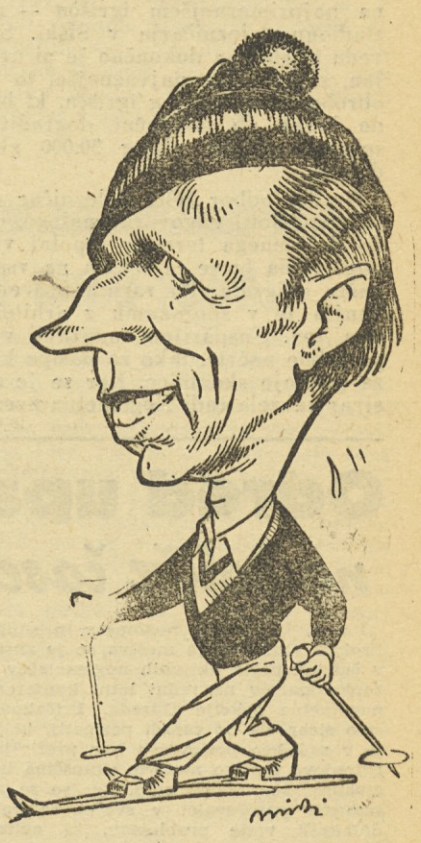

Tudi letos je Kordež Matevž prepričljivo zmagal

10.000 gledalcev na mednarodni skakalni reviji v Mariboru

Inozemci so za razred boljši

od naše druge garniture

Maribor, 10. jan. Že nekaj dni je bil Maribor ves v znamenju druge mednarodne revije skokov. Mesto je bilo preplavljeno z letaki in po vseh koncih in krajih so govorili le o smučarskih skokih, inozemskih tekmovalcih, Finžgarju in drugih. Svoj višek je doseglo razpoloženje danes popoldne, ko se je ob preurejeni 60-metrski skakalnici na Pekrski gorci zbralo okoli 10.000 gledalcev. Mariborčani so bili hvaležno občinstvo. Vsak uspel skok so nagrajevali z močnim odobravanjem, kar je še podžgalo tekmovalce, da so res dali vse iz sebe.

Finžgarjev rekord ni v nevarnosti

Najprej je vsak izmed 25 tekmovalcev (7 Avstrijcev, 1 Šved, 1 Nemec, 16 Jugoslovanov) izvedel po en poskusni skok. To je bilo potrebno zaradi tega, ker so se prireditelji šele v zadnjem trenutku odločili za izvedbo tekem in tako niso imeli na razpolago časa za trening. Že ti skoki so pokazali, da Finžgarjeva znamka 59 m, ki jo je dosegel lani, ne bo dosežena. Najdaljši skok je imel Avstrijec Lichteneger, medtem ko je Šved Nilsson (mimogrede povedano-prvi skandinavski smučar, ki je nastopil v Mariboru) pristal pri 49 m. Od Jugoslovanov sta skočila najdalje Matulj in Gašperšič — oba po 44.5 m. Že po prvih skokih so tekmovalci izjavljali, da je sneg počasen.

Lichteneger daljše, Nilson lepše

Skoki v konkurenci so bili seveda še mnogo bolj zanimivi. V prvi seriji je najdalje potegnil simpatični Lichteneger, ki ga poznamo že z lanske revije. Dosegel je 54 m. Šved Nilsson je v elegantnem skoku pristal na 53.5 m, medtem ko se je Finžgar moral zadovoljiti z daljavo 48 m. V drugi seriji sta se Nilsson in Lichteneger popravila za pol metra, toda zopet je bil Šved od sodnikov, ki jim je načeloval »boter« Gnidovec, bolje ocenjen in je tako v končnem vrstnem redu zasedel prvo mesto. Naši mladi tekmovalci so bili predvsem nezanesljivi v drugi seriji skokov, ko je tekmovalce precej oviral veter. Poznalo se jim je pomanjkanje rutine. Štirje prvoplasirani tekmovalci so bili mnogo boljši od vseh drugih.

Tehnični rezultati: **1. Nilson (Š) 221.7 (53.5, 54 m), 2. Lichteneger (A) 220.9 (54, 54.5 m), 3. Kostner (A) 207.3 (50.5, 50 m), 4. Leodolter (A) 202.9 (49.5, 51.5 m), 5. Krznarič (Par-**

(Nadaljevanje na 6. strani)

Tekme kamniških smučarjev

Kamnik, 10. januarja. V okviru priprav za bližnje consko prvenstvo ljubljanske smučarske podzveze so izvedli kamniški smučarji več tekmovanj. Danes so se pomerili tekači na precej zahtevni progi. Pri članih je zmagal lanskoletni klubski prvak Janežič (53:56.0) pred Jerinom (54:23.1) in Šmikarjem (54:53.1). Pri mladincih je zmagal Vrhovnik (34:32.1) pred Zobavnikom in Koželom. Pri pionirjih pa je bil prvi Skorjanc pred Repoluskom in Prosenom. Prejšnjo nedeljo so se pomerili tudi v slalomu na Veliki planini, kjer je zmagal Stele. Izven konkurence je bil najboljši mnogo obetajoči mladi tekmovalec SK Domžale Pelc. Danes so pričeli tudi s prvimi poizkusnimi skoki na novi 45-metrski skakalnici, ki bo 24. t. m. otvorjena z velikim meddruštvenim tekmovanjem, na katerega SD Kamnik že sedaj vabi skakalce vseh slovenskih klubov. V. M.

II. gorenjska „olimpiada" otvorjena

Jesenice, 10. jan. Včeraj popoldne ob 15. uri je bil pred gimnazijo na Jesenicah pričetek II. gorenjskega Zimsko-športnega tedna. Zbrane športnike je pozdravil predsednik okraja tov. Kristan Milan, za njim pa je v imenu Gorenjske zimsko-športne podzveze govoril tov. Bračič. Tekmovalce sta pozdravila še predsednik Smučarske zveze Slovenije dr. Dougan Danilo in pa major JLA Prezelj Stane. Po odigranju himne in dviganju zastave je bil prižgan olimpijski ogenj, smučarske patrulje pa so položile vence na grobove in spomenike padlih borcev NOB, na Jesenicah, Javorniku, Hrušici in Mostah.

Vzpon na EVEREST -

naš novi podlistek

Ko sta se lani 29. maja Edmund Hillary in Šerpas Tenzing, člana angleške alpinistične odprave, povzpela na najvišji vrh sveta, na 8888 m visoki Mount Everest, je ves svet od presenečenja kar osupnil. Sicer novica resda ni bila popolnoma presenetljiva, kajti pričakovati je bilo, da se bo tudi najvišji vrh sveta moral prej ali slej ukloniti človeku. Toda že sam herojski podvig je moral napolniti vsakega človeka z občudovanjem, saj še danes, po preteku več kot pol leta, ni splahnelo navdušenje nad zmago Hillaryja in Tenzinga.

Takoj ob povratku v domovino se je vodja angleške odprave, polkovnik John Hunt, lotil pisanja knjige. V dobrem mesecu dni je izpolnil svojo nalogo in konec novembra 1953 je izšla knjiga »The Ascent of Everest« (Vzpon na Everest). Delo, obsegajoče 300 strani in 70 izvirnih fotografij, je spisal v glavnem Hunt, le poglavje o zadnjem vzponu na vrh je popisal Hillary. Razen tega so pri knjigi sodelovali s krajšimi poglavji tudi ostali udeleženci odprave (s sestavki iz področja geografije, meteorologije, medicine, tehnične opreme itd.), tako da ima knjiga tudi precejšnjo znanstveno vrednost. Zanimivo je, da je knjiga izšla v subskripciji in so jo dobili le tisti, ki so jo naročli že pred izdajo. Vsi ostali bodo morali čakati na novo izdajo.

John Hunt

Edmund Hillary

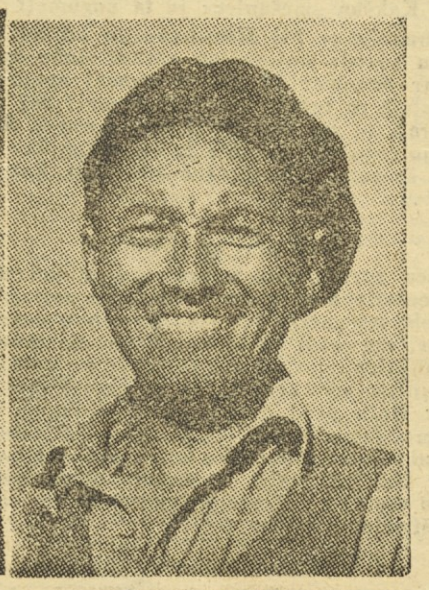

Šerpas Tenzing

Pred nekaj dnevi je Huntovo knjigo dobil od svojih znancev v Angliji naš znani alpinist Janko Blažej in je torej verjetno ta knjiga prvi primerek v Jugoslaviji. Delo je preobširno, da bi ga lahko v celoti priobčili v našem listu. Toda z najzanimivejšimi izvlečki in priredbami, ki jih bomo objavljali v podlistku, bomo prav gotovo dosegli, da si bodo bralci našega lista lahko ustvarili o tem vzponu zelo jasno sliko in se seznanili z vsemi podrobnostmi. Prepričani smo, da bomo s temi podlistki ustregli ne samo ljubiteljem planinstva in alpinizma, marveč tudi vsem športnikom in sploh vsem bralcem našega lista, saj je osvojitev Everesta prav gotovo edinstven podvig, ki mu tudi največje človeške storitve in športne uspehe težko postavimo ob bok.

Prvi podlistek bo izšel že v prihodnjem »Poletu«, na kar vas posebej opozarjamo.

NOGOMET

V Ljubljani bomo videli tekmo Anglija B. : Jugoslavija B. če...

Slovenci, med njimi tudi Ljubljančani, v vsem času obstoja nogometnega športa pri nas doslej še niso imeli priložnosti videti nobenega srečanja državnih nogometnih reprezentanc, če izvzamemo nekatere mednarodne nastope mestnih reprezentanc. Kot smo že poročali, je NZJ določila, da bo letos v Ljubljani 15. maja srečanje mladih (B reprezentanc, ne juniorjev) med Anglijo in Jugoslavijo in sicer na najprimernejšem igrišču — na stadionu Železničarja v Šiški. Seveda ta stadion dokončno še ni urejen, saj manjka najvažnejše, to je obrobni nasipi okrog igrišča, ki bodo lahko ob dokončni dograditvi sprejeli skupno okrog 30.000 gledalcev.

Gradb. odbor SSD Železničar se je resno lotil odgovorne naloge, da do določenega termina izpolni vse pogoje, da bi se ta tekma na vsak način odigrala. Po raznih posvetovanjih je v sporazumu z arhitektom, tov. Gasparijem, napravil vse potrebne načrte, tako za nasipe kot za gradnjo slačilnice. Ker se je za stvar zavzela tudi Nogometna zveza Slovenije, je bil v petek zvečer sestanek funkcionarjev izvršnega odbora NZS in predstavnikov Železničarja, kjer so podrobno proučili načrt in vse probleme, ki nastajajo okoli dovršitve gradnje. Ugotovili so, da bi se dalo delo brez težav končati do 15. maja, računajoč pri tem, da bo stadion popolnoma odgovarjal vsem zahtevam ob tem nastopu in da bo poleg dosedaj urejenih sedežev na glavni tribuni imel še okrog 5.000 sedežev na vzhodni strani igrišča.

Glavni pogoj, da se bodo dela lahko začela, pa je zagotovitev potrebnih investicijskih sredstev, ki so preračunana na okrog 10 milijonov dinarjev. S tem denarjem bodo vsa važnejša dela izvršena in stadion popolnoma pripravljen za sprejem gledalcev. Zato so funkcionarji IO NZS sklenili ukreniti vse potrebno, da se ta sredstva zagotovijo, pri tem pa seveda pričakujejo pomoči od Izvršnega sveta LRS ter nadrejenih športnih forumov. Če pomislimo, da bo ta tekma ena izmed redkih priložnosti, da si ljubitelji nogometa ogledajo srečanje dveh res kvalitetnih državnih reprezentanc in da bo to srečanje prav gotovo vzbudilo veliko zanimanje ne samo v naši republiki, temveč tudi v sosednih krajih Hrvatske v Zagrebu in na Reki), potem bo prav gotovo stadion 15. maja napolnjen. Za to se zavzema tudi IO NZJ, ki bo prav tako podprl gradnjo, prizadeti pa bodo vložili vse sile, da pride do uresničenja tega načrta.

Upamo, da bodo vsi prizadeti podprli prizadevanja Železničarja in Nogometne zveze Slovenije, tako da ne bo nič »zaškripalo«, da ne bo nobenega — »«če..

Bančič Tone

Odred upa na boljše čase

Precej ljubiteljev nogometa in simpatizerjev Odredovega moštva se je zbralo v četrtek poleg aktivnih nogometašev in funkcionarjev na redni letni konferenci nogometne sekcije Odreda. Pričakovali smo sicer, da bo zaradi peripetij, ki jih je v zadnjem poslovnem letu preživljalo Odredovo ligaško moštvo, skupščina bolj živahna, še posebej zato, ker so se posamezni poročevalci v svojih referatih dotaknili vrste problemov, ki ovirajo Odredu pot do popolnega uspeha. Korak naprej je bil vendarle storjen, saj se je Odred končno le uvrstil med najboljše nogometne enajstorice v državi, razen tega pa so zadovoljive uspehe dosegla tudi rezervno, mladinsko in pionirsko moštvo. Kljub temu pa so se v delu odbora pokazale nekatere pomanjkljivosti. Odbor se je boril s finančnimi problemi, razen teda pa tudi iskal možnosti za čim boljšo ureditev življenjskih pogojev svojih igralcev, pa je vendarle prepogostokrat naletel na gluha ušesa. Kopica dela je bila vzrok, da so premalo skrbeli za izpopolnjevanje rezervnega kadra, na drugi strani pa so tudi igralci sami od časa do časa pokazali premalo interesa za izboljšanje sekcijskega dela. Sekcija ima trenutno registriranih 39 ligaških in rezervnih igralcev, 27 mladincev ter 44 pionirjev. Disciplina igralcev je bila dobra, saj je bil kaznovan edinole Žumbar, največ tekem pa je odigral Belcer. Najboljši igralec in »golgeter« sekcije je Toplak, največ tekem za ligino moštvo pa je odigral Lesjak.

V debati, ki pa je bila vsekakor premalo izčrpna, so posamezni diskutanti osvetlili dosedanje delo s pozitivne in negativne strani, vendar so ugotovili, da je bil le storjen korak naprej, da pa je k slabemu uspehu Odreda v I. ligi precej pripomogla premajhna rutina igralcev. Kritika je bila izrečena tudi na račun nekaterih pojavov v tisku, ki je premalo vzpodbujal prizadevanje Odredovega ligaškega moštva. K diskusiji se je oglasil tudi trener Ognjanov, ki je zatrdil, da gleda v bodočnost Odreda brez pesimizma in da računa na mnogo boljši uspeh v spomladanskem delu prvenstva.

BOKS

Jadran : Jedinstvo 13:5

Zagreb, 10. jan. Danes dopoldne je bil v okviru hrvatsk-slovenske boksarske lige boksarski dvoboj med Jadranom iz Pule in Jedinstvom iz Zagreba, ki so ga gostje odločili v svojo korist z rezultatom 13:5. S tem je Jadran zasedel prvo mesto na tabeli.

Kratke vesti

Maribor — Boksarji mariborskega Železničarja bodo 20. t. m. odpotovali na daljšo turnejo po Zahodni Nemčiji. Imeli bodo tri srečanja v Stuttgartu in bližnji okolici. Moštvo bo ojačano z državnim reprezentantom Pavlom Sovljanskim in bivšim mariborskim boksarjem Pavkom. Postava bo predvidoma naslednja: **Kajzer, Žurman, Lalovič, Jezernik, Grujič, Sovljanski, Milovanovič, Žohar, Mitrovič in Pavko.** Z moštvom bo odpotoval tudi trener kluba Lozanovič.

Ljubljana — Na Boksarski zvezi Slovenije smo zvedeli termine preostalih srečanj hrvatsko-slovenske boksarske lige: **v Ljubljani 17. t. m. Odred : Mladost (Osijek), v Mariboru 17. t. m. Železničar : Jedinstvo (Zgb).**

Maribor — Najboljši slovenski boksar sezone 1953, Kajzer, ki si je pred tremi meseci nevarno poškodoval hrbtenico, je spet pričel trenirati.

Maribor — Boksarji Branika so imeli pretekli teden uspel občni zbor, na katerem so pregledali delo v lanski sezoni in sprejeli vrsto pomembnih zaključkov.

Sijajen uspeh Partizana v Montevideu

Beograjski Partizan je doživel na svoji turneji po Južni Ameriki že svoj drugi zelo pomemben uspeh. Tekmo z urugvajskim prvakom Penarolom je igral neodločeno 1:1 (1:1). Okrog 40.000 gledalcev je bilo navdušenih nad sijajno igro Partizana, najboljši pa je bil obrambni del moštva z vratarjem Stojanovićem na čelu. Gol za Partizana je dosegel Milutinović.

CRVENA ZVEZDA : REPREZENTANCA KARTUMA 2:2

Crvena zvezda je v Kartumu igrala z izbrano enajstorico Kartuma in dosegla neodločen uspeh. Gola za Crveno zvezdo sta dosegla Djajić in Kintić, najboljši pa je bil vratar Prvulović.

HAJDUK : GIBRALTAR 8:2 (4:2)

Hajduk je 7. januarja premagal vojaško reprezentanco Gibraltarja z visokim rezultatom. Gole so dosegli Šenauer, Broketa in Arapović po 2, Matošić i Vukas po enega.

SAMO 40 DOLARJEV

Splitski Hajduk bo do konca tega meseca na svoji turneji igral še pet tekem in sicer v Angliji. Nastopil bo proti Halu, Bristolu, Beetfordu, Cowentryju in Blackpoolu. V primeru uspeha proti tem moštvom bo igral še 2. ali 3. februarja tekmo z enim izmed močnejših moštev angleške prve lige. Finančni efekt te turneje pa bo zelo skromen — čisti dobiček le 40 dolarjev.

*

SE JE ŽE ZAČELO...

Te dni se je raznesla med beograjskimi nogometnimi krogi vest, da je neki klub ponudil srednjemu krilcu Crvene zvezde Spajiću menda blizu pol milijona dinarjev za prestop v njihove vrste. Prestopna doba za nogometaše je še daleč, kot kaže pa so »menažerji« že sedaj začeli s svojim »delom«...

GLAZER NA REKI?

Znani nogometni trener in nekdanji reprezentančni vratar Glazer se je baje ponovno vrnil na Reko, kjer bo najbrž prevzel strokovno vodstvo pri Kvarnerju. Kvarner je že nekoč doživel pod njegovim vodstvom precej vidne uspehe v nogometnem športu.

NAMIZNI TENIS

Tekmovanje za »Poletovo« nagra do

KOCJAN vodi pred Ahačičem in Modrijanom

Danes objavljamo dosedanji vrstni red tekmovanja za »Poletovo« nagrado, ki jo bo naše uredništvo podarilo najboljšemu slovenskemu namiznoteniškemu igralcu v sezoni 1953/54. Propozicije tega tekmovanja so bile objavljene v eni naših zadnjih številk.

Pri izračunavanju rezultatov igrajo važno vlogo jakostne lestvice za lansko leto. Zato jih v naslednjem objavljamo: **Jugoslavija:** — 1. Harangozo, 2. Dolinar, 3. Vogrinc, 4. Gabrič, 5. Roža, 6. Grujič, 7. Djorjevič, 8. Bajič, 9. Krasič, 10. Markovič; **Slovenija** — 1. Hlebš, 2. Petrovič, 3. Ahačič, 4. Kocjan, 5.-6. Podobnik in Rebolj, 7. Štrumbl, 8. Kosmač, 9. Modrijan, 10. Antolič.

»POLETOVE« OCENE DOSEDANJIH TURNIRJEV

V tekmovanju za našo nagrado smo upoštevali doslej 7 turnirjev. Vrstni redi igralcev se po naši »tarifi« v glavnem strinjajo s plasmajem na teh turnirjih. Tako je na prvenstvu Slovenije Ahačič z 20 točkami prvi pred Kocjanom (16) in Hlebšem (12). Na ekipnem državnem prvenstvu v Novem Sadu so bili najuspešnejši Ahačič, Podobnik in Kocjan, ki so osvojili po 4 točke. Prvenstvo Ljubljane je prineslo Podobniku 3 točke, prvenstvo Gorenjske pa Rebolju 6. Zelo važen za vrstni red vrha je bil turnir v Kočevju, na katerem je Modrijan osvojil 10 točk, Kocjan je pa z doseženimi 7 točkami prehitel Ahačiča, ki je na tem turnirju nabral le 1,5 točke. Mnogo manj pomemben je bil dvoboj Projektor : Slovenija v Kranju, na katerem so Valentar, Ahačič, Hlebš in Kocjan dobili po 1.5 točke. In slednjič še državno prvenstvo. Za zmagi nad Kocjanom oz. Štrumblom sta Štrumbl oziroma Jeram dobila po eno točko.

TRENUTNI VRSTNI RED

Trenutni vrstni red tekmovanja za »Poletovo« nagrado je naslednji: **1. Kocjan (Slavija) 29.5 točke, 2. Ahačič (Projektor) 27, 3. Modrijan (P), 20,5, 4. Podobnik (S) 18.5, 5.-6. Hlebš (P) in Valentar (Jesenice) 15.5, 7. Rebolj (P) 12.5, 8. Strumbl (J) 11, 9. Jeram (J) 4.5, 10.-11. Kosmač (J) in Oblak (S) po 3, 12. Petrovič 1,5 točke.**

Kakor je iz samega vrstnega reda razvidno, vodita zanesljivo Kocjan in Ahačič, srednjo skupino tvorijo Modrijan, Podobnik, Hlebš in Valentar, nekoliko v »ozadju« sta Rebolj in Štrumbl, medtem ko so ostali igralci že mnogo zaostali.

MEDSEBOJNA SREČANJA VODEČIH

Zanimivi so tudi dosedanji izidi borb med vodečimi. Nekaj parov: **Ahačič : Kocjan 2 : 1, Kocjan : Modrijan 2 : 1, Ahačič : Modrijan 1:0, Kocjan : Podobnik 1 : 1, Ahačič : Podobnik 1 : 1, Modrijan : Podobnik 1:0.**

To je naš vrstni red po prvih sedmih tekmovanjih letošnje sezone. Videli bomo, kakšen bo končni vrstni red, saj so na sporedu še mnoga važna tekmovanja. Zatorej potrpimo do takrat!

SLOVENIJA - IMPEX

TRGOVSKA AGENTURA ZA IZVOZ IN UVOZ
LJUBLJANA, BEETHOVNOVA 14/I., TEL 23-915
ČESTITA OB NOVEM LETU VSEM DELOVNIM KOLEKTIVOM, ŽELI VSEM ŠPORTNIKOM OBILO USPEHOV IN SE PRIPOROČA SVOJIM POSLOVNIM PRIJATELJEM

KLJUB TEŽKIM POGOJEM, LEPI USPEHI

Ljubljana, 10. jan. Včeraj se je zbralo okrog 50 atletov Svobode na letnem občnem zboru. Iz poročila predsednika sekcije tov. Kramerja letom dni pred razsulom. Vidnejši smo izvedeli, da je bila sekcija pred atleti so odšli v druga ljubljanska društva, tako da je imela sekcija v začetku lanskega leta le 11 aktivnih članov. Delati so morali začeti povsem znova. Pogoji gotovo niso bili najboljši. Brez zadostnega števila organizatorjev, tehničnega vodstva in igrišča za trening res ni lahko utsvariti večjega atletskega kolektiva. Toda nekaj požrtvovalnih ljudi je to nalogo uspešno rešilo. V teku leta je šlo skozi sekcijo nič manj kot 91 tekmovalcev. Danes pa šteje sekcija 51 mladih atletov. Kako je »Svobodi« uspelo vključiti tako lepo število mladine? Predvsem so uspešno sodelovali z mladinsko organizacijo, društvom »Partizan« Vič, ki jim je omogočilo vadbo na svojem igrišču, in profesorji telesne vzgoje na viški gimnaziji. Čeprav še niso dosegli najkvalitetnej- Čeprav še niso dosegli nletovaliapr ših rezultatov ali celo rekordov, se lahko pohvalijo z nekaterimi zelo lepimi uspehi. Člani so zasedli v B-programu v Sloveniji prvo mesto, mladinci in mladinke pa drugo. V dvobojih so premagali »Partizana« Kočevje in Auroro iz Kopra. Kot glavne naloge za l. 1954 so si postavili dogotovitev atletskih naprav na lastnem stadionu.

Prvenstvo Hrvatske v hokeju na ledu

Zagreb, 10. januarja. Danes se je začelo na drsališču ZTK na Šalati prvenstvo Hrvatske v hokeju na ledu. V letošnjem prvenstvu sodelujejo moštva: Mladost in Zagreb, Segesta iz Siska, Tekstilac iz Varaždina in Železničar iz Karlovca.

V nedeljo sta bili odigrani 2 tekmi. Prva je bila na programu tekma Mladosti iz Zagreba proti Segesti iz Siska, ki se je končala z rezultatom 12:0 (4:0, 4:0, 4:0). Druga tekma med Zagrebom in Tekstilcem iz Varaždina pa se je končala z zmago Zagreučanov 8:1 (4:0, 4:0, 0:1).

»11 Jugoslovanov je prišlo v München na trening«

Utrinki z gostovanja Odreda v Nemčiji
Nemški listi so polni hvale

Odredovo ligaško moštvo se je na svoji drugi turneji po Nemčiji ponovno pokazalo v najboljši luči in dostojno zastopalo slovenski in jugoslovanski nogomet, kakor smo o tem našem izvirnem poročilu že pisali. Tov. Slavko Pelicon pa nam je ob prihodu domov povedal še nekaj zanimivih podobnosti s te kratke turneje.

Skromen sprejem...

Običaj je, da gostujoče moštvo, posebno iz inozemstva, pričakajo domači funkcionarji vsaj nekoliko na svečan način in tudi mi smo pričakovali, da se bo z nami tako zgodilo. Toda ob prihodu v München smo bili malodane razočarani. Nekaj kratkih besed v pozdrav, nato so nas odpravili v hotel in potem se ni nihče za nas zmenil. Pot na igrišče bi si morali iskati sami, če nam je ne bi pokazal neki menager iz Augsburga. Seveda je bil ta sprejem verjetno posledica ne preveč zvenečih rezultatov našega moštva v tekmi z Münchenom v Ljubljani...

... potem pa avtogrami, čestitke, banket!

4 : 1 ni rezultat, ki bi ga kar tako prezrli. Še manj pa je bilo mogoče prezreti igro našega moštva, saj so vsi igralci zaigrali tako kot je treba če smo odkriti, prav gotovo bolje, kot na kakšni prvenstveni tekmi v Ljubljani. Gledalci so bili navdušeni, domači nogometaši pa so menda kar nekajkrat krepko požrli slino, ko se je proti njihovem pričakovanju tolikokrat zatresla mreža. In posledica? Ob izhodu z igrišča nas je obsulo mlado in staro ter zahtevalo od nas avtograme, kot bi bile med nami najmanj svetovne nogometne »zvezde«. Funkcionarji so nam čestitali, nas povabili takoj po tekmi na zakusko v klubsko restavracijo, v hotel pa nam ni bilo treba iti peš, ampak nas je zapeljal krasen avtobus in nato še na banket. Torej, kako hitro se je »vreme« v Münchenu menjalo...

Kakšna »mešanica« je ta nogomet?

Neki funkcionar FC Münchenu je bil na tekmi zelo nervozen in seveda nejevoljen zaradi slabe igre svojega moštva. Kar venomer je glasno izražal svojo nejevoljo: »Kakšen sistem pa igrajo tile Jugoslovani? Saj niti ne veš, kdo kaj igra!« In res smo jih dobro »mešali«. Škoda je le, da ne znamo napraviti recepta za to »mešanico« tudi doma, ker včasih še sami sebe preveč zmešamo, kar smo doma že pokazali...

Odred prvi za HAŠKOM

Posledica spremembe zmage nad Münchenom je bil kar reprezentativen sprejem v Hofu. Na postaji nas je čakala kar cela delegacija, pri večerji ni bilo konca pozdravnih govorov, vse sama hvala — pri tem pa seveda — skrb domačih funkcionarjev zaradi srečanja prihodnjega dne... Med razgovorom smo zvedeli, da so Jugoslovani zadnjikrat gostovali v Hofu pred drugo svetovno vojno. To je bilo moštvo zagrebškega HAŠK, ki je tedaj doživelo poraz 1:5. Tudi nam ni bilo vseeno, kako bo potekla tekma z enajstorico Bayer Hof, saj velja to moštvo doma kot nepremagljivo in je doslej z njihovega igrišča uspelo odnesti samo enemu moštvu eno točko.

Belcer odličen vratar

Na tekmi z Bayern Hof smo imeli smolo, da se je naš standardni vratar Bencik malo pred koncem prvega polčasa poškodoval (zato ni bilo točno prvo poročilo, da je on kriv za prejete gole, seveda zaradi slabe telefonske zveze). Kdo ga bo torej zamenjal? »Usoda je bila naklonjena« Belcerju. Domači so seveda prve četrt ure z vso silo pritisnili, češ, saj imajo gostje rezervnega vratarja. »Britva« (takšen je namreč vzdevek Belcerja) je imel v golu kar dosti dela. Opravil ga je v naše zadovoljstvo in še v večje začudenje gledalcev naravnost sijajno. Med gledalci je bilo slišati pripombe: »Poglej jih, Ljubljančane sedaj so dali šele pravega vratarja v vrata.«

In nemški časopisi?

Navedem naj samo dva kratka odlomka vidnejših nemških časopisov.

Münchenski dnevnik je zelo široko komentiral srečanje med Odredom in Münchenom pod naslovom: »11 Jugoslovanov je prišlo v München na trening«. V kratkem izvlečku pravi takole: »O tem, da je jugoslovanski nogomet na svetovni lestvici zelo blizu vrha, si moramo biti končno na jasnem. Pa tudi to, da jugoslovanskega nogometa ne predstavljata samo Partizan in Crvena zvezda. To so pokazali tudi gostje iz Ljubljane, čeprav se v njihovi ligi nahajajo bolj na koncu lestvice. Boljša tehnika, brzina, vzdržljivost in izvrstne finese so lahko zadovoljile tudi izbirčnejše gledalce. Domači igralci niso dali nasprotniku niti toliko možnosti, da bi pokazal vse svoje znanje, zato je Odred zaigral lagodno in zmagal z razliko, kakršno je sam hotel.

»Sport-Magazin« z dne 30. decembra pravi: »Po tekmi 0:0 v Ljubljani je München sprejel moštvo ljubljanskega Odreda na povratni dvoboj. Toda domačini so se znašli šele po rezultatu 0:3 in po menjavi igralcev. Bencik je kljub precejšnjemu delu opravil svojo nalogo odlično in branil v stilu Beare. Jugoslovani so izpolnili pričakovanja predvsem so nadigrali svojega nasprotnika s tehniko in igri brez žoge.«

Torej kaj laskovo mnenje vseh onih, ki so gledali ta dva Odredova nastopa v Nemčiji. Menda nam tov. Pelicon in Odredovci ne bodo zamerili, če povemo ob koncu še to, da bi si tako uspešnih tekem želeli tudi mnogi ljubitelji nogometa tudi v prvenstvenem tekmovanju spomladanske sezone.

SKOKI V VODO

Naši skakalci spet kompletni?

Kaj je več vredno: zmagovalne kolajne ali zdravje?

Nedavno se je v našem uredništvu oglasil eden izmed »triperesne detaljice« najboljših jugoslovanskih skakalcev — Marko Porenta. Prinesel nam je članek o delu naših akrobatov v zraku. V daljšem pogovoru z njim smo izvedeli marsikaj zanimivega, sicer pa sami preberite te vrstice, pa boste videli za kaj gre.

»Že večkrat smo ugotovili, da nam je nujno potreben zimski bazen, ki bi imel tudi skakalni stolp, kjer bi plavalci in skakalci lahko nemoteno trenirali vse leto. Potekli so komaj 4 meseci, odkar so skakalci zaključili s sistematičnim treningom, pa že nestrpno pričakujejo novo sezono, ki bo, upamo, kakor je bila pretekla. Marko Porenta se je po odsluženju vojaškega roka spet vrnil v svoj matični klub Ilirijo, pa tudi Dobrinu in Kebru se zdravje obrača na bolje. Tako lahko pričakujemo, da bo naša skakalna elita po dolgem času spet kompletna in da bo v letu 1954, ki je zelo bogato z raznimi prireditvami doma in v tujini, častno zastopala naš skakalni šport.

Pa poglejmo, kaj delajo naši fantje v tem času. Zimski bazen počiva v zimskem spanju, toda to naših fantov ne moti. Keber in Porenta sta zaposlena kot učitelja telesne vzgoje in še kot izredna slušatelja Instituta za telesno vzgojo, Dobrin je pa eden zelo vestnih študentov III. letnika arhitekture. Kljub prezaposlenosti pa smo jih videli še v telovadnici, kjer so se pridružili smučarjem, ki so pod vodstvom Priboška — »Sikija« pridno trenirali. V prvi polovici januarja pa bodo za nekaj časa šli na Dunaj, da si pod vodstvom priznanega strokovnjaka Marchule naberejo novih izkušenj.

Kot smo že dejali, bo v letu 1954 zelo pestra sezona, krona vsega pa bo evropsko prvenstvo, ki bo letos v Torinu. Pred kratkim je zasedal občni zbor PK Ilirija in takrat je bilo dovolj govora o pripravah naših skakalcev, da se tudi oni udeleže borb v Torinu. Zato bi bilo prav, da tako PK Ilirija kot PZS in in tudi PLISAJ v Beogradu ukrenejo vse potrebno, da ne bo ostalo vse samo pri željah in načrtih. Sprijazniti se bo treba z dejstvom, da se ne da napredovati samo doma in brez dobrega trenerja. Vsaka tekma v družbi svetovnih mojstrov koristi desetkrat več, kot pa suhoparen trening pod že omenjenimi pogoji.

Kakšni so pa upi naših skakalcev na evropskem prvenstvu? Francozi, Rusi, Nemci, Madžari, Danci, Angleži, Avstrijci in Švedi se bodo nedvomno borili za najboljša mesta. Naši skakalci danes še zaostajajo za to elito, ni pa izključeno, da je ne bi ob boljših pogojih dosegli. O vsem tem je treba resno razmišljati že danes, (če ni danes že prepozno? — op. ur.) Marsikdo se bo vprašal, ali je naša prva trojica že dosegla raven, ki bi jim dovolila nastop v tej težki borbi. Če bomo računali na to, da nam prinesejo domov kakršnekoli lavorike med prvo desetorico, potem smo že zelo velikodušni in optimistični. Na vsak način pa bi bilo prav, da se tudi naši skakalci udeleže te velike prireditve, če hočemo obdržati stik z evropskim vrhom v tej panogi in če hočemo, da bo tudi skakalni šport dosegel tisto priznanje, kot so ga dosegli pri nas waterpolisti in plavalci.«

Kaj pa pravi zdravnik?

Z veseljem smo prebrali vrstice, ki nam jih je prinesel tov. Porenta. Toda že v samem razgovoru z njim smo naleteli na problem, ki je sam po sebi dovolj resen.

Športnim krogom, predvsem pa plavalcem, je znano, da naša skakalca Keber in Dobrin lani nista pogosto nastopala, ker jima je to zdravstveno stanje ni dopuščalo. Keber je oslepel na eno oko, kar je bila posledica težkega padca pri skoku s stolpa in poznejšega nepravilnega zdravljenja poškodbe.

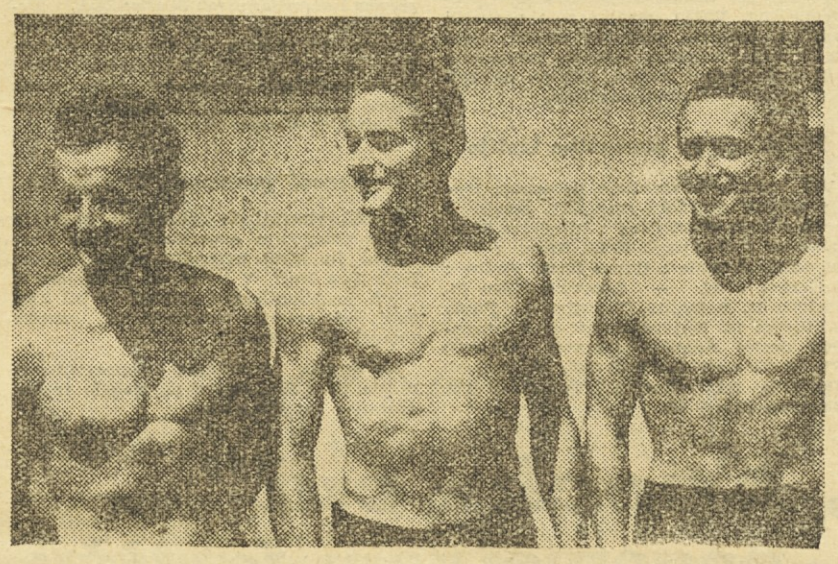

»Triperesna deteljica«: Dobrin (levo), Keber (v sredini) in Porenta

Dobrin je bolehal na nevarnem srčnem obolenju in je imel zdravniško prepoved nastopanja na športnih tekmah. Danes pa beremo v gornjem članku, da je naša trojica spet kompletna in da se pripravlja celo za evropsko prvenstvo.

Že sam Porenta je izrazil dvom o tem, ali bosta Keber in Dobrin letos lahko nastopala. Ker nas je zanimalo, kaj meni o teh dveh primerih predstojnik Instituta za športno medicino dr. Alojzij Šef, smo se obrnili nanj za strokovno mnenje. Povedal nam je tole:

»Dobrina smo zdravili tudi na našem institutu, saj ima težjo okvaro srca. Po mojem mnenju Dobrinu zdravstveno stanje ne dovoljuje več udejstvovanja v tekmovalnem športu. Zlasti ne more več prenesti napornega treninga, ki ga zahteva vrhunski šport pred mednarodnimi nastopi. Če bo spet začel z napornim treningom, bo prisiljen iskati ponovno zdravniško pomoč. Mislim pa, da se s tem ne sme igrati, ker bo sčasoma lahko postal težak srčni bolnik in je to zanj lahko usodno.

Kebra nismo zdravili na našem institutu, vendar njegov primer poznam. Tudi zanj mislim, da mora opustiti skoke v vodo. Če ima Keber veselje do športa, si še vedno lahko najde panogo, kjer oči ne bodo trpele (n. pr. tek, plavanje itd.).Nikakor pa mu ne svetujem, da nadaljuje s skoki v vodo, kajti neprestani dražljaji pri padcih v vodo lahko postanejo usodni še za drugo, sedaj še zdravo oko.«

In naše mnenje

V našem uredništvu smo precej razpravljali o teh primerih. Dobro se zavedamo, kaj pomenita Dobrin in Keber ne samo za slovenski, ampak za celotni jugoslovanski skakalni šport. Toda čeprav prestiž našega skakalnega športa vreden vsega upoštevanja, se nam vendar zdi, da je zdravje naših športnikov več vredno kot vsi uspehi in kolajne, pa četudi na samem evropskem prvenstvu ali olimpijskih igrah.

Kdo je kriv za vse to? Težko je valiti krivdo na sama skakalca, na Kebra in na Dobrina, saj je razumljivo, da sta oba s srcem predana temu športu in bi v svoji vnemi rada čimveč doprinesla svojemu klubu in celotnemu jugoslovanskemu skakalnemu športu. Toda mnenja smo, da se morajo najti forumi — če tega ne zmorejo v klubu, naj stori Plavalna zveza — ki se bodo o stvari podrobno pozanimali. In če je zdravje enega ali drugega kakorkoli v nevarnosti, potem je treba mlada športnika poučiti in sprejeti samo en sklep: vse olimpijske kolajne in vsi uspehi niso toliko vredni, da bi zanje lahko žrtvovali zdravje naših ljudi.

Mitja Prešern

STRELSTVO

Tudi streljati je treba znati!

Ta naslov ne gre na račun strelcev, o katerih menim, da svojo umetnost kar dobro razumejo, temveč na račun tega, kar sem videl nedavno ob tekmovanju za Perov pokal. Tekmovanje samo je doseglo v glavnem svoj namen — če izvzamemo tremo »strelcev« na strelišču — saj je bila organizacija zelo dobra, tekmovalci pa polni volje, da bi dosegli čimboljši uspeh. Zmagovalna in najboljše ostale ekipe so pokazale, da so »doma« v streljanju in teku, kar jim je tudi prineslo uspeh. Nasprotno pa smo opazili pri večini tistih moštev, ki so jih sestavljali člani športnih društev, da se jim je na strelišču zapletalo. Precej med njimi je bilo mladincev, ki še niso služili vojsko in zato je delno razumljiva nespretnost pri rokovanju s puškami, saj nekateri niso znali niti vložiti nabojev v puško. Drugi so spet hoteli streljati z odprtimi puškami, nekateri pa so bili »presenečeni« nad tem, da jih je puškino kopito precej trdo udarilo v ramo. Seveda so streli šli vse drugam kot v črno točko tarče in uspeh je izostal.

Pa pustimo razglabljanje o tem, kaj je bilo, to so le nekatere karakteristične napake posameznih tekmovalcev, ki pa se dajo z dobro voljo odpraviti. Tekmovanje za Perov pokal bo prav gotovo organizirano tudi prihodnje in vsa naslednja leta, vsi, ki se vsako leto tega tekmovanja v vedno večjem številu udeležujejo ,pa tudi vedo, da je ta tek organiziran v čast Dneva JLA, to je v decembru. Prav bi bilo, še bolj pa koristno, če bi se razen strelcev tudi ostali v teku leta pojavili na streliščih in vsaj nekolikokrat poizkusili, kako se pravilno ravna z orožjem. Prav gotovo jih izkušeni strelci ne bodo odvračali od tega, temveč jim bodo dali vse potrebne nasvete, s tem pa vzbudili zanimanje tudi za strelski šport. Korist bodo imeli tudi, ko jih bo Armija poklicala v svoje vrste, saj ne bodo v JLA prišli neizkušeni in jim puška ne bo noben problem.

Te misli sem zapisal samo zato, da bi tako pomembno tekmovanje, kot je Perov pokal, v bodoče imelo še večji uspeh in da bi organizatorji imeli še večje zadoščenje, da j to tekmovanje eno izmed mnogih, ki pomaga pri krepitvi obrambne moči naše domovine.

Tone Bančič

„Kar dobro se počutim,"

pravi Janko Štefe

Te dni odhajajo na trening v Avstrijo štirje naši alpski smučarji, ki se bodo pripravljali za različne mednarodne nastope v tujini. Na pot bodo odšli: Janko Štefe, Tinček Mulej, Jože Kunčič in France Cvenkelj. Odpotovali bodo v Lech na Vorarlberškem, kjer bodo trenirali skupno z najboljšimi svetovnimi »kanoni« ob tako nujno potrebnih in zaželenih vzpenjačah. Poleg avstrijskih mojstrov se bodo tam zbrali tudi italijanski, francoski, švicarski in nemški alpski tekmovalci in po vsej verjetnosti se bo tej družbi priključil še Norvežan Stein Eriksen, ki je trenutno na treningu v Bad Gasteinu. Kakor vidimo, bodo naši »inozemci« imeli kaj slavno družčino in 20 dni takšnega treninga (vsaj tako smo slišali) bo menda precej zaleglo.

Oni dan, ko sem šel spet malo »povohat« Smučarsko zvezo Slovenije, se je ravno za pečjo grel Janko Štefe, ki je prišel v Ljubljano po opravkih. Janko je vesele narave in sila borben, saj nam je na smučiščih že večkrat pripravil marsikatero prijetno presenečenje. Veliko je videl in o vsem, kar je opazoval, zna tudi precej povedati. Karkoli ga boste vprašali, takoj vam bo pripravljen odgovarjati.

»Aha, si spet prišel vohunit?«, me je pozdravil, ko sem prestopil prag. »Vsi novinarji ste enaki. Najprej ste radovedni, potem pa, ko dobite kost, je ne oglodate, ampak napihnete kot balon. No, kaj bi pa pravzaprav rad vedel?«

»Najbolj me zanima, kaj misliš o letošnjih nastopih, predvsem pa o svetovnem prvenstvu na Švedskem, kjer se boš spoprijel z najboljšimi ‚asi'.«

»Dobro se počutim. Strahu nimam in kar je najvažneje, vsaj zame, trme, da boš vedel, prave gorenjske, imam polno glavo in to je po mojem mnenju najvažnejše za tekmovalca. Ne vem kako to, da naši spremljevalci, pa tudi novinarji, kolikor seveda hodijo z nami po tujini, ob povratku ne znajo ali pa nočejo nič povedati o vseh tistih drobnarijah, ki usodno odločajo prav pri najkvalitetnejših ‚dirkah'. Kolikokrat se jezimo, ko slišimo govoriti fantastične in nestrokovne pripombe, ki so včasih tako napihnjene, da se kar prijemljem za glavo.«

»No, in kaj naj bi to bilo?«

»Poglej, na primer, če samo na kratko omenim zadnjo olimpiado. Nad 3 km dolgi smuk naju je s Tinčkom tako zdelal, da sva bila v kolenih kot kisle kumarice v kozarcu. In vendar sva zdržala do konca. Sodniki, ki so merili čas, so celo ugotavljali, da sva bila med najboljšimi na vožnji do dveh tretjin proge. Seveda, potem pa, ko ni bilo rezultata, so naju kar ignorirali ob povratku v domovino. Nihče pa ne pomisli, da pri nas ni takšnih pogojev za trening, kakor so na primer v Avstriji, Švici, Italiji, Franciji, ZDA, Nemčiji itd. Ah, pa kaj bi še enkrat o vsem tem govoril. Skratka, sila nejevoljen sem, če slišim govoriti razne ‚strokovnjake' kaj zmoremo ali vsaj, kaj bi morali pokazati.«

»Ali kdaj opazuješ inozemske ‚ase' na treningu ali na tekmovanjih?«

»Nikoli. Čimbolj jih gledam, tembolj me zbegajo. To sem pred leti ugotovil. Zato sem kar vase zaprt in s pravo gorenjsko trmo v žepu jo mahnem na start.«

»Ali upaš letos doseči na svetovnem prvenstvu kakšen boljši rezultat?«

»Nisem prerok. Potrudil se pa bom. Na Črnem vrhu smo se pripravljali, tako da se ne bomo prve dni treninga v Lechu valjali po snegu. Torej, kondicije imamo mi štirje zaenkrat kar dovolj, le vožnje ob vzpenjači nam primanjkuje. Enkrat za vselej naj se vsi zavedajo tega, da se alpske vožnje priučiš samo ob neprestani vožnji, kajti znanje ne prihaja iz glave v peto, ampak ravno obratno.«

Nenadoma je zabrnel telefon in nekdo je želel govoriti s sekretarjem Smučarske zveze. Janko je obmolknil in se pripravil za odhod, jaz pa sem mu želel čimveč uspehov.

M. L.

SMUČANJE

Smučarski zvezi Jugoslavije v razmišljanje

ali - žalostne in neresne s Pokljuke

Od vseh zimskih športov je smučarski tek brez dvoma najtežja disciplina. Trud in požrtvovalnost, ki ga vlaga posamezni tekač v to disciplino, je izredno velik, čeprav se tistemu gledalcu, ki samo ob strani proge prisostvuje tekmovanju, prav malo ali nič ne sanja o tem. Toda povprečnemu gledalcu tega tudi zameriti ne moremo.

Vse drugače pa je, kadar dobijo sami tekmovalci vtis, da se tudi pri glavnem forumu, to je pri Smučarski zvezi Jugoslavije, ljudem o tem športu bolj malo ali nič ne sanja.

Od kod ta vse prej kot pohvalna ugotovitev?

Smučarska zveza Jugoslavije je v letošnji zimi organizirala 14-dnevni trening za tekače na Pokljuki. Do tu je vse v redu in prav. Ko pa so tekmovalci prispeli na Pokljuko, so žalostno ugotovili, da na Zvezi nihče ni pomislil, da za tak trening potrebujejo tekači med drugim tudi maže, rezervne palice, rezervne smuči in podobno. Na ta, vsekakor pomemben trening, tudi ni bilo nobenega predstavnika Smučarske zveze Jugoslavije, ki bi preveril, kako trening poteka in kako se fantje počutijo. Če bi ne bilo požrtvovalnega Gregorja Klančnika, ki je organiziral na lastno pest, tako maže kot, rezervne palice itd., bi lahko vseh 14 dni gledali skozi prste.

Tej napaki se je pridružila morda še večja, kajti nihče od tekmovalcev, kakor smo v našem listu že poročali, ni bil pred treningom, niti za časa treninga zdravniško pregledan. Nikogar ni bilo od zdravnikov, ki bi lahko s stalnim pregledom dajal napotke trenerju, kdaj in kako naj posameznik trenira. Kaj pa, če bi kdo v svoji vnemi pretiraval? Če bi zbolel ali če bi si kdo kaj polomil? Kdo bi nosil odgovornost za to? Na vse to na Smučarski zvezi Jugoslavije menda ni pomislil nihče. SZJ je mislila, da je z denarjem, s katerim je tečaj finansirala, storila pač vse, kar bi storiti morala. Vendar temu ni tako.

Še najbolj »debela« pa je tale:

Naši tekači se pripravljajo za svetovno prvenstvo v Falunu. Proge na tem tekmovanju bodo sledeče: štafeta 4 × 10 km, 18 km, 30 km in 50 km. Kdo in koliko od naših tekmovalcev bo na teh progah startalo, pa ne ve do danes nihče, saj je celo za sam nastop na svetovnem prvenstvu zvedela ekipa (ki do danes sploh še ni izbrana!) reci in piši iz kratkega obvestila po časopisu.

Na SZJ se ni menda našel nihče, ki bi se mu zdelo vredno obvestiti, če že ne vsakega tekmovalca posebej, kar bi bilo edino pravilno, pa vsaj Smučarsko zvezo Slovenije.

Toda povrnimo se k samemu načinu treninga. Po izjavah vseh tekmovalcev na Pokljuki, vključimo tudi trenerja Klančnika, je 14-dnevni trening za bližnji nastop, kakršen bo na svetovnem prvenstvu v Falunu, odločno premalo. Sam Matevž Kordež, ki je v svojih izjavah menda še najbolj skromen, je dejal, da bi za tako tekmovanje potreboval najmanj 3 tedne treninga na snegu.

In kako naj se končno tudi pripravljajo naši tekači na svetovno prvenstvo, ko pa, kot smo že omenili, nihče ne ve, na kakšni progi bo kdo startal. Vsakemu pa, ki se mu o smuškem teku le malo sanja, je jasno, da je način treninga za tistega, ki starta v štafeti 4 × 10 km ali pa za tistega, ki starta na 50 km, popolnoma različen.

Ko smo že pri treningu, naj omenimo še same predpriprave za trening, torej »suhi« trening. Smučarski tek je pač disciplina, ki zahteva bolj, kot katerakoli športna panoga, temeljite priprave v poletnih dneh. Ne vemo, kako to, da niso bili naši tekači že v septembru, oktobru in novembru večkrat poklicani na skupne posvete, kjer bi bil tudi njihov trener, da bi se pomenili o teh predpripravah. Naši tekači ne potrebujejo trenerja samo takrat, ko zapade sneg, ampak potrebujejo tudi tehničnega svetovalca, ki jim bo ob vsakem času vedel povedati, kaj je dolžnost tekača, če hoče biti v polni sezoni, zlasti pa še pred tako tekmo, kot je svetovno prvenstvo, dobro pripravljen.

Po vsem tem nam je jasno (kar smo že večkrat ugotavljali), da si v naših smučarskih forumih, zlasti pa na Smučarski zvezi Jugoslavije niso popolnoma na jasnem o razmejitvah kompetenc ali pa niso v stanju vseh teh problemov držati na vajetih. Če je Smučarska zveza Jugoslavije naš najvišji organ, potem njena skrb ni samo širjenje množičnega smučanja po vsej državi, ampak je njena dolžnost skrbeti vsestransko za vse probleme vrhunskega smučanja, to se pravi tudi za treninge, tečaje, odhode v inozemstvo itd. itd. Praksa pa nam kaže, da neštetokrat nastanejo pri reševanju teh vprašanj večji ali manjši »spodrsljaji«, bodisi da Savez teh problemov ne more reševati zaradi šibkega kadrovskega sestava, ali pa so posamezniki v vrhovnem forumu premalo v kontaktu s terenom in ne poznajo trenutne konkretne situacije stanja in forme med vrhunskimi tekmovalci. Po našem mnenju je treba te probleme enkrat za vselej razčistiti in naj bo tehnični referent tisti človek, ki je cel mož, ki ima vso situacijo v malem prstu, ki dodobra pozna vso problematiko in lahko potem tudi izreče o vsaki stvari tehtno in odločujočo besedo. Če je morda organizacijska struktura tista, ki povzroča danes vso to nejasnost, nesolidnost v delu in ki slabo vpliva na sam naš vrhunski smučarski šport, potem je treba te organizacijske forme nujno spremeniti.

H. L.

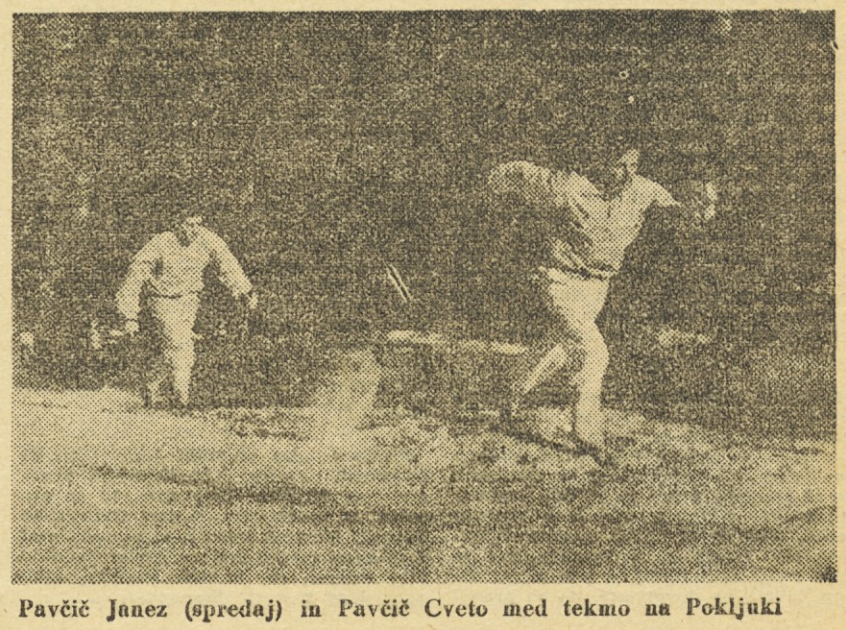

Pavčič Janez (spredaj) in Pavčič Cveto med tekmo na Pokljuki

„Stari“ Bradl pred Bergmanom

Na mednarodnih skakalnih tekmah, ki so bile v četrtek v Bischofshofenu, je zmagal Avstrijec Bradl z 222.5 točke (86 in 91 m) pred Norvežanom Bergmanom 218.4 (81 in 83.5 m) in Fincem Pietikainenom 215.6 (82 in 84.5 m).

V Val Garđeni so bile mednarodne smučarske tekme. V slalomu na 350 m dolgi progi z višinsko razliko 200 m je zmagal Rieder (A) 1:22.4 pred Oberreignerjem (A) 1:22.7 in Noglerjem (I) 1:26.0. Drugega dne, ko je bil na sporedu zopet slalom, vendar na drugi progi, so bili najuspešnejši Avstrijci. Zmagal je Obereigner 1:40.2 pred Riederjem 1:41.3 in Zaunerjem 1:41.7. Najboljši Italijan je bil zopet Nogler.

Velik uspeh Rusinj v Grindelwaldu

Mednarodne ženske smučarske tekme v Grindelwaldu v Švici so se začele s pravo senzacijo. V teku na 10 km so se Rusinje plasirale na prvih pet mest, in to z veliko razliko v časih. Vrstni red na cilju je bil takšen: 1. Careva (SZ) 43:00, 2. Maslenikova (SZ) 43:42, 3. Sučina (SZ) 44:19, 4. Katkova (SZ) 44:20, 5. Leontjeva (SZ) 44:36, 6. Mus (I) 49:18, 7. Lövdin (Š) 50:18, 8. Taffra (I) 50:18, 9. Gehring (Nem) 51:10, 13. Vodenlič (J) 55:53, 14. Chedel (Švi) 56:09, 15. Muvrin (J) 58:59. V veleslalomu so bili na 2 km dolgi progi z višinsko razliko 300 m doseženi naslednji rezultati: 1. Mahringr (A) 1:56.2, 2. Berthod (Švi) 1:57.4, 3. Schmitt-Couttet (F) 1:58.5, 4. Klecker (A) 1:59.1, 5. Kvammen (Norv) 1:59.2, 6. Niskin (Norv) 1:59.8, 7. Marchelli (I) 2:00.7, 10. Hochleitner (A) 2:02.4.

Na prvem večjem tekmovanju v teku na Norveškem se je na 18 km razvila ogorčena borba med Estenstadom in Stokkenom. Estenstad je zmagal v času 1;16:33 pred Stokkenom 1;16:36 in Landsenom 1;17:14. Odlične rezultate so dosegli tudi mladinci, pri katerih je zmagal Stensheim v času 1:17:37.

Olimpijski zmagovalec in svetovni rekorder Hjalmar Andersen je zopet osvojil naslov prvaka Norveške v hitrostnem drsanju, čeprav je zmagal le v drsanju na 10.000 m. Tesno za petami mu je bil Haugli, ki je zaostal za 0,922 točke.

Rusi na evropskem prvenstvu v drsanju

Mednarodna drsalna zveza je javila, da se je Sovjetska zveza prijavila za evropsko prvenstvo v hitrostnem drsanju, ki bo 6. in 7. februarja v Davosu.

Mihalić zmagal v Sao Paolu

V sredo zvečer je bilo v Sao Paolu mednarodno atletsko tekmovanje, na katerem so nastopili skoraj vsi inozemski udeleženci Silvestrovega teka. Doseženi niso bili najboljši rezultati, ker je bilo tekališče zelo slabo. Tehnični rezultati: **1500 m:** 1. Taipale (F) 3:59.8, 2. Miranda (Arg) 4:00.0, 5. Vernier (Fr); **3000 m:** 1. Soares (Arg) 8:49.6, 2. Theys (Belg) 8:49.8; **5000 m:** 1. Mihalić (J) 14:54.4, 2. Corres (Chile) 15:18.8, 4. Nilsson (Š), 5. Inoe (Jap); **10.000 m:** 1. Zatopek (ČSR) 30:09.0, 2. Eberlein (Nem) 31:32.4, 5. Gruber (A).

Na atletskem tekmovanju v dvorani v New Orleansu je zmagal Wes Santee v odličnem času 4:04.2.

MEDNARODNE NOVICE

OLSENA je revija »Ring Magazine«

proglasila za najboljšega boksarja v sezoni 1953

Kakor vsako leto, je tudi letos vodilna boksarska revija »Ring Magazine« izbrala najboljšega boksarja za leto 1953. Po mnenju te revije je najboljši boksar vseh kategorij v letu 1953 Carl Olsen, svetovni prvak v srednji kategoriji. Kakor smo že poročali, so se športni novinarji pri istem izboru odločili za Kida Gavilana. Pri »Ringu« pa Gavlan ni uspel, ker je bil letos poražen (od Dannyja Wamberja in ker ga je Carmen Basileo spravil na tla, vendar so smatrali Olsena za boljšega.

Zanimive so tudi jakostne lestvice posameznik kategorij, ki jih je »Ring« objavil v zadnji številki. *Težka kategorija:* svetovni prvak Marciano (ZDA), 1. Valdez (Kuba), 2. Charles (ZDA), 3. La Starza (ZDA), 4. Bucceroni (ZDA), 5. Walls (Kan), 6. Cockell (VB), 7. Satterfield (ZDA), 8. Harrison (ZDA), 9. Wallace (ZDA), 10. Neuhaus (Nemčija); *poltežka kategorija:* prvak Moore (ZDA), 1. Johnson (ZDA), 2. Maxim (ZDA), 3. Pampee (Trinidad), 4. Nardico (ZDA), 5. Slade (ZDA), 6. Hecht (Nem); *srednja kategorija:* prvak Olsen (ZDA), 1. Turpin (VB), 2. Castellani (ZDA), 3. Giardello (ZDA); *welter kategorija:* prvak Gavilan (Kuba), 1. Basilco (ZDA), 2. Bratton (ZDA), 3. Saxton (ZDA); *lahka kategorija:* prvak Cartner, 1. Smith (ZDA), 2. Chavez (ZDA), 3. Dupas (ZDA); *peresna kategorija:* prvak Saddler ZDA, 1. Davis (ZDA), 2. Pepp (ZDA), 3. Bassett (ZDA); *bantam kategorija:* prvak Carruther (Avstralija), 1. Cohen (Fr), 2. Peacock (ZDA), 3. Gault (ZDA); *mušja kategorija:* prvak Shirai (Jap), 1. Tuli (JAF), 2. Espinosa (Filipini), 3. Campo (ZDA).

Angleški boksarski strokovnjaki so izbrali za najboljšega angleškega boksarja v preteklem letu 21-letnega Johna Kellyja, evropskega prvaka bantam kategorije. Kelly je v svoji kratki profesionalni karieri imel doslej 21 borb, v katerih je vselej zmagal. Zanimivo je, da je v vseh borbah nastopil v domačem mestu Belfastu.

Začasni svetovni prvak perolahke kategorije Percy Bassett je v Parizu premagal s knock-outom v prvi rundi francoskega prvaka Herbillona.

Bucceroni premagal Ten Hoffa

V Milwakeeju sta se srečala boksarja težke kategorije Amerikanec Dan Bucceroni in bivši evropski prvak Nemec Hein Ten Hoff. V borbi, ki je trajala 10 rund, je Amerikanec, čeprav je bil 8 kg lažji od svojega nasprotnika, visoko zmagal po točkah.

Amaterska boksarska reprezentanca Italije je v San Remu premagala reprezentanco Belgije z 18:2.

Španija premagala Turčijo 4 : 1

V sredo sta se v Madridu srečali v kvalifikacijski tekmi za svetovno nogometno prvenstvo reprezentanci Španije in Turčije. Po boljši igri so zasluženo zmagali domačini s 4:1 (1:1). Gole za Španijo so dosegli Venancio v 13., Gainza v 47., Miguel v 49. in Alsua v 65. min. Častni gol za Turke pa je dosegel v 31. min. Recep. Ker sodelujeta v 6. skupini le Turčija in Španija, zadostuje v povratni tekmi, ki bo v Carigradu, Špancem že neodločen rezultat za plasma v finale.

V zaostali nogometni tekmi italijanskega prvenstva je Napoli premagal Legnano z 1:0.

20. januarja se bosta v Bologni srečali mladinski nogometni reprezentanci Anglije in Italije. V trening-tekmi, ki je bila v Firencah, je A-moštvo premagalo drugo moštvo s 3:0.

Avstrijska nogometna zveza je objavila program reprezentančnih tekem v letu 1954. Na Dunaju se bodo Avstrijci srečali z Madžari (25. apr.), z Walesom (9. maj), Norveško (30. maj) in Jugoslavijo (3. okt.). Termini tekem s Švedsko v Stockholmu, Norveško v Oslu in Italijo v Milanu še niso določeni.

Angleška nogometna zveza je predala državni blagajni ček za 30.000 funtov. Ta znesek je davek na prodane vstopnice srečanj reprezentance Anglije in Kontinenta ter Anglije in Madžarske. Skupno so na obeh tekmah zaslužili na vstopnicah okoli 100.000 funtov.

Na mladinskem nogometnem turnirju v Rimu so poleg italijanskih moštev Lazia, Fiorentine in Rome sodelovali tudi mladinci Servetta iz Ženeve. Zmagal je Lazio s 6 točkami pred Romo 3, Fiorentino 3 in Servette 0.

Rezultati prijateljskih mednarodnih nogometnih tekem: Austria (D) : Galata Saray 8:2, Austria (D) : Wefa 2:2, Rapid : Valencia 5:2, Sevilla : Vienna 3:2, Wacker : Alajuelense (San Jose) 1:1, Sturm : Sumerspor (Adana) 5:1, Sturm : Idamanyurdu (Adana) 3:0.

Koblet in Von Büren evropska prvaka v amerikanski vožnji

V finalnem kolesarskem tekmovanju v amerikanski vožnji na 3 ure sta v Zürichu zmagala Švicarja Hugo Koblet in Armin von Büren s 145.89 km in 79 točkami. Druga sta bila Nizozemca Schulte in Peters z 72 točkami, tretja Belgijca Bruneel in Acou s 14 točkami, četrta pa Francoza Reynes in Le Nizerhy z 28 točkami in enim krogom zaostanka.

Avstralija, teniška velesila št. 1

AMERIŠKI TENIS V KRIZI?

S finalno tekmo za Davisov pokal se je končala teniška sezona 1953. Avstralcem se je posrečilo tudi z drugo postavo (Sedgman in Mc Gregor sta kot znano, prestopila v začetku leta 1953 med profesionalce) v izzivalnem dvoboju premagati Američane in na ta način ohraniti prestiž v svetovnem tenisu.

Victor Seixas, drugi ameriški igralec

TO NI PRESENEČENJE

Kdor je videl igrati mlada avstralska »asa« Kena Rosewalla in Lewisa Hoada, temu je bilo jasno, da bodo imeli z njima ameriški predstavniki kar precej dela. Vsi strokovnjaki so bili pred letošnjim finalom enotnega mnenja: če mladi Avstralci ne bodo zmagali letos, pa jim bo to uspelo drugo leto in bodo potem obdržali Davisov pokal še nekaj let. No, in sedaj se je prerokba uresničila že kar prvič. Kot vidite — perspektive ameriškega tenisa niso ravno rožnate.

S kakšnimi igralci razpolagajo eni in drugi? Avstralci imajo 19-letna »čudežna dečka« Rosewalla in Hoada, nekoliko starejše, a zato nič manj zanesljive igralce Rexa Hartwiga, Merwyna Rosea, Cliva Wilderspina, Iana Aireja in v zaledju še celo morje drugih nadebudnih predstavnikov. Tej mladi eliti bodo lahko Aleričani postavili nasproti precej manj nevarne posameznike. Častna izjema je 23-letni Tony Trabert, medtem ko bo veteranoma Billyju Talbertu in Gardnerju Mulloyu v naslednji sezoni verjetno že »odklenkalo«. Tu so potem še Ham Richardson, Art Larsen, Bernard Bartzen in Dick Savitt. Kakšnega »hipertalenta« pa Američanom doslej še ni uspelo najti. V tem svetovnem »koncertu« se bodo Evropejci predvidoma zopet morali zadovoljiti z zelo pohlevnimi drugimi violinami.

POIZKUSIMO ŠE MI!

Marsikdo poizkuša ob koncu sezone sestavljati jakostne lestvice. Zakaj ne bi tedaj poizkusili še mi. Če upoštevamo tudi rezultate finala Davisovega pokala, bi trenutno najbolj ustrezal naslednji vrstni red: 1. **Lewis Hoad (A), 2. Tony Trabert (ZDA), 3. Ken Rosewall (A), 4. Vic Seixas (ZDA), 5. Jaroslav Drobny (Egipt), 6. Nielsen (D) 7. Budge Patty (ZDA), 8. Merwyn Rose (A), 9. Rex Hartwig (A), 10. Enrico Morea (Arg.).**

Komaj 19-letni Avstralec Lewis Hoad je verjetno danes absolutni najboljši teniški igralec na svetu

Seveda so takšne lestvice vedno problematične. Večjo važnost smo posvetili zadnjim tekmam pretekle sezone, tako da je naša jakostna lestvica prikrojena bolj trenutnemu stanju, kot pa celoletnim rezultatom posameznikov.

Teniški turnir v Adelaidi

V četrtfinalu teniškega turnirja v Adelaidi so bili doseženi naslednji rezultati: Hoad (A) : Richardson (ZDA) 6:1, 6:2, 6:3, 6:3. Vodilna avstralska teniška igralca 8:6, Trabert (ZDA) : Rose (A) 6:3, 6:3, 6:4, Hartwig (A) : Seixas (ZDA) 5:7, 6:3, 6:1, 6:2. V polfinalu je Hoad premagal Hartwiga 4:6, 4:6, 7:5, 6:1 in 6:2, Trabert pa Rosewalla 6:3, 6:3 in 6:2. V polfinalu moških parov pa sta Rose in Hartwig (A) premagala Richardsona in Perryja (ZDA) z 10:8, 1:6, 8:6 in 6:3, Hoad in Rosewall (A) pa Traberta in Seixasa (ZDA) 6:3, 6:3, Vodilna avstralska teniška igralca Rosewall in Hoad sta bila pred kratkim na naboru. Rosewalla so oprostili vojaške službe zaradi ploskih nog, Hoad pa bo v kratkem nastopil vojaško službo. Na mednarodnem prvenstvu Avstralije, ki se bo začelo 21. januarja, ne bo več sodeloval.

Na teniškem turnirju profesionalcev v New Yorku je zmagal Gonzales, ki je premagal v finalu Seguro s 7:9, 6:4 in 6:4. V borbi za ttretje mesto je Sedgman premagal Budgea 6:4 in 6:2. V finalu parov pa sta Kramer in Segura premagala Sedgmana in Budgea 3:6, 6:3 in 6:1.

Francoski teniški strokovnjak Jacques Kauffmann je takole razvrstil najboljše teniške igralce na svetu: 1. Trabert (ZDA), 2. Hoad (A), 3. Rosewall (A), 4. Seixas (ZDA), 5. Drobny (Egipt), 6. Nielsen (D), 7. Larsen (ZDA), 8. Hartwig (A), 9. Patty (ZDA), 10. Rose (A), 11. Davidson (Š).

Košarkarsko prvenstvo Italije

V 9. kolu košarkarskega prvenstva Italije so bili doseženi naslednji rezultati: Pavia : Itala 48:47, Gira : Junghans 54:39, Triestina : Goriziana 60:56, Reyer : Virtus 50:49, Benelli : Roma 38:40, Virtus : Goriziana 50:46. — **Lestvica:** Gira 16, Borletti 14, Roma 12, Triestina 11, Pavia 10, Virtus 10. Največ košev so v prvenstvu doslej dosegli Stefanini (Borletti) 172, Riminucci (Benelli) 157, Romanutti (Borletti) 154, Porcelli (Triestina) 150, Germain (Gira) 148.

„Knock - out“ na nogometnem igrišču,

toda brez kazni

Verjetno v zgodovini nogometa doslej še ni bil zabeležen dogodek, kakršen se je zgodil na neki tekmi v nekem manjšem kraju v Nemčiji. Kmalu po začetku tekme niso drveli proti nasprotnikovemu golu le domači igralci, ampak tudi tri srne, ki so zašle na igrišče iz bližnjega gozda. Nasprotnik je bil tako presenečen, da posamezni igralci niso vedeli ali bi naj »držali« napadalce ali srne. Najbolj je »nastradal« srednji krilec, ena od srn ga je podrla na tla in nezavestnega so morali odnesti z igrišča. Najprej se je znašel sodnik. Medtem ko je ena srna tekla z žogo proti golu, je sodnik ostro in glasno zažvižgal. V trenutku so srne zbežale nazaj v gozd. Po tekmi je predsednik domačega društva čestital sodniku k njegovi uspešni intervenciji. Ta pa mu je, ne bodi len, takole odvrnil: »Kaj pa mi je drugega tudi preostajalo kot zažvižgati, tretja srna je bila vendar v offsideu!«

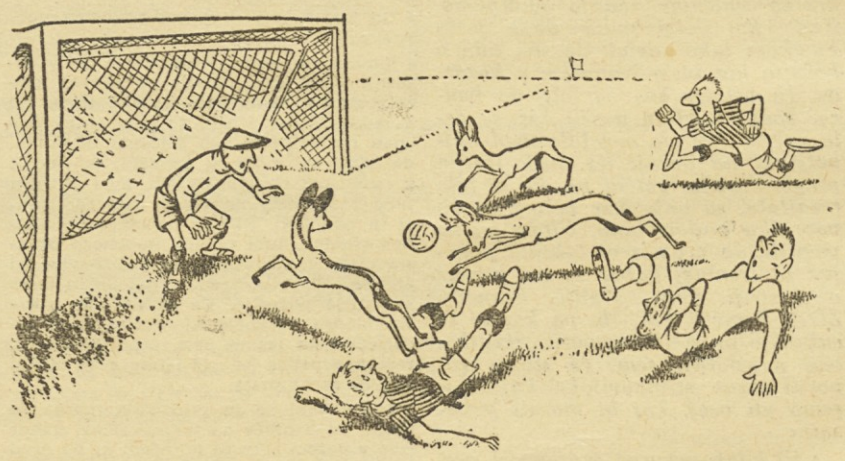

Živa teža igralcev

„happy end“ v športnem zakonu in še nekaj drobiža

V kratkem bo nastopila za avstrijske nogometaše zelo pomembna doba — namreč doba prostega prestopanja iz kluba v klub. Mnogo se že govori o raznih »prehodih«, zamenjavah igralcev in podobno. Večina klubov pa zahteva seveda tako visoko odškodnino, da večji del načrtov propade. Posebno težko je dobiti kakšnega igralca od FC Wien. Pri »šefu« tega kluba, Watzingerju, velja namreč pravilo enako kot pred mnogimi leti: »Pri meni se prodajajo nogometaši po teži. Za kilogram en tisočak . . .«

Kdor bi hotel torej kupiti igralca Kasamasa, bi moral položiti na mizo 85.000 šilingov! Mi se lahko le vprašamo, kaj je Watzinger po poklicu, ali mesar ali pa morda prekupčevalec z živino ali kaj podobnega, da uvaja svoja načela tudi pri tej trgovini z »belim blagom«?

*

Svetovna rekorderka v plavanju, Madžarka Eva Novak, se je na olimpijskih igrah v Helsinkih spoznala z belgijskim športnim novinarjem Pierrom Gerardom. Na belgijskem poslaništvu v Helsinkih sta se poročila, s tem pa je bilo njunega zakonskega življenja praktično tudi že konec. Eva se je vrnila domov v Budimpešto, Pierre pa v Bruselj. Eva je nadaljevala svoj študij in leto in pol zaman čakala na dovoljenje, da se preseli v Belgijo. Šele pred nekaj dnevi pa je težko pričakovano dovoljenje vendar dobila in se takoj preselila v Bruselj. V Belgiji bo zaključila svoj medicinski študij, nastopala pa bo tudi za svojo novo domovino. Na prihodnjem evropskem prvenstvu, ki bo prihodnje leto v Torinu, pa je ne bo na startu, ker ima šele po treh letih bivanja v Belgiji pravico nastopati za Belgijo na prvenstvu.

*

Svetovni rekorder v smučarskih skokih Finec Tauno Luiro je izgubljen za smučanje in najbrže za šport sploh. Trenutno leži v bolnišnici, ker ima jetiko in sladkorno bolezen. Finci pa niso v skrbeh za njegove naslednike. Najboljši je šele 18-letni Eino Kirjonen, zmagovalec v mladinski skupini na zadnjih igrah v Holmenkollenu. Kirjonen skače kot rojen Norvežan. Ima pa v tudi šele 20-letnih Aulisu Kallakorpiju in Einu Kaakkolahtiju zelo ostro konkurenco.

*

Tretjerazredni angleški klub Millwall je sklenil pogodbo z madžarskim nogometašem Janošem Kedvesom, ki je pobegnil iz Madžarske. 26-letni Kedves bo Millwall treniral, poleg tega pa tudi igral v njegvem prvem moštvu. To je verjetno prvi primer, da je nek angleški klub sprejel za trenerja inozemca!

Nemčija : Italija 9:4

Reprezentanca Nemčije v hokeju na ledu je v Garmisch-Partenkirchenu premagala Italijo z 9:4 (2:2, 3:0, 4:2). Tudi v drugi tekmi, ki je bila v Nürnbergu, so zmagali Nemci z 2:0 (1:0, 0:0, 1:0).

V nadaljevanju hokejskega prvenstva Švice so bili doseženi naslednji rezultati: Davos : Bern 7:3, Davos : Ambri-Piotta 8:4, Bern : Ambri-Piotta 5:1, Zürcher SC : Lausanne 7:3, Arosa : Young Sprinters 3:3, Young Sprinters : Grasshoppers 4:3, Arosa : Bern 6:2. — **Lestvica:** Young Sprinters 12, Arosa 10, Zürcher SC 8, Grasshoppers 6, Bern 6.

Rusi so povabili hokejsko reprezentanco Švice, da bi pred svetovnim prvenstvom odigrala v Sovjetski zvezi dve ali tri tekme. Švicarji se zaenkrat še niso odločili, če bodo vabilo sprejeli.

V Celovcu je hokejska reprezentanca Avstrije dosegla presenetljivo zmago proti izbranemu moštvu Južne Nemčije s 6:5.

Švedska hokejska zveza je sporočila, da so se za svetovno prvenstvo v hokeju na ledu, ki bo od 27. febr. do 7. marca v Stockholmu, doslej prijavile naslednje države: Kanada, Norveška, Finska, ČSR, Nemčija, Švica, SZ, Italija in Švedska.

V hokejskem prvenstvu Italije vodi Bolzano s 6 točkami pred Auronzom 4. Najboljši moštvi Giavoli Rosso Neri in Milano-Inter še nista odigrali nobene tekme.

V Chamonixu je italijansko moštvo Giavoli Rosso Neri visoko porazilo francosko reprezentanco s 6:1.

Rezultati mednarodnih hokejskih tekem: KAC : Den Haag 4:3, KAC : Partizan 2:1, Den Haag : Kitzbüchel 6:5, Auronzo : Grasshoppers 7:0, Ortisei : Feldkirch 6:4, Cortina : Rot-blau (Bern) 7:1, Bolzano : L'Aja 4:3, Auronzo : Oxford 5:3, Bolzano : Oxford 19:2.

Hendricks hoče zrušiti rekord na 100 m prosto

Mladi avstralski igralec John Henricks, prvak Avstralije in Japonske v plavanju na 100 m, je izjavil, da se bo letos resno pripravil, da bi zrušil svetovni rekord na 100 m, ki ga z rezultatom 55.4 še od l. 1948 drži Amerikanec Alan Ford.

Na plavalnem tekmovanju v Ozdu je Utassy dosegel z rezultatom 2:39.9 nov madžarski rekord na 200 m prsno. Ostali boljši rezultati: **100 m:** Kadas 58.6; **100 m hrbtno:** Gyöngyösi 1:07.6; **100 m metuljček:** Utassy 1:10.3.

Bartali v filmu

Bartali si je že opomogel od avtomobilske nesreče, pri kateri se je težko poškodoval. Kmalu bo zopet aktiven — toda ne kot kolesar, ampak kot filmski igralec. Neko italijansko filmsko podjetje namerava namreč snemati film o življenju Bartalija. S snemanjem bodo v kratkem že začeli, vendar se še niso odločili ali bo igral sam Bartali ali pa ga bo »nadomeščal« nek filmski igralec.

Drobne vesti iz Maribora

Na občnem zboru so odbojkarji Branika ugotovili, da je bila pretekla sezona za njih zelo uspešna. Najbolj so se izkazale članice, ki so osvojile državno prvenstvo in prvo mesto na mednarodnem turnirju Partizana. Kljub finančnim težavam bodo Mariborčani tudi v letu 1954 skušali ohraniti priborjeni sloves. Še več pažnje bodo posvetili naraščaju in v ta namen priredili več tečajev za mladino. Na občnem zboru so posebej pohvalili državno reprezentantko Florjančičevo, ki je v preteklem letu slavila 25-letnico aktivnega nastopanja.

*

Košarkarji Branika so pregledali svoje delo na uspešnem občnem zboru. Največ težav imajo zaradi slabega finančnega stanja.

*

Na stadionu Železničarja ob Tržaški cesti je bilo odprto drsališče. Hokejiste Železničarja, ki sodelujejo v slovenski republiški ligi, trenira letos bivši državni reprezentant Hočevar.

*

Nogometaši Branika, ki so imeli do 5. januarja »dopust«, so pričeli z rednimi treningi.

*

Nogometaše Železničarja bo v letošnji sezoni treniral bivši srednji krilec Štiftar, ki je lani z uspehom opravil trenerski tečaj. Bivši trener Guberevac se je odselil v Niš.

*

Teniški igralci Branika so imeli občni zbor, katerega obisk pa je bil nezadovoljiv. Poročila odbornikov so dala jasno sliko o uspehih tega kolektiva v pretekli sezoni. V letošnjem letu bodo skušali še povečati skrb za mladino in zato zaposliti profesionalnega trenerja — seveda, če bodo to dopuščala finančna sredstva. (Podpora merodajnih forumov!)

A T L E T I K A

Atleti so spremenili moštvena tekmovanja

Ženske bodo tekmovale v enotni ligi, moških pa v dveh conah

Moštvena tekmovanja atletov bodo letos precej drugačna kot doslej. Upravni odbor Atletske zveze Jugoslavije je na svojem sestanku v Beogradu 19. in 20. decembra 1953 sprejel poleg drugih važnih sklepov tudi nov sistem tekmovanja moštev.

Najvažnejša razlika med starim in novim načinom tekmovanja je predvsem v tem, da letos ne bodo več ocenjevali točk po tabelah za mnogoboje, temveč se bodo tekmovanja odvijala v obliki dvobojev s točkovanjem po doseženih mestih. Ta sklep so sprejeli predvsem zato, da bi postalo ligaško tekmovanje zanimivejše za občinstvo, ki doslej često ni moglo slediti kompliciranemu točkovanju.

Šest najboljših ženskih ekip (Mladost, Dinamo, Kladivar, Crvena zvezda, Sloboda-Var. in Odred) bo letos tekmovalo v enotni ligi tako, da se bo vsaka ekipa srečala v direktnem dvoboju z vsemi ostalimi ekipami. Točkovali bodo po sistemu 5 točk za prvo, 3 za drugo, 2 za tretje, 1 za četrto mesto, zmagovalec dvoboja prejme, podobno kot pri nogometu, dve točki, v slučaju neodločenega rezultata pa vsak po eno točko. Naslov ekipnega prvaka Jugoslavije osvoji ekipa, ki ima ob koncu tekmovanja največ točk. Samo tekmovanje ne bo več dvodnevno, temveč le enodnevno. Termini za posamezna kola so naslednji: 13. junij, 11. julij, 15. avgust, 12. september, in 3. oktober. Nasprotnike v posameznih dvobojih in kraj tekmovanja bo določila posebna komisija liga-klubov, ki bo vodila letos vsa moštvena tekmovanja. Osnovana bo tudi druga liga z dvema conama. V zahodni bodo sodelovali Železničar in Branik (Maribor), Železničar (Karlovac) in Slaven (Borovo), v vzhodni pa Senta, BSK, Vojvodina, Spartak, Sarajevo in eventualno Partizan.

V konkurenci moških moštev pa bo način tekmovanja nekoliko drugačen. Osem najboljših moštev bo tekmovalo v prvi ligi, ki bo razdeljena v zahodno (Dinamo, Mladost, Kladivar, Odred) in vzhodno cono (Partizan, Crvena zvezda, Spartak, Vojvodina). Tudi pri moških bo program le enodneven, vendar celoten dosedanji ligaški program, le brez teka na 10.000 in štafete 4x400 metrov. Točkovanje bo enako kot pri ženskah. Termini za kola v obeh conah so 6. junij, 1. avgust in 12. september. Po tri najboljše plasirane ekipe iz vsake cone se bodo udeležile finalnega tekmovanja, ki bo 25. in 26. septembra v Zagrebu. Ker pa ima stadion v Zagrebu 7 prog, je bilo letos sklenjeno, da se lahko finala udeleži tudi še sedma ekipa, ki jo bodo določili na ta način, da se bosta v troboju pomerili četrtoplasirani ekipi obeh con prve lige in najboljše moštvo druge lige, ki bo razdeljena prav tako v dve coni. Finalno tekmovanje pa se bo nekoliko razlikovalo od posameznih dvobojev. Tekmovanje bo zopet dvodnevno s celotnim programom, točkovanje pa po tabelah za mnogoboje.

V moštvenem tekmovanju mladincev in mladink ne bo bistvenih sprememb. Vsa moštva, ki bodo želela sodelovati, bo morala nastopiti v dveh kolih 16. in 30. maja, po 6 najboljših moštev mladincev in mladink pa bo tekmovalo še v finalu, ki bo 4. julija. Program tekmovanja bo enak kot letos. Spremembe so nastopile le v kategorizaciji. Doslej so namreč v mladinskih ekipah nastopali do 18 in mladinke do 17 let, sedaj pa je upravni odbor Atletske zveze Jugoslavije sprejel drugačno kategorizacijo. V moštvenem tekmovanju bodo lahko nastopali mladinci do 20 let in mladinke do 18 let. Nova kategorizacija je sedaj takšna: **mladinci** kategorija A: do 15 let, kat. B: do 17 let, kat. C. 18 do 20 let, **mladinke:** A: do 14, B: 15—16, C: 17—18. Namesto dosedanjega teka na 100 m z ovirami bodo mladinci tekli zopet 110 m z ovirami. Teže posameznih orodij za mete zaenkrat še niso določili, ker se bodo najprej zanimali, kakšno orodje uporabljajo v Grčiji in Turčiji, to pa zaradi tega, ker se bodo 3. oktobra naši mladinci srečali z Grki in Turki v Atenah.

R. M.

Naročajte se na

POLET

480 ligaških tekem za eno društvo

Vratar Charltone Sam Bartram je pred kratkim odigral svojo 480. prvenstveno tekmo za svoj matični klub. 39-letnega Bartrama smatrajo za enega najboljših vratarjev Anglije, kljub temu pa mu v vsej njegovi dolgi in uspešni karieri ni uspelo niti enkrat igrati za reprezentanco. Bartram je posebno ponosen na svojo medaljo za zmago v pokalu, ki ga je Charlton osvojil 1947.

NAVODILO ZA UPORABO MICE:

1. Vsebina ene vrečke zadošča za približno 5 kg suhega perila (približno za 8 rjuh) ali za 50—70 litrov vode.
2. MICO uporabljajte **samo za belo perilo!**
3. Belo barvanje izvršite **po pranju perila** v zadnji hladni vodi za izpiranje.
4. Vsebino vrečke raztopite v 50—70 litrov hladne vode. V tako pripravljeno kopel namočite oprano, a še mokro perilo in ga pustite v kopeli 10 do 15 minut, medtem pa ga nekolikorat premešajte!
5. Po 10—15 minutah vzemite perilo iz kopeli. Nato ga ožmite in razobesite, da se posuši!
6. Po osušitvi bo perilo **snežnobelo!**
7. Če bi bila barva perila po osušitvi rahlo modrikasto-vijoličasta, je to znak, da ste uporabili **preveč MICE.**
8. MICA **ne škoduje perilu!**

K O Š A R K A

Problemi mariborskih Železničarjev

Vsak športni kolektiv ima svoje težave. Zato nikar ne mislite, da pri košarkarjih mariborskega Železničarja ni nobenih. Kratek obisk treninga me je seznanil z njihovimi problemi.

DVORANA, DVORANA!

Kaj menite, kje trenirajo lanski prvaki Slovenije? Ne boste verjeli, vendar drži. Na razpolago imajo eno najmanjših mariborskih telovadnic in še to smejo uporabljati le enkrat tedensko. Gre za telovadnico v Miklošičevi ulici. Trener Cirer, ki je sam tudi eden najboljših igralcev, mi je stvar pojasnil takole: »Vidiš, trenirati moramo v tej »luknji«, na drugi strani pa so zvečer neizkoriščene večje in pripravnejše dvorane, kot je na primer telovadnica II. gimnazije. Že večkrat smo obiskali direktorja tega zavoda prof. Malnariča, ki pa nas je odpravil z motivacijo, da bi se s košarkarskim treningom kvaril zid in okenska stekla. Čeprav smo mu zagotovili, da bi Železničar zamrežil okna in od časa do časa dal prepleskati zidove, se nismo mogli zediniti. To je velika škoda, kajti tako se ne bomo mogli dobro pripraviti na bližnje kvalifikacijsko tekmovanje, ki bo od 12. do 14. aprila.«

TRADICIONALNA SMOLA

V kvalifikacijskih tekmah za vstop v zvezno ligo imajo Železničarji že tradicionalno smolo in tako tudi letos niso nič kaj optimistično razpoloženi. Doslej so se že štirikrat borili v kvalifikacijah, pa so vselej izpadli. Letos imajo za nasprotnike prvake BiH ter zagrebško Mladost. Kraj odigranja teh tekem še ni določen, vendar Mariborčani pričakujejo, da bo Košarkarska zveza Jugoslavije določila za prizorišče kvalifikacijskega tekmovanja Maribor. V kolikor se ne bo do uveljavili v I. zvezno ligo, bo mariborski Železničar skupaj z lokalnim rivalom Branikom zastopal slovensko košarko v tekmovanju hrvatsko-slovenske lige.

POMLAJENO MOŠTVO

Tov. Cirer me je v nadaljnjem seznanil še z drugimi zanimivostmi. Trening prvega moštva bo zopet prevzel Rudi Vračko, ki se je vrnil od vojakov. V naslednji sezoni računajo z naslednjimi igralci: Vračko, Cirer, Klipšteter, Mraz, Frelih, Kumar, Potrč, Maleza, Čič, Čerle, Šijanec, Sosič, Elvič in še nekateri. Razen Vračka so v zelo dobri formi tudi mlajši igralci, kot Kumar in Sosič, kar daje moštvu velike upe za napredek v tej sezoni.

Omembe vreden je še slab finančni položaj tega kluba. Tako zaenkrat ni misliti na ponovno formiranje ženske vrste, pa tudi skrb za mladino je v zvezi s problemom telovadnice zelo popustila. Mladinci in pionirji namreč nimajo kje trenirati. Morda bo Železničarjem uspelo v novem letu urediti vsa ta vprašanja. To jim na vsak način želimo!

Bergant Evgen ml.

Pregled atletske sezone 1953 v Sloveniji

Velik napredek v vseh tekih

razen v teku na 10.000 m

Že v zadnji številki »Poleta« smo ugotovili, da je slovenska atletika v letu 1953 napredovala in dosegla doslej najvišjo kvalitetno stopnjo. Danes si bomo ogledali, kakšno je bilo stanje v posameznih disciplinah.

Če si pogledamo lestvice najboljših slovenskih atletov v letu 1953, lahko ugotovimo, da atleti Kladivarja popolnoma dominirajo. Če bi ocenjevali prvo mesto z 10 točkami, drugo z 9 itd., bi dobili naslednjo sliko: Kladivar 430.5 točke, Odred 314.5, Železničar (Lj) 165.5, Železničar (M) 71.5, »Partizan« Kočevje 15.5, »Partizan« Črnomelj 9, »Partizan« Novo mesto 9, Branik 5.5, Kamnik 5, Sobota 2 točki. Oglejmo si še, kdo so bili najboljši slovenski atleti v preteklem letu, če ocenjujemo rezultate po tabelah za mnogoboje. Seveda moramo ponovno opozoriti, da so te tabele že dokaj zastarele in nerealne, saj najdemo na primer Pokorna šele na 11. mestu, čeprav spada s svojim rezultatom 7.26 m že skoraj med evropsko elito.

V sprintu lahko v letu 1953 ugotovimo razveseljiv napredek. Poleg odličnih novih rekordov na obeh najkrajših progah, ki ju je dosegel Stanko Lorger, smo zabeležili še celo vrsto odličnih rezultatov. Kot slovenski sprinter št. 2 se je uveljavil Kopše. Mali Dolenc je slavil zelo uspešen »come-back«, za prihodnjo sezono pa obeta rezultate pod 11 sek. Pokorn, ki je v prvi vrsti seveda skakalec v daljino, je bil prav tako med najboljšimi sprinterji in verjetno tudi v sprintu še ni rekel zadnje besede. Na 200 m je s svojim rezultatom presenetil zlasti Bižalj iz Kočevja. Igor Zupančič je v teku na 400 m zopet zasedel prvo mesto. V mnogih disciplinah je dosegel odlične rezultate, mislim pa, da bi bil lahko boljši, če bi se odločil le za eno ali največ dve disciplini. L. 1952 sta bila na čelu lestvice najboljših štristometrašev Bardutzky in Belšak. Lani nista uspela ponoviti svojih odličnih rezultatov, zato sta se morala zadovoljiti z mnogo nižjimi mesti. Tudi Urbajs bi se moral podobno kot Zupančič, le bolj opredeliti za neko disciplino. Precejšnje možnosti na 400 m ima tudi Dolenc, kar je dokazal s svojim letošnjim rezultatom.

L. 1952 je spadal Andrej Vipotnik še med povprečne srednjeprogaše. Lani pa je že bil »gospodar« položaja na vseh srednjih progah. To je dosegel z velikim talentom in izredno marljivostjo v zelo kratkem času. Danes je Vipotnik verjetno največja nada jugoslovanske atletike, posebno pa še, če govorimo le o tekačih. Slovenski rekorder Hanc se je lani končno preusmeril na daljše proge. Presenetljivo dober rezultat je dosegel na 800 m Belšak, zlasti če upoštevamo dejstvo, da je bil lani na 400 m precej slabši kot l. 1952. Pravo odkritje lanske sezone pa je tudi Mariborčan Kralj v teku na 800 m. Mnogo sta napredovala tudi Stožir in Gajšek, kar je predvsem posledica resnega treninga. Rezultati na 1000 m so z izjemo prvih dveh dokaj povprečni. Ta disciplina je bila lani preveč redko na sporedu tekmovanj. Tekači na 1500 m so sicer v povprečku precej napredovali, vendar tu z izjemo Vipotnika — še vedno pogrešamo vrhunske rezultate, to je rezultate pod 4 min.

Ko smo pregledovali uspehe oz. neuspehe jugoslovanske atletike v preteklem letu, smo ugotovili, da so bile dolge proge ena izmed redkih disciplin, kjer jugoslovanska atletika ni napredovala. Isto velja tudi za Slovenijo. Najboljše rezultate in povprečke na 5000 in 10.000 m smo imeli pred dvemi leti. Teh rezultatov slovenski dolgoprogaši niti 1952 niti lani niso uspeli ponoviti, če izvzamemo rekordni rezultat Hanca na 5000 m. Vse kaže, da zanimanje za teke na dolge proge močno pada, saj smo letos lahko zabeležili vsega skupaj le 10 tekmovalcev na 10.000 m. Dologoprogaši pa se tudi vse premalo pripravljajo, zato ni čudno, če pogrešamo boljše rezultate. Zlasti v zimskem času se tekači vse preveč udajajo bolj ali manj zasluženemu zimskemu »spanju«.

1. Lorger	(110 m ovire)	14.7	982 točk
2. Vipotnik	(1500 m)	3:55.6	979 „
3. Müller J.	(disk)	47.57	951 „
4. Müller B	(disk)	47.08	935 „
5. Hanc	(5000 m)	15:03.2	921 „
6. Golc	(disk)	46.43	913 „
7. Pavčič	(3000 m)	8:47.4	899 „
8. Zupančič	(400 m ovire)	55.2	894 „
9. Kranjc	(3000 m)	8:48.4	894 „
10. Belšak	(800 m)	1:56.7	875 „
11. Pokorn	(daljina)	7.26	874 „
12. Kopše	(100 m)	10.9	872 „

Službene objave

LJUBLJANSKIM DRSALCEM!

SŠD Železničar Ljubljana sporoča vsem novincem in začetnikom, ki bi se radi izpolnili v drsanju, da je na stadionu Železničarja v Šiški ledena ploskev, na kateri se bodo lahko urili vsi tisti, ki imajo veselje za to panogo. Interesenti naj se zglasijo v dopoldanskih ali popoldanskih urah pri upravniku stadiona.

ATLETI ŽELEZNIČARJA!

V torek, 12. t. m. bo ob 19.30 pri telovadbi v Vegovi ulici važen sestanek. Udeležba obvezna!

AK Železničar

OPOZORILO

Ponovno opozarjamo vsa partizanska društva, da je dotiskana knjižica »Skupne zletne vaje za leto 1954«. Knjižica vsebuje: proste vaje za člane in mladince, članice in mladinke, vaje z venčki za pionirke in vaje z zastavicami za pionirje. Cena knjižici je din 30. Naroči se pri »Partizanu« — Zvezi za telesno vzgojo v Sloveniji, Ljubljana, Likozarjeva ul. 12.

ZTV »Partizan«

LETNA SKUPŠČINA ŠD ODRED

V torek, 12. t. m., bo ob 19.30 v Domu sindikatov na Miklošičevi cesti 5 redna letna skupščina športnega društva Odred. Na skupščino vabimo zastopnike delovnih kolektivov, športnih forumov in društev, vse članstvo ter prijatelje in simpatizerje društva.

Odbor

*

Vse smučarke in smučarje — študente ljubljanske Univerze, ki nameravajo sodelovati na smučarskem prvenstvu ljubljanske Univerze, vabimo na informativni sestanek, ki bo v sredo, 13. t. m. ob 18. uri na Univerzi, soba 77. Vabljeni so tudi smučarski sodniki in učitelji — študentje.

ASK Ljubljana

SMUČARSKI TEČAJI V LJUBLJANI

Smučarski klub Enotnost prireja šestdnevni tečaj smučanja v času od 11. do 16. t. m. Začetek pouka bo v ponedeljek ob 14.30. Objavljamo zbirališča in voditelje tečaja: 1. Golovec in Grad: zbirališče pri brvi čez Grubarjev kanal — vodi tov. Obersnu Tone; 2. Tivoli: zbirališče Cankarjeve breze — vodi tov. Suhač Matej. Enkratni prispevek za mladino do 14. leta znaša 50 din, za starejše 100 din. Plačati je treba na kraju pouka ob prijavi.

SESTANEK SMUČARSKIH UČITELJEV

SK Enotnost vabi vse smučarske učitelje, da se udeleže sestanka, ki bo v ponedeljek ob 19. uri v klubskih prostorih v Likozarjevi ul. 8.

Desetorice najboljših slovenskih atletov v l. 1953

Lestvice sestavil Marko Rožman

100 m:
10.7 Lorger (K)
10.9 Kopše (K)
11.1 Pokorn (O)
11.2 Dolenc (ŽL)
11.3 Čelik (K)
Videtič (K)
11.4 Borštnar (ŽL)
Petauer (K)
Petrovič (O)
Šoba (ŽL)
Furlan (ŽL)
Mljač (K)

200 m:
22.5 Lorger (K)
22.7 Kopše (K)
23.0 Zupančič (K)
23.1 Dolenc (ŽL)
23.2 Pokorn (O)
23.4 Bižalj (Koč)
23.5 Furlan (ŽL)
Čelik (K)
23.6 Djordjević (ŽL)
Borštnar (ŽL)

400 m:
50.3 Zupančič (K)
51.0 Urbajs (K)
51.1 Kopitar (K)
51.6 Bardutzky (O)
51.7 Videtič (K)
52.0 Belšak (O)
Dolenc (ŽL)
52.1 Kralj (ŽM)
Djordjević (ŽL)
52.6 Rožman (O)
Koman (ŽL)

800 m:
1:55.0 Vipotnik (K)
1:56.7 Belšak (O)
1:57.0 Zupančič (K)
1:57.7 Kralj (ŽM)
1:58.0 Stožir (K)
1:58.4 Gajšek (K)
1:59.2 Bardutzky (O)
1:59.3 Hanc (K)
1:59.4 Urbajs (K)
1:59.6 Rožman (O)

1000 m:
2:29.4 Vipotnik (K)
2:34.6 Male (ŽM)
2:37.2 Stožir (K)
2:38.0 Špacapan (ŽL)
2:38.1 Gajšek (K)
2:39.0 Kralj (ŽM)
2:39.2 Kranjc (O)
2:41.2 Juvan (ŽL)
2:42.0 Svetina (O)
2:42.2 Homan (ŽL)

1500 m:
3:55.6 Vipotnik (K)
4:01.2 Hanc (K)
4:04.6 Kranjc (O)
4:05.8 Pavčič (O)
Stožir (K)
4:06.8 Špacapan (ŽL)
4:07.6 Male (ŽM)
4:10.4 Rožman (O)
4:10.6 Gajšek (K)
4:13.2 Inkret (ŽL)

3000 m:
8:47.4 Pavčič J. (O)
8:48.4 Kranjc (O)
Hanc (K)
8:53.0 Vipotnik (K)
8:55.4 Male (ŽM)
9:00.6 Petek (O)
9:04.4 Mlinarič (K)
9:08.2 Prelog (K)
9:15.2 Gajšek (K)
9:19.0 Špacapan (ŽL)

5000 m:
15:03.2 Hanc (K)
15:27.8 Kranjc (O)
15:40.2 Pavčič (O)
15:46.2 Mlinarič (K)
15:48.0 Male (ŽM)
15:53.2 Petek (O)
16:09.2 Kogovšek (ŽL)
16:10.6 Svetina (O)
16:16.2 Štajner (K)
16:17.8 Prelog (K)

10.000 m:
34:27.8 Kranjc E. (O)
34:44.4 Lessizza (ŽL)
34:53.0 Pavčič C. (O)
35:04.8 Kranjc M. (O)
35:10.2 Opaškar (O)
35:14.0 Bručan (Ka)
35:35.8 Hanc (K)
35:43.4 Prelog (K)
36:18.4 Rotner (ŽM)
38:58.2 Jug (ŽM)

110 m ovire:
14.7 Lorger (K)
15.4 Zupančič (K)
15.5 Černe (O)
15.9 Kovač (K)
16.0 Puc (ŽL)
16.2 Urbajs (K)
16.4 Petrušič (O)
16.6 Vukovič (ŽL)
16.9 Šoba (ŽL)
Vehovar (K)

400 m ovire:
55.2 Zupančič (K)
56.0 Urbajs (K)
56.3 Kopitar (K)
57.8 Černe (O)
58.8 Orehek (O)
59.0 Rožman (O)
59.1 Cajhen (K)
59.7 Moljk (ŽL)
61.0 Puc (ŽL)
61.1 Borštnar (ŽL)

višina:
185 Čerpez (ŽM)
180 Zupan (ŽL)
Petrušič (O)
178 Urbajs (K)
175 Žgalin (O)
170 Gajger (ŽL)
Jezernik (ŽM)
Debeljak (K)
Brodnik (K)
Tomažič (S)
Kovač (K)
Novak (O)

daljina:
7.26 Pokorn (O)
6.91 Zagorc (K)
Borštnar (ŽL)
6.71 Šoba (ŽL)
6.60 Kopše (K)
6.54 Urbajs (K)
6.53 Čop (O)
5.50 Petauer (K)
6.31 Čerpez (ŽM)
6.30 Kovač (K)

troskok:
14.47 Zagorc (K)
13.52 Pokorn (O)
13.11 Borštnar (ŽL)
12.93 Strgar (ŽL)
12.84 Kolnik (O)
Petrušič (O)
12.76 Janežič (O)
12.67 Kopše (K)
12.53 Šoba (ŽL)
12.47 Urbajs (K)

palica:
3.82 Glavač (K)
3.78 Vehovar (K)
3.50 Čerpez (ŽM)
Brodnik (K)
3.31 Pungartnik (O)
3.20 Tome (O)
Lešek (K)
3.10 Jurij (ŽM)
3.08 Franko (ŽL)
3.05 Švagelj (O)

krogla:
14.72 Golc (K)
14.47 Müller B. (O)
14.10 Penko (ŽL)
13.65 Meršol (ŽL)
12.78 Jošt (O)
12.52 Polutnik (K)
12.48 Goljar (O)
12.37 Müller J. (O)
12.27 Peterka (K)
11.98 Mozer (K)

disk:
47.57 Müller J. (O)
47.08 Müller B. (O)
46.43 Golc (K)
43.91 Peterka (K)
39.70 Penko (ŽL)
37.39 France (S)
37.25 Dolenc (NM)
36.94 Guštin (ŽM)
36.26 Goljar (O)
36.00 Jošt (O)

kopje:
61.60 Plut (O)
59.72 Kopitar (K)
56.37 Rojc (K)
53.22 Lenart (O)
51.75 Debeljak (K)
50.93 Kostajnšek (O)
50.62 Penko (ŽL)
49.78 Müller J. (O)
49.64 Marinšek (ŽL)
49.50 Mušič (O)

kladivo:
45.62 Peterka (K)
42.14 Jančič (K)
40.40 Müller B. (O)
40.05 Müller J. (O)
39.50 Markež (ŽM)
38.79 Ažman (ŽL)
38.15 Horvat (K)
36.80 Penko (ŽL)
36.76 Vuga (S)
35.62 Filipič (ŽM)

4 × 100 m:
43.5 Kladivar
44.3 Odred
44.6 Železničar-Lj.
47.5 Železničar-Mrb.
47.8 Partizan-Koč.
Branik
48.0 Svoboda
50.1 Partizan-Črnomelj
50.3 SD Sobota
51.0 Partizan, Novo m.

4 × 400 m:
3:23.4 Kladivar
3:28.6 Odred
3:31.9 Železničar, Lj.
3:46.4 Železničar, Mrb.
3:56.8 Partizan, Črnomelj
4:09.8 Partizan, Kočevje
4:17.0 Partizan, N. mesto

Kratice pomenijo:
K — Kladivar, Celje
ŽL — Žel., Ljubljana
O — Odred, Lubljana
Koč — »Part.«, Kočevje
ŽM — Žel., Maribor
Ka — Kamnik
S — Svoboda, Ljubljana
NM — »Part.«, N. mesto

Druga zmaga Matevža Kordeža

(Nadaljevanje s 1. strani)

nikoli. Tako skrbno, kakor sta jo pripravljala naša bivša reprezentanta Smolej in Žemva, verjetno že dolgo ni bila pripravljena. Proga je vodila izpred doma »Partizan« na Bledu ob jezeru čez Pristavo proti Poljšici, nato obrnila čez Gorje in Podhoma nazaj na Bled. Prvi kilometer je bil izključno ravninski, naslednja dva so morali naši tekači preteči po valovitem terenu, od tretjega do četrtega kilometra pa je bil 600-700 m dolg vzpon s 100 m višinske razlike. Takoj za tem je bil primeren smuk, vse tja do cilja. Smolej in Žemva sta v razgovoru po končani tekmi z zadovoljstvom ugotovila, da je bila proga resnično mednarodne vrednosti, srednje težka in kot nalašč za tistega, ki misli, da je že z veliko žlico pojedel vso tekaško učenost.

HLEBANJA NA VRHU VZPONA NAJBOLJŠI

Smolej, Žemva in predstavnik SZJ tov. Švigelj so stali na vrhu vzpona in primerjali čase posameznih tekmovalcev. Ko so se favoriti z vrha vzpona v divjem smuku spustili v dolino, so vsi ugotovili, da je bil do vrha najboljši Hlebanja, ki je imel pred Kordežem Matevžem skoraj minuto naskoka. Kakor so mi kasneje pripovedovali, so bili uverjeni, da bo »Drčk« obdržal to prednost do konca, če ne bo imel kakšne izrazite smole. Toda Matevž se ni dal ugnati v kozji rog. Vse tako kaže, da je on mojster vožnje navzdol, saj je tu nadoknadil vse zamujeno in prispel na cilj skoraj minuto pred Hlebanjo. Izredne sposobnosti sta danes pokazala vzdolž proge tudi Rožič iz Gorij in Kandare, tema pa se je pridružil mladi Pavčič, ki šele drugo leto tekmuje v smučarskem teku. Po končani tekmi, ko sem se razgovarjal s Smolejem, Žemvo in trenerjem Klačnikom, so bili vsi trije naši bivši reprezentanti mnenja, da bo Pavčič Cveto, če bo seveda tako nadaljeval, kmalu eden naših najboljših tekačev.

Pohvaliti moramo tudi Pavčiča Janeza, Pogačnika Toneta in tudi Knifica, ki je kljub svojim letom še vedno steber med našimi tekači. Eno sicer drži: starejšim zmanjkuje sape. Vendar moramo nanje na mednarodnih tekmah še vedno računati. Od inozemcev moram pohvaliti Nemca Hancka, ki se je takoj za Kordežem in Hlebanjo uvrstil na tretje mesto. Izreden uspeh je dosegel tudi Sarajevčan Pinjo, ki je bil tik pred Knificem.

Organizacija tekmovanja je bila odlična in vsi tekmovalci so bili s progo in samo izvedbo nadvse zadovoljni.

Rezultati — člani (15 km); 1. Kordež M. 1;01:31, 2. Hlebanja 1;02:30, 3. Hanck (N) 1;03:2, 4. Rožič 1;04:01, 5. Kandare 1;04:33, 6. Krischan (A) 1;04:49, 7. Harrer (N) 1;05:20, 8. Pavčič J. 1;05:52, 9.—10. Pogačnik Tone in Pavčič C. 1;05:59 in tako dalje.

Članice (10 km): 1. Kordež Angela 46:11, 2. Černe Cilka 48:57, 3. Božič 49:36, 4. Černe Marija 51:40, 5. Trkulja 52:02, 6. Golc 52:31, 7. Urevc 55:11. **Lipar M.**

SLOVENSKO EKIPNO PRVENSTVO V KEGLJANJU

Maribor, 10. jan. Danes je bilo v Mariboru ekipno republiško prvenstvo v mednarodnem slogu na 200 lučajev mešano. Vsako moštvo je bilo sestavljeno iz 16 tekmovalcev. Nastopili so Krim, Odred in Železničar iz Ljubljane, Kladivar iz Celja, Branik iz Maribora in Kranj.

Ob času poročanja sta s tekmovanjem zaključili le 2 moštvi. Kladivar je dosegel 4676 kegljev, Krim pa 4468. Med posamezniki so bili najuspešnejši naslednji tekmovalci: Zalar (O) 817, Gabrovšek (ŽL) 813, Karadjole (K) 810, Dominko (ŽL) 801.

Naročaite se na „POLET"

Nočne skakalne tekme na Bledu

Bled, 10. januarja. V okviru II. zimsko-športnega tedna Gorenjske, so sinoči Blejčani organizirali tudi nočne skakalne tekme na 35 m skakalnici. Na tej prireditvi niso nastopili naši najboljši tekmovalci, ker je večina nastopala v Mariboru na meddržavni tekmi, naši reprezentanti pa v Italiji za cup Kongsberg. Vendar so tudi ti rezultati, ki so jih dosegli skakalci skorajda nepoznanih imen zelo lepi in so navdušili vse prisotne. — **Rezultat:** 1. Paul Srečko (Kropa) 185,5 (30, 31), 2. Vovk (Bled) 182.7 (30.5, 30.5), 3. Franko (Enotnost) 181 (29.5, 30.5), 4. Stajer (Bled) 177 (28.5, 30.5), 5. Gorjanc (Udar) 176 (29.5, 27.5), 6. Petrač, 7. Ulčar, 8. Kavalar, 9. Osvald itd. **L. M.**

Slalom pri Celjski koči

Celje, 10. jan. Danes je bilo pri Celjski koči klubsko smučarsko prvenstvo PD Celje v slalomu. Proga je bila dolga 700 m, višinska razlika 210 m, s 35 vratci. Bila je predvsem hitrostna proga in je zahtevala od tekmovalcev precej tehničnega znanja. Vsega je nastopilo 32 tekmovalcev in 5 tekmovalk. Pri članih je zmagal *Četina Janko* s časom 36.6, 2. Kandušar Igor 1:01.9 in 3. Četina Peter 1:03.4. Pri mladincih, ki so tekmovali na isti progi, je zmagal *Kovačič Gorazd* 1:30.2 pred Rožičem Nikom 2:01.5 in Ajdič Brejcem 2:35.0.

Članice so tekmovale na krajši progi, ki je bila dolga 300 m, s 100 m višinske razlike in 18 vratci. Zmagala je *Zabukovčeva* 45.5 pred Vidičevo 50.8. *Božič Silvo*

Inozemci za razred boljši

(Nadaljevanje s 1. strani)

tizan Mojstrana) 190.7 (47, 45.5 m), 6. Gašperšič (Kropa) 190.2 (49.5, 45.5 m), 7. Kohl (A) 188.7 (47.5, 45 m), 8. Borkart (Nem) 187.7 (45, 45 m), 9. Finžgar (Rad.) 187.3 (48, 45 m), 10. Grill (A) 184.3 (46, 44.5 m), 11. Saksida (ŽL) 182.2 (45, 45 m), 12. Braz (E) 179.9 (47, 44 m), 14. Slabe (ŽL) 175.5 (45, 44 m), 15. Pibernik (ŽL) 168.9 (42, 41.5 m).

Zadovoljivo so se uveljavili tudi domači tekmovalci. Najboljši je bil Pezdiček (Ž) 165.1 (42, 42.5 m), pa tudi Gaube (Branik) 151.0 (39, 40 m) in Fišer (Ž) 138.7 (42.5, 42.5 metra) sta pokazala napredek.

KAJ PRAVIJO TEKMOVALCI IN FUNKCIONARJI

Po tekmovanju, ki je bilo zopet zelo dobro pripravljeno, so dali vodilni funkcionarji in tekmovalci za »Polet« naslednje izjave:

Zmagovalec Nilson: »Maribor mi zelo ugaja. Skakalnica je dobra. Menim, da smo inozemci zadovoljili Mariborčane.«

Drugoplasirani Lichteneger: — »Včeraj se mi je v Celju posrečilo premagati odličnega Šveda, danes pa mi je zopet »ušel«. Pozdravljam gostoljubne Mariborčane in se zahvaljujem za odlično organizacijo in gostoljubje.«

Glavni sodnik Gnidovec: »Prav dobro je bilo. Škoda, da je veter nagajal v drugi seriji. Našim tekmovalcem se pozna pomanjkanje rutine.«

Nogometna prvenstva evropskih držav

Italija — 16. kolo: Milan : Spal 6:1, Napoli : Genoa 3:2, Palermo : Juventus 1:3, Roma : Legnano 5:3, Torino : Internazionale 1:1, Udinese : Fiorentina 1:2, Atalanta : Lazio 1:0, Sampdoria : Bologna 2 : 2, Novara : Triestina 2 : 0. —

Internazionale	16	10	5	1	31:14	25
Juventus	16	10	4	2	28:12	24
Fiorentina	16	9	6	1	22:11	24
Milan	16	8	5	3	34:17	21
Napoli	16	8	5	3	25:13	21
Roma	16	6	7	3	28:19	19
Sampdoria	16	7	4	5	22:18	18
Novara	16	5	6	5	17:17	16
Lazio	16	5	5	6	19:20	15
Bologna	16	5	5	6	20:21	15
Torino	16	3	7	6	16:24	13
Spal	16	3	6	7	18:28	12
Udinese	16	3	6	7	19:28	12
Triestina	16	4	4	8	18:28	12
Genoa	16	4	3	9	18:28	11
Atalanta	16	3	5	8	23:30	11
Palermo	16	5	1	10	18:34	11
Legnano	16	1	6	9	17:31	8

Francija — 20. kolo: Sochaux : Reims 1:3, Strasbourg : Bordeaux 1:2, Le Havre : Lille 1:1, Marseille : Stade Français 3:1, Roubaix : Nice 3:2, Stete : Nimes 2:1, Toulouse : Lens 1:1, Monaco : St. Etienne 1:1, Metz : Nancy 2:4. — Lestvica: Reims 29, Bordeaux 29, Lille 28, Toulouse 27.

Anglija — 3. kolo zaključnega dela angleškega pokala (važnejši rezultati): West Bromwich : Chelsea 1:0, Portsmouth : Charlton 3:3, Burnley : Manchester U. 5 : 3, Bolton : Liverpool 1 : 0, Sheffield Wednesday : Scheffield United 1:1, Arsenal : Aston Villa 5:1.

Švica — 4. kolo nogometnega pokala: Basel : Grenchen 0:0, Lausanne : Cantonal 4:1, Bellinzona : Zürich 2:1, Young Fellows : Lugano 3:1, Chiasso : Schaffhausen 1:2, Locarno : Grasshoppers 4:5.

Mladinec AHACIČ pred Krmeljem in Križajem

Tržič, 10. jan. Danes so bile v Tržiču smučarske tekme v veleslalomu. Nastopili so pionirji in mlajši mladinci (v Hrastah), ter člani in starejši mladinci (na Novinah). **Rezultati — pionirji A-skupina:** 1. Hladnik 38,4, 2. Kastrun 50,5, 3. Dolžan 50,6; **pionirji B-skupina:** 1. Meglič 29,5, 2. Zupan 31,2, 3. Štucin 31.6, **mladinci:** 1. Štucin Karel 24.1, 2. Sušnik, 3. Kristan.

Za tekmovanje članov in starejših mladincev, ki je bilo popoldne, je vladalo veliko zanimanje. Razen Štefeta in Slavka Lukanca so bili zbrani vsi najboljši člani tržiškega kluba. Zlasti je zanimal številne gledalce plasma Matevža Lukanca, ki se je po poškodbi prvič pojavil na startu. Proga je bila sorazmerno kratka ter so tako mladinci tekmovali s člani v isti konkurenci. **Rezultati:** 1. Ahačič Janez (mladinec) 1:39, 2.—3. Krmelj Jože in Križaj Zdravko 1:39.3, 4. Lukanc Matevž 1:40, 5.—6. Šarabon in Štefe Stanko 1:40.2, 7. Sušnik 8. Krmelj, 9. Dornik, 10. Štefe Drago. Preseneča zlasti lep uspeh mladega Ahačiča, ki se je pojavil šele lani. Tudi nastop priljubljenega Matevža Lukanca, ki se je lani težko poškodoval, se je izvrstno posrečil. Lukanc je živ primer, da se da s trdno voljo mnogo doseči.

TEKME V SANKANJU NA JESENICAH

Jesenice, 10. jan. Danes dopoldne so se pričele tekme v sankanju v okviru II. gorenjskega zimsko-športnega tedna. Proga je vodila od Sv. Križa do Jesenic. Nastopilo je 81 tekmovalcev, med njimi 22 žensk. V skupini tekmovalcev pod 40 leti je zmagal Koblar s časom 4:23.5 pred Ravnikarjem in Petračem. V skupini tekmovalcev z nad 40 leti je zmagal Brun s časom 4:36 pred Žbontarjem in Klemencem. Pri ženskah je zmagala Damjanova s 4:51.5 pred Lagojevo in Pograjčevo. Najboljši čas dneva je dosegel izven konkurence Klemenc Peter, ki je s časom 4:15 postavil tudi rekord proge.

Naročaite se na „POLET"

Skupščina Košarkarske zveze Slovenije

Plodna diskusija in mnogo važnih sklepov

Ljubljana, 10. januarja. Po končani skupščini Košarkarske zveze Slovenije, ki je bila danes v Ljubljani, sem vprašal predsedujočega prof. Ledineka, kaj misli o tem važnem sestanku košarkarjev. Rekel je: »Mislim, da je letošnja skupščina uspela. Načela je vsa glavna pereča vprašanja slovenske košarke, sprejeli pa smo tudi mnogo važnih sklepov. O diskusiji moram reči, da je bila plodna in živahna in kar je najvažnejše, zelo stvarna.«

Da, to je dobra definicija današnje košarkarske skupščine. Po izvolitvi delovnega predsedstva sta sekretar in tehnični referent Zveze prebrala dobro pripravljeni poročili, ki sta vsestransko osvetlili uspehe in neuspehe slovenskih košarkarjev v preteklem letu. Po poročilih se je razvila diskusija, v kateri so sodelovali skoraj vsi delegati posameznih društev.

Najvažnejši problemi

Iz govorov posameznih delegatov sem izluščil te najvažnejše probleme slovenskega košarkarskega športa: *1. sodelovanje košarkarskih klubov in organizacije »Partizan«.* Stanje na terenu je povsem različno. Ponekod je sodelovanje vzorno, drugod pa vaditelji »Partizana« še nimajo razumevanja za to panogo. Vendar je gotovo, da se bo to sodelovanje še poglobilo, kar je tudi obljubil predstavnik organizacije »Partizan«, ki je prisostvoval tej skupščini. *2. Pritegnitev delavske mladine v vrste košarkarjev.* Tudi to se je le deloma posrečilo in stanje še ni zadovoljivo. *3. Skrb za žensko košarko.* Skupščina je ugotovila, da se ne polaga dovolj važnosti razvoju ženske košarke. V ta namen so sprejeli sklep, ki nalaga vsem društvom, ki sodelujejo v republiški ligi obveznost, da čimprej ustanovijo tudi žensko vrsto. *4. Vprašanje podzvez.* Delegati so prišli do zaključka, da trenutno še ne kaže ustanavljati podzveze v Mariboru ali Celju in je zato ostalo le pri dosedanji primorski podzvezi.

Gordijski vozel — Železničar : Slavija

Več kot eno uro so delegati posvetili tudi sporni tekmi slovenske republiške lige Slavija:Železničar, ki je bila odigrana v Ljubljani. Končno so z 10 glasovi proti šestimi osvojili predlog o razveljavljenju te tekme in določili datum ponovnega srečanja. Tekma bo 28. marca ali 4. aprila v Ljubljani (tako torej mariborski Železničar še ni republiški prvak, kar pišemo na drugem mestu).

Hrvatsko-slovenska liga bo imela 2 naša zastopnika

Sistem tekmovanj je mnogo bolj enostaven in pripraven kot v pretekli sezoni. Deset najboljših klubov iz države bo tekmovalo v I. zvezni ligi, medtem ko bo II. zvezna liga deljena v dve skupini. V I. zvezni ligi bosta od slovenskih klubov igrala AŠK in Železničar (Lj), medtem ko se bo zmagovalec srečanja Slavija:Železničar (M) boril v kvalifikacijah. V hrvatsko-slovenski ligi bodo sodelovala 3 hrvatska društva, 1 bosansko ter dva predstavnika Slovenije (Branik oziroma zmagovalec Železničar:Slavija). Slovenska republiška liga bo razdeljena v 3 cone: vzhodno, zahodno in primorsko. Prvaka Slovenije pa bo dal turnir zmagovalcev posameznih con ter zmagovalca drugoplasiranih društev vzhodne in zahodne cone. Članice bodo prav tako tekmovale v zvezni ligi (Železničar Lj), ostala društva pa se bodo borila v slovenksi republiški ligi. Mladinci in mladinke bodo imeli prvenstvene tekme zopet v obliki turnirjev. **Bergant E. ml.**

Kup Kongsberg

Našim tokrat ni šlo...

Asiago, 10. jan. — (Telefonsko poročilo našega posebnega dopisnika ing. Poharja).

Danes je bila na 70 m skakalnici drugi del tekmovanja za cup Kongsberg. Skupno je nastopilo 32 tekmovalcev iz šestih držav.

Naše moštvo, ki je zaradi nenastopanja Polde precej okrnjeno, tokrat ni opravičilo slovesa, ki ga naši skakalci uživajo v svetu. Medtem ko smo lani v tem tekmovanju zasedli za Avstrijo drugo mesto, je bilo naše moštvo letos šele četrto. Kje so vzroki? Naši fantje so bili danes predvsem nezanesljivi v doskoku, ki jim je požiral dragocene točke, pri ocenah stila. Še najboljši je bil Rogelj. Avstrijci, ki so imeli najbolj izenačeno moštvo, so tesno zmagali pred Nemci, pri katerih se je posebno odlikoval Eder.

Rezultati: 1. Pietikainen (Finska) 221.1 (62, 71.5), 2. Mömme (Finska) 219 (62, 70), 3. Bradl (Avstrija) 215 (62.5, 67), 4. Eder (Nem) 213 (63.5, 68.5), 5. Kleisel (Nem) 209.5 (59, 68), 6. Planck (Avstrija), 7. Kallakorpii (Finska), 8. Dasher (Švica), 9.-10. Steineger (Avstrija), Lauren (Švedska), 11. Brutsche (Nem), 12. Rogelj (Jug), 200 (60,5, 62.5, 16. Langus (Jug) 178 (54.5, 62), 17. Zidar (Jug) 186 (55, 61), 22. Gorišek (Jug) 171.5 (59.5, 53.5). *Moštva:* 1. Avstrija 626.5, 2. Nemčija 623, 3. Švica 581, 4. Jugoslavija 575, 5. Italija, 6. Francija.

V NOČNIH TEKMAH SMO BILI USPEŠNEJŠI

Na isti skakalnici je bilo sinoči ob svitu reflektorjev propagandno tekmovanje, pri katerem pa so ocenjevali le dolžino skoka. Zmagal je Jugoslovan Gorišek s 56.5 in 55 m, 2. je bil Zidar s 53 in 58, tretji pa Francoz Regis.

Naši mladinci niso bili homogena ekipa. Zaradi tega so zasedli na sobotnem tekmovanju šele tretje mesto. *Rezultati: posamezniki:* 1. Leodolter (Avstrija) 202.6 (36.5, 36.5), 2. Adeye (Avstrija) 197.7 (37.5, 36.5), 3. Skriba (Jug) 195.6 (35, 37), 4. Fudermayer (Avstrija), 5. Krell (Avstrija), 6. Rojina (Jug), 11. Korenčan (Jug), 12. Oman (Jug). — *Moštva:* 1. Avstrija 594.4, 2. Italija 540.4, 3. Jugoslavija 540.

Nočne tekme v Celju
LICHTENEGER PRED NILSSONOM

Celje, 10. jan. Včeraj zvečer so bile v Mestnem parku v Celju nočne skakalne tekme. Udeležilo se jih je 30 tekmovalcev, od katerih je bilo 6 Avstrijcev, 1 Sved, ostali pa so zastopali razna slovenska društva. V hudi konkurenci je zmagal Avstrijec Lichteneger pred odličnim Svedom Nilssonom. Avstrijec je dobil tudi najvišjo oceno za stil, in sicer 17 točk. Rezultati: *1. Lichteneger (A) 204.5 (35.5 in 36.5 m), 2. Nilsson (S) 199 (34.5 in 35 m), 3. Krznarič (Moj.) 194.3 (34.5 in 34.5 m), 4. Schweinberger (A) 191 (33.5 in 33.5 m), 5. Kohl (A) 188.« (35.5 in 33 m).*

Racing (Buenos Aires) : Partizan 2 : 1

Zadnji rezultati jugoslovanskih moštev, ki gostujejo po tujini: BSK : Genslerbirligi (Ankara) 4 : 1, Vojvodina : Hapoel (Haifa) 6:0, Dinamo : Olimpique (Marengo) 22:2.

Dunajska Austria je doživela v Kairu nepričakovan poraz od mestne reprezentance, ki jo je premagala z 2:0.

Ljubljana : Bad Gastein 10:4 (3:1, 4:2, 3:1)

Jesenice - republiški prvak v hokeju?

V teku tega tedna so bile odigrane prve tekme hokejskega prvenstva Slovenije. V prvem kolu so bili doseženi naslednji rezultati:

Celje — Kladivar : Partizan (Brežice) 7:3

Ljubljana — Jesenice : Ljubljana 2:1

Vevče — Papirničar : Železničar (M) 9:2

Izmed teh rezultatov je najbolj presenetljiva zmaga Jeseničanov nad Ljubljano. To je bil pravzaprav finale letošnjega hokejskega prvenstva Slovenije, saj ni pričakovati, da bi se katerikoli drugi klub še mogel vmešati v borbo za prvo mesto.

Danes se je tekmovanje nadaljevalo. Naši dopisniki nam poročajo:

Ljubljana : Papirničar 4:2 (2:0, 2:1, 0:1)

Vevče, 9. jan. Tekma je bila tipično prvenstvena. Igralci obeh moštev so igrali izredno borbeno. Tekmo je žal od časa do časa motila gosta megla. Pri Ljubljani so predvsem ugajali vratar Francot, v napadu pa Cesar in Ošaben. Gole so dosegli: inž. Muršič 3 in Cesar 1, za Papirničarja pa Jug in Repina. Rezultat predstavlja za igralce domačega Papirničarja velik uspeh.

Partizan (Brež.) : Železničar (M) 4:3 (2:1, 1:0, 1:2)

Maribor, 10. jan. Na drsališču Železničarja so domačini pretrpeli nesrečen poraz. Mariborčani so bili večino tekme v premoči, toda obramba Brežičanov je bila odlična.

Jesenice : Kladivar 9:0 (2:0, 3:0, 4:0)

Jesenice, 10. jan. Domači hokejisti so slavili danes visoko zmago proti celjskemu Kladivarju. Jeseničani so bili ves čas tekme v veliki premoči, tako da gostom ni uspelo doseči niti častnega gola. Tekmo je oviral sneg, ki je pokrival igrišče. Na koncu je bil poškodovan vratar Kladivarja, tako da so ga morali odpeljati v bolnišnico. Pred okoli 400 gledalci so potresli mrežo Noč in Čebulj trikrat, Turnšek dvakrat in Novak enkrat.

Jesenice	2	2	0	0	11:1	4
Papirničar	2	1	0	1	11: 6	2
Ljubljana	2	1	0	1	5: 4	2
Partizan	2	1	0	1	7:10	2
Kladivar	2	1	0	1	7:12	2
Železničar	2	0	0	2	5:13	0

Nepotreben poraz Jeseničanov

Bad Gastein : Jesenic 8:5 (2:2, 3:2, 3:1)

Jesenice, 10. jan. Včeraj zvečer je domače moštvo pred 500 gledalci izgubilo tekmo v hokeju na ledu proti gostom iz Bad Gasteina z 8:5, česar ni nihče pričakoval po lepi zmagi Jesenic nad Ljubljano. Lepe kombinacije gostov so domačine povsem zmedle, tako da je bila njih obramba nesigurna. Pohvaliti moramo samo domačega vratarja, ki je večkrat rešil vrata nevarnih strelov. Napad je sicer ustvarjal lepe prilike za dosego gola, ni jih pa znal izkoristiti. V prvi tretjini so najprej vodili gostje, nato pa so domači izenačili in prešli v vodstvo. Gostom se je šele pred koncem posrečilo izenačiti rezultat. V drugi tretjini so Jeseničani energično napadli in vodili z 2:0, zaradi nepazljivosti domače obrambe pa so gostje razliko znižali ter jim je celo uspelo priti v vodstvo s 3:2. V zadnji tretjini pa so gostje povsem dominirali na igrišču.

PRAVILNE REŠITVE ODREZKA ŠT. 33

Med 2880 udeleženci imata 12 pravilnih rešitev Sedej Marjan, Ljubljana, Ravnikarjeva 15 in Trampuž Florjan, Ljubljana, Blok MLO XV. — Šiška.

Vsak prejme po 5.000 din.

1. Portsmouth : Charlton	x
2. Burnley : Manchester U.	1
3. West Bromwich : Chelsea	1
4. Arsenal : Aston Villa	1
5. Sheffield W. : Sheffield U.	x
6. Bolton : Liverpool	1
7. Roma : Legnano	1
8. Napoli : Genoa	1
9. Milan : Spal	1
10. Udinese : Fiorentina	2
11. Palermo : Juventus	2
12. Torino : Internazionale	x

Poletov nagradni natečaj

ODREZEK št. 34

1. Aston Villa : Portsmouth	
2. Huddersfield : Blackpool	
3. Sunderland : Cardiff	
4. Preston : Liverpool	
5. Bolton : Newcastle	
6. Wolverhampton : Arsenal	
7. Palermo : Bologna	
8. Torino : Udinese	
9. Triestina : Internazionale	
10. Lazio : Sampdoria	
11. Milan : Roma	
12. Napoli : Juventus	

Točen naslov pošiljatelja:

Priimek:

Ime:

Kraj:

Ulica in hišna številka: