TEDNIK
TEDNIK
TEDNIK
TEDNIK
TEDNIK
TEDNIK

Skrbna roka, kje si?

Stran 6

Stran 8

Ptujsko zdravstvo o svojih težavah

»HIT« FAST FOOD
Ul. 25. maja 13, Ptuj
Tel. (062) 776-513

TEDNIK

LETO XLIV, ŠT. 23 | Ptuj, 13. junija 1991 | CENA 15 DINARJEV

Poletje je tu

Naj se vreme še tako kisa, naj bodo noči in jutra hladni, naj se deževni oblaki kar zbirajo — poletje prihaja; če ne drugače, pa z modo.

Foto: J. Bračič

UVODNIK

Na morje? — Ne, hvala!

Konec šolskega leta je pred vrati. V tem času smo prejšnja leta ponavadi mrzlično iskali kotiček ob morju, kjer bomo lahko namakali svoje utrujeno telo in ga nastavljali sončnim žarkom, pa čeprav strokovnjaki pravijo, da to ni zdravo.

Letos pa — nič.

Denarja ni. Samo današnji Tednik prelistajte in ugotovili boste, kako malo jih je, ki lahko brez skrbi pomislijo na izdatek deset in več tisoč dinarjev za teden dni slanih užitkov. Tisti, ki »čakajo na delo«, ali oni, ki jim grozi stečaj, ali sept nekateri, ki čakajo na denar za dokapitalizacijo, pa tisti, ki so presežek . . .? Toliko najrazličnejših načinov je, da je človek čez noč ob vse, kar mu je desetletja zagotavljalo vsaj zanesljivo, če že ne bogato življenje. Vsi našteti torej letos ne bodo šli z doma.

Pravzaprav na naš sinji Jadran ne vleče tudi ne tiste manjšine, ki bi denar lahko potrošila. Toda — prosim vas lepo, koga pa vleče vožnja po cestah, ki so, kot zagotavlja vsako jutro po radiu Avtomoto zveza, prevozne brez ovir, barikad ni, za varnost skrbi vojska . . . Hvala lepa pa še takšen dopust, ko ne veš, kakšne barve terorist te bo pričakal za prvim ovinkom. Turistu je pač vseeno, ali se ljudje streljajo za pravično ali krivično stvar. Na morje pač nikogar ne bo.

Pred desetletjem ni bilo težav: Če nisi šel z doma, si se namočil v najbližjem potoku. Poskusite danes. Zanesljivo boste staknili kakšno kožno nadlogo.

Pa kaj bi tarnali nad dopusti. Že zdavnaj so naši predniki slutili, kako hudo nam bo, in so si — v tolažbo revežem — izmislili pregovor: Ljubo doma, kdor ga ima.

Sicer pa v mojem in vašem imenu potuje naša vlada.

Jože Šmigoc

DOKAPITALIZIRANJE VZMETARNE

Iščejo soustanovitelja

Delavski svet Tovarne vzmeti iz Formina se je 21. in 22. maja odločil, da bo ta tovarna ustanovila novo podjetje, ki bo njen pravni naslednik. Vanj bo prenesla vse svoje premoženje in si z njim zagotovila v novem podjetju enotretjinski delež.

Konec minulega tedna je delavski svet v javnih glasilih razpisal javno zbiranje ponudb, na osnovi katerega bi pridobil soustanovitelja. Ta naj bi z gotovinskim vplačilom pridobil dvotretjinski delež. Kot je zapisano v razpisu, morajo ponudniki na zahtevo Tovarne vzmeti predložiti dokazila o realni možnosti vplačila soustanoviteljske vloge. Novo mešano podjetje bo tako prevzelo vse pravice in obveznosti sedanje Tovarne vzmeti.

Prednost bodo pri izbiri imeli tisti, ki lahko ponudijo najvišji dvotretjinski delež in ga bodo lahko plačali v najkrajšem roku. Če bodo v Tovarni vzmeti menili, da so ponudbe nerealno nizke, se bodo lahko odločili tudi, da ne sprejmejo nobene ponudbe.

Delavski svet je ob odločitvi za ta korak sklepal na osnovi realnega stanja Vzmetarne in na osnovi ocenitve vrednosti svojega podjetja.

Ponudbe bodo zbirali do 23. junija. Nato bodo odločili, katera ponudba je za njih najzanimivejša.

Postopek, ki so ga ubrali v Tovarni vzmeti, je zanimiv. Očitno delavski svet razmišlja, kako bi preživeli, in za zdaj se jim rešitev z ustanovitvijo mešanega podjetja kaže kot najugodnejša. Najbrž bo njihov razpis pritegnil pozornost marsikaterega zasebnega podjetja, a je napoved o tem, kdo bi lahko soustanovil Tovarno vzmeti na Forminu, kljub obilici govoric preuranjena.

d. l.

Dravinja bo še poplavljala

Župan slovenskobistriške občine Ivan Pučnik je povabil predstavnike občin Ptuj in Slovenske Konjice, Miho Jazbinška, republiškega ministra za urejanje prostora in varstvo okolja, ter dr. Jožeta Osterca, slovenskega kmetijskega ministra, da bi se pogovorili in dogovorili o regulaciji Dravinje. Sklicatelj je bil odkrito jezen, ker slednjih, torej obeh ministrov, ni bilo v Slovensko Bistrico in sta poslala svoje namestnika. Pa se je izkazalo, da tudi ministrova prisotnost ne bi zagotovila rešitve, vsaj ne hitre rešitve enega največjih problemov občine Slovenska Bistrica. V republiškem proračunu je zelo malo denarja za te namene, pa še tisti, kar ga je, bo dovolj le za nujno vzdrževanje.

Dravinja je še edina tako dolga slovenska reka, ki ni regulirana. Urejena je sicer v spodnjem delu 15 kilometrov od izliva in v zgornjem delu, v konjiški občini, v dolžini osem kilometrov. Ostaja še nekaj nereguliranih kilometrov v ptujski in dobrih 30 kilometrov v slovenskobistriški občini. Dravinja teče skozi najmanj razvito in demografsko ogroženo območje Slovenije. Življenje in gospodarjenje v njeni dolini tako rekoč ni več mogoče, število prebivalcev se zato hitro zmanjšuje. Če je Dravinja v preteklosti poplavljala enkrat ali dvakrat letno in najbolj izdatno ob spomladanskih odjugah, sedaj poplavlja tudi do enajstkrat na leto (podatek iz leta 1989). Prej so ljudje pričakovali poplave le ob dolgotrajnem in izdatnem deževju, danes jih je strah že nekajurnih padavin.

Iz tega lahko sklepamo, da so tako pogoste poplave posledica regulacije zgornjega dela Dravinje v konjiški občini, ozka dolina v občini Slovenska Bistrica in Ptuj pa služi kot zadrževalnik visokih voda.

Kmetje v dolini Dravinje in predvsem predstavniki občine Slovenska Bistrica so že pošteno jezni; predsednik skupščine je dejal, da je že skrajni čas, da pri urejanju Dravinje preidemo od besed k dejanjem, da zahtevajo nazaj sredstva vodnega dinarja, ki so vsa leta odhajala z njihovega območja za urejanje razmer drugje v Sloveniji.

Predstavnik Vodnogospodarskega podjetja je zanikal, da bi bili vzroki pogostih poplav v krajših regulacijah v gornjem toku in ureditvi pritokov Dravinje, da je vzrok v pomanjkanju denarja za vzdrževanje vodotoka v neurejenem delu in v drugačni razporeditvi padavin. Predstavil je tudi načrt za melioracijo preostalega dela. Učinkovito pet- ali desetletno varnost bi dosegli z najmanj šestimi zadrževalniki na območju občine Slovenska Bistrica, s tem bi potopili precejšnje površine in ljudje temu seveda nasprotujejo.

Da je nujno vzpostaviti ugodnejše razmere v dolini Dravinje, je menil tudi predsednik SO Ptuj Vojteh Rajher. Menil je, da ljudem vzbujamo lažno upanje z mikroprojekti, sofinanciranimi s sredstvi za demografsko ogrožena območja, pri tem pa ne poskrbimo za osnovne pogoje varnega življenja v nerazvitih Halozah, kamor sodi tudi dolina Dravinje.

Kakorkoli že, pogovor v Slovenski Bistrici ne vzbuja upanja, da bo Dravinja kmalu nehala poplavljati. Predstavnik ministrstva za urejanje prostora in varstvo okolja je obljubil le to, da bodo po vsem, kar je slišal, temeljito preučili dosedanje posege v porečju Dravinje. Menil je, da je zmotno mišljenje, da Dravinja ogroža življenje v svoji dolini. Prav nasprotno je: človek narečt ogroža reko z nenačrtnimi posegi v njen tok, reka pa to vrača na drugih območjih.

Pri nadaljnjem urejanju vodotokov bomo morali spremeniti dosedanji način gradnje ravnih korit. Posegi v prostor morajo biti bolj prijazni in manj rušilni za ravnovesje v naravi. S tem se seveda strinja vsakdo, ki čuti z naravo. Ljudje pa, ki živijo v nenehnem strahu pred visoko vodo, ki se bojijo za svoje imetje in celo življenje, ki ob vsaki poplavi utrpijo veliko škodo, pa želijo čimprej videti stroje, ki bodo zaorali v korito Dravinje. Naj bo ta poseg okolju prijazen ali neprijazen. Življenje ob prevečkrat podivjani reki je sedaj vse prej kot prijazno.

J. Bračič

Potopljena dolina Dravinje — zadrževalnik visokih voda.

ELEKTROKOVINAR V STEČAJU

Dela 38 delavcev

Franc Kolenc, stečajni upravitelj ptujskega podjetja **Elektrokovinar**, ocenjuje, da je bil stečaj posledica neurejenega poslovanja in predvsem pomanjkanja tehničnega in finančnega kadra. Iz sestavljanja zaključnega računa od 1. 1. do pričetka stečaja 25. marca letos so ugotovili kup nepravilnosti. Stečajnega upravitelja je presenetilo povsem neurejeno knjigovodstvo in računovodstvo. Nekateri podatki o poslovnih dogodkih manjkajo, veliko pogodb pa je prejšnje vodstvo sklenilo v škodo podjetja.

18. junija bo prvi narok, na katerem pričakujejo, da bodo morali precej terjatvam oporekati in da bo v dveh primerih najbrž potreben spor. Stečajni upravitelj napoveduje, da bi s prodajo poslovnih prostorov na Ljubljanski cesti v Mariboru, skladišča na Rogozniški cesti v Ptuju in s prodajo repromateriala lahko poplačali upnike, saj dolg ni tako strašansko velik.

Trenutno dela v podjetju 38 delavcev, ki imajo dovolj dela in dobivajo v povprečju čisti osebni dohodek 7 244 dinarjev. Večina jih dela izdelke, ki se dajo še prodati, nekaj delavcev dokončuje dela na ptujski porodnišnici, nekaj jih dela v administraciji. Stečajni upravitelj napoveduje, da bi lahko Elektrokovinar brez novih razvojnih potez živel s štiridesetimi delavci, medtem ko bi za resen razvoj firme potrebovali predvsem tehnični kader in dobre finančnike.

Dva meseca po prvem naroku bo najbrž tudi drugi, do novembra pa naj bi bilo stečajni postopek končan. Takrat se bodo morali v podjetju odločiti, ali bodo delali s štiridesetimi delavci ali bodo spremenili njegovo sestavo, morda ločili njegove dele ali poskušali s privatnim kapitalom obuditi del programov ter vpeljati tudi kakšnega novega.

d.l.

Bralci Tednika — poslušalci Radia Ptuj

Ste se že pogovorili s prijatelji za obisk

TEDNIKOVEGA PIKNIKA

v soboto, 29. junija 1991, v PTUJSKIH TOPLICAH

Organizatorja: Radio-Tednik Ptuj
Kmetijski kombinat — turizem in gostinstvo Ptuj

z zanimivim glasbenim in rekreativnim programom

OSNUTEK STANOVANJSKEGA ZAKONA

Kako postati lastnik stanovanja

Po burnih razpravah in številnih pripombah je republiški odbor za urejanje prostora ter stanovanjska in komunalna vprašanje prišel do osnutka stanovanjskega zakona. Novo besedilo omogoča sedanjim najemnikom dokaj ugodne pogoje za nakup. Tisti, ki bi zbrali celotno vsoto za odkup, naj bi imeli 60-odstotni popust. Najemniki v družbenih stanovanjih, ki bi odkupili stanovanje v desetih letih, takoj pa plačali trideset odstotkov njegove vrednosti, bi imeli vso leto do šestdesetodstotni popust. Za dvajsetletno odplačilo pa je ob nakupu obvezno plačilo tridesetodstotne kupnine.

Tudi solidarnostna stanovanja naj bi bila namenjena odkupu, saj bi na tak način povečali stanovanjski sklad za nakup novih solidarnostnih stanovanj, tam seveda, kjer se je materialni položaj najemnikov solidarnostnih stanovanj dvignil in niso več socialno ogroženi. Odprto ostaja vprašanje denacionalizacije stanovanjskih stavb. Vprašanje je tudi, kako gledajo na ugoden odkup stanovanj podjetja, saj bi rada čimprej prodala stanovanja in si na ta način pomagala iz likvidnostnih težav. Sicer pa je treba počakati na razpravo v republiški skupščini, saj naj bi zakon veljal za vso Slovenijo.

NaV

ORMOŽ

Plin tudi za potrebe mesta

Ko je bil pred pričetkom lanske predelave sladkorne pese zgrajen plinovod za potrebe tovarne sladkorja in Mercatorja-Ograda, je bila predvidena uporaba plina tudi za mesto oziroma za druge manjše porabnike. S podjetjem Petrol — Zemeljski plin je bila podpisana pogodba o odvzemu; mesto bi moralo pričeti uporabljati plin že avgusta lani, pojavile pa so se denarne težave. Kljub vsemu so bili izdelani projekti za napeljavo plinovoda v mestu, in sicer za nizkotlačni sistem.

V letošnjem letu je ormoški izvršni svet nadaljeval aktivnosti, zlasti napore, kako zaokrožiti finančno konstrukcijo. Dokler s strani republiškega sekretariata za energetiko ni bilo obljubljenih 25 odstotkov nepovratnih sredstev, skoraj ni bilo mogoče govoriti o nadaljevanju dela. Po pogovoru na republiškem sekretariatu, da bodo obljubljena sredstva v najkrajšem možnem roku dobili na občino, so lahko pričeli izdelavo finančnega načrta. Ob že omenjenih 25 odstotkih nepovratnih sredstev iz republike je približno 25 odstotkov pripravljena kreditirati Stanovanjska komunalna banka iz Ljubljane, računajo, da bodo dobili 20 do 25 odstotkov blagovnega kratkoročnega kredita, ki ga bodo morali vrniti v letu dni, od bodočega izvajalca del, 15 odstotkov sredstev pa prispevajo vsi uporabniki, ki so predvideni in ki so že sodelovali pri finansiranju obveznosti cevovoda oziroma plinovoda do Ormoža.

Predvideno je, da bi delo pričeli konec junija, sklenili pa v oktobru pred pričetkom nove kurilne sezone.

V Ormožu trenutno ni delovne organizacije ali podjetja, ki bi bilo usposobljeno za distribucijo plina, podobno je tudi v nekaterih drugih občinah Podravja. Z občinami Maribor, Slovenska Bistrica in Ptuj je bilo dogovorjeno, da bi skupaj z občino Ormož konkurirale na natečaju za mednarodni kredit, ki je bil še pred nekaj meseci videti kot edini realni vir finansiranja. Dogovorjeno je bilo, da bi v tem primeru kot investitor za vse navedene občine, pa tudi za Ormož, nastopila mariborska plinarna, ki naj bi prevzela tudi distribucijo plina. Verjetno zato, ker imajo v Mariboru svojih problemov zadosti, pa tudi mednarodni kredit zaradi trenutnega političnega položaja ni aktualen, so bili v občini Ormož prisiljeni poiskati novo rešitev oziroma se izključno opreti na svoje sile. Investitor bo sedaj izvršni svet Skupščine občine Ormož oziroma Sekretariat za urejanje prostora in varstvo okolja.

O sami distribuciji po koncu gradnje obstajata dve možnosti. Lahko bi to opravljalo podjetje zunaj Ormoža, druga rešitev pa bi bila, da se kadrovsko usposobi ormoško komunalno podjetje kot javno podjetje, ki naj bi skrbelo tudi za distribucijo plina in oskrbo s toplotno energijo.

Oskrba Ormoža s plinom je potrebna tudi zaradi slabega stanja kotlovnic, iz katerih ogrevajo stanovanja in lokale. Pri vseh bi bila potrebna temeljita obnova, a bi bilo nesmotrno oziroma negospodarno obnoviti kotlovnice za stare sistema ogrevanja. Najekonomičnejše je, da vzporedno z napeljavo plina poteka tudi obnova dotrajanih kotlovnic, je povedal predsednik ormoškega izvršnega sveta Vili Trofenik.

Vida Topolovec

Ena izmed plinskih postaj med Tomažem in Ormožem.

Poslovni sistem Mercator d.d.

Mercator - Izbira Panonija d.o.o.
62 250 Ptuj, Srbski trg 6

Mercator Izbira Panonija Ptuj, Srbski trg 6, razpisuje javno dražbo

za zemljišče, ki ga tvori parcelna številka 171 v približni izmeri 1493 m², pripisana k vložni št. 323, k.o. Skrblje.

Prodaja obsega:

1. stanovanjsko stavbo Breg št. 19 — južni del po izklicni ceni ..... 312.632,80 din
2. prizidek skladišča pri hiši Breg št. 19 po izklicni ceni ..... 141.518,20 din

POGOJI PRODAJE:

Na javni dražbi lahko sodelujejo vse pravne in fizične osebe. Pred javno dražbo mora vsak ponudnik plačati varščino v višini 10 % izklicne cene in jo nakazati na žiro račun štev. 52400-601-12024 pri SDK Ptuj v dobro Mercator Izbira Panonija Ptuj z namenom: varščina za javno dražbo. S potrjenim prenosnim nalogom se ponudnik izkaže pred pričetkom javne dražbe.

Varščina bo uspešnemu ponudniku vračunana v kupnino po odbitku stroškov. Drugim ponudnikom bo vrnjena takoj po končani dražbi brez obresti.

Uspešni ponudnik mora skleniti pogodbo v osmih dneh od dneva javne dražbe. Če uspešni ponudnik ne bo sklenil kupoprodajne pogodbe in plačal celotne kupnine v postavljenem roku, bo prodaja razveljavljena, plačana varščina pa bo zapadla v korist prodajalca.

Prometni davek, druge dajatve in stroške v zvezi s prenosom lastništva mora plačati kupec.

Javna dražba bo 26. junija 1991 ob 8.00 uri v prostorih stanovanjske hiše Breg št. 19, p. Majšperk. Informacije so interesentom dosegljive v poslovnih prostorih Mercator Izbira Panonija Ptuj, Srbski trg 6, telefon (062) 776-401 dnevno od 7. do 15. ure.

Priprave na skupščino, težave zdravstva ...

PTUJSKI IZVRŠNI SVET

Ptujski izvršni svet je 5. junija razpravljal o nekaterih točkah dnevnega rada za junijsko zasedanje skupščinskih zborov in o zadevah iz svoje pristojnosti. O osrednjih točkah dnevnega reda tega zasedanja — razvoju šolstva in telefonskega omrežja v ptujski občini — je organiziral posebni razpravi v torek, 11. junija.

Seznanil se je s težkim finančnim stanjem v ptujskem zdravstvu, ki ima v tem trenutku 18 milijonov dinarjev izgub, ter za razrešitev predlagal nekatere nujne ukrepe, ki jih bodo morali zdravstveni delavci pričeti nemudoma uresničevati. Kljub vsemu pa ni pričakovati, da bi se do konca leta prihodki uskladili z odhodki. V ptujskem izvršnem svetu so prepričani, da primanjkljaja v zdravstvu občina ni zmožna rešiti. Izdajo soglasja k statutarnemu sklepu o ustanovitvi javnega zavoda Zdravstveni center dr. Jožeta Potrča so vezali na pridobitev nekaterih originalnih dokumentov, kot so podpisan statutarni sklep, zapisnik delavskega sveta ... Te so predstavniki zdravstvenega centra predložili naslednji dan, tako da jim bodo soglasje lahko izdali. Sicer pa na besedilo statutarnega sklepa niso imeli pripomb. Delavski svet zdravstvenega centra ga je sprejel 23. maja. Predsednika izvršnega sveta pa je kljub vsemu zanimalo, koliko se skozi besedilo statutarnega sklepa prepoznava občinska zdravstvena politika. Zadovoljivega odgovora ni dobil.

Izvršni svet je soglašal, da se spremeni namembnost postavke v finančnem načrtu raziskovalne skupnosti in se del neporabljenih sredstev za raziskovalne tabore (letos bomo organizirali le enega — Drava 91) nameni za izobraževanje štirih strokovnjakov iz družbenih dejavnosti (Aleša Gačnika, Darje Koter, Eve Lešnik in Erike Turpin). V bodoče bo za delitev denarja za takšne in podobne namene potrebno izdelati kriterije. Pozitivno je odgovoril na vlogo Tovarne glinice in aluminija Boris Kidrič Kidričevo, ki ustanavlja invalidsko podjetje — delavnice »Microfilm Copy«, da bi produktivno zaposlilo in usposobilo delovne invalide. Na ustanovitev invalidskih delavnic se pripravljajo tudi v ptujskem izvršnem svetu; menijo, da bi morali vse te aktivnosti uskladiti.

Dom upokojencev Ptuj — Muretinci je za sejo 5. junija pripravil predlog za nove cene osnovne oskrbe v dveh variantah. Člani vlade ga niso potrdili, saj so cene letos že dvakrat zvišali, in sicer februarja in aprila.

Kritično pa je pri realizaciji občinskega proračuna, saj je v prvih petih mesecih letos primanjkljaj 18 milijonov dinarjev. Največ ptujskemu občinskemu proračunu dolguje republika. V sredo sprejeti ukrepi naj bi ublažili stisko v občinski blagajni. Zahtevajo pa tudi skrajno racionalno ravnanje vseh upravnih organov.

Izvršni svet je v sredo imenoval komisijo za razpis in opredelitev kriterijev za izbor izvajalca za odvoz komunalnih odpadkov v občini Ptuj. Imenoval pa je tudi predstavnika družbene skupnosti v svetu zavodov Ljudska in študijska knjižnica Delavska univerza Ptuj.

MG

TEŽAVE PRI MERCATORJU-OGRADU V ORMOŽU

Pri reševanju težav pomembni medčloveški odnosi

Kako rešiti čedalje več problemov v Mercatorju-Ogradu iz Ormoža, od presežkov delovne sile do slabih medčloveških odnosov, so se spraševali člani ormoškega izvršnega sveta, ko so na seji govorili o stanju v tem podjetju. Spraševali so se tudi, kaj pravzaprav prinaša predvideno računalniško vodenje delovnega procesa v ormoški opekarni, kar naj bi uresničevali v sodelovanju z avstrijskim podjetjem Ziegelindustrie Wienerberger z Dunaja. Bo 10 milijonov avstrijskih šilingov, kolikor jih firma Wienerberger namenja za odpravnino 120 presežnim delavcem, dovolj? Bi bilo pametneje ta sredstva vložiti v nova delovna mesta? Kaže, da je trenutno na mnoga vprašanja težko odgovoriti, zato se je ormoški izvršni svet zavzel za pogovor (ta naj bi bil proti koncu junija) med Mercatorjem-Ogradom, Poslovno skupnostjo Mercator iz Ljubljane, ki ima v ormoškem podjetju večinski delež, Medobčinsko gospodarsko zbornico, banko, Zavodom za zaposlovanje Maribor, občino Ormož in po možnosti tudi tujim sovlagateljem. Pred tem pogovorom je potrebno govoriti še s sindikatom kot zastopnikom delavcev, ker so pri reševanju nastalih težav eden od pomembnih elementov tudi medobčinski odnosi, takšni ali drugačni.

Direktor **Milan Lukaček**, ki se je skupaj z **Marijo Glavinič**, vodjo splošnega sektorja, udeležil seje izvršnega sveta, je povedal, da so na zavodu za zaposlovanje prijavili 49 presežnih delavcev. Ti izhajajo v glavnem iz Ogradovih spremljajočih dejavnosti: kovinske predelave, elektrodelavnice, gradbene operative. Nekaj presežnih delavcev je tudi iz opekarniške proizvodnje.

Med 49 delavci, ki so jih označili kot presežne in ki bodo dobili s 1. julijem ustrezne sklepe, je 12 invalidov, ki jim delovno razmerje ne more prenehati, 15 delavcev pa noče sprejeti del in nalog, kjer je zahtevana nižja izobrazba, kot jo imajo sami. Predvideno sodelovanje z dunajsko firmo Ziegelfabrik Wienerberger predvideva še dodatno krčenje delovne sile.

Najava presežnih delavcev je v Mercatorju-Ogradu povzročila veliko negodovanje med zaposlenimi. Delavci so s sindikatom ustanovili stavkovni odbor. Vodstvo firme razume delavce, ki izgubljajo delovna mesta in s tem eksistenco, je povedal direktor Milan Lukaček. Nekako jih bodo poskušali spraviti »pod streho«, zato se dogovarjajo s podjetjem Optyl, kjer bi jih zaposlili. Problemi niso nerešljivi, če bi gospodarstvo v občini bolje sodelovalo. Tako se v enem od ormoških podjetij obeta 100 novih zaposlitev, dolgoročno pa menda 600, vendar to delovno okolje nima dovolj prostora za širitev, drugo, ki prostor ima, pa ji ga ne more odstopiti zaradi lastne širitve, je bilo slišati na seji ormoškega izvršnega sveta.

Težave pri Mercatorju-Ogradu nastajajo tudi pri zagotavljanju surovine za opekarsko proizvodnjo. Za nadaljevanje glinokopa je predvidenih 16 ha hardeškega gozda in po zagotovilih republiškega komiteja za kmetijstvo, gozdarstvo in prehrano naj ne bi bilo zadržka zaradi moratorija sečnje v družbenih gozdovih ali njihovega lastništva. V obravnavo te problematike se bo moral vključiti tudi občinski sekretariat za varstvo okolja in urejanje prostora.

Vzporedno z vsemi težavami, ki pestijo Mercator-Ograd, je tudi težava z izplačevanjem osebnih dohodkov. Prve tri mesece letos so prejemali po 3000 dinarjev mesečnih prejemkov. Stanje se sedaj sicer izboljšuje in delavci dobivajo ob izplačilih osebnih dohodkov poračunane tudi razlike za prve tri mesece. Izdelana je tudi dinamika izplačila osebnih dohodkov, zaposleni pa jih bodo dobili, če bo podjetje uspelo prodati vso proizvodnjo.

Vida Topolovec
Foto: Š. Hozjan

Računalniško vodenje procesa proizvodnje opeke. Bi bili delavci v »samoupravnih časih« potrdili naložbo, če bi bili vedeli, da prinaša tudi manjše število delovnih mest?

Kdaj v Ormožu bencinski servis

V Ormožu imajo zadnje čase eno večjih gradbišč: obnavljajo dotrajen bencinski servis, kar je ob začetku del povzročilo veliko razburjenje. Dela bi morali skleniti v polovici junija. Ormožani se v tem času oskrbujejo z gorivom, kot vedo in znajo: nekateri v Ptuju, drugi v Ljutomeru ali pa prek Drave na Hrvaškem, lastniki kmetijske mehanizacije in avtomobilov na dieselsko gorivo pa v tovarni sladkorja.

Ker mnogi že nestrpno pričakujejo ureditev problema z gorivom, smo vprašali predsednika ormoškega izvršnega sveta Vilija Trofenika, kdaj bo investitor, to je Petrol, končal delo. Po zagotovilu predstavnika investitorja 20. junija, stanje na gradbišču pa očitno kaže, da rok ne bo spoštovan. »Neuradno sem obveščen, da naj bi prišlo do dvotedenske zamude. Moram pa povedati, da je to neuradna informacija, drugih podatkov na občini nimamo,« je povedal Vili Trofenik.

Vida Topolovec

SVET V STOLPCU

ALŽIRIJA: Tam že nekaj časa živijo v strahu pred novimi nemiri, ki jih povzročajo fundamentalisti Abašija Madanija. V glavnem mestu muslimanski skrajneži streljajo na pripadnike vojske sedanjega režima predsednika Bendžedida. Poznavalci ocenjujejo, da je, tako kot v večini arabskih dežel, tudi v Alžiriji sedaj na pohodu bojeviti islam, ki naj bi se po porazu v zalivski vojni premaknil na politično in socialno področje. V zameno neuspešnim razvojnim projektom naj bi islamski fundamentalizem ponujal vrnitev k muslimanski tradiciji.

• • •

PRAGA: Na mednarodni konferenci Vzhod—Zahod, ki jo je minuli teden organiziral ameriški inštitut za varnostna vprašanja med Vzhodom in Zahodom, je ameriški podpredsednik Dan Quayle Čehe in Slovake opozoril, naj prenehajo s spori in ostanejo v skupni federaciji. V središču tega mednarodnega srečanja so bile predvsem Madžarska, Poljska ter Češka in Slovaška. Začrtali so skupno razvojno pot teh srednjeevropskih držav.

• • •

MOLDAVIJA: Zaradi vdora sovjetskih vojaških sil v sovjetsko republiko Moldavijo in omejevanja suverenosti te republike so v nedeljo zelo glasno protestirali Romuni. Izrazili so ogorčenje zaradi omejevanja moldavske suverenosti in pozvali vodstvo SZ, naj umakne svoje vojaške sile. Znano je namreč, da je v Romuniji precej živa ideja o Veliki Romuniji oziroma Moldaviji, ki bi, kot razmišljajo nekateri morala ponovno postati romunska.

• • •

POLJSKA: Papež Vojtila je minule dni obiskal vse večje kraje v Poljski in hkrati opozoril tudi na zgodovinsko krivico, ki jo je sporazum med Hitlerjem in Stalinom povzročil pribaltskim območjem, predvsem Litvi. Hkrati je Poljake nagovoril, naj obnovijo svoje moralne dolžnosti, veliko pa je govoril tudi o pomenu dobrih odnosov kristjanov s protestantskimi in pravoslavnimi verniki.

• • •

BLIŽNJI VZHOD: Čeprav so obeti za mednarodno konferenco o Bližnjem vzhodu kar se da dobri, vendarle nanje mečejo senco dvoma predvsem izraelska opozorila. Premier Šamir je konec tedna izjavil, da proti konferenci nima nič, da pa ne bo pristal na pogovore s katerokoli palestinsko organizacijo. Jasno je poudaril, da sogovornik nikakor ne sme biti Palestinska osvobodilna organizacija (PLO).

• • •

NIGERIJA: V nigerijski prestolnici Abuji so se minuli teden srečali afriški voditelji. Udeležba je bila rekordna, saj je prišlo 35 od skupno 51 voditeljev. Podpisali so pogodbo o gospodarskem sodelovanju in gospodarski skupnosti, nekaj manj časa kot običajno pa so namenili vprašanjem Južnoafriške republike. Dogovorili so se za postopno odpravo sankcij proti njenemu gospodarstvu.

• • •

KÖBENHAVN: Zunanji ministri 16 članic Nata so minuli teden na dvodnevnem spomladanskem sestanku sklenili, da bodo o novi politiki te zveze odločali 7. in 8. novembra v Rimu. Tudi na tem sestanku so postala očitna razhajanja med francoskimi prizadevanji za samostojnejšo evropsko obrambo in ameriškimi pritiski.

• • •

KITAJSKA: Poznavalci tamkajšnjih razmer napovedujejo, da vrnitev treh tesnih sodelavcev nekoliko liberalnejšega partijskega voditelja Zhao Ziayanga na mesto ministrskih namestnikov pomeni zmago liberalnejše nad konservativnejšo strujo v kitajskem državnem vodstvu. Poznavalci tudi ocenjujejo, da skuša stari patriarh Deng Xiaoping s takimi potezami vsaj delno popraviti politično napako, ki jo je zagrešil, ko se je pred dvema letoma zavzel za vojaško posredovanje proti demokratičnim zahtevam pekinških študentov.

Pripravila: d. l.

ORMOŽ

Skupščinska seja v znamenju imenovanj

Seja občinske skupščine, ki je bila minulo sredo, je bila v znamenju raznih imenovanj. Obravnavali so tudi investicijski projekt ustanovitve turistično-izobraževalnega centra Svetinje ter poročilo centra za socialno delo.

Občinski poslanci so ob obravnavi projekta centra Svetinje menili, da ga je zaradi mikavnosti ponudbe potrebno podpreti, saj se bo na ta način med drugim izboljšala ponudba vinske ceste, ki vodi v osrčje ormoško-ljutomerskih goric.

Direktorica Centra za socialno delo Marjeta Štampar je v poročilu omenila, da so z junijem uvedli telefon v stiski. Na vprašanja bo vsak **torek med 17. in 20. uro** odgovarjala socialna delavka **Milena Lusković**. Dr. Vesna Mele pa je ob obravnavi poročila opozorila na vedno večje število starejših občanov, ki potrebujejo zdravniško in socialno pomoč.

V nadaljevanju skupščinske seje so opravili več imenovanj.

Za sekretarja Sekretariata za ljudsko obrambo je bil predlagan **Bojan Rajh, diplomirani obramboslovec iz Lahoncev, za sekretarko Sekretariata notranjih zadev pa višja upravna delavka Vera Hlebes s Koga.** Od 34 prisotnih občinskih poslancev jih je za Bojana Rajha glasovalo 30, kar je bilo zadostno število glasov.

Do naslednje skupščine so podaljšali mandat prejšnjemu sekretarju Antonu Praprotniku.

Za naslednjih osem let so podaljšali mandat dosedanjemu občinskemu sodniku za prekrške **Borisu Miličkoviču**.

Za direktorja Zdravstvenega doma Ormož sta se prijavila **dr. Peter Gašparič** in **dr. Mladen Šimunič**. Občinski poslanci so za novega direktorja potrdili dr. Petra Gašpariča.

Poslanska vprašanja so se v glavnem vrtela okoli zlatovranke: o tem bomo pisali v prihodnji številki Tednika.

Vida Topolovec

Odstranjeni direktor se je vrnil »s spremstvom«

Nova podjetja tudi v ptujski občini nastajajo zato, da bi se rešila presežnih delavcev. Podjetje za nizke gradnje in hidrogradnje je aprila letos ustanovilo podjetje — Gradbeno, storitveno in trgovsko podjetje Nizke gradnje. To sicer še nima uradno zaposlenih, zanj delajo delavci »starega« podjetja. Doslej tudi še niso sprejeli svojih aktov razen o ustanovitvi podjetja v družbeni lastnini, ki v 21. členu določa, da se pravice in obveznosti delavcev uresničujejo do sprejema lastnih aktov po splošni kolektivni pogodbi in aktih ustanovitelja.

Delavski svet podjetja za nizke gradnje in hidrogradnje je na seji 21. maja sklenil, da se zoper direktorja Draga Štrafela, ki je bil tudi vršilec dolžnosti direktorja novoustanovljenega podjetja, uvede disciplinski postopek zaradi malomarnega vodenja in nevestnega opravljanja dela. Sklenili so tudi, da se ga začasno odstrani iz podjetja, dokler se ne konča disciplinski postopek. Prav tako so predlagali njegovo razrešitev. Na mesto vršilca dolžnosti direktorja so začasno imenovali Mitjo Omulca.

Podjetje je v zadnjem mesecu ponovno zaživelo in pridobilo delo. Maja je delalo 82 delavcev, sedaj jih je 105. V novo podjetje je prenešeno že 98 odstotkov nepremičnin starega. Okrog 20 delavcev pa še čaka na delo doma oziroma so v bolniškem staležu. Sicer pa pogodbene obveznosti podjetja v tem obdobju kljub številnim »napetostim« v celoti izpolnjujejo.

11. junija zjutraj se je Drago Štrafela znova pojavil v upravnih prostorih v Osojnikovi ulici 1 v Ptuju. Prišel je v spremstvu dveh uniformiranih varnostnikov podjetja Protect in odvetnika. »Spremstvo« je imelo v rokah seznam z 28 imeni, in kdor je bil na seznamu, je lahko vstopil, drugi ne. Tako v upravne prostore niso mogli vstopiti: vodstvo podjetja, vodje gradbišč in nekateri drugi. Zanimivo je to, da nihče od tistih z liste ni vedel, zakaj je na njej. Varnostnika iz Protecta sta imela v rokah tudi navodila (žigosana) o zavarovanju premoženja podjetja nizke gradnje, ki jih je podpisal Drago Štrafela. V tretji točki navodil je zapisano: »Službo varovanja premoženja od 11. 6. letos opravlja podjetje Protect, p.o., ki je pooblaščeno opravljati vsa dejanja za podjetje izključno po navodilih v. d. direktorja Draga Štrafele.«

Takšno stanje je delavce prisililo, da so poklicali na postajo milice v Ptuju, nakar so varnostniki, advokat in Drago Štrafela zapustili upravne prostore.

Sicer pa primer tega ptujskega podjetja poznajo tudi v upravi za inšpekcije občin Ormož in Ptuj. Drago Štrafela je, kot je zapisano v zapisniku, ». . . 27. maja v popoldanskem času izdal približno 26 delavcem odpoved delovnega razmerja v podjetju Nizke gradnje in hidrogradnje ter sočasno z njimi sklenil delovno razmerje za novo podjetje . . .« Inšpektor je po tehtanju dejstev zapisal: »Izdane odpovedi delovnega razmerja, v kolikor niso izdane v postopku, določene s splošnim aktom, so pravno neveljavne, prav tako so pravno neveljavne sklenitve delovnega razmerja.«

Sedaj imajo besedo pristojni organi.

—nik

OBČNI ZBOR SKD V ORMOŽU

Želimo biti stranka dobrih ljudi . . .

S kulturnim programom v izvedbi moškega pevskega zbora od Tomaža se je minulo nedeljo pričel prvi občni zbor občinskega odbora Slovenskih krščanskih demokratov Ormož. Ob delegatih iz posameznih krajevnih skupnosti so se občnega zbora udeležili tudi številni gostje, predsedniki občinskih odborov SKD iz Varaždina, Ptuja, Čakovca, Ljutomera, Maribora, Ruš in Ptuja. V Ormož je prišel tudi Janez Gajšek, predsednik regijskega odbora SKD in republiški poslanec. Po obravnavi poročil, sprejetju programa dela in statuta stranke ter opravljenih volitvah so govorili o krščanski demokraciji danes v ormoški in sosednjih občinah.

Stranka SKD, ki je bila v Ormožu ustanovljena konec februarja 1990. leta, se je takoj vključila v volilne priprave. Pri tem so imeli nekatere težave, ker so preslabo poznali volilni zakon, pa tudi med sabo se niso kaj prida poznali, kar je vplivalo na volilni rezultat. Kljub vsemu imajo v družbenopolitičnem zboru občinske skupščine štiri od šestnajstih poslancev, v zboru krajevnih skupnosti enega, pri zboru združenega dela pa niso sodelovali. Dva člana imajo v izvršnem svetu, člani njihove stranke pa so tudi v številnih občinskih komisijah.

V minulem letu so skupaj z drugimi strankami v Demosu organizirali več javnih tribun in kar dvakrat proslavo v počastitev materinskega dneva. Kot stranka so se vključili v pobiranje pomoči za poplavljence v Gornji Savinjski dolini. V občini je bil ustanovljen tudi odbor Mladih krščanskih demokratov.

Lojze Sok, predsednik občinskega odbora stranke, je podal programsko zasnovo stranke SKD za občino Ormož. Uvodoma je povedal, da so skušali v minulem letu pridobiti čimveč članstva, ker so pač menili, da bodo s tem bolj učinkoviti. Ugotavljajo pa, da ni tako, saj mora stranka, če hoče postati močna, imeti tudi sposoben kader, ki bo suvereno obvladal razna področja, od kulture, šolstva, socialnega varstva do gospodarstva. Večjo odgovornost morajo posvetiti delu z mladimi. Odbor Mladih krščanskih demokratov je bil sicer ustanovljen, vendar delo z mladimi, ki morajo postati pravi strankarski podmladek, ni prav zaživelo.

Kljub temu da se s pomanjkanjem primernih kadrov ubadajo tudi v občinah, kot sta Maribor ali Ptuj, pa je prav, če temu problemu v Ormožu posvetijo večjo pozornost, je menil Lojze Sok. Še naprej bodo ostali v Demosovi koaliciji, ker se zavedajo, da lahko uspe le Demos kot celota.

Želijo imeti strankarski regijski časopis, njegove zasnove so že narejene. K njegovi razširitvi bodo pripomogli tudi sami, ker želijo, da bi prišel do vseh članov stranke. Podpirajo pa tudi nov dnevnik Slovencev, ki pa ni časopis SKD, temveč vladni.

V skupščini občine bodo podpirali tiste usmeritve, ki vodijo k zmanjšanju brezposelnosti. Ta je v tem trenutku tudi v ormoški občini zelo pereča. Prizadevali si bodo, da bodo stare krivice popravljene in da do novih ne bo prihajalo. V gospodarstvo se sicer ne bodo vmešavali, vendar bodo skrbeli, da bodo tudi na tem področju odgovorni in sposobni ljudje. Na vseh javnih funkcijah bodo podpirali poštene in sposobne ljudi.

Ker je bil odbor stranke SKD v Ormožu ustanovljen samoiniciativno, menijo, da je to še vedno iniciativni odbor, zato so želeli minulo nedeljo to popraviti s pomočjo volitev. Za **predsednika občinskega odbora so izvolili Lojzeta Soka**, za **podpredsednika pa Franca Krabonja. Tajnica občinskega odbora** bo še naprej **Anica Magdič, blagajniške posle** pa bo opravljala **Nevenka Rudolf**. Izvolili so tudi nadzorni odbor in člane odbora stranke SKD občine Ormož.

Vida Topolovec

Sodelovanje prenoviteljev Ptuja in Ljubljane

V ponedeljek, 10. junija, je bilo v Ptuju delovno srečanje predsedstev SDP Ljubljana Center in Ptuj. Sodelovanje med predsedstvi iz obeh občinskih organizacij se je začelo že lansko jesen in dobiva vse konkretnejše oblike, zlasti pri izmenjavi izkušenj, informacij in podobno. To je še zlasti pomembno, saj obe občinski organizaciji delujeta v različnih okoljih in razmerah. Ponedeljkovo srečanje je v delovnem in prijateljskem vzdušju trajalo polnih pet ur. O vsebini tega razgovora bomo več zapisali v prihodnji številki.

FF

Bistriški poslanci želijo več vsebine

Udeležba na zadnji seji slovenjebistriške skupščine je bila dokaj skromna, po mnenju nekaterih zato, ker v predloženih dnevnih redih skupščinskih sej primanjkuje vsebine. Zadnje čase se poslanci na sejah vse preveč ukvarjajo z aferami, pri tem pa trpi program dela skupščine. Ob strani puščajo problematiko šolstva, sociale, komunale . . .

Preden so poslanci končno le sprejeli odlok o zaključnem računu proračuna občine za leto 1990, je predsednik izvršnega sveta **Maks Hohler** poročal o kontroli Službe družbenega knjigovodstva, ki je na pobudo izvršnega sveta opravila pregled materialnega poslovanja proračuna.

Pri kontroli odhodkov proračuna občine so ugotovili nepravilnosti pri porabi sredstev za intervencije v gospodarstvu in druge potrebe. Kontrola je ugotovila neurejenost na nekaterih področjih, ki sodijo v okvir delovanja sekretariata za gospodarski razvoj in finance. Gre za že znanih 13 in pol milijonov dinarjev. Od tega je bilo Obrtni zadrugi Slovenska Bistrica dodeljenih tri in pol milijone, delovni organizaciji Impol pa dva krat po pet milijonov dinarjev. V obeh primerih je dodelitev sredstev sporna in z različnimi finančnimi posledicami za proračun občine, saj je denimo sekretar sekretariata za gospodarski razvoj in finance premostitveni kratkoročni kredit Obrtni zadrugi spremenil v nepovratna sredstva. Pri dodelitvah denarja ni odločal takratni izvršni svet, kot določa 30. člen statuta. Takratni sekretar je sporne pogodbe sklepal kot nepooblaščena oseba in je s tem prekoračil svoja pooblastila. Inšpekcija službe družbenega knjigovodstva je med drugim še ugotovila, da v sekretariatu za finance nimajo akta o sistemizaciji delovnih mest, v katerem bi bili natanko opredeljeni opravila in odgovornost delavcev.

Slovenjebistriški poslanci vse te zaplete dokaj dobro poznajo in so od vseh packarij že pošteno utrujeni. V razpravi so zahtevali spisek delovnih organizacij, ki so prejele 17 milijonov dinarjev za intervencije v gospodarstvu. Po prebranem spisku so se mnogi čudili, kako so lahko obrestne mere spreminjali od podjetja do podjetja, še bolj pa, ko je predsednik izvršnega sveta povedal, da je prejšnji sekretar za finance s posebnim aneksom preklical pri posojilih devizne klavzule. Različna je tudi dinamika vračila. Med poslanci je bilo slišati, da naj izvršni svet preostalih 6 milijonov dinarjev od prejemnikov posojil po najkrajšem postopku izterja.

Vida Topolovec

Danes o zdravstvu

V delavskem domu Franca Krambergerja v Ptuju bo danes (13. junija) ob 17.30 pogovor za okroglo mizo na temo **Ptujsko zdravstvo v luči nove zdravstvene zakonodaje**. Organizator — Občinski odbor socialdemokratov Ptuj — je za strokovni del povabil: dr. Toneta Koširja, namestnika republiške sekretarke za zdravstvo, dr. Lojzeta Arka, dr. Henrika Žlebnika, dr. Jožeta Petroviča, dr. Miroslava Lucija, dr. Cirila Korparja, Silvo Čerček, občinsko sekretarko za zdravstvo in socialno varstvo, in Branka Brumna, predsednika IS SO Ptuj.

Na orkoglo mizo so vabljeni tudi drugi, ki jih zanimajo nova zdravstvena zakonodaja, organiziranost in razvoj ptujskega zdravstva.

MG

FRANC FIDERŠEK 12.

Iz kapitulacije v upor

Zvonko Sagadin se je vrnil v Ptuj, druge pa je Zorko odpeljal proti Hočam, kjer naj bi jih čakal kurir in skupino odpeljal naprej na Pohorje. Toda imeli so večurno zamudo in kurir jih ni več čakal. Skupina se je razdelila. Nekateri so se vrnili nazaj proti Ptuju, Žnidarič in Peršon sta odšla v Maribor in tam dobila zvezo za odhod na Pohorje. Stari Sagadin pa se je kar sam napotil na Pohorje in tam nekaj dni brezuspešno iskal partizane, potem pa se je razočaran vrnil v Ptuj.

Opisani primer nazorno kaže, da je bil ta prvi organizirani odhod v partizane s ptujskega območja slabo pripravljen in izpeljan. Potrdil pa je tudi dejstvo, da za marsikaterega komunista in navdušenca ni bila lahka odločitev zapustiti domače okolje in oditi v neznano na Pohorje. To potrjuje tudi prejšnji, neorganizirani poskus odhoda, ko je bil aretiran Aleksander Murn-Edi; njega so tudi sumili, da je nekatere sodelavce izdal.

Med prve borce, ki so odšli k partizanom na Pohorje s ptujskega območja, uvrščamo tudi Dušana Finžgarja-Fidžija, roj. 1920. leta, doma iz Celja, kjer je bil pred vojno sekretar Skoja. Maja 1941 je prišel na ptujsko območje kot organizator mladine. Ilegalno je bival pri Krambergerjevih v Novi vasi pri Ptuju, dosti hodil po terenu in tudi drugi so prihajali k njemu, saj je bila pri Krambergerjevih varna postojanka in na svislih ustrezen prostor za skrivne sestanke. Na Pohorje je Finžgar odšel okoli 25. julija, v četi je opravljal predvsem kurirske posle in pogosto odhajal v dolino. V drugi polovici septembra se je mudil v Mariboru, kjer je bil 27. septembra napovedan sestanek večje skupine aktivistov, ki naj bi jih potem odpeljal na Pohorje. Toda sestanek je bil izdan, gestapo je ujel večino udeležencev, tudi Dušana Finžgarja in že 10. oktobra 1941 so ga kot talca ustrelili v Šoštanju.

USTRELJENI SO BILI PRVI TALCI

Zadnji dan v juliju 1941 se je po vsem območju okupirane Štajerske bliskovito razširila vest, da so pri Brežicah ustrelili deset ljudi. »Jezus, pa trije kaplani so bili med njimi, kaj delajo antikristi, . . .« sem slišal vzdihovati staro pobožno ženico, ki je za dogodek zvedela od nečaka iz Rogaške Slatine. Še isti dan je pismonoša novico dopolnil, češ da je že videl plakat z imeni ustreljenih, da so med njimi res trije Kaplani, vendar po priimku, sicer pa so bili frizerski pomočniki in nevarni komunisti. To je bilo menda v četrtek ali petek; v nedeljo, 3. avgusta, sem se o tem prepričal na svoje oči, ko sem prebral rjavordeči dvojezični plakat Bekanntmachung — Razglas.

Prvi plakat te vrste je med ljudmi deloval izredno zastrašujoče. Kmalu so mu sledili drugi, približno enake barve in z vedno več imeni ustreljenih. Ljudje so se jih nekako navadili, le tisti, ki so imeli kakega sorodnika ali znanca v zaporu, so vedno s strahom prebirali imena ustreljenih in upali, da med njimi ne bo njihovega . . .

Kaj se je dogodilo pri Brežicah?

Enako kot po vseh drugih območjih okupirane Štajerske so tudi v Posavju pripravljali partizansko skupino. Partijske organizacije so obstajale v Krškem, Rajhenburgu (Brestanici) in Senovem. Stike z njimi je imel Slavko Šlander, član CK KPS. Zbirali so orožje, municijo in drugo vojaško opremo. Konec julija so že zbrali skupino partizanov, ki je v šotoru v gozdu Živka nad mestom čakala nadaljnjih navodil. V Krško je 28. julija prišla kurirka Ivanka Uranjekova iz Griž pri Celju. Javka je bila v brivnici in tam je pozabila torbico s propagandnim materialom. Brivskemu pomočniku se je vsebina torbice zdela sumljiva, zato jo je izročil policiji v Krškem.

Dvignili so preplah in začeli mrzlično iskati kurirko, ki je medtem že bila pri skupini partizanov. Posrečilo se jim je umakniti v kraj Rore, kjer pa jih je opazil in prijavil neki delavec. Policija jih je obkolila in 29. julija zvečer ujela. To je za gestapo bil izreden ulov. Celo noč so jih intenzivno zasliševali, prihitela sta še sam gauleiter Uiberrreither iz Gradca in Lurker, prvi poveljnik varnostne policije in varnostne službe v Mariboru. Naslednje jutro, 30. julija, so jih odpeljali v gozd Dobravo pri Brežicah, in preden so jih ustrelili, so si morali že sami izkopati skupni grob.

Še isti dan so bili natisnjeni plakati, s katerimi so preplavili vse javne prostore in razglasne deske. Besedilo plakata se je glasilo (imena ustreljenih in kraj bivanja navajam v slovenščini):

»V zvezi s komunističnim rovarjenjem so prijeli včeraj na Spodnjem Štajerskem naslednje osebe: Jožef Graber, cestni delavec iz Krškega, Peter Jernejec, gozdarski uradnik iz Krškega, Feliks Kaplan, občinski nameščenec, Emil Kaplan, brivski pomočnik, Srečko Kaplan, brivski pomočnik, Franc Kastelic, cestni delavec, Rajko Kastelic, cestni delavec, vsi iz Krškega, Ivanka Uranjek, učiteljica iz Griž pri Celju, Anton Preska, urar, in Franc Preska, brivski pomočnik, oba iz Krškega. Te osebe, ki so jih zalotili v skupini, so posedovale orožje, municijo in razstrelivo (razstrelilne patrone in zažigalne vrvi) in so imele pri sebi razen tega veliko število upornih tiskovin. S tem so te osebe prekršile odredbe šefa civilne uprave, za kar določa odredba o orožju, municiji, razstrelivu in vojnem orodju z dne 17. maja 1941 smrtno kazen. SMRTNA KAZEN JE BILA IZVRŠENA DANES ZJUTRAJ! Tako bo tudi vnaprej vsakršno upiranje proti obstoječemu upravnemu redu takoj kaznovano.«

ARETACIJE UPORNIKOV NA PTUJSKEM OBMOČJU

Po naključju odkrita in na hitro uničena skupina partizanov v Posavju je bila varnostni policiji in varnostni službi signal za hitre in odločne akcije povsod tam, kjer so po svojih zaupnikih že vedeli za priprave na oborožen odpor, in s še večjo natančnostjo so zasledovali vse, kar je bilo povezano z govoricami o »oboroženih četnikih«. Učinki so se kmalu pokazali.

Med prvimi jim je padla v roke skupina v Ptuju, ki je zbirala orožje in municijo, vodil pa jo je Jože Tršek, trgovski pomočnik, v skupini pa so bili aretirani še: Alojz Štrafela iz Markovec, Alojz Satler, davčni uslužbenec v Ptuju, Tomaž Klepač, sedlar iz Ptuja, in Tomaž Meško iz Dornave.

Jože Tršek je bil ustreljen kot talec skupaj s petimi sotovariši že 10. avgusta 1941 v Miklavžu na Dravskem polju (drugo streljanje talcev). Alojz Satler, Tomaž Klepač in Tomaž Meško so bili ustreljeni med talci 4. septembra 1941 v Celju, Alojz Štrafela pa 23. septembra 1941 v Mariboru.

IZDANI HAJDINSKI UPORNIKI

Na Hajdini je že od okupacije naprej obstajala številna skupina narodno zavednih fantov, ki so jih usmerjali komunisti. Gostilničarjev sin Mirko Valant je bil povezan z Jožetom Lackom in Zvonkom Sagadinom. Gostilničar Fric Valant je imel gostinski lokal v najemu od Marka Korošca, ki je bil povezan s svojim bratom Rudijem Koroščem v Zabovcih. Tu se je zbiralo orožje, sem sta Zvonko Sagadin in Miha Vidovič iz Jurovec pripeljala poleg pušk še dve strojnici, tretjo strojnico pa je prispeval Rudi Korošec. Vse zbrano orožje so 20. julija 1941 odpeljali v gozd pri današnjem Kidričevem in ga tam zakopali; kraj so imenovali »hajdinski gozd«.

Podobno kot v drugih krajih se je tudi hajdinska skupina začela pripravljati na odhod v partizane. Večina članov skupine se je sestala 8. avgusta zvečer pri znani cerkvici (kapeli) sv. Roka na Bregu oziroma Hajdini. Sestanek je vodil Karel Hrenič, doma iz Štukov pri Ptuju, ki je bil že prej s skupino v stalnih stikih. Razlagal je, da so vsi v izredno nevarnem položaju, da jih policija zasleduje, zato je nujno, da se čimprej umaknejo. Povedal je, da je že vzpostavljena neposredna zveza s Pohorjem. Sklenili so, da bodo že naslednji dan odšli v partizane.

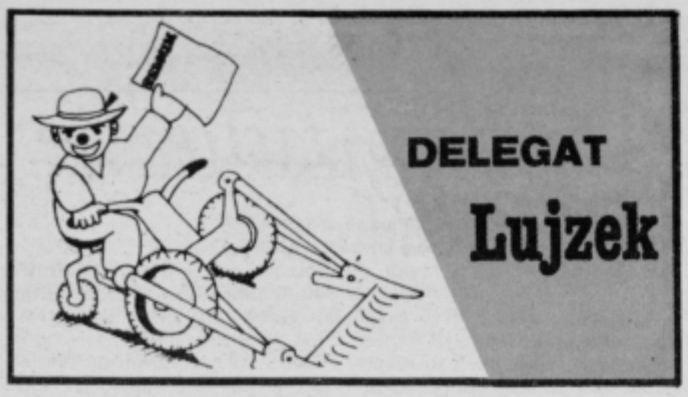

Dober den, vsoki den. Toto pismo sen vam pisa v soboto 8. junija. Ovokrot sen vam prehitro vremen pohvola in se je zaj drgoč vse na glavo postavlo. Dež na dež, mrzlo pa tudi tak, ke me Mica drgoč z dugimi gatami stroši. Če bo šlo tak dale naprej, te bomo se poleti smučali, pozimi pa v kopalkah sprehojali.

Joj, polovica junija je minla pa še skoro nesmo prav sunčeka vidli, razen tistega, ki na špagi visi in ga elektrika žene.

Bliža se nan 26. junij, to je datum, ki smo si ga Slovenci postavli za osamosvojitev. Moren vam povedati, da to niti neje tak hujda zadeva: moja Mica se je od mene že dovno odcepla in osamosvojla, pa se zaj kar dobro zbogama. Edino pri pufih se kregama. Nibeden ne bi rad dugov vroča, ki sma si jih nabrola v zodjih letih, kak pes buh. Saj so nas tak vičili, da je dober virt tudi fejst zapufani. Zlo se bojin, da bo se podobno zgodilo tudi pri odcepitvi Slovenije od matere Jugoslavije, saj v Belgradi že zaj provijo: »Slovenci odpelte si svoje tuge in vse naše duge . . .« Jaz pa tak predlogan: »Vi mejte svoje duge, mi pa si bomo že zvročli svoje tuge . . .« (Tistin, ki se prav ne zastopijo na srbski jezik, moren raztolmačti, da tuga pomeni po našen žalost.)

Da pa ne bi z žalostjo hejali totega pisma, van moren še malo heca povedati za kunec: Srečala sta se gospod in gospa. Gospod je gospej pomežikna in jo ocena od pet do glave ter ji reka: Gospa, vi pa ste za pet . . . — Kaj, za pet, pa vi ne vete, da je petica na univerzi negativna ocena . . . — Joj, gospa oprostite, nesen veda, da ste mujmo univerze v osnovno šolo hodili in se petic veselili . . . — Ja, vaš modrček pa je čista zagvišno številka pet . . . — kaj, kakšen modrček, saj ga sploh ne nosin . . . — Aha, saj se mi je zdelo, da ste tudi zizeke duma pozobili . . .

Ta pa srečno do drugega tjedna.

Vaš poslanec LUJZEK.

V vrtu

V SADNEM VRTU so letošnje izredno neugodne vremenske razmere v času cvetenja zlasti pri nekaterih sadnih vrstah zaradi slabe oplodnje že razpolovile pričakovani pridelek sadja. Rast in razvoj listov in plodičev zavirajo poleg obilnega deževja in hladnega vremena še številne bolezni in škodljivci. Ob sadnem škrlupu kot najbolj razširjeni bolezni, ki povzroča na sadnih rastlinah in sadju veliko gospodarsko škodo, se bo v naslednjih dneh (v letošnji hladni pomladi kakšnih 10 dni kasneje) pričel pojavljati jabolčni zavijač.

Jabolčni zavijač je najbolj razširjen sadni škodljivec, katerega gosenice povzročajo črvivost jabolk, hrušk, kutin, češpelj, orehov. Če metuljčka zavijača ne uničujemo, povzroči do 90 odstotkov črvivih plodov. Taki plodovi niso trpežni, naglo gnijejo in se ne morejo porabiti kot namizno sadje. Samica metuljčka, ki meri po dolgem le 1 cm, z razpetimi krili pa v širino 2 cm, je nočni metulj sive barve, ki leta, ko se zmrači. Zlasti živahno poletava v toplih večerih brez vetra, na mlade plodiče, liste in vejice pa odlaga jajčeca, ko je toplota najmanj 15° C. Tako moramo v letošnjem letu, ko se kaže slab pridelek, vsaj to sadje obvarovati zdravo, zato opazujmo let metuljčkov in 8 do 10 dni po največjem izletu, ko se iz jajčec izležejo gosenice, je najprimernejši čas za škropljenje.

Proti jabolčnemu zavijaču škropimo tako, da fungicidom proti boleznim primešamo ustrezen, 0,20-odstotni insekticid: gusathion, basudin, dipterex ali zolone.

Pri biosadjarjenju priporočajo škropljenje s pelinovim in vratičevim čajem ali brozgo iz mazavega mila, vendar je to manj učinkovito od kemičnih pripravkov, saj le delno uniči zapredke gosenic zavijača.

V OKRASNEM VRTU so dalije, ki smo jih sadili zgodaj pomladi, že toliko porastle, da jih bo potrebno privezati k opori. Poganjki so kljub videzu in občutku, da so čvrsti, zelo krhki in jih že vsak šibkejši veter polomi. Dalijam postavimo kol, če ga nismo že ob sajenju, ta pa naj ne bo višji od grma, ker previsok kazi videz cvetnega šopka. Pri postavljanju kola smo pozorni na bližino gomoljev, saj bi jih s konico kola lahko poškodovali, na to pa je rastlina občutljiva.

Vezivo naj bo dovolj močno, da bo vzdržalo bujno listno in cvetno gmoto, ki je značilna za dalije vse do pozne jeseni.

Če so listi tulipanov porumeneli, je znak, da sta rastlina in njena čebulica dozorela. Z izkopom čebulic ne velja hiteti, saj te najbolje dozore v zemlji, le dobro dozorele čebulice pa bodo prihodnje leto zanesljivo cvetele.

Priporočljivo je, da tulipanove čebulice in čebulice hijacint ter carskih tulipanov za razliko od drugih zgodnje cvetočih čebulnic vsako leto, ko dozore, izkopljemo, ker se tako bolje ohranijo. Na izkop se skrbno pripravimo. Čebulic ne bomo poškodovali, če jih bomo izkopavali z ustreznim orodjem, kot je vilasta lopata. Čebulicam pred hrambo dobro posušimo krovne liste in jih skrbno preberemo, hranimo pa v suhem in hladnem prostoru.

V ZELENJAVNEM VRTU slabi kalitvi in rasti vrtnin ni vzrok slaba kaljivost semena ali slaba kakovost sadike, temveč se v letošnji vremensko neugodni pomladi izraža v neugodnih talnih lastnostih. Tla so za razvoj mladih rastlinic prevlažna, prehladna in zbita ter zaskorjena. Z rahljanjem in drobljenjem zemeljske skorje omogočimo, da bodo klični listi lahko prodrli iz tal, korenine pa črpale rudninsko hrano in vlago iz tal. Rahljanje opravimo s primernim orodjem, kot so razne grebuljice, grabači, prelice ali pa tudi železne grablje, da povrhnjico le zdrobimo, pri tem pa ne poškodujemo kaleče rastline. Pri okopavanju z ročno motiko se pri močni zaskorjenosti rade lomijo večje grude, te pa nevarno potrgajo korenine in poškodujejo klične liste.

• • •

Po biokoledarju je priporočljivo sejati in saditi rastline, ki jih pridelujemo zaradi plodov, 9. in 10. ter od 16. do 18. junija, rastline, ki jih pridelujemo zaradi korena ali gomolja, 11. in 12. ter od 18. do 21. junija, vrtnine, ki jih pridelujemo zaradi lista, kot so razne solate, od 14. do 16. junija, ter zdravilna zelišča in okrasne rastline, ki jih pridelujemo zaradi cvetja, 13. in 14. ter 22. in 23. junija.

Pri pozornejšem prebiranju biokoledarja lahko razberemo, da so položaj ozvezdij in letošnje vlažne razmere naklonjeni razvoju polžev. Vrtičkarji lahko torej konec junija pričakujemo kar precej te neprijetne nadloge.

Miran Glušič, ing. agr.

Teror nad mestom in kulturna dediščina

(veselice na ptujskem gradu)

PREJELI SMO ● PREJELI SMO

Govorjenje ali pisanje o Ptuju se ponavadi začenja takole: Ptuj — najstarejše mesto v Sloveniji ali Ptuj — starosta slovenskih mest ali Ptuj — mesto muzej itn. Če ima Ptuj status mesta muzeja, to ne pomeni, da zgodovino in dediščino v mestu zamrznemo oziroma da jo želimo igrati takšno, kot je nekoč bila. Romantična nostalgičnost na eni strani in malomeščanstvo na drugi najverjetneje ne pomenita »zdravih« alternativ za razvoj takšnega mesta, kot je Ptuj. Ni države, družbenopolitičnega in ekonomskega sistema, ki mu ni treba sklepati kompromisov med preteklostjo in sedanjostjo, še zlasti če se zave, kaj hoče v prihodnosti.

(Foto: A. Gačnik)

V tem kontekstu je potrebno govoriti tudi o prireditvah (veselicah) na ptujskem gradu oziroma na ploščadi pred grajsko restavracijo. Ob petkovih in sobotnih večerih od pomladi do jeseni potekajo na omenjenem prostoru različne glasbene prireditve, ki so v prejšnjem letu potekale pod okriljem privatne turistične agencije Charlie (Zimzeleni večeri), v letošnjem letu pa pod taktirko discoteke Fresh. Vabijo različne glasbenike ali pa goste skušajo razveseliti z glasbo iz gramofonov, CD-jev ali trakov.

V nadaljevanju ne nameravam podrobneje pisati o poteku teh glasbenih večerov, o repertoarju, gostinski ponudbi, atmosferi itn., čeprav bi bilo zanimivo tudi to, temveč o sekundarnih učinkih teh prireditev. Postavljam se v pozicijo nekoga, ki se teh prireditev ne udeležuje, nekoga, ki ni a priori proti prireditvam v historičnih objektih, ne postavljam se v pozicijo »starca«, ki ne razume »mladih«, temveč nekoga, ki se mu zdi o tem zelo pomembno razmišljati. Naj se ne razume članek kot konzervativno kritizerstvo modnih trendov v mestu ob Dravi, temveč kot prispevek k razvoju Ptuja kot sodobnega »mesta muzeja«.

Če začnem pisati svojo kritiko o navedenih prireditvah, se moram dotakniti na videz najbanalnejših problemov, in sicer: jakosti glasbe, časa trajanja prireditev in izbora glasbe. Prireditve povzročajo prevelik hrup v večjem delu starega mestnega jedra, ki ob petkih in sobotah zvečer (in ponoči) vibrira v ritmu discoteke Fresh. Teden za tednom, do konca sezone se tisti, ki živijo v starem predelu Ptuja morajo sprijazniti s tem, da ne bodo mogli v soparnejših mesecih spati, brati . . . ob odprtih, pa tudi zaprtih oknih. Skratka večerov ne bodo mogli preživljati v lastnih režijah, ker jim bo vedno vsiljen »tuj« koncept ne glede na to, ali jim je to všeč ali ne. Ob tem ni najvažnejše, če ti ponujena glasba ustreza ali ne, če se z njo identificiraš ali ne, če se ob njej zabavaš ali ne.

Prostor, kjer potekajo prireditve in se imenuje topovska ploščad, je bil urejen v 16. stoletju. Kot že ime pove, so nekdaj s topovske ploščadi streljali s topovi, danes pa z decibeli! Kdor forsira totovrstno veseljačenje, ki je nujno povezano s produkcijo hrupa, naj razmišlja raje o dvoranah — diskotekah v kleteh. Zemlja je najcenejši in zelo učinkovit izolator, med drugim tudi proti hrupu. Če navedem konkreten primer, je lahko zadeva še toliko bolj ilustrativna. Petkov večer (31. 5. 1991) je bil nemara zelo vroč, zato je bilo pričakovati, da se veselica ne bo prav kmalu končala. Domneve so se pokazale kot točne, kajti še po drugi uri zjutraj je discoteka delala s polno močjo, nekje do tretje ure pa s polovično. Zanimivo bi bilo vedeti, kaj so v tem času počenjali tisti, ki živijo v starem mestnem jedru, vsekakor pa sem sam dojemal to kot neke vrste teror in to ne nad menoj, temveč predvsem nad mestom in ljudmi, ki v njem živijo. Ne zdi se mi smiselno, da bi ploščad pred grajsko restavracijo postajala eno od zadnjih (nemara celo zadnje) pribežališč za vse v zgodnjih jutranjih urah zabave željenih Ptujčanov in drugih, ki so v Ptuju bolj ali manj po naključju. Če že ne bo potrebno menjati značaja prireditev na grajskem hribu, pa se mi zdi potrebno, da se okoli 24. ure prireditve končajo. Na ta način se po eni strani pripomore k temu, da dediščine preveč ne banaliziramo na drugi strani pa se tako lahko napravi nekakšen kompromis med tistimi, ki v starem Ptuju živijo, in onimi ki v starem Ptuju »gostujejo«.

Najbolj strateška lokacija na Ptuju mora privabljati Ptujčane, okoličane in goste od drugod ne le s hrupom, temveč predvsem s šarmom in kvaliteto prireditev, odlično gostinsko ponudbo, zmernimi cenami, urejenim okoljem ter po možnosti s čim domiselnejšo sinhronizacijo prireditev s historičnim ambientom. Skratka, na kvaliteto se da oziroma se mora opozoriti še kako drugače kot pa le z glasnostjo. O tem, kaj gostom ponuditi in kako jih sploh privabiti, naj razmišljajo predvsem tisti, ki skrbijo za funkcioniranje mesta in okolice, še zlasti pa tisti, ki se ukvarjajo s perspektivami in strategijo razvoja Ptuja kot najstarejšega in ne le najhrupnejšega (starega) mesta v Sloveniji.

Če že ni potrebno upoštevati ljudi, ki živijo v starem mestnem jedru, je morda koristno misliti na obratovanje bodočega hotela Zlati noj, ki je na obronkih grajskega griča. Gosti, na katere računa ves Ptuj, bodo zahtevali za svoje plačilo kakovostne storitve, kvaliteto bivanja ter med drugim tudi ustrezen mir. Če tega ne zagotovimo, jih enostavno ne bo oziroma bodo šli drugam. Navsezadnje tudi gostov ne moreš posiljevati z enim samim žanrom, kajti vsi, še zlasti zahtevnejši gostje — turisti pač ne poslušajo skupine Agropop, Daniela . . ., še zlasti pa ne ob tako poznih urah in s takšno jakostjo glasbe. Če se je Ptuj oziroma ptujska oblast že zavedla, da se alternativ v tem okolju ne da iskati v težki industriji itn., temveč v dejavnostih, ki temeljijo in izhajajo iz naravne in kulturne dediščine, potem bi se morali zavedati, da si s takšno strategijo razvoja sami sebi kopljemo jamo.

Ker si v teh časih tega nihče ne želi, bi bilo koristno o teh problemih razmisliti še pred odprtjem hotela, kajti vsak hotelir dobro ve, kako pomembno je že na samem začetku poskrbeti za dober image. Ob tem bo grad in grajski kompleks še vnaprej moral privabljati tako domačine kot domače in tuje goste, seveda pa ne na tako agresiven način kot do sedaj. Problem ni v delovanju diskoteke Fresh, temveč v strategiji nadaljnjega razvoja.

Če ptujska oblast v tem ne vidi problemov in se ji zdi značaj teh prireditev povsem na mestu, potem nam ne preostane nič drugega, kot da ponovno začnemo verjeti v čarovnice in druga čudežna bitja.

Skupaj z njimi bomo vsaj ob nekaterih koncih tedna »delali« slabo vreme ali dež ter si le tako zagotovili »normalne« petkove in sobotne večere.

Aleš Gačnik

»Rdeče češnje rada jem . . .«

Tu in tam že opazimo, da zorijo češnje. Kmalu jih bodo naši vrtovi nudili veliko več in prvo slo po svežem letošnjem sadju si bomo po skromni sadni zimski prehrani z njimi pregnali. Tržnice jih sicer že nekaj časa ponujajo, vendar so tiste z domače češnje najboljše, najbolj zdrave in najbolj poceni.

Češnje so torej prvo sadje, ki prihaja s toplimi poznopomladanskimi dnevi; po pomembnosti so takoj za jabolki. Biti pa moramo potrpežljivi, da plodovi dozorijo, kajti tako kot drugo nezrelo sadje lahko tudi nezrele češnje povzročijo prebavne motnje. Tudi prežvečiti jih je treba dobro, da lahko naše telo bolje izrabi hranilne snovi. Jesti jih moramo, če je mogoče vsak dan, saj trajajo razmeroma malo časa.

Obirati jih moramo s peclji; s peclji jih tudi peremo pod tekočo vodo. Če bi jih oprali brez pecljev, bi izgubile veliko soka s hranilnimi sestavinami. Skozi nastale odprtine pa se lahko tudi onesnažijo.

Češnje so osvežilno sadje zaradi vsebnosti organskih snovi in zdravilo. Za zdravljenje različnih bolezni uporabljamo le zrele plodove in peclje. Pečk ne uporabljamo, saj vsebujejo glikozid, ki sprošča strupeno cianovodikovo kislino.

Češnje delujejo kot blago odvajalo in so zelo priporočljive za ljudi z neredno prebavo in za debele ljudi, saj imajo nizko energijsko vrednost.

Sveže češnje ali češnjev kompot priporočamo slabokrvnim bolnikom, bolnikom z motnjami v krvnem obtoku, odvajanjem vode in tistim, ki imajo težave zaradi prevelikega nastajanja črevesnih plinov, in revmatikom.

Ljudje z občutljivim želodcem naj raje uživajo češnjev kompot.

V zmerni količini so češnje dovoljene tudi sladkornim bolnikom, saj vsebujejo predvsem lahko prevabljivo levulozo.

Slabokrvni (razen otrok) in tisti, ki okrevajo po gripi, lahko uporabljajo posušene češnje v vinu, revmatikom pa priporočamo, da pijejo svež češnjev sok (1 dcl na dan). Če 2—3 dni jemo samo zrele češnje, lahko telo zelo učinkovito očistimo strupov, ki so se nabrali čez zimo, saj delujejo na presnovo.

Nekateri poznavalci menijo, da mešanica češnjevega soka in medu lajša kašelj in vnetje sapnic ter zmanjšuje vnetje grla in žrela.

V domačem zdravilstvu so znani tudi češnjevi peclji, saj vzpodbujajo izločanje tekočin iz telesa. Priporočljiva je uporaba pri zdravljenju vnetja ledvic, mehurja, prostate in ledvičnih kamnov. Kot dopolnilno zdravilno sredstvo se uporablja tudi pri sladkorni bolezni, protinu, artritisu in celulitisu. Pravočasno si torej pripravimo potrebno količino češnjevih pecljev.

Čaj pripravimo takole: polno pest suhih češnjevih pecljev prelijemo z litrom vroče vode, pustimo stati 10 minut in precedimo!

Pijemo 2—3 skodelice na dan tri tedne. Take »češnjeve kure« ponavljamo večkrat na leto. Za boljši okus in močnejše učinke lahko pripravljeni čaj zlijemo čez sveže očiščene češnje ali čez na kolobarje narezana jabolka. Pustimo stati 20—30 minut, precedimo in pripravljeno imamo odlično pijačo za zdrave in bolne.

Nekateri nabirajo češnjevo smolo, ki se cedi iz ranjenega debla. Razredčimo jo z vodo in uporabljamo za blaženje kašlja.

Lahko pa češnjevo smolo razredčimo z domačim jabolčnim ali vinskim kisom in dobimo učinkovito naravno sredstvo proti prhljaju.

vt

O delu društva mobiliziranih Slovencev

Glavna dejavnost Društva mobiliziranih Slovencev v nemško vojsko 1941—45 je še vedno vpisovanje v članstvo in zapisovanje podatkov. Na celotnem območju društva, ki obsega Štajersko in Koroško, je bil doslej najuspešnejši območni odbor Ptuj—Ormož, kjer se število vpisanih članov približuje že številki 1300, Maribor jih ima kakih sto manj, druga območja pa so še krepko za njima. Skupno je vpisanih v članstvo že okoli 6000 članov, vpisovanje pa še traja.

V soboto, 15. junija, bo v Celju volilni zbor Društva mobiliziranih Slovencev. Na volilnem zboru bo člane zastopalo po 10 odposlancev iz vsakega območnega odbora; teh je že 14. Ker pa je na ptujskem območju znatno več članov, je bilo dodatno treba izvoliti še deset odposlancev. Tako naj bi ptujsko-ormoško območje v Celju zastopalo 20 odposlancev.

Sestavni del zbora bo tudi maša zadušnica za padle Slovence v nemški vojski, ki bo ob 8. uri v opatijski cerkvi v Celju. Volilni zbor se bo začel ob 10. uri v unionski dvorani celjskega doma. Poleg formalnosti, ki jih tak zbor zahteva, bodo sprejeli pravila in v skladu s tem izvolili organe društva. Najpomembnejši dokument bo prav gotovo program dela društva, saj se resnično delo začenja šele po tem zboru. Zbrati bo treba podatke vseh članov, jih razporediti glede na vrste upravičencev, uskladiti z nemško evidenco in dokumentacijo predložiti naši vladi, da vloži uradni zahtevek pri vladi ZR Nemčije. Pozneje bo društvo sodelovalo pri pogajanjih in dosledno zastopalo interese članov.

F. Fideršek

Območni odbor Ptuj—Ormož bo še do konca julija 1991 vpisoval v članstvo društva mobiliziranih Slovencev v nemško vojsko 1941—45 vsako sredo od 8. do 10. ure v klubski sobi Društva upokojencev Ptuj, Aškerčeva 9.

Praznovali bomo 9. avgusta

Predsedstvo Skupščine občine Ptuj bo vztrajalo, da republiška skupščina sprejme predlog o imenovanju komisije, ki bo raziskala dogodke pred ptujsko vojašnico 24. maja. Dogovorili so se, da bodo zagotovili pomoč vsem, ki bodo uveljavljali odškodninski zahtevek zaradi streljanja pri transformatorski postaji. Predsedstvo tudi ugotavlja, da ptujski dogodek ni imel pravega odmeva v slovenskem prostoru. Na zasedanju zborov občinske skupščine pa se o njem niso posebej izrekle tudi njegove stranke.

Predsedstvo je na seji 4. junija razpravljalo tudi o poteku petnajstega zasedanja zborov in ugotovilo, da je potekalo skladno s pripravami, sklepi pa so v glavnem realizirani. Sklepe v zvezi z razvojem kmetijstva bodo delegati prejeli hkrati z gradivom za šestnajsto sejo, ki bo 25. junija. Tega dne bodo v osrednjih točkah dnevnega reda razpravljali o razvoju šolstva in telefonskega omrežja v ptujski občini.

Julija bo skupščina podobno kot junija zasedala enkrat. Razpravljala bo o razvoju turizma in o kulturi.

Avgusta bo svečana seja, posvečena prazniku občine Ptuj — 8. avgustu. Program letošnjega praznovanja bo pripravil prireditveni odbor. Osrednja slovesnost bo 9. avgusta, ko naj bi tudi svečano odprli nove prostore ptujske porodnišnice.

V zvezi z izdajo monografije Ptuj 1945—1990 so menili, da takšno publikacijo sicer potrebujemo, da pa bo dokončen sklep sprejel izvršni svet, ko bo pridobil ustrezno strokovno mnenje. Občina naj bi odkupila 500 izvodov monografije, ki bo izšla v nakladi 3000 izvodov.

MG

Odlok o davkih občanov v občini Ptuj in Zakon o davkih občanov

(3. nadaljevanje)

Piše: MIRKO KOSTANJEVEC

Davek od premoženja, ki se sicer plačuje na posest stavb, se ne plačuje:

1. od kmetijskih gospodarskih poslopij
2. od poslovnih prostorov, ki jih lastnik oziroma uživalec uporablja za opravljanje gospodarske oziroma poklicne dejavnosti
3. od stanovanjskih stavb zavezancev davka iz kmetijstva, ki so sami ali njihovi družinski člani pokojninsko in invalidsko zavarovani na podlagi dohodkov in kmetijstva
4. od lastnih stavb konzularnih predstavništev ter od lastnih stavb predstavništev mednarodnih organizacij, v katerih imajo poslovne prostore
5. od stavb tujih držav, v katerih stanujejo člani in uslužbenci konzularnih predstavništev, če velja vzajemnost
6. od stavb, ki so razglašene za kulturni ali zgodovinski spomenik
7. od stavb, ki se iz objektivnih razlogov ne morejo uporabljati
8. od stanovanjskih stavb, za katere se v postopku vrednotenja stavb ugotovi, da ne presegajo števila točk oz. vrednosti, kot to določi občinska skupščina
9. od cerkva, samostanov in drugih cerkvi pripadajočih stavb, če se ne oddajajo v najem ali v brezplačno uporabo za druge namene.

Začasna oprostitev plačila davka

Davka od premoženja, ki se plačuje na posest stavb, so, če za to zaprosijo, začasno oproščeni prvi lastniki novih stanovanjskih hiš oziroma stanovanj in garaž, in sicer za deset let. Za prvega lastnika se šteje tudi tisti, ki je tako stavbo podedoval, vendar bi bil oproščen plačila davka še tri leta; enaka pravica pripada dediču). Oprostitev se prizna tudi za popravljene in obnovljene stanovanjske hiše oziroma stanovanja in garaže, če se je zaradi popravila ali obnove vrednost stanovanjske hiše oziroma stanovanja ali garaže povečala za **več kot 50 %.**

Doba desetih let se računa od prvega dne naslednjega meseca po izdaji dovoljenja za uporabo stavbe oziroma od pričetka uporabe, če se stavba prične uporabljati pred izdajo dovoljenja. Če ob pričetku uporabe stavba še ne ustreza osnovnim pogojem za bivanje, se doba za izpolnitev teh pogojev ne všteva v dobo oprostitve, kljub temu pa se davek za ta čas ne odmerja.

Začasna oprostitev plačila davka pa **se ne more** priznati za prostore za počitek oziroma rekreacijo, pa tudi ne za poslovne prostore, četudi so sestavni del stanovanjske stavbe.

Davek na plovne objekte

Po ptujskem odloku se davek na plovne objekte odmerja v pavšalnem letnem znesku glede na njihovo dolžino in znaša za plovne objekte nad 8 do 9 metrov dolžine 1300 din, nad 9 metrov dolžine pa po 500 din za vsak nadaljnji meter dolžine.

Pavšalni letni znesek davka se za vsako leto starosti plovila zniža za 5 %. Plovni objekti stari nad 15 let se ne obdavčujejo.

Pavšalni letni znesek se letno valorizira z letno stopnjo rasti povprečnega čistega osebnega dohodka na zaposlenega delavca v republiki Sloveniji v preteklem letu v primerjavi s predpreteklim letom in se uporablja od 1. januarja naslednjega leta.

III.

Davek na dobitke od iger na srečo (skrajšano davek na dobitke)

Kdo je davčni zavezanec

Po ZDO je zavezanec za ta davek občan in tuji državljan, ki v Republiki Sloveniji pri igrah na srečo zadene dobitek.

Igre na srečo se prirejajo po določbah posebnega Zakona o igrah na srečo (Ur. list SRS, št. 32/1980) in po Odredbi o igrah na srečo (Ur. list SRS, št. 22/1981). Po omenjenem zakonu so igre na srečo loterije, tombola, loto, športne napovedi in druge podobne igre, pri katerih imajo udeleženci za plačilo določenega zneska možnost zadeti dobitke, izid igre pa ni odvisen od njihovega znanja ali spretnosti, temveč od naključja ali kakšnega negotovega dogodka.

Osnova za davek na dobitke

Osnova za davek na dobitke je vsak posamezni denarni dobitek od iger na srečo.

Če je dobitek od igre stvar ali storitev, je osnova za davek njena prometna vrednost v času, ko je dobitek zadet.

Stopnja davka na dobitke

Po ptujskem odloku plačujejo zavezanci od vsakega dobitka davek po **stopnji 15 %** od davčne osnove.

Od katerih dobitkov se davek ne plača?

Po ptujskem odloku se davek na dobitke ne plača, če vrednost posameznega dobitka ne presega 2000 din.

Kaj je dolžan prireditelj igre na srečo?

Ta je dolžan obračunati in odtegniti davek na dobitke ter ga odvesti občini, na območju katere ima dobitnik stalno prebivališče.

Nadaljevanje prihodnjič

PREJELI SMO ● PREJELI SMO

Zakaj ne RTV Ptuj

Pred nedavnim smo lahko po ptujskem kabelskem sistemu spremljali dve enourni televizijski oddaji, ki so ju pripravili ptujski novinarji in Tinček Ivanuša. Obe oddaji sta bili uspeli in bi podoben program želeli gledati redno. Vendar nič ne kaže, da bi se nam ta želja kaj kmalu uresničila. Tako smo vsaj lahko razbrali iz kontaktne radijske oddaje o ptujski kabelski televiziji, v kateri je bilo omenjeno le to, da imajo na razpolago prostore za ptujski lokalni studio.

Pred leti se je tudi ptujski zavod Radio-Tednik pripravljal na ustanovitev lastnega televizijskega studia. V ta namen je celo speljal televizijski kabel od predvidenega prostora za studio v Raičevi ulici do ptujskega gradu, od koder bi bilo mogoče prenašati program z anteno v širši prostor ptujske občine, ne samo po kabelskem omrežju. Do realizacije tega projekta žal ni prišlo, verjetno zaradi pomanjkanja denarja.

Menim, da je napočil čas, ko naj bi si oba zavoda, Radio-Tednik in ptujski kabelski sistem, postavila skupen cilj v pokrivanju področja, ki ga danes pokriva radio Ptuj, z rednim ptujskim televizijskim programom, ki bi bil v začetku redek, čez nekaj let pa morda že vsakodneven. V samem mestu Ptuju bi se program razširjal po kabelskem omrežju, v širši okolici pa po anteni. V začetnem obdobju bi predvajali ptujski program samo po kabelskem omrežju, kot je bilo to pri obeh dosedanjih oddajah.

Organiziranje radijskih in televizijskih oddaj je podobno, podobno je tudi vodenje, oboje oddaje so tudi ozvočene, dodatna komponenta pri televiziji je kamera. Zato se vsili misel, da bi se, kot je to tudi v večjih krajih, ptujski radio in televizijski studio kabelskega sistema združila v radio-televizijo Ptuj. Radio Ptuj ima namreč že dolgoletno tradicijo v oddajanju, ima že utečeno ekipo, ki bi lahko prevzela — vsaj v začetku — večino nalog, mojster Tinček Ivanuša pa bi usposobil svoje pomočnike. Tako bi sčasoma stekle redne oddaje. Menim namreč, da se je treba lotiti zadeve poslovno, sicer si lahko obetamo le občasne oddaje. Menim tudi, da bi od opisane združitve imeli korist vsi prizadeti, zlasti pa gledalci.

Dr. Adolf Žižek

Turistična taksa po novem

Skladno z novim zakonom o turistični taksi so v občinskem Sekretariatu za turizem, gostinstvo in trgovino oblikovali Odlok o višini turistične takse v ptujski občini. Izvršni svet ga bo še v tem mesecu predlagal skupščini v sprejem.

Turistična taksa se bo razlikovala glede na letne čase in glede na območje. Eno časovno obdobje bo od 1. 5. do 30. 9., drugo pa preostali čas leta. Višja taksa bo veljala za območje mesta Ptuja in nastanitvene objekte ob magistralni cesti Ptuj—Macelj. V glavni sezoni — od 1. 5. do 30. septembra — bo višina takse za mesto in območje ob magistralni cesti 9 točk (točka je trenutno 1,5 dinarja) ali 13,5 dinarja, na preostalem območju občine pa 4 točke ali 6 dinarjev. Zunaj glavne sezone bodo obiskovalci Ptuja in uporabniki nastanitvenih objektov ob že omenjeni cesti plačevali 10,5 dinarjev (7 točk), na drugih območjih občine pa 3 točke ali 4,5 dinarjev.

MG

Tara ima novo lastnico

Nova lastnica Tare Brigita Bauman.

Nova lastnica TARE, trgovine z modnim tekstilom, je BRIGITA BAUMAN, ki je lansko leto končala sredno družboslovno šolo v Ptuju. Ker so doma ugotovili, da službe ne bo mogla dobiti, so ji kupili trgovino. Z dvajsetimi leti je tako najmlajša obrtnica v ormoški občini.

Delo v trgovini jo veseli, predvsem pa moda, zato ni čudno, če pri njej lahko najdejo vsi — od otrok do odraslih — tisto, kar želijo.

Ob tekstilu ima na voljo tudi nekaj kozmetike in »bižuterije«. Ime Tara je kar pustila, ker je všeč tudi njej. Prodajalno ima odprto od ponedeljka do petka med 8. in 16., v soboto pa med 8. in 12. uro. Dela sama, pri nakupu in prevozu pa ji pomaga oče. Pravi, da še z delom v takšni trgovini da preživeti.

Vida Topolovec

PROF. MARJAN GOJKOVIČ

ZGODOVINA GIMNAZIJE PTUJ

4. nadaljevanje

Z naraščanjem števila dijakov je znova nastal problem s prostorom. Pomagali so si z eno učilnico v dijaškem domu in z dvema prostoroma v Mladiki. Mestni občinski svet z županom Miho Brenčičem je kupil prostore nekdanjega dominikanskega samostana ter tja premestil mestni Ferkov muzej. Od julija do oktobra 1928 so muzejske prostore premestili v gimnazijske učilnice. S tem so pridobili 6 učilnic in tako nekoliko rešili problem prostorov; težava se je ponovila pred 2. svetovno vojno, ko je število dijakov naraslo na približno 500.

Ko je pokrajinska vlada za Slovenijo uredila srednje šolstvo v Sloveniji, ga je začela usklajevati s šolstvom v državi. Vendar jim je to v celoti uspelo šele 1928. leta. V šolskem letu 1924/25 so ukinili latinščino v I. in II. razredu ter zgodovino v II. razredu. Namesto latinščine je prišla francoščina, uvedli so obvezno petje v I. in II. razred in srbohrvaščino po 2 uri na teden. S šol. letom 1925/26 so razdelili šolsko leto v tri trimesečja in uvedli dijaške knjižice. Šolsko leto se je v l. 1924 Pomaknilo na 1. september, razredni izpiti pa na čas od 24. do 31. avgusta.

Z novo reorganizacijo šolstva je prosvetno ministrstvo hotelo pustiti le določeno število popolnih srednjih šol, ki so imele ustrezne pogoje. Ptujska gimnazija se je znova znašla v kočljivem položaju. Obstajala je nevarnost, da se l. 1925 zaradi premajhnega števila učencev začasno ukineta 7. in 8. razred. Ker je bil 6. razred sorazmerno močan (30 dijakov), ukinitve niso izvedli. Večja nevarnost je bila v letu 1927/28, ko je finančni zakon predvideval le 80 popolnih državnih gimnazij. Ptujska gimnazija je imela vse zakonite pogoje za obstoj: šolske prostore, potrebne zbirke učil, dovolj kvalificiranih učiteljev in tudi zakonito število dijakov, ki pa je bilo v primerjavi s številom dijakov na drugih srednjih šolah v državi precej majhno.

Tako je v šol. letu 1927/28 18. sept. 1927 prišel telegram ministrstva prosvete SN, da se ptujska gimnazija reducira na nižjo in naj se s 1. oktobrom ukine peti razred. V mestu je nastalo veliko razburjenje in ogorčenje in mestni župan dr. Matej Senčar je na izredni seji občinskega sveta predlagal, da občina prevzame vzdrževanje petega razreda, obenem pa je šla delegacija protestirat v Maribor k velikemu županu in oblastnemu odboru. Vendar se do 30. septembra ni zgodilo nič, tako da je bil pouk od 1. do 4. oktobra privaten, 5. oktobra pa je prišel telegram ministrstva prosvete, da se izvršitev odredbe preloži na prihodnje šolsko leto.

Tako so Ptujčani in gimnazija morali ponovno dokazovati javnosti upravičenost svojega obstoja, čeprav se je ta bližala 60-letnici. Ponovno je bila reducirana na nižjo med počitnicami 1928. leta, vendar je bil odlok preklican čez mesec dni.

Leta 1921 je notar Oton Ploj podaril svojo knjižnico ptujski gimnaziji. V njej je bilo 380 slovenskih del in zvezkov, 4 hrvaška in 345 nemških del. Dragoceni so bili zvezki 6—21 Cvetja iz domačih in tujih logov, ki jih je izdajal Janežič, zatem Stritarjev Zvon (pet letnikov) in popoln Ljubljanski zvon, od 1881 do 1920. Važna je bila tudi Zabavna in Knezova knjižnica Slovenske Matice. Ob koncu šol. leta 1929 je imela dijaška knjižnica že 2549 knjig.

Nadaljevanje prihodnjič

PTUJSKI LIST

Politično gospodarski tednik.

Štev. 11 | Ptuj, 15. junija 1919 | I. letnik

Ptujska gimnazija.

Opombe

(nadaljevanje iz prejšnje številke):

Prvi ravnatelj realne gimnazije Anton Fichna ni bil Čeh, kakor se trdi v enainpetdesetem letnem poročilu, marveč moravski Nemec, ves črn; podpisoval se je na volilnih razglasih nemške napredne stranke in je nekoč pozneje spremenil svoje ime v Fichner. Izmed nemških profesorjev je bil zame pomemben F. Ferk, ki je poučeval zemljepis in zgodovino; pogosto nas je izpraševal po narodopisnih predmetih in si je pridobil zaslug kot ustanovitelj ptujskega muzeja; za sam zemljepis ni kazal mnogo zanimanja, tako da smo imeli v III. razredu pripravljeno za inšpekcijo skozi vse leto le Severno Ameriko.

Večina profesorjev je bila tedaj in še mnogo pozneje slovenska, kajti Nemcev ni bilo in niti niso hrepeneli po deželni službi. Slovenska večina je seveda kazala razumevanje za to, da smo prihajali na gimnazijo z nezadostnim znanjem nemščine. Tako npr. je dobil dr. Fr. Lastavec iz Velike Nedelje, poznejši vzgojitelj pri knezu Schwarzenbergu v Krumlovu, v I. razredu še o božiču opomin malone iz vseh predmetov, toda že ob koncu prvega polletja je venadrle dosegel spričevalo I. razreda t.j. z zadostnim uspehom.

Izmed slovenskih profesorjev me je pridobil suplent Anton Derganc za naravoslovje, zlati za botaniko; ko sem v drugem razredu iskal v ptujski okolici različnih rastlin za šolo, so me izpraševali najbližji rojaki, ali imam na stanovanju kravo. Iskal sem po poljih vsakovrsten plevel in imel celo sitnosti z njihovimi lastniki. To strast za botaniko sem tudi drago plačal nekoč o počitnicah, ko sem pasel živino, da bi mogla oba mlajša brata in sestra marljiveje obiskovati šolo. Imel sem s seboj slovensko in nemško rastlinoslovje, zato pa nisem držal dovolj trdno za uzdo mlado kobilo; le-ta se je postavila na prednje noge, me vrgla na tla in poteptala tako temeljito, da sem obležal nezavesten in sem začel hrepeneti po študiju naravoslovja. Tako sem se že v drugem razredu srednje šole izneveril nameri, da postanem duhovnik.

Največja osebnost med mojimi učitelji je bil Jožef Žitek z Murskega polja. S Slovencem Lukom Zimo, ki je pozneje zaslovel na Hrvatskem kot filolog, čigar dela je izdajala Jugoslovanska akademija, je prišel na začetku petdesetih let peš v Prago na študij. Žitek je služil potem z Zimo na srbski gimnaziji v Sremskih Karlovcih in se vrnil ondod v Slovenijo za profesorja matematike in naravoslovja na Ptuju. Bi' je odličen, meni nepozaben učitelj matematike; jasno je razlagal njene skrivnosti in nas izpraševal, ali jih dobro razumemo. Sicer nihče izmed nas ni maral priznati, da ne razume; pogosto je Žitek zgrabil kakega učenca in mu rekel tudi slovenski: »Pojdi ven in pokaži!« Šele tedaj se je pokazalo, kako težka je matematična modrost. Žitek nam je pravil, da zadošča, če delamo za njegov predmet doma eno uro na teden, sicer pa se moramo vsega naučiti že v šoli. Dolge in zamotane naloge naj prečrtamo sami, da tega ne bo treba delati njemu. Izbral je primere, ki so zahtevali kratke in jasne rešitve. Od njega sem pridobil tako lepe osnove v matematiki, da sem od njih živel še v višji gimnaziji. Na žalost pa nisem od njega pridobil takih osnov iz fizike in kemije. Po potrebi je poučeval Žitek v I. in II. razredu tudi slovenščino. Pazil je, da smo brali razločno in z logičnim poudarkom, kar so tako zanemarjali že pri množičnem branju v ljudski šoli. Posebno pazljivost je posvečal tudi deklamacijam. Pogosteje je koga pokaral: »Če boš ti tak pridgal, bojo ti ljudje šli iz cirkve.« Prinašal nam je v II. razred že tudi srbske narodne pesmi, da bi nam pokazal njih lepoto. Knjižne slovenščine pa ni znal dovolj. Sin Murskega polja je bil pravi Prlek, v Pragi v petdestih letih Vseslovan, v Karlovcih je dolgo učil in govoril srbsko-hrvatski, in tako nikdar ni imel priložnosti, naučiti se kranjske knjižne slovenščine. Ko smo prišli v III. razred, smo morali razredniku, ki je prevzel slovenščino po Žitku, razlagati, da ne znamo razlikovati kaj in kar. V člankih tednika »Slovenski gospodar« je pisal Žitek npr. srbskohrvatski »u Ugarskoj« namesto slovenskega »v Ogrski« ali »na Ogrskem«.

(Se nadaljuje)

Na mestu, kjer je stal razgledni stolp, štrlijo v zrak samo še štirje stebri.

Kdaj na Gomili ponovno kraljica trgatve?

Nekoč turistično dokaj razgibana **Gomila v Slovenskih goricah**, ki leži skoraj na tromeji med ormoško, ptujsko in ljutomersko občino sredi lepe, prvobitno ohranjene slovenjegoriške pokrajine, je danes pusta. Z nadmorske višine **353** metrov sta samo še lep pogled na okoliške kraje in svež zrak, pa skoraj nič več.

Frančiška Krajnc, ki živi na domačiji na vrhu hriba, je povedala, da se še dobro spomni, kako lepo in živahno je bilo vsako leto oktobra na turistični prireditvi, ko so izbirali kraljice trgatve. Pri njih so za številne goste, ki so prišli na prireditev, pekli pogače, pa tudi druge domače dobrote. Nekaj deset metrov vstran si je zgradil hišo njen sin, ki želi na stičišču treh občin ponovno oživiti turizem. Osnova je urejena, asfaltirana cesta, saj turista, ki mu je žal avtomobila, ne bo nihče pripravil do tega, da bi občudoval zgolj lepo naravo in prijeten razgled.

Frančiška Krajnc se še dobro spominja starih, lepih časov.

Frančiška je še povedala, da je razgledni stolp, ki je bil tamkajšnji ponos, razpadel kar sam zaradi dotrajanosti in zanemarjenosti. Poleg štirih meter visokih stebrov ki štrlijo iz betonske podlage, je še vedno dobro ohranjena betonska plošča, kjer je bilo v tistih dobrih starih časih plesišče.

Vida Topolovec

Rimljan v novi obleki

Grill bar Rimljan v Prešernovi ulici 3 v Ptuju je njegov lastnik Ziberi Said pred kratkim preuredil in obnovil, kot pravi, v rimskem stilu. Dodatno je uredil še salonski prostor v kleti, do njega lahko pridete po skrivnostnih stopnicah mimo dveh vodometov, ogromne kače in še česa. Človek ima občutek, kot da se sprehaja po sanjski votlini.

Pripravil je tudi dodatno ponudbo. Poleg jedi na žaru (lepinje s pleskavico) vam bodo odslej ponudili še razne vrste okusnih pizz ter kraški pršut. Za ljubitelje dobre kapljice imajo na voljo več kot 30 različnih vrst buteljčnih vin. Spremenili so tudi obratovalni čas: Grill bar Rimljan je odslej odprt od 7. do 23. ure.

— OM

Ziberi Said v kletnem salonskem prostoru svojega Rimljana v Prešernovi ulici. (Foto: M. Ozmec)

Drevo, obloženo z južnimi sadeži.

V Slovenskih goricah zorijo pomaranče

V Vinarstvu Slovenske gorice Haloze niso samo dobri vinogradniki in kletarji, gojiti znajo tudi južno sadje. Na njihovem dvorišču te dni zorijo pomaranče in limone. Drevesi sta kar obilno obloženi s sadeži, slišali pa smo, da vsak dan kak sadež zmanjka. Vsakdo pač želi poskusiti sladkost ali kislost za naše razmere neobičajnega sadja. Zunaj so drevesa seveda samo sedaj, ko je vreme toplo, prezimovala pa so v topli garaži.

JB

PARK OB TURNIŠKI GRAŠČINI

Skrbna roka, kje si?

KLJUB REPUBLIŠKI IN OBČINSKI ZAŠČITI PARK PROPADA ● DRAGOCENA, STARA DREVESA ODMIRAJO ● LE MALOKDO SE ŠE SPOMNI DOBRIH ČASOV TEGA PARKA

Z odlokom o razglasitvi in zavarovanju naravnih območij in spomenikov narave v ptujski občini so leta 1979 delegati ptujske občinske skupščine najbrž imeli zares dober namen. Med drugim so v odlok sprejeli tudi 6. člen, ki opozarja na varovanje spomenikov oblikovane narave ali hortikulturnih spomenikov, med katere sodijo park v okolici gradu v Dornavi, turniški park, grajski in še trije drevoredi ob zdaj že ruševinah Ravnega polja, ožja in širša okolica gradu Borl, nasad eksotičnega drevja ob gradu v Zavrču in okolje tamkajšnje cerkve svete Marije, okrasni nasad ob Švabovem, park ob majšperškem gradu in »Hincejevo« — vrtni park v Krčevini pri Ptuju. V teh parkih in vrtovih smejo lastniki ali skrbniki karkoli spremeniti le v soglasju z Zavodom za varstvo naravne in kulturne dediščine v Mariboru.

Kdor pozna naštete parke in vrtove, najbrž ne bo nasprotoval oceni, da je večina slabo vzdrževanih, celo zanemarjenih. Redki cvetoči grmi in drevesa le stežka najdejo pot skozi zarast, marsikatero dragoceno drevo se duši pod omelo . . .

IZJEMEN PARK Z RIBNIKI

Starejši se bodo najbrž še spomnili, da park ob graščini Turnišče ni bil nikoli tako zapuščen, zarasel in neurejen kot zadnja leta. Drugje bi takšen plemenit park zavarovali, skrbeli zanj in ga razkazovali turistom in šolarjem, pri nas pa . . .

Kot navaja I. Stopar v delu Gradovi, graščine in dvorci na Slovenskem, je okoli leta 1827 nastala zasnova tega parka. Poznavalci ga opredeljujejo kot park v svobodnem krajinskem slogu s prevladujočimi sestavinami angleškega parka. Zaradi zaraščenosti in splošne neurejenosti le malokdo ve, kakšne dragocenosti so v njem.

Strokovnjaki ga ocenjujejo kot izvrsten park, ki se odlikuje po redkih in znamenitih drevesih in tudi po legi, saj se razprostira na območju, ki ga je s svojimi terasami oblikovala Drava. Je poln izvirov podtalnice, ki so jo nekoč speljali v ribnik in fontano. A je to sedaj le še slabo vidno.

Turniški park ni zaščiten samo z občinskim odlokom, temveč tudi z republiškim iz leta 1951, v katerem ga uvrščajo med slovenske spomenike oblikovane narave. Dragocenosti so predvsem lipe, domači in ameriški hrasti, platane in javorji, stara gledičja, bukve, gabri, koprivovec, kavkaška jelka, macesni, jeseni in čuga. Strokovnjaki napovedujejo, da zaradi slabega vzdrževanja grozi parku propad. Skoraj povsem je zarasel, zaradi starosti in nerednega vzdrževanja propadajo parkovne drevnine skupaj z jezerom in fontano. Kljub temu da so v njem prepovedane gradnje in posegi, ki bi porušili ohranjeno stilno zgodovinsko zasnovo, je park že zdavnaj utonil v pozabo.

Pred desetletji, ko je tam bila še kobilarna, so ljubitelji jahanja vsaj za silo vzdrževali jahalne poti po parku, po izselitvi kmetijske šole iz gradu pa je park pričel pospešeno propadati.

V Zavodu za varstvo naravne in kulturne dediščine menijo, da bi v Ptuju morali najti denar in dobro voljo, da bi poskrbeli za dragocena drevesa in očistili ribnik. Še vedno upajo, da bi park lahko, ob ustreznem ravnanju, zableščal v vsej svoji lepoti.

Skrbna roka bi marsikateremu drevesu podaljšala življenje. (Foto: J. Bračič.)

Čari turniškega parka.

NIKOGARŠNJA SKRB?

Po precej dolgotrajnem iskanju odgovornega za vzdrževanje parka ob turniškem gradu sem ugotovila, da pravzaprav nihče natančno ne ve, čigava skrb je to opravilo. V občinskih službah sem izvedela, da naj bi zanj skrbela krajevna skupnost. Turniška krajevna skupnost kakšne posebne skrbi ni pokazala. Le pred leti, ko so v bližini gradu praznovali svoj krajevni praznik, so komunalnemu podjetju naročili, naj posuje poti v parku, nekemu zasebniku pa, naj pokosi travo. Od takrat je vse samo še slabše. Niti za podrti zid, ki prav nesramno odkriva zanemarjenost parka, se nihče ne zmeni, pa čeprav s ceste bode v oči, kaj šele za sam park. V ptujskem Komunalnem podjetju, ki naj bi skrbelo za zelenice in parke v mestu, tudi niso povsem prepričani, ali je vzdrževanje parka njihova skrb. Na Zavodu za varstvo naravne in kulturne dediščine biolog Janko Urbanek pravi, da vzdrževanje parka tudi ni njihova skrb. Oni le skrbijo, da je vsak poseg narejen pod njihovim strokovnim vodstvom. In ker »posegov« ni, tudi oni niso preveč pogosto v parku . . .

Tako se skrb za nekoč opevani in cenjeni park prelaga z enih na druga ramena. Park pa sameva in propada. Zaenkrat še nikomur v opomin in na veliko žalost ljudi, ki mnogokrat ne vedo, kam bi šli na sprehod, in tistih, ki se še spominjajo dobrih časov turniškega gradu.

Darja Lukman

Ob bistrem potoku je mlin . . .

Na našem podeželju je čedalje manj mlinov, ki jih poganja tekoča voda. Eden redkih je postavljen na mlinščici potoka Sejanca v Savcih. Lastnik Leon Goričan je povedal, da jim za domačo rabo še vedno dobro služi. Meljejo pšenico, predvsem za peko domačega kruha.

Ob mlinu je tudi žaga, prav tako na vodni pogon. Sveži les ob njej pove, da še vedno dela.

Stavba, kjer je mlin, je zgrajena iz lesenih brun, ki kažejo častitljivo starost. Leon Goričan pove, da je mlin zagotovo star 250 let in je tako postal del slovenske zgodovine. Mlinščico je dal izkopati grof, lastnik Plazerhofa, ki je stal na drugi strani sejenske doline, tik pod vrhom hriba. O njem danes ni več sledu. Kopanje mlinščice je bilo kmetom vračunano v tlako. Ob njej so bili nekoč postavljeni štirje mlini, sedaj sta ostala še dva, melje pa samo Goričanov. Ko je grof, lastnik mlinov ugotovil, da se finančno več ne izplačajo, jih je za primerno odškodnino dal kmetom. Tako so ga dobili tudi predniki sedanjega lastnika.

Druga posebnost pa so lipe, ki delajo okoli mlina in žage prijetno senco. Stare naj bi bile okoli 70 let.

Vida Topolovec

Mlin na mlinščici Sejance še vedno melje . . .

. . . žaga pa še vedno žaga.

ODLOK IN ODREDBA O KOMUNALNIH ODPADKIH

Vojna napoved onesnaževanju okolja

Težave s komunalnimi odpadki se zadnje mesece kopičijo. Prej so krajevne skupnosti vsaka na svoj način poskušale skrbeti za zbiranje in odvoz komunalnih odpadkov in nekaterim je to tudi uspelo v zadovoljivi meri. Potem ko pa so pričeli referendumi za podaljšanje krajevnih samoprispevkov dobivati negativne izide, je v glavnem tudi konec skrbi za komunalne odpadke. Razlog je v pomanjkanju denarja. Kot smo pisali že v prejšnji številki, se nekatera odlagališča širijo kar na bližnje ceste, zabojniki po vaseh so polni smeti, za njihov odvoz pa ni plačnika. Že tako katastrofalno stanje na področju gospodarjenja s komunalnimi odpadki postaja kritično in alarmantno.

Zeleni ptuja so lani in predlani začeli izdelavo katastra divjih odlagališč. V okolici Ptuja, na približno četrtini ozemlja občine, so odkrili kar 187 odlagališč, ki služijo za »krajevne potrebe« in ki sprejemajo tudi zdravju in pitni vodi škodljive odpadke. Na letošnjem ekološkem taboru v Ptuju bodo nadaljevali iskanje divjih odlagališč. Kataster sam po sebi seveda še ničesar ne rešuje, je pa opozorilo, kako umazano in zanemarjeno deželo imamo in kako nujno je poiskati rešitve po vzoru razvitih držav.

Ker je rešitev le v organiziranem zbiranju, sortiranju in strokovnem odlaganju odpadkov, so Zeleni lani jeseni predlagali sprejem ustreznega odloka tudi v ptujski skupščini. Vse skupaj ni šlo gladko, in čutiti je bilo nerazumljiv odpor, namesto do konca prejšnjega leta je odlok ugledal luč sveta marca letos. Po odredbi izvršnega sveta, ki je sledila omenjenemu odloku, bi bilo potrebno s 5. junijem pričeti sortiran odvoz odpadkov na območjih, kjer je bilo že doslej poskrbljeno za zbiranje in odvoz (Kidričevo, Majšperk, Ptujska Gora, Ptuj). Ker pa se izvajalec na to zahtevno delo ni uspel pripraviti, bo prišlo do zamude, ki pa menda ne bo dolgotrajna.

Izvršni svet je določil tudi pogoje odvoza komunalnih odpadkov s širšega območja Dravskega in Ptujskega polja ter Slovenskih goric in Haloz. Tako bo dovoz iz dela KS Kidričevo ter krajevnih skupnosti Lovrenc in Dolena vsak ponedeljek, ob torkih bodo odvažali komunalne odpadke iz krajevnih skupnosti Spuhlja in Markovci, ob sredah iz KS Gorišnica, Dornava, Grajena in delno Bratje Reš. Ob četrtkih bodo na vrsti krajevne skupnosti Cirkovce, Videm pri Ptuju, ob petkih pa Hajdina in Rogoznica. Odvoz odpadkov po tej odredbi naj bi se pričel prvega septembra za krajevne skupnosti Kidričevo, Lovrenc, Dolena, Bratje Reš, Cirkovce, Videm pri Ptuju in

Le kdo bo plačal odvoz?

Hajdina ter prvega novembra za krajevne skupnosti Spuhlja, Markovci, Gorišnica, Dornava, Grajena in Rogoznica.

S prvim novembrom se mora po odredbi izvršnega sveta pričeti zbiranje, sortiranje in odvoz komunalnih odpadkov tudi z območja Haloz in Slovenskih goric. Tudi od tam bo odvoz enkrat tedensko, dnevi za posamezno krajevno skupnost pa še niso določeni.

Obvladovanje tako širokega območja zahteva poseben organizacijski pristop, tudi obsežno investicijo. Kot vse kaže, bo v ta namen nastalo v Ptuju mešano podjetje; za sodelovanje z eno ptujskih firma sta pokazala zanimanje dva tuja partnerja. Dokončnega dogovora o tem še ni, bo ga pa potrebno sprejeti v kratkem, sicer bo tudi na tem področju prišlo do zamude, divja odlagališča pa se bodo polnila naprej.

Stroški tedenskega odvoza odpadkov za gospodinjstva ne bodo pretirano visoki. Po izkušnjah sosednjih občin, kjer je tak način že nekaj časa v veljavi, plačujejo od 150 do 180 dinarjev mesečno; na podobne stroške kažejo tudi ptujske kalkulacije.

Potem ko bo zaživelo organizirano zbiranje, sortiranje in odvoz komunalnih odpadkov, pa naših skrbi še ne bo konec. V prihodnjem obdobju bo potrebno popraviti posledice našega nespametnega ravnanja v preteklosti: sanirati bo potrebno na stotine divjih odlagališč, sicer naša okolica ne bo kazala nič bolj prijaznega obraza kot doslej in v očeh tujcev bomo še naprej neurejena dežela ter ekološko neosveščen narod. Ko bomo razširili zbiranje komunalnih odpadkov na območje celotne občine in ko bomo pričeli čistiti divja odlagališča, bomo pred novim problemom deponije komunalnih odpadkov. Ta problem se poskuša sicer reševati na nivoju Podravja, toda tam, kjer naj bi nastale deponije, prebivalci za to ne kažejo niti najmanjšega zanimanja, njihova nasprotovanja so zelo odločna. Zgodbe s podobno vsebino poznamo tuji v ptujski občini, v prihodnjih mesecih ali letih pa se utegnejo ponoviti. Ko bo sedanja deponija polna, bo pa le potrebno najti nov prostor za odlaganja enega od civilizacijskih bremen, pa naj bo to v širitvi sedanje ali graditvi nove deponije. Svet že pozna bistveno manj škodljive načine odlaganja komunalnih odpadkov. Napake, ki so jih oni naredili na poti do sedanjih izkušenj, lahko mi preskočimo. Če se je seveda mogoče kaj naučiti na napakah drugih.

J. Bračič

PRVA TRGOVINA Z ŽIVILI V SLOVENSKI BISTRICI NA ČRTNO KODO

Moj market ponuja nad 3000 artiklov

V času, ko je Slovenska Bistrica polna, skoraj prepolna trgovin in trgovinic, je Trgovsko podjetje Planika odprlo v Zgornji Bistrici v objektu D-2 v četrtek, 6. junija, še eno prodajalno.

Prostor s skupno površino 500 m², od tega s 320 m² prodajnih površin, se imenuje **Moj market**. Sprva je Planika oklevala z investicijo, vendar sta prisotnost konkurence in lokacija narekovali, da so se v avgustu lani odločili za nakup objekta. Naložba je znašala dvaindvajset milijonov dinarjev, 6 odstotkov so prispevali njihovi največji dobavitelji. Zaposlenih je štirinajst delavcev, ki so jih le premestili iz drugih Planikinih poslovalnic. V trgovino so vnesli za nas najsodobnejšo tehnologijo — črtno kodo, s katero se Planika ne srečuje prvič. Takšno računalniško odčitavo imajo že v svojih poslovalnicah Zvezda in Ideja.

Direktorica Marija Križanič je ob otvoritvi povedala nekaj besed.

V preddverju ste lahko pokusili tudi to mikavno mortadelo. (Foto: Nataša Pogorevc.)

Trgovino je odprla direktorica TP Planika Marija Križanič. Nanizala je nekaj osnovnih značilnosti tega objekta. V Mojem marketu želijo ponuditi vse potrebno za gospodinjstvo na enem mestu in si prizadevajo, da bi Moj market za kupce postal resnično moja trgovina.

Med ponudbo, ki obsega nad 3000 artiklov, bodo dali poseben poudarek sadju, zelenjavi, mesu, delikatesam in mlečnim izdelkom. Ob odprtju so pred marketom pripravili pogostitev za kupce in obiskovalce. Ponudili so narezan sir, razrezali pa so tudi mortadelo. Ker se k temu prileža dobra pijača, so poskrbeli tudi za to.

Čeprav v Evropi ne pomenijo takšne trgovine nič novega, je ta le velik dosežek za kraj, kot je Slovenska Bistrica.

Nataša Pogorevc

DOMAČE NOVICE

LENART

Obvezen odvoz komunalnih odpadkov

Skupščina občine Lenart je 20. novembra 1990 sprejela odlok o ravnanju s komunalnimi odpadki v občini Lenart (Ur. lista R Slovenije, št. 45/90). Po tem odloku se redno odvažanje komunalnih odpadkov obvezno uvede na ureditvenem območju mesta Lenart in na ureditvenih območjih naselij Benedikt, Cerkvenjak, Gradišče, Jurovski Dol, Voličina in Zg. Ščavnica. Na območjih, kjer je uvedeno redno odvažanje, je obvezno sortiranje in odlaganje odpadkov v tipizirane posode. Za območja, kjer še ni uvedeno redno odvažanje odpadkov, zahteva redno odvažanje pristojna krajevna skupnost.

Če obstaja nevarnost onesnaževanja okolja, lahko zahteva uvedbo rednega odvažanja komunalni ali sanitarni inšpektor. Z denarno kaznijo od 1.000 do 5.000 din se kaznujejo občani, če ne odlagajo odpadkov v tipizirane posode. Kazen v višini 1.000 do 5.000 plačajo tudi osebe, ki odlagajo odpadke izven določenih odlagališč komunalnih odpadkov (Ur. list R. Slovenije, 10/91).

V skladu s tem odlokom je svet krajevne skupnosti Voličina 30. maja letos sprejel sklep, da se uvede redno odvažanje komunalnih odpadkov v naseljih Sp. Voličina, Zavrh, Selce in Dolge Njive. Podjetje, ki ga je za odvoz odpadkov določil Izvršni svet Skupščine občine Lenart, priskrbi ustrezne posode, občani pa so dolžni odlagati odpadke v te posode skladno z navodili podjetja.

Darja Ornik

Izvršni svet o socialnem stanju

Včeraj so imeli sejo člani IS SO Lenart. Med velikim številom točk dnevnega reda so sprejeli tudi poročilo o delu Centra za socialno delo Lenart, iz katerega je bilo razvidno delo in organizacija centra ter nasploh socialno stanje občanov in delavcev občine Lenart. **Obravnavana problematika bi še kako morala zanimati sindikalno organizacijo v občini Lenart, katere predstavnik je dobil vabilo za sejo IS SO Lenart, a se je ni udeležil.**

RAZVOJNE MOŽNOSTI OBRTI IN MALEGA PODJETNIŠTVA

Drobno gospodarstvo postaja vse bolj pomembno pri pridobivanju dohodka oziroma zaposlovanju prebivalstva. Ekonomske težave, s katerimi se danes ubada večina podjetij, povzročajo vedno pogostejše pojavljanje presežkov delovne sile, ki je tako postavljena pred desjtvo iskanja kakršnekoli zaposlitve. In te možnosti samozaposlitve obstajajo v obrtništvu, pa tudi v ustanavljanju lastnih malih podjetij.

Tudi v Lenartu ugotavljajo, da je v razmerah, ko se pojavljajo velike težave v družbenem gospodarstvu, potrebno podpirati vsako zasebno iniciativo (ali to pomeni tudi za igralne avtomate, ki še kako motijo starše učencev osnovne šole Lenart, saj je »obratovalnica« prav nasproti zgradbe stare osnovne šole), nanjo pa vplivati le toliko, da se dejavnosti, ki bi pomenile ogrožanje okolja, naselijo v obrtnih conah, ki naj bi bile posebej predvidene v ureditvenih načrtih posameznih KS. Drugje naj bi dopustili razvoj vsega, kar sodi k mirni obrti.

Struktura obrti v občini Lenart

V občini Lenart smo imeli na dan 31. 12. 1990 ustanovljenih:

— 224 obratovalnic rednih obrtnikov,

— 80 občanov je opravljalo obrtno dejavnost kot postranski poklic,

— 51 zasebnih podjetij,

— 1 obrtno zadrugo

Skupaj 356 enot drobnega gospodarstva.

V obrti je bilo zaposlenih 234 delavcev in v zasebnih podjetjih 25 delavcev; na 1000 prebivalcev imamo v občini 12,9 obratovalnic. Število zaposlenih na obratovalnico znaša 1,04 delavca.

Sekretariat za družbenogospodarske zadeve občine Lenart daje pobudo, da je potrebno spremembo namembnosti iz **stanovanjskih v poslovne prostore** izpeljati čimbolj elastično, vendar je potrebno upoštevati ekološke in druge pogoje.

Občanom oziroma obrtnikom in podjetnikom je potrebno omogočiti, da v največji meri izrabijo spodbude, ki jih zagotavlja Zakon o spodbujanju razvoja na demografsko ogroženih območjih.

Problematika podjetij in ugotovitve:

— v občini Lenart je ustanovljenih 51 zasebnih podjetij, največ s področja trgovine (23) ter finančno-poslovno-tehničnih dejavnosti (8),

— aktivno posluje 30 podjetij oziroma 58 %,

— 17 podjetij zaposluje delavce, od tega zaposluje 8 podjetij poleg ustanovitelja še druge delavce,

— skupno število zaposlenih v zasebnih podjetjih: 25,

— podjetja še ne rešujejo problema nezaposlenosti, saj gre v večini primerov za ustanovitelje, ki so še zaposleni drugje, ali obrtnike, ki poslujejo v okviru obrti in lastnega podjetja;

— dejavnosti podjetij je težko grupirati, saj imajo zelo obsežen predmet poslovanja (trgovina, proizvodnja, storitve);

— zasebna podjetja predstavljajo v tem trenutku možnost intenzivnejšega zaposlovanja in tudi gospodarskega razmaha, vendar te možnosoti še niso izkoriščene, zato je potrebno tudi to vejo stimulirati s konkretnimi spodbudami.

Zadružništvo:

— število obrtnih zadrug	1
— število zaposlenih	5
— število članov zadruge	80

Vlogo obrtne zadruge je potrebno krepiti, tako da postane gonilna sila pri iskanju tržišča ter širitvi dejavnosti obrtnikov. Prav tako bi bilo smiselno pospeševati na podeželju predvsem razvoj kmečkega turizma, kmečkega podjetništva in tradicionalnih obrti. S tem bi zagotovili, da bodo ljudje ostali doma, kar bi zagotavljalo razvoj vasi, pritisk naselitev v mesta bo manjši in v večji meri bi bili uporabljeni danes zapuščeni objekti.

J. K.

Uspešno končano izobraževanje

V prejšnji številki TEDNIKA smo vas informirali o usposabljanju za POMOČ IN NEGO OSTARELIM NA DOMU, ki ga je izvajala Delavska univerza Lenart.

Enajstdnevno izobraževanje je uspešno končalo 15 udeleženk, med katerimi jih večina pričakuje čimprejšnje angažiranje v praksi, to pa jim je direktor Centra za socialno delo Josip Lukač obljubil v kratkem. Pri Centru za socialno delo Lenart imajo sedaj v evidenci dvajset občanov, ki že čakajo na to novo vrsto pomoči.

Zaključek izobraževanja smo izvedli v torek, 4. junija po ogledu Doma upokojencev v Ptuju. Vse udeleženke, predavatelji, predstavnico Zavoda za zaposlovanje in izvajalca izobraževanja je v svoje prostore povabil predsednik Izvršnega sveta Skupščine občine Lenart Avgust Zavernik. Po podelitvi potrdil o opravljenem izobraževanju se je med vsemi razvil pogovor o poteku in namenu izobraževanja. Udeleženke so bile zadovoljne s podajanjem vsebine, predavatelji pa z organizacijo izobraževanja. Ob koncu je bilo čutiti kar nekaj žalosti nekaterih udeleženk, saj so se dekleta in žene iz različnih krajev občine Lenart v enajstdnevnem izobraževanju spoprijateljila.

Janez Karo

Skupna fotografija — spomin na enajstdnevno druženje.

PTUJSKO ZDRAVSTVO O SVOJIH TEŽAVAH

»Varčevalni ukrepi so premalo . . .«

Ptujska občinska vlada je na svoji 14. seji razpravljala o težkem finančnem stanju ptujskega zdravstva. SILVA ČERČEK, sekretarka za zdravstvo in socialno varstvo, je dejala, da je hujše kot izguba nezmožnost plačevanja. Rezultati lani sprejetih varčevalnih ukrepov so vidni. Število zaposlenih se je zmanjšalo za 50 ali za več kot 10 odstotkov. Glede na razmere pa ni pričakovati, da bi do konca leta prihodke uskladili z odhodki. V bivših temeljnih organizacijah (sedaj organizacijskih enotah) tudi letos izvajajo varčevalne ukrepe, in kot kaže, potrebujejo še dodatne.

KRISTINA ŠAMPERL-PURG se je vprašala, kaj je boljše: znižati plače in materialne stroške ali pa zmanjšati dejavnost. S slednjim ne bomo ničesar pridobili, saj bomo za manjši obseg dela dobili še manj denarja, da o manjši kakovosti dela ne govorimo.

LIZIKA VIDOVIČ je predlagala, da naj bi se zmanjševalo število nezdravstvenih delavcev. Sprejeti ukrepi za sanacijo razmer pa ne bi smeli vplivati na delo s pacienti, prav tako se ne bi smele povečevati čakalne dobe.

METKA SLANIČ je prepričana, da gre pri urejanju razmer v ptujskem zdravstvu za neodgovorno ravnanje. Ni mogoče, da bi prevzeli bodoče ustanoviteljstvo, ne da bi uredili razmere.

BRANKO BRUMEN, predsednik občinske vlade, je povedal, da bo nujno potreben rez, saj je upravičen dvom, da varčevalni ukrepi ne bodo prinesli želenega — izguba namreč raste. Republika naj bi z manjšimi deleži sredstev silila občinsko vlado v sprejem nekaterih ukrepov. Potreben je rez, ne pa varčevalni ukrepi. Za ptujsko občino je finančno stanje v zdravstvu nerešljivo. Dolg je potrebno prenesti v republiko.

Izvršni svet bo o finančnih težavah ptujskega zdravstvenega centra obvestil Republiški Sekretariat za zdravstvo in republiško upravo za zdravstveno varstvo. Javnemu zavodu pa predlaga takojšen sprejem nekaterih ukrepov, ki se nanašajo na zmanjšanje števila zaposlenih in materialnih stroškov. Preveriti je potrebno režim delovnega časa in obseg dežurstev ter nadurnega dela. Ponovno naj bi uvedli turnusno delo. Poleg tega jim nalaga še sprejem dodatnih ukrepov, da bi poslovanje čimbolj uskladili z razpoložljivimi sredstvi. S sprejetimi ukrepi pa morajo seznaniti republiški Sekretariat za zdravstveno in socialno varstvo in republiško Upravo za zdravstveno varstvo. Izvršni svet bo tudi vztrajal, da se skladno z načrtovano reorganizacijo preučijo možnosti za racionalno porabo poslovnih prostorov.

Majda Goznik
Foto: M. Ozmec

Dr. Henrik Žlebnik:

»Uskladitev je nujna!«

Kakšne so trenutne razmere v osnovnem zdravstvenem varstvu?

»Delo poteka normalno. Trudimo se, da se težave zaradi pomanjkanja denarja in organiziranosti ne poznajo pri delu z bolniki. Poskušali bomo ohraniti doseženo raven zdravstvenega varstva, dokler bo to mogoče.«

Kaj se bo zgodilo po prvem juliju?

»Nič dramatičnega. Z reorganizacijo ne spreminjamo delovnih nalog niti načina dela. Naše naloge ostanejo nespremenjene. Glede na to, da bo imel bodoči zdravstveni dom večje delovno področje in večjo odgovornost, pomeni nova organiziranost samo dodatno delo in trud, da bomo zdravstveno varstvo občanov izvajali čimbolj kakovostno.«

Ali reorganizacija javnega zavoda dr. Jožeta Potrča v dva samostojna zavoda pomeni tudi manjše finančne težave?

»Sama po sebi ne. Vsak zavod se bo moral potruditi in najti načine, kako premostiti razliko med razpoložljivimi sredstvi in stroški, ki se pri delu pojavljajo. Možnosti za usklajevanje se zaradi različnega načina dela in strategije razlikujejo. Osnovno zdravstveno varstvo želi na primer čimveč ljudi obdržati doma, jih zdraviti v ambulanti, na domu in podobno. Prav gotovo ima drugačne cilje tisti, ki je eksistenčno vezan na bolnišnične paciente.

Naša osnovna naloga je, da smo čimbolj uspešni pri preprečevanju najrazličnejših obolenj. To tudi pomeni zmanjševanje stroškov in potreb na vseh zahtevnejših področjih zdravstvenega varstva. Zato se cilji in interesi obeh dejavnikov zdravstvenega varstva — osnovnega in bolnišničnega — v marsikateri točki ne ujemajo. Zaradi tega tudi težko rešujemo sedanje težave.«

Ali je v tem trenutku zaradi pomanjkanja denarja okrnjena vaša preventivna dejavnost?

»Ta dejavnost ni okrnjena. Način dela v preventivi je tak, da zahteva predvsem delo zdravstvenih delavcev, in je cenejši kot kurativa. Večji problem vidim v zagotavljanju ustreznih materialov in sredstev, ki jih kurativa potrebuje.

Zdajšnje stanje v zdravstvu moramo zelo resno obravnavati, saj se razlike med prihodki in odhodki iz dneva v dan povečujejo. Slednje pa smo že zdavnaj spravili na raven razumne porabe. Zaradi finančne stiske resnično porabljamo samo tisto, brez česar ne gre. Kljub temu je zelo realno pričakovati, da nam bodo dobavitelji ustavili dobavo sanitetnega materiala, da ne govorim o prekinitvi dobave energije, elektrike, ogrevanja in drugega. Omenjene stroške pokrivamo z velikimi zamudami. Sedaj smo v veliki meri odvisni od dobre volje in razumevanja dobaviteljev. Vendar se takšno stanje ne more vleči v neskončnost, tudi to ima svoje meje, pa četudi gre za zdravstvo. To moramo razumeti. Zato je zelo hitro potrebno nekaj storiti, da se bodo problemi pričeli razreševati. Predvsem mislim, da se moramo dogovoriti, kaj je tisto, brez česar v resnici ne moremo ostati oziroma brez česar ne morejo biti pacienti ptujske občine, in to uskladiti s takšnimi ali drugačnimi finančnimi viri.

V tem trenutku ne vem, kako bomo premostili že nastale razlike. Če bomo v drugem polletju morali pokrivati tudi te, bomo morali dejavnost prepoloviti. Kakšne posledice bi to imelo za zdravstveno stanje naših občanov, je tvegano prognozirati. Upam pa si trditi, da brez znatne škode ne bi šlo.«

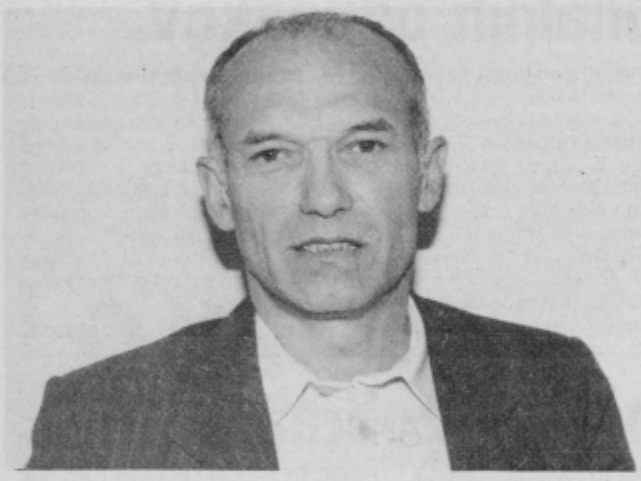

Dr. Henrik Žlebnik

Dr. Jože Petrovič:

»Delamo v enakem obsegu kot v prejšnjem letu«

Kako v zobozdravstvu premagujete hude finančne težave?

»Zobozdravstvo ima težave od začetka letošnjega leta, saj nam republiška uprava za zdravstvo še ni določila delovnega programa. Delamo v enakem obsegu kot v prejšnjem letu. Mesečna dvanajstina, ki jo prejemamo, je na ravni lanskega povprečja. Denar prejemamo neredno, z enomesečno zamudo, in v zadnjem času le še 70 odstotkov pripadajoče mesečne vsote. Pri tem pa cene za material nezadržno rastejo. Surovine za material su uvožene. Dobaviteljem dolgujemo plačila za več kot dva, nekaterim tudi za tri mesece. Sedaj se dogaja, da dobavitelji zaostrujejo pogoje nakupov. S sosednjimi republikami ne moremo več poslovati z naročilnicami, temveč le z gotovino oziroma predplačili. Da delamo še nemoteno, smo lahko hvaležni slovenskim dobaviteljem, vendar tudi njihova potrpežljivost mineva in zaostrujejo pogoje za dobavo. Zahtevajo akontacije, pa tudi ptujski dobavitelji ne prenašajo več naših dolgov in se obnašajo podobno kot drugi.

Za zdaj poslujemo v neomejenem obsegu, saj imamo na zalogi še ves material in zdravila. Težave pa pričakujemo v drugi polovici meseca, če se problemi v kratkem ne bodo pričeli urejati. Nenormalno je na primer, da od serviserja ne moremo kupiti termoregulatorja za žarilno peč v znesku 1800 dinarjev. Če namreč ta peč ne bo delala, se bo ustavila linija za vlivanje mostičkov. Pri tem pa dnevno v naših ordinacijah poberemo od 20 včasih tudi do 40 tisoč dinarjev participacije, ki pa je žal ne moremo porabiti za plačila teh manjših storitev. V zaostrenih gospodarskih razmerah ta denar ne gre za zdravje ljudi, temveč za pokrivanje obveznosti, ki so nastale v lanskem letu.«

Kako krizo v zdravstvu občutijo vaši pacienti?

»Zaenkrat je še ne občutijo. Na svoje hude težave smo opozorili občinski Sekretariat za zdravstvo, pa tudi republiškega. Glede na to, da v takšnih razmerah posluje vse slovensko zdravstvo, je pričakovati, da bo vlada pričela ukrepati, če ne, bo prišlo do vitalnega ogrožanja posameznih pacientov.«

Kako je z delom dežurnih ambulant?

»Dežurne ambulante delajo ob sobotah in nedeljah tako kot doslej. Ob sobotah sta dežurni dve: ena na oddelku za odrasle, druga na oddelku za otroško zobozdravstvo. Ob nedeljah dela za celo občino ena ambulanta od 7. do 12. ure. Z mariborsko zobno ambulanto v Svetozarevski ulici pa smo dogovorjeni, da v okviru 24-urnega dežurnega nudijo storitve tudi občanom ptujske občine. Gre za obiske zunaj delovnega časa ptujskih dežurnih ambulant. Vendar do najnujnejše pomoči prihaja resnično samo v izrednih primerih. Če hodimo redno k zobozdravniku, je nujna pomoč zelo redka, bolj pogosto jo potrebujejo otroci kot odrasli.«

Kako je s čakalno dobo? Ali se v teh razmerah podaljšuje?

»Pri konservativi in sanaciji zob je čakalna doba običajna. Pri protetiki pa se pozna preddopustniška mrzlica, pa tudi to, da so nekateri občani zaradi napovedi o zmanjšanju pravic pohiteli, da bi zase pravočasno poskrbeli. To se dogaja vedno, ko se povišujejo doplačila k cenam zdravstvenih storitev. Iz izkušenj vemo, da je tri tedne po tem velik naval, nakar se povpraševanje po zobozdravstvenih storitvah umiri.«

Dr. Jože Petrovič

Dr. Lojze Arko:

»Nevzdržno likvidnostno stanje . . .«

Kakšne težave ima ptujska bolnišnica?

»V bolnišnici imamo nevzdržne likvidnostne težave. Že vrsto let si prizadevamo, da bi z varčevalnimi ukrepi ustavili negativni trend poslovanja. Dosegli smo pozitivne rezultate, varčevalne ukrepe pa uresničujemo tudi v letošnjem poslovanju. Kljub temu pa ne bomo mogli uskladiti naših potreb s finančnimi možnostmi. Če želimo obdržati doseženo raven zdravstvenega varstva v bolnišnici, nam bo primanjkovalo skoraj 35 odstotkov denarja. Ob tem pa nam dobavitelji zaradi neplačanih računov pošiljajo obvestila o odpovedi dobav. To je razumljivo, saj imamo nekaj neplačanih računov še iz novembra leta 1990.

Prizadevamo si, da ne bi omejevali oziroma zmanjševali pravic uporabnikom, prej obratno. Naše vodilo je: za manj denarja ponuditi zavarovancem več.

Prepričani smo, da vsi varčevalni ukrepi ne morejo iti samo na račun delavcev bolnišnice. Ta proces ima tudi svoje meje. Zato si moramo v prihodnjih mesecih vsi skupaj prizadevati, da ne bi porušili tega, kar je bilo v bolnišnici narejenega od leta 1874.«

Poslovno leto so v bolnišnici končali z izgubo v znesku 8,608 milijona dinarjev. Glavnina izgube je v tako imenovanem posebej zaračunljivem materialu, ki je bil porabljen za paciente, republika pa jim je plačala samo dogovorjeni znesek. Dr. Arko poudarja, da bi jim ta morala poravnati celoten znesek — to je 8,147 milijona dinarjev, saj so zaradi nabav omenjenega materiala nastali dejanski stroški.

Že z dosedanjimi ukrepi so zmanjšali število zaposlenih, prav tako pa tudi nekatere materialne stroške. Ne glede na to pa bolnišnica potrebuje mesečno za svoje delo brez investicije 12,413 milijona dinarjev. Od republiške uprave za zdravstveno varstvo dobijo mesečno 9,452 milijona dinarjev ali za 34,9 odstotka premalo. Zaradi tega iz meseca v mesec prelagajo poravnavo računov, ker so doslej dajali prednost izplačevanju zajamčenih osebnih dohodkov.

Kakšni so varčevalni ukrepi v teh razmerah?

»Zaradi uskladitve odhodkov s prihodki predlagamo dodatne varčevalne ukrepe, da bi zadržali dosedanjo raven zdravstvenega varstva v bolnišnici. Zdajšnji prihodki zadostujejo za izplačilo osebnih dohodkov in delno za nakup zdravil; za hrano, vzdrževanje, energijo, potrošni material, potne stroške pa ne ostane ničesar. Mesečni bruto osebni dohodki znašajo 8,5 milijona dinarjev, za zdravila pa je namenjenih 952 tisoč. Potrebovali pa bi 8,5 milijona za osebne dohodke, za zdravila 1,779 milijona dinarjev, za hrano 785 tisoč in za vzdrževanje, energijo, potrošni material in potne stroške 1,349 milijona dinarjev. Zato so dodatni varčevalni ukrepi lahko vezani na postavki bruto osebni dohodki in zdravila.

Varčevalni program ima deset točk. V njem je zapisano, da ne bomo zaposlovali na novo. Vse odhode bomo nadomeščali znotraj bolnišnice. Pregledali bomo število nadur, izdelali analizo sedanjega režima delovnega časa in obsega dežurstev. Ukinili bomo stroške prevoza na delo. Da bi zmanjšali stroške za zdravila in sanitetni material, bomo poenotili doktrino v smislu zmanjšanja stroškov zdravljenja. Vse nabave bodo pod strogim nadzorom. Prizadevali si bomo za izterjavo neplačanih računov. Ekonomsko-tehnična služba bo pripravila predlog reorganizacije paramedicinskih dejavnosti s ciljem zmanjševanja števila zaposlenih in morebitni prenos teh iz bolnišnice. Ukinili bomo vse dodatke hrane in pijače zaposlenim in pacientom zunaj rednih obrokov razen tistih, ki so naročeni od lečečega zdravnika. Kot zadnji — deseti ukrep — pa naj bi bil zmanjšanje obsega dela, zmanjšanje osebnih dohodkov in ukinitev sredstev za prehrano in regres. Upamo pa, da do te skrajnosti ne bo prišlo, saj bi to pomenilo občutno znižanje kakovosti in obsega zdravstvenega varstva. S tem bi ogrozili tudi status bolnišnice, v kateri se letno zdravi 12 tisoč pacientov v ležalnem delu in 70 tisoč v specialističnih ambulantah.«

Dr. Lojze Arko

AGROAVTOMETAL

☎776-836

SPUHLJA 53

KMETIJSKA MEHANIZACIJA:

— KOSILNICA SIP — BRITEV 135	40.900
— KOSILNICA SIP — BRITEV 165	42.900
— OBRAČALNIK SIP — 220 cm	17.900
— PAJEK 230 cm	23.500
— PAJEK 340 cm	31.225
— SAMOHODNA PRIKOLICA PIONIR 20	95.000
— SAMOHODNA PRIKOLICA PIONIR 26	101.000
— SAMOHODNA PRIKOLICA PIONIR 19/9	108.000
— PUHALNIK TAJFUN Z ELEKTROMOTORJEM	22.706
— SILAŽNIK Z ELEKTROMOTORJEM	22.957

DROBNA KMETIJSKA MEHANIZACIJA:

— GORENJE MUTA S PRIKLJUČKI	
— MIO HONDA S PRIKLJUČKI	
— VRTNE KOSILNICE JONSERED	
— KOSILNICE Z VRVICO	9.600
ZA VINOGRADE	od 8.500 do 16.100

REZERVNI DELI:

- *PROGRAMI SIP, IMT, TORPEDO, ZETOR, URSUS, TOMO VINKOVIČ. BCS*
- *GUME, AKUMULATORJI, KARDANI*

VODOVOD, CENTRALNO OGREVANJE:

- *V SODELOVANJU Z OBRTNIKOM RAJKOM BELO PONUJAMO PRODAJO IN MONTAŽO VODOVODNEGA MATERIALA IN MATERIALA ZA CENTRALNO OGREVANJE BREZ PROMETNEGA DAVKA IN OBIČAJNE 5% PROVIZIJE*
- *JAMČIMO BREZPLAČNO DOSTAVO NA DOM*
- *MONTAŽA RADIATORJA SAMO 350 DIN*
- *PROGRAM VODOVODNEGA MATERIALA PROIZVAJALCA »ARMAL« PO TOVARNIŠKIH CENAH*

NAJCENEJE Z AGROAVTOMETALOM!

Art OPTIKA

poslovalnica
Bezjakova 14,
Ptuj, ☎ 771-598

- PREGLEDI VIDA ZA OČALA IN KONTAKTNE LEČE NA RECEPT V TOREK IN SREDO POPOLDAN
- NA ZALOGI IMAMO MEHKE KONTAKTNE LEČE
- VELIKA IZBIRA DOMAČIH IN UVOŽENIH OKVIRJEV
- STEKLA ZA OČALA VSEH VRST
- SONČNA, ŠPORTNA, ZAŠČITNA OČALA IN OČALA ZA RAČUNALNIKARJE

HITRA IN KAKOVOSTNA IZDELAVA OČAL!

---

mladinska knjiga
trgovina d.d.
ptuj, titov trg 3

VSE ZA ŠOLO

OČI, MAMI!

PREDNAROČILO, SKLENJENO DO 20. JUNIJA 1991 V MLADINSKI KNJIGI — TRGOVINI, **ZAGOTAVLJA NAJUGODNEJŠE CENE**, VELIKO IZBIRO IN **PLAČEVANJE V OBROKIH!**

Hvala, ker ste izbrali nas!
mk trgovina

M

Dober dan, Mercator za boljši vsakdan!

ZA UDOBJE VAŠIH NOG POSEBNA KOLEKCIJA UVOŽENIH ČEVLJEV IZ ITALIJE PRVIČ NA SLOVENSKEM TRŽIŠČU.

MODNE IN UDOBNE ČEVLJE IZ KAKOVOSTNEGA USNJA SO OBLIKOVALI PRIZNANI KREATORJI PROIZVAJALCA ALTO GRADIMENTO IZ ANCONE.

POSEBNO KOLEKCIJO KAKOVOSTNIH IN MODNIH ČEVLJEV VAM NUDIMO V M-BLAGOVNICI IN BOUTIQUEU M+ M.

CENJENI POTROŠNIKI, PRIČAKUJEMO VAS, DA SE O PONUDBI KAKOVOSTNIH ČEVLJEV PREPRIČATE SAMI!

MERCATOR IZBIRA PANONIJA

Dobre stvari se pri Mercatorju dobi!

NOVO

MERCATOR — BLAGOVNICA

NA ŠPORTNEM ODDELKU OBLAČILA LEVI'S
— KAVBOJKE IZ JEANSA
— DOLGE IN KRATKE BERMUDA HLAČE IZ BOMBAŽA
— JEANS JAKNE
— BLUZONI
— SRAJCE IN MAJICE

OBLAČILA LEVI'S V KORAKU MLADOSTNE ŠPORTNE MODE

V BLAGOVNICI VAS PRIČAKUJE TUDI KOLEKCIJA ŠPORTNIH OBLAČIL IN OBUTVE SVETOVNO PRIZNANE ZNAMKE »NIKE«.

fast food
BRUC

DOBER DAN, MERCATOR VSAK DAN!

KJE?

NA POTI K AVTOBUSNI POSTAJI (POD LEKARNO)

KAJ NUDIMO!

HAMBURGERJE, POMMES FRITTES, LIGNJE, KRAČE, HRENOVKE, SARDELICE, PEČENICE, PALAČINKE, SLADOLED, KROFE, JABOLČNE ZVITKE, ČAJ, KAVO, KAKAO, PEPSI COLO, PIVO IN SWING.

PRIČAKUJEMO VAS V BRUCU OD 6.30 DO 19. URE.

VAŠ MERCATOR!

TRGOVSKO PODJETJE LIPA

LIPA — Izbira, Potrčeva 2
Samopostrežna Stojnci
Skladišče gradbenega materiala Stojnci

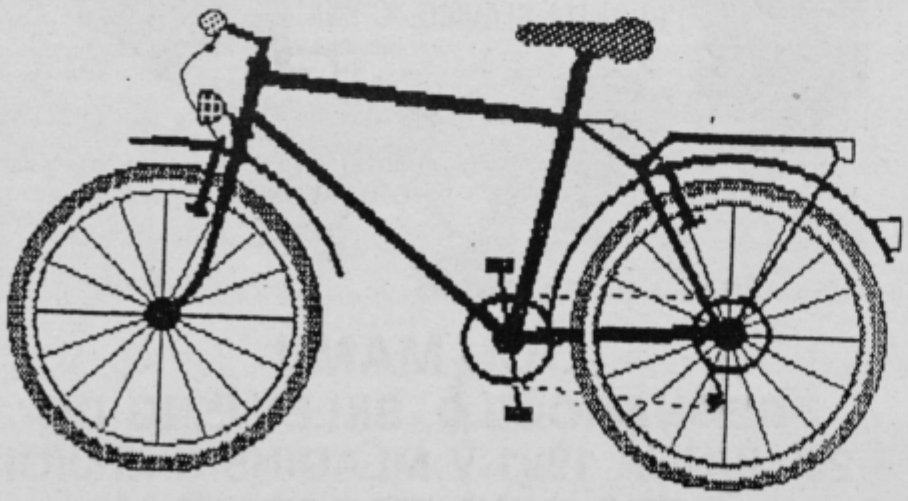

— GORSKA KOLESA — ŽENSKA 18 prestav	6.990
— GORSKA KOLESA — MOŠKA 18 prestav	6.899
— OTROŠKA KOLESA BMX — 16-colske gume	2.990
— MEHČALEC — UVOZ 4/1	99.90

HLADILNE SKRINJE IN HLADILNIKI GORENJE — MOŽNOST PLAČILA NA TRI OBROKE

Dodatne informacije ☎ 772-841, interno 13 ali 27

HOTEL »ORMOŽ«

vabi na zabavnoglasbeno prireditev

ZAPLEŠIMO V SAMOSTOJNO SLOVENIJO

v soboto, 22. junija, ob 18. uri na parkirišču hotela Ormož

PROGRAM:
- pozdravni govor predsednika Skupščine občine Ormož
- kulturni program s prikazom slovenskih ljudskih plesov in običajev v izvedbi prosvetnih društev Obrež in Podgorci
- družabne igre

Zabavala vas bosta ansambla »SIGNALI« in »VINOTEKA«
Nudili vam bomo jedi z žara in priznana jeruzalemska vina
Vabljeni!

Papirni butik Pelikan

Hrvatski trg 5, PTUJ (nasproti restavracije RIBIČ)
☎ (062) 776-145
Delovni čas: od 9. do 12. in od 14. do 18. ure,
v soboto od 9. do 12. ure

PESTRA IZBIRA ŠOLSKIH POTREBŠČIN PO UGODNIH CENAH.

PROGRAM PAPIRUS *PRIČAKUJEMO VAS!*

OBIŠČITE NAS TUDI V NOVI PRODAJALNI V ROGAŠKI SLATINI.

SIJAJ A3

Jadranska ul. 11 (zraven Narodnega doma)
☎ 776-690

vas vabi, da izberete za vaš dom ekskluzivna, kakovostna, namizna, stenska, stoječa in viseča svetila domače in tuje proizvodnje.

V svoji ponudbi imamo tudi varčna svetila, 75% prihranek električne energije, ter zunanja svetila, prav tako
- *klubske mizice, servirni vozički,*
- *elektromaterial po konkurenčnih cenah,*
- *otroške igrače: avtomobili na daljinsko upravljanje, kocke, igrice*

Obiščite nas, prijetno boste presenečeni!

Odprto: vsak dan od 9. do 12. in od 15. ure do 20.30, v soboto od 9. do 12. ure

---

STANOVANJSKA ZADRUGA BOŽIČEK

Vse, ki gradite ali adaptirate stanovanjske hiše, lastniško stanovanje ali poslovne prostore, obveščamo, da smo v želji, da se vam čimbolj približamo, odprli podružnice v LENARTU V SLOVENSKIH GORICAH in v MARIBORU.

VES POTREBEN MATERIAL DOBITE BREZ PROMETNEGA DAVKA OB MINIMALNI PROVIZIJI ZADRUGE. Z VSEMI VEČJIMI TRGOVINAMI IMAMO UREJENE UGODNE KRATKOROČNE KREDITE.

Za vse informacije pokličite sedež zadruge v Ptuju, Osojnikova 1, ☎ (062) 772-841, telefax 772-830

V LENARTU NA OZ LIPA LENART, PARTIZANSKA c. 3, ☎ (062) 721-274; V MARIBORU NA TITOVI 48, ☎ (062) 301-487 in 301-471, telefax 301-457

Delamo od 7. do 15. ure, v ponedeljek in sredo pa od 7. do 17. ure.

PRIDITE, DA SKUPAJ URESNIČIMO VAŠE SANJE!

FAGUS

TRGOVINA IN STORITVE
FORMIN N. H.
☎ 062 750-090

NIZKE CENE!

VAM NUDI OB NAKUPU STAVBNEGA POHIŠTVA LESNE IZ SLOVENJ GRADCA OB TAKOJŠNJEM PLAČILU NASLEDNJE UGODNOSTI:

20 % — popusta za okna IZOLIR
— popusta za OBLOGE PAMO
— popusta za VRATA SUMO

10 % — popusta za GARAŽNA VRATA

— NA ZALOGI IMAMO SE OMEJENO KOLIČINO FURNIRANIH VRATNIH KRIL — HRAST NATUR po 1.280 dinarjev za kos
— FURNIRANA VRATNA KRILA »DIN« MAHAGONIJ po 1.360 din za kos

NUDIMO VAM ŠE: ARMATURNE MREŽE, MASIVNE OBLOGE, STREŠNA OKNA, OSTREŠJA TER PARKET PO KONKURENČNIH CENAH!

Delovni čas: vsak dan od 8. do 18. ure, v soboto od 8. do 12. ure. Informacije lahko dobite po telefonu 062 750-090

Priporočamo se!

PRODAJALNA

ZAŠČITA

IZDELAVA ZAŠČITNE KONFEKCIJE
Gubčeva ul. 23, PTUJ (Mariborska c.)
☎ 775-820

IZ SVOJE PONUDBE NUDIMO PO KONKURENČNIH CENAH

KOMBINEZONI — 290,00 din
DELOVNE OBLEKE — 290,00 din
DELOVNI PLAŠČI — od 190,00 do 270,00 din
ROKAVICE — več vrst — od 45,00 do 47,00 din
BRISAČE FROTIR — 40,00 din
ČEK — GOTOVINSKO PLAČILO — 30% POPUST

PRIPOROČA SE — PRODAJALNA »ZAŠČITA«

Rent-a Car »CAISSA« **Danilo Polajžer**

Prešernova 22
☎ 774-888, 774-813 (8.—13. ure) in 775-032 (NONSTOP)

Ugodno izposojevanje naslednjih tipov vozil: RENAULT 4 in 5, SKALA 55, YUGO 55, GOLF JXD, KADETT 1,3 LS in 1,6 limuzina, DAIHATSU CHARADE TD
BREZPLAČNA DOSTAVA DO 30 km IN ŠE RAZNE DRUGE UGODNOSTI.
CAISSA — KORAK NAPREJ

GOSTILNA **ZLATA GOSKA**
Dušan in Olga Grdiša
Cesta kurirjev NOV 30 A
62250 PTUJ
Telefon: 062/772-172
Telefaks: 062/776-133

KULINARIČNA DEDIŠČINA RIMSKEGA POETOVIA
MOJSTROVINE SODOBNE KULINARIKE
VRHUNSKA VINA

BOGASTVO PREHRAMBENE KULTURE PTUJSKEGA POLJA HALOZ IN SLOVENSKIH GORIC
IZBRANE PIJAČE

MOŽNOST POGOSTITVE VEČJIH SKUPIN — PROSTOR ZA 150 LJUDI!

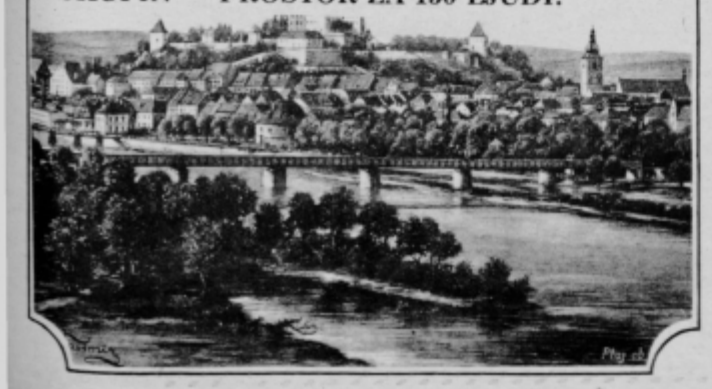

KMETIJSKI KOMBINAT PTUJ
TURIZEM IN GOSTINSTVO

VALETE
OBLETNICE MATUR
DRUŽABNA SREČANJA
POROČNA KOSILA . . .

Za omenjene priložnosti si rezervirajte prostor v

restavracijah: Grajska, Ptujske toplice, Ribič
gostilnah: Breg, Evropa, Pošta, Rozika, Zlatorog

Pričakujemo vas!

NISSAN *Les*

PONUJAMO VAM AVTOMOBILE EVROPSKE KAKOVOSTI IN DESIGNA:
- NISSAN MICRA
- NISSAN SUNNY
- NISSAN PRIMERA
- NISSAN PATROL

Dobava od 14 do 30 dni po vplačilu

- SPREJEMAMO EVIDENČNA NAROČILA
- KOLIČINA OMEJENA
- CENA OD 10 DO 15 % NIŽJA KOT V AVSTRIJI
- SERVIS
- MOŽNOST PRODAJE STARO ZA NOVO
- INFORMACIJE V SALONU BREG, ZADRUŽNI TRG, ☎ 771-161

Mariborske pevke navdušile

Čeprav je bila čudovita baročna dvorana minoritskega samostana v Ptuju slabo obiskana, je bil celovečerni koncert ženskega pevskega zbora Rotovž iz Maribora pod umetniškim vodstvom prof. Karmine Šilec v četrtek, 6. junija za vse ljubitelje ubrane pesmi zagotovo enkratno doživetje. Koncertni program, ki so ga predstavile pevke, je bil razdeljen v dva dela, vsebinsko pa v tri področja, saj so predstavile sakralne, ljubezenske in ljudske pesmi domačih in svetovno znanih avtorjev.

Foto: M. Ozmec

LETNA PRODUKCIJA PLESNEGA STUDIA PTUJ

Ples za vsak dan

Bibe, Pikice, Žabice so stopicale po odru ptujskega gledališča minuli ponedeljek. Rajale so, se igrale živalskega vrtca, »plesale« pravljico . . . To so bili otroci plesnega vrtca Plesnega studia Ptuj, s katerimi so se od lanske jeseni ukvarjale mentorica Iris Lepšina, Vanja Meško in Stanka Gačnik. Predšolski otroci od tretjega leta dalje so se predstavili neposredno in prisrčno, kot znajo le oni. Zatem so se predstavila dekleta Plesne delavnice AB mentorice Mire Mijačevič iz nižjih razredov osnovne šole in pokazala že posrečene improvizacije na glasbo in brez nje. Mentorica Plesne delavnice Nina Meško pa je z dekleti pripravila nastop že z elementi plesa; koreografija je bila skupinska.

Nina Meško je nastopila z avtorskim plesom, kar je za mlado plesalko, ki letos končuje srednjo šolo, velik dosežek in ob tem, kar je pokazala, upamo, da bo všeč tudi selektorju, ki bo odločal o njeni udeležbi na osrednji slovenski plesni prireditvi Dnevi plesa v Ljubljani.

Foto: (Langerholc)

Letos so se prvič predstavile mažoretke. Klub mažoretk, ki je komaj zaživel, naj bi se prvič javnosti predstavil v Kurentovanju prihodnje leto. Spretnost, ki so jo pokazale, obeta. Koreografsko vodstvo je bilo v rokah Renate Merc in Mire Mijačevič. Klub mažoretk je nastal na osnovi naravne selekcije med šestmesečnim incialnim treningom v štirih ptujskih osnovnih šolah: Toneta Žnidariča, Franca Osojnika, Olge Meglič in Borisa Kidriča.

Skupaj je nastopilo 60 otrok, seveda pa jih je jeseni pričelo obiskovati Plesni studio precej večje število, vendar vsi niso bili dovolj vztrajni. Letno produkcijo je režirala Mira Mijačevič, ki je s spremno besedo tudi predstavila posamezne skupine, komentirala proces in rezultate celoletnega dela.

Plesni studio se je letos na takšni prireditvi predstavil že enajstič. Pokazal je kakovostno in kontinuirano delo. Več kot desetletno delo pa nujno postavlja vrsto vprašanj in problemov. Eno takih vprašanj je gotovo, ali ne bi kazalo profesionalizirati te dejavnosti v tem smislu, da bi imeli poklicnega strokovnjaka za to področje, mentorja, ki bi se lahko resnično posvetil tej dejavnosti. Vse mentorice, ki zdaj to počno, delajo to ob svojem rednem delu; to nekaj let seveda gre, potem pa marsikdaj ne več. Delati pa je treba že s predšolskimi otroki, če hočemo rezultate, ki ne bodo ostali zgolj v okviru prostočasne dejavnosti tistih, ki jim je ples blizu. Skupina T4 je namreč dokazala, da je v naših razmerah tudi to mogoče, da smo sposobni nekaj več in to bi morali negovati in ustvariti razmere za več tudi jutri. Ali kot je Mira Mijačevič ob koncu prireditve potrkala na zavest številnega občinstva, med katerim ni manjkalo tudi odgovornih za kulturno dejavnost v občini, upa, da nastop ni potrkal le na njihova čustva, ampak tudi na razum, da je kljub kriznim časom potrebno nadaljevati in nameniti tudi tej dejavnosti večji kos kruha.

NaV

Pri Andražu nova streha

Ena najstarejših cerkva na območju Slovenskih goric, cerkev svetega Andraža v Vitomarcih, je te dni olepšana s prenovljenim ostrešjem in novo kritino. Kot je povedal farmi župnik Jože Kolmanko, so to okoli 500 let staro cerkev zadnjič prekrili leta 1958, medtem ko je ostrešje menda še prvo.

Akcijo zbiranja denarja so pričeli že lani, pri čemer so se krajani izdatno izkazali, na pomoč pa je priskočil še škofijski svet. Lani so obnovili asfaltno cestišče do cerkve, letos so se lotili prenove ostrejša in kritine, prihodnje leto pa bodo — če bo le dovolj denarja — uredili tudi fasado. V župniji sv. Andraža je sedem vasi: Drbetinci, Novinci, Slavščina, Gibina, Rjavci, Hvaletinci in Vitomarci, zato so prepričani, da jim bo to uspelo. Sicer pa pričakujejo še kakšno pomoč ali pa vsaj sodelovanje Zavoda za spomeniško varstvo iz Maribora, saj je cerkev sv. Andraža tudi čudovit kulturni spomenik.

—OM

Krajani oziroma župljani skupaj z delavci zasebnika Marjana Korparja med pokrivanjem župnijske cerkve. (Foto: M. Ozmec)

IX. dan osnovne šole Cirkulane

Veselo je bilo minuli petek v Cirkulanah, ko so se na šolskem dvorišču zbrali učenci in učitelji, otroci male šole in tamkajšnjega vrtca. Pokazali so, kaj znajo in zmorejo, s čim vse so se ukvarjali v šolskem letu, ki se izteka. Ogreli so dlani prisotnih ob kulturnem programu in priznanje na razstavi svojih izdelkov. Ob koncu pa so podelili tudi priznanja najuspešnejšim na različnih tekmovanjih.

N. V.

Lokalna skupnost — občina (VII.)

V že imenovanem fondu so ohranjeni tudi občinski proračuni mestne občine. Občine so več let uporabljale enak formular za popis prihodkov in izdatkov. Natančneje sem pregledala občinski proračun za leto 1877, ker je časovno najbližji letu 1880 ohranjeni proračun.

Med prihodki realnega premoženja so prihodki iz premičnin in nepremičnin. Sledijo prihodki javnega značaja (mitnine, denar od kazni, mestne najemnine . . .), prihodki iz premoženja ustanov splošnega preskrbovalnega fonda, iz mestnega špitala, ubožnice in drugih privatnih ustanov. Med raznimi prihodki so prispevki za vzdrževanje gimnazije, tudi občinske obdavčitve (procent na direktne 40% davke in indirektne davke — 15%), davek na lastnike psov in na pivo. Nazadnje pa so med prihodki še interni prihodki (naplačila, posojila, vrnjeni interni izdatki in podobno)

Izdatkov je nekoliko več. Kot prvi so splošni izdatki uprave (občinska reprezentanca, prejemki uradnikov, dnevnice, hranarina, nagrade, uradniške in pisarniške potrebe, pokojnine, stroški vzgoje in drugi upravni izdatki), sledijo izdatki za privatna posestna stanja (vzdrževanje zgradb, davki in pristojbine, požarno zavarovanje, prihodninski davek ter kreditne in obrtne zadeve), za vrste javne varnosti (policaji, mestna straža in poljski čuvaj, razsvetljava, ceste, zdravstvo, komunala . . .). Posebno poglavje je namenjeno skrbi za uboge, izdatkom cerkvenega značaja, za šolstvo in izobraževanje, javne gradnje in izdatki za prenešen delokrog vojaških bivališč. Nekaj izdatkov so namenili za nepredvidene elementarne dogodke in nesreče.

Prispevku je priložen občinski proračun za leto 1877, kjer so natančno razdeljeni prihodki in izdatki občine. Stanje prihodkov in izdatkov se do natankosti ujema.

Za lažjo predstavo so na koncu navedene cene živil, plač in storitev za drugo polovico 19. stoletja, ki so povzete po referatih, objavljenih v Zgodovinskih časopisih.

Slovenski gospodar, tednik — list ljudstvu v poduk, ki je izhajal ob četrtkih in je v letu 1877 stal 5 krajcarjev, objavlja tržne cene živil za mesta na Štajerskem. Navajam tržne cene, ki so veljale za mariborsko tržnico, v treh različnih časovnih terminih: prvi termin 1. februarja, drugi 9. avgusta in tretji 1. novembra 1877:

	fr, kr	fr, kr	fr, kr
krompir	3,10	5,20	3,30
fižol (H1)	14	16	16
leča	30	30	30
grah	28	28	28
pšeno (kg)	12	13	14
pšenični gres (liter)	26	26	26
kravje maslo (kg)	1,20	1,20	1,20
svinjsko maslo	90	90	90
puter	1	1,10	1,10
jajca	2	5 (za 2)	5 (za 2)
govedina	44	48	48
teletina	52	49	52
svinjina mlada	12	55	55
mleko frišno	10	12	12
mleko posneto	3	10	10
drva trda		2,80	3

Tržna cena žitaric za 4. januar in 13. december na Ptuju:

pšenica	8,609,60
rž	6,106,20
ječmen	5,105,40
oves	3,503,35
turšica	5,506,40
proso	4,805,60
ajda	5,506,10

Zanimivi so tudi podatki, ki jih najdemo v članku J. Šumrada: »Gospodarjenje neke slovenske družine konec 19. in v začetku 20. stoletja«. Raziskano je poslovanje družine Franca Kosa, ki je svoje izdatke skrbno beležil. V večini se nanašajo na 90. leta prejšnjega stoletja. Franc Kos, slovenski profesor na ženskem učiteljišču v Gorici (1810—1911), je prejemal mesečno plačo konec leta 1891, ko je imel 10 let delovne dobe, 103,92 goldinarjev. Njegova zadnja plača pred upokojitvijo pa je bila 286,26 goldinarjev.

Plače ljubljanskih uradnikov so se v tem obdobju (temo je obdelal E. Holc: Plače ljubljanskih uradnikov v drugi polovici 19. stol.) mogoče razlikovale od ptujskih, vendar so kljub temu zanimive za poznavanje vrednosti denarja v tistem času. Predstojnik občine je leta 1870 prejel 1400 goldinarjev plače, sluga pa isto leto 200 goldinarjev.

Leta 1882 je prihajalo na občino veliko pripomb, ker 4-članska družina s 400 goldinarji plače ni mogla preživeti svojih dveh šoloobveznih otrok. Kar 60 % mesečne plače so porabili za hrano, 24 % za stanovanje, 36 % pa za obleko, kurjavo, svečavo in obutev.

RAČUNSKI ZAKLJUČEK PO LETU 1877
FOND: Mestna občina Ptuj, spis št. 1192, škatla 2

PRIHODKI

	posamezno fr. kr.	skupaj fr. kr.
A. REALNI PRIHODKI		
I. PRIHODKI REALNEGA PREMOŽENJA		
1. iz nepremičnega premoženja	5916	
2. iz premičnega premoženja (državnih in kazenskih predpisov)	4426	
		1032
II. PRIHODKI JAVNEGA ZNAČAJA (iz javnih naslovov)		
1. mestne najemnine (voda in mitnina) trg in žitne mere, stojnina na trgu, deželna pristojbina	8000	
2. prekoračitev nočne ure in pristojbina na glasbene prireditve (denar od kazni)	657	
		10685
III. PRIHODKI IZ PREMOŽENJA RAZNIH USTANOV		
1. iz splošnega preskrbovalnega fonda		
2. iz meščanskega preskrbovalnega fonda (mestni špital)	2535	
3. iz Gruberjeve in Preutzerjeve ubožnice	2442	
4. iz Fürstove ustanove za gimnazijce	66	
5. iz Weinhartove ustanove	30	
		5073
IV. RAZLIČNI PRIHODKI		
a) aktivni zaostanki	5618	
b) prispevek okrajnega zastopstva za ohranitev (vzdrževanje) gimnazije	500	
c) ostali prihodki	1350	
		7468
OBČINSKE OBDAVČITVE		
a) občinski procent na direktne davke (40 %)	7108	
b) občinski procent na indirektne davke (15 %)	900	
c) na lastnike psov	294	
č) davek na pivo	516	
		8818
B. INTERNI PRIHODKI		
I. sprejeto posojilo	—	
II. sprejeto naplačilo	—	
III. sprejeta podelitev	—	
IV. ostali interni prihodki	533	
V. vrnjeni interni izdatki	69	
VI. začetni blagajniški ostanek	15	

Irena Lačen,
Zgodovinski arhiv

PO ŠESTIH LETIH V RAZSTAVIŠČU OB DRAVI SPET RAZSTAVLJA DUŠAN KIRBIŠ

Provokacija za razmišljanje

Velikokrat, ko se odpravljaš na pogovor z umetnikom, se vprašaš, ali ni neke vrste nasilje govoriti o nečem, kar je že izpovedal v knjigi, glasbi ali sliki. Zato je pogovor z akademskim slikarjem Dušanom Kirbišem le delno pogovor o njegovih slikah, čeprav so rdeča nit — zdaj zavestno in spet v naslednjem trenutku podzavestno prisotne.

Je le občutek da so slike, ki so razstavljene danes, v primerjavi s tistimi izpred šestih let nekako bolj optimistične in z bogatejšo barvno paleto?

Dušan Kirbiš: To je že možno. Verjetno gre bolj za prvi zunanji vtis. Mogoče sem se v barvah res malo razživel, začel razširjati barvno paleto. Bistvo slik pa vedno ostaja isto.

Koliko sploh slikar komunicira s sliko in prek slike z občinstvom?

Dušan Kirbiš: Mislim, da je edina motivacija, edina pobuda za delo odziv gledalca, ustvarjanje neke komunikacijske vezi, nekega pozitivnega navezovanja, individualnega navezovanja z enim samim, ki gleda sliko, ali pa z večjim številom ljudi. To je nekaj zelo vzpodbudnega za eksistenco, za preživetje. Drugače pa obstajajo tudi drugi principi individualne, hermetične komunikacije, ki je znotraj tebe in je molčeča, posledica neke osamitve, ki je nujno potrebna pri vsakem človeku, ki ustvarja, ne glede na medij. Normalno je, da to poteka na različnih nivojih. Prvi je vizualni, prenašanje vizualnih impulzov, ni pa nujno, da je slika vedno odslikava vizualnega. Drugi se nujno navezuje na postopek materializacije te vizualne podobe, je poznavanje likovnega jezika in bogati vizualno s tem, kar predstavlja mentalno predelavo notranjih vzgibov in prevajanje verbalnega v slikovno, likovno. Vse skupaj se potem zgosti v vrhunec kompozicije, ki dobi neko umetniško noto in pridobiva na izpovedni moči. Vse to je seveda podloženo z znanjem, ki je nujno potrebno, z znanjem tehnične narave . . .

Leta v Berlinu . . .

Dušan Kirbiš: Zavestno sem se odločil, da štipendijo izrabim v Berlinu in ne kje drugje. V Berlinu, ki je specifično drugačen od zahodne Nemčije, v Berlinu, ki v tistem času še ni bil odprt, zid je še vedno stal, še vedno je bilo tisto turobno vzdušje. Odločil sem se zaradi kulture slikarskega življenja, ki se je kazala skozi nemško varianto nove podobe, skozi *neue Bilden, häftige Malleria,* imel pa sem tudi nekaj znancev. To okolje je nujno vplivalo name; če že ne na kaj drugega, je vplivalo na ritem mojega dela. Poleg tega je Berlin mesto, v katerem so živeli in delali nemški ekspresionisti . . . To vse so bile neke simpatije, ki so me vlekle v Berlin. Na kak način so se slike, moje delo spremenili kot posledica mojega bivanja v Berlinu, tega sam ne morem reči, je pa tesno povezano z načinom življenja. Mesto, ki je obdano z zidom, te sili v neko konstantno kontemplacijo zaradi tega, ker pobeg v naravo ni mogoč oziroma ga je treba planirati, sesti v avto in voziti nekaj ur. Pri nas stopiš peš do roba mesta in si v drugem svetu. To je bilo v Berlinu popolnoma nemogoče. Tako je človek čisto fizično prisiljen ukvarjati se s samim seboj in delati. To je bil zame edini izhod, ker ta hermetičnost lahko včasih pomeni zelo travmatske situacije. Veliko sem slikal. Drugače ti ostanejo nočno življenje, pijača, droge in podobno. Berlin je izredno dinamično mesto, zanj je značilno to, da lokalov ne zapirajo, nimajo odpiralnega časa . . .

Iz Berlina ste se vrnili v Ljubljano. Je bila kje v ozadju kakšna misel, da bi prišli v Ptuj?

Dušan Kirbiš: Mislim, da sem na Ptuju, ker se vedno znova vračam. Tudi kadar sem na drugem koncu našega kontinenta, sem v mislih v tem delu naše dežele. To se kaže tudi v slikah, ker to okolje, krajina, »štimunga«, ki vlada tukaj, je tisto, kar mi je zelo blizu, in tudi če se fizično oddaljim od tega okoljá, sem mentalno stalno prisoten. Konkretno pa se mi je v Ljubljani ponudila možnost predavati na univerzi in sem sprejel. To pomeni, da sem zdaj tam v službi, kje pa sem dejansko, tega niti sam ne vem.

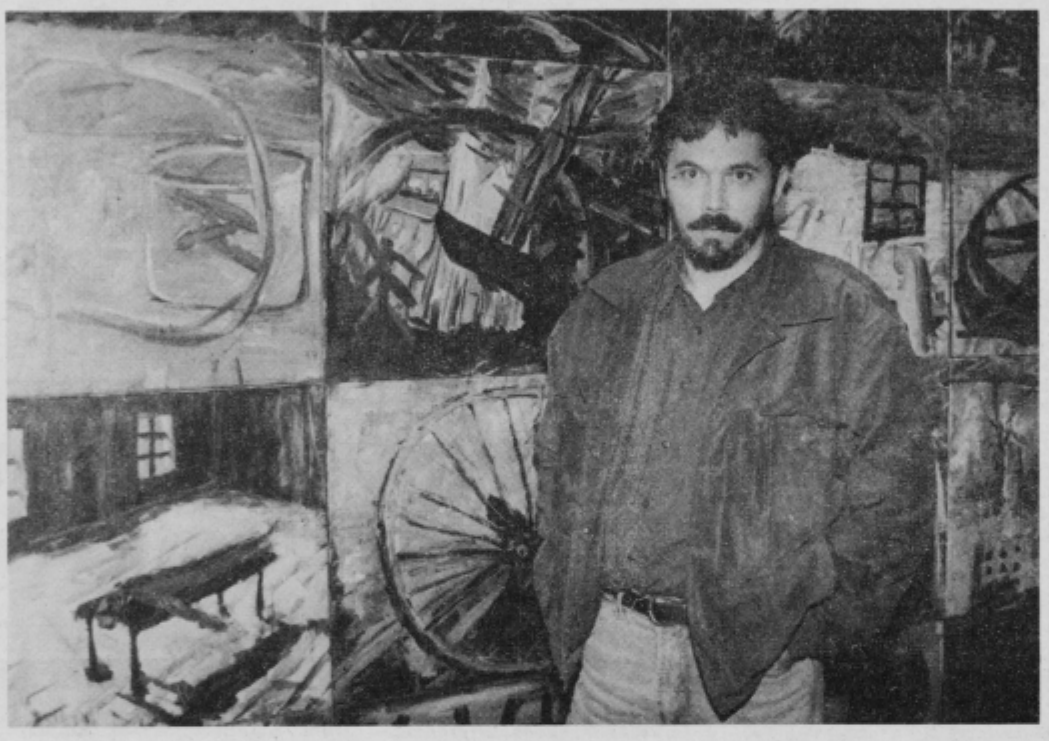

V pritličnih prostorih minoritskega samostana v Ptuju imate zdaj atelje . . .

Dušan Kirbiš: To zame pomeni veliko vzpodbudo, izpolnitev želje po nekem stalnem prostoru v širšem prostoru, na katerega sem navezan, seveda pa je to tudi obveznost do tistih, ki so mi atelje dali.

Bi lahko živeli samo od slikarstva? Je predavanje na univerzi bolj eksistenčne narave?

Dušan Kirbiš: Tako neodgovorno ne morem reči, da bi to bilo le za kruh in denar. Na koncu koncev je to kos mojega življenja. Doslej sem se precej ukvarjal z likovno in umetnostno teorijo in lahko zdaj znanje, ki ga imam in ga še izpopolnjujem, v praksi uporabljam in ga posredujem študentom; vsaj za zdaj me to še veseli. To delo pa me ne obremenjuje toliko, da ne bi mogel slikati.

Slikar podobe na ogled postavi . . .

Dušan Kirbiš: Občutki so posebni . . . Človek niti v avtobus ne stopi, da ne bi imel kakšnih posebnih občutkov od tistih na ulici. Ampak nekako se navadiš, streniraš podobno kot igralec, preden gre na oder. Gre pa verjetno za obračunavanje s samim s seboj. V trenutku, ko so slike razvrščene na stenah v ateljeju, v galeriji jih tudi ustvarjalec sam gleda drugače kot takrat, ko jih ima v svojem ateljeju, zaradi tega ker je laže brati kontinuiteto nekega obdobja, lažje ustvarjati konfrontacijo med posameznimi slikami. Človek je prisiljen soočiti se z opusom slik po drugem principu, ne samo s sliko kot posameznim delom. Z razstavami se postavljajo stiki z ljudmi, ki jih človek sicer ne more gojiti z direktnim delom v ateljeju. Zanimivo je tudi to, da je človek, ko se predstavlja z istimi deli v različnih prostorih, prisiljen narediti selekcijo, vedno drugače gleda na slike, potem ko je razstava postavljena. Na to vpliva arhitektura prostora, ki narekuje drugačno razporeditev, drugačna je kronologija, sama kompozicija slik v arhitektonski lupini je nujno drugačna in vsaka razstava je vedno znova nova vzpodbuda, provokacija za razmišljanje.

Koliko se likovni ustvarjalci med seboj v Sloveniji povezujete? Ste član kakšnega društva, skupine?

Dušan Kirbiš: Formalno nas »pokriva« Združenje slovenskih likovnih umetnikov, organizacija, ki združuje regionalna društva. Sem član dveh likovnih društev, mariborskega in ljubljanskega. Bolj aktivno pa delujem v skupini Equrna okrog galerije z istim imenom. Tu se srečujem z ljudmi svoje generacije, starejšimi in mlajšimi, ki šele začenjajo; to so vedno plodna srečanja, zanimivi razgovori.

Status umetnika doma in v vsetu . . .

Dušan Kirbiš: Status sam po sebi se formalno ne razlikuje. Moja nemška izkušnja je taka, da je v Nemčiji lahko umetnik vsak, ki se razglasi za umetnika. Pri nas je to malo težje, ker mora človek poprej dobiti neko družbeno priznanje; to je nujno povezano s plačilom zavarovanja, pokojninskega, zdravstvenega prispevka in podobno. Seveda pa to ne opredeljuje človeka za umetnika. Naš posel je pač tak, da je nujno zelo individualen, vsak naredi sam sebe znotraj sebe in znotraj svojega ateljeja; to je tisto, kar potem odloča, seveda poleg faktorja širše socializacije . . . Pri nas je to mnogo težje kot morda na zahodu, ker je pri bistveno manj možnosti, manj nekih pravil igre, ki so zunaj veliko bolj elastična, pri nas pa toga. To je zaradi tega, ker šele v zadnjem času dobivamo privatne galerije. Zunaj je vse to že utečeno in gre tako daleč, da je okus privatnih galeristov vezan na ekonomske, tržne efekte in narekuje splošen okus selektorjev, ki dirigirajo razstave, oziroma tistih, ki določajo, kaj je pomembno, kaj manj pomembno, kaj gre v velike zbirke, kaj se objavlja v pomembnih revijah. To je po eni strani prednost, po drugi strani pa kaže na dekadentnost, na pokvarjenost tega, kar mi ta trenutek želimo in kar se nam zdi ideal sožitja te oblike potrošništva v kapitalizmu oziroma kot rečemo pri nas temu: tržna naravnanost.

Načrti . . .

Dušan Kirbiš: Težko je govoriti o načrtih. Nimam nekih velikih ambicij. V načrtu imam nekaj razstav, nekaj jih bo v tujini, ena v Londonu, ena v Berlinu, nekaj planiram za Ameriko, konkretno za New York, poleg tega pa želim ostati prisoten znotraj našega kulturnega kroga in — normalno — čimveč delati.

Pogovajala se je
Nataša Vodušek
Fotografije:
Martin Ozmec

Kirbiševo slikarstvo, pri katerem ne smemo prezreti njegove produkcije s konca prejšnjega desetletja, ko so slike obnavljale izkušnjo popisane »table«, torej elementa poploščevanja par excelence, se danes legitimno poslužuje kombinacije obeh izraznih načinov. Ozadja so navadno iluzionistično poglabljajoče se krajine, ki jih vešče eliptično (v prenesenem pomenu besede) odslikana odrivala vračajo v ospredje, kjer jih v prostor segajoči robovi romboidnih ali njim podobnih ostro poševno zamejenih ploskev zaradi lastnosti diagonale same za hip potiskajo v ozadje, vendar samo v toliko, da se izprazni prostor, v katerega so umeščeni ali projicirani mrežna struktura, risani znak, črka, beseda ali monokromna, neprosojna ploskev, torej modernistične ukane, s katerimi se ozadje vizualno enači, približuje slikovni plošči. Tisti elementi, ki bi lahko vabili oko v bežičnico njene navidezne perspektive, se odvračajo od te, drugi, za katere bi se zdelo, da lahko štrlijo iz slike, pa spet segajo v prostor in ga odrivajo proti ozadju . . .

Jure Mikuž
Katalog KIRBIŠ SLIKE 1988.1990

21. pevska revija v znamenju Gallusa in Mozarta

Kljub nekoliko nestanovitnemu junijskemu vremenu se je Odbor za glasbeno dejavnost pri ZKO Ormož odločil, da bo 21. revija pevskih zborov severovzhodne Slovenije potekala tradicionalno na grajskem dvorišču. Spremenili so samo dan: namesto v nedeljo dopoldan je bila prireditev v soboto zvečer, to pa je bil ob številnem obisku zadetek v polno. Nastopilo je več kot 250 pevcev. Skoraj vsak zbor si je izbral bodisi Gallusovo ali Mozartovo skladbo. S tem so počastili 400-oziroma 200-letnico obeh velikih skladateljev.

Pozdravni nagovor je opravil ormoški župan **dr. Jože Bešvir**. Med drugim je povedal, da se v pesmih zrcali zgodovina naroda, predvsem njegovi težki, pa tudi slavni trenutki. Slovenske pesmi so povečini žalostne, saj odražajo našo zgodovino, ki je bila v veliki meri prežeta z žalostjo in skrbmi.

Mešani pevski zbor DPD Svoboda iz Ormoža veliko obeta. (Foto Š. Hozjan)

Vsak zbor je zapel tri pesmi. Prvi so se občinstvu predstavili domači pevci — **Mešani pevski zbor DPD Svoboda iz Ormoža**, ki pod vodstvom **Jožeta Barina-Turice** zadnje čase doživlja vzpon. Revijo je nadaljeval **Mešani pevski zbor Prosvetnega društva iz Vidma ob Ščavnici**, ki ga je vodil **Jože Kurbus**. Prišli so tudi pevci **Moškega pevskega zbora Gozdar iz Lovrenca na Pohorju** in pod vodstvom **Lovra Čučka** zapeli slovenske narodne in umetne pesmi. Navdušili so tudi pevci **Mešanega pevskega zbora iz Ruš**, njihova zborovodkinja je bila **Metka Safran. Mešani pevski zbor Štefan Kovač iz Murske Sobote** je bil med najštevilnejšimi zbori, njihov zborovodja je bil **Štefan Kuhar**. Veliko svežine so vnesle v revijo pevke **Dekliškega komornega zbora iz Ormoža pod vodstvom Alenke Šalamun.** Posebno toplo je občinstvo pozdravilo mlade pevce, člane **Študentskega pevskega zbora »Jurij Vodovnik« iz Slovenske Bistrice** — vodi ga Marjan Krajnc — ki je vse navdušil z lepim petjem in izborom skladb. Zelo pomlajen je tudi **Mešani pevski zbor Ruda Sever iz Gorišnice**, ki ga vodi **Slavica Cvitanovič.**

21. pevsko revijo v Ormožu so sklenili pevci **Mešanega pevskega zbora Pro Musica iz Maribora**, ki ga vodi **mag. Ivo Vrbančič.**

Omenili smo, da je bilo tokrat veliko poslušalcev, častni gost pa je bil univerzitetni profesor **Jože Gregorc** iz Ptuja.

Po reviji so se pevci srečali v prostorih ormoške šole. Pravijo, da je bil drugi del »koncerta« veliko boljši od tistega na grajskem dvorišču.

Vida Topolovec

Kulturni užitek v Podlehniku

Pihalni orkester Prosvetnega društva Podlehnik slavi letos desetletnico dela v sedanji zasedbi, sicer pa ima pihalna glasba v Podlehniku že globlje korenine. Kljub temu da se orkester pomlajuje, vsako leto pripravi predstavitev svojega dela in navduši obiskovalce koncerta. Tudi letos, ob desetletnici so se predstavili ter dodobra ogreli dlani ljubiteljev tovrstne glasbe. Navdušen aplavz je veljal vsakemu glasbeniku in posebej prizadevni dirigentki Mariji Feguš. Podlehniški godbeniki so na svoj jubilejni koncert povabili še pevske prijatelje — člane Leskovškega okteta, ki so z ubranim petjem prav tako navdušili. Edina slaba točka podlehniškega kulturnega dogodka je bila nekoliko slabša udeležba poslušalcev — pač posledica lepega nedeljskega popoldneva.

JB

Pihalni orkester PD Podlehnik z dirigentko Marijo Feguš.

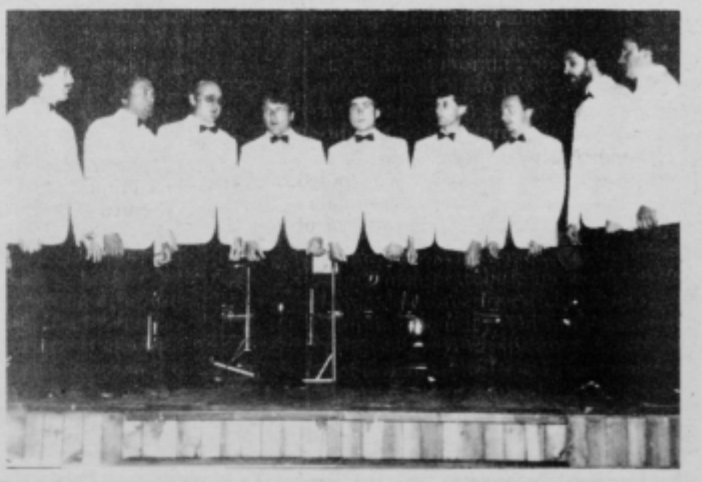

Leskovški oktet, ki ga vodi Srečko Zavec.

KOMENTIRAMO

V znanju je moč

Kakšno zadovoljstvo za učenca in njegovega mentorja, ko se uvrsti učenec na republiško tekmovanje v matematiki, slovenščini, tujem jeziku, Veseli šoli, kemiji . . . in doseže največ. Če se to zgodi učencem kakšne šole daleč od republiškega ali regijskega centra, je zadovoljstvo toliko večje. Torej znamo tudi mi v »provinci«. Ni samo ljubljanski šolar tisti, ki zajema učenost z veliko žlico, čeprav ima daleč najboljše pogoje, že zaradi »osrednjega informacijskega prostora«, ki nujno vpliva nanj.

Na srečo pa rastejo bistre glave tudi v krajih »bogu za hrbtom«; prispodoba, ki to več ni ob vedno večji centralizaciji, h kateri težimo zadnje čase v Sloveniji. Učenci, ki dosežejo najboljše rezultate, so »nagrajeni« s tem, da jim za srednjo šolo ni treba na sprejemni izpit. Kaj pa učitelji mentorji? Tudi njih čaka kakšna nagrada? V proizvodnji imajo normo, in kdor jo preseže, se mu to pozna v plačilni kuverti. Učitelju ostaja zgolj osebno zadovoljstvo in spodbuda, da nadaljuje svoje delo. Ponekod dobi kakšno priznanje šole, zahvalo staršev, ravnatelji pa že imajo tudi zvezane roke za tiste, ki dajo učencem več, kot to zahteva šolski urnik.

Le kdaj bomo doumeli, da četudi vsi opravljamo isto delo, ga nekdo opravi bolje in več; daleč od tega, da bi želel »izstopati«, ampak preprosto zato, ker rad opravlja svoj poklic. Pošteno bi bilo, da zato tudi dobi primerno plačilo. Pa smo Slovenci vse preveč narod nevoščljivcev, narod, ki se rad skriva v sivem povprečju, pa četudi na škodo vsem nam.

In vendar bi si učitelji mentorji, katerih učenci dosegajo nadpovprečne rezultate, zaslužili tudi kaj več kot besedne pohvale.

Nataša Vodušek

Minulo soboto je bilo pri Treh kraljih posebej prijetno.
(Foto: Samo Brbre.)

Pohorje poje '91

Zveza kulturnih organizacij občine Slov. Bistrica je letos zelo aktivna. Pripravila je »poletne kulturne prireditve«, ki s svojo kakovostjo pritegnejo mnoge poslušalce in gledalce. Tako je po nedeljskem srečanju ljudskih pevcev na Šmartnem pripravila v soboto, 8. junija, pri cerkvi Treh kraljev na Pohorju 1. srečanje odraslih pevskih zborov občine Slov. Bistrica pod imenom »Pohorje poje«. Prireditev naj bi postala tradicionalna.

Pri cerkvi in planinski koči RTC Trije kralji na Pohorju se je zbralo **10 pevskih zborov: iz Studenic, Oplotnice, Zg. Ložnice (Venčeslja), Laporja, Slov. Bistrice, Vaberč, Makol in Črešnjevca.** Pevci so pokazali izredno obvladovanje pevske tehnike, ki jo je oplemenitil tankočutni občutek za slovensko ljudsko pevsko izročilo. Čutilo se je, da jih veže na pohorska tla **izročilo znamenitega pohorskega ljudskega pevca in bukovnika Jurija Vodovnika, ki ga nekateri zgrešeno prikazujejo kot čudaka in reveža, ki naj bi z razstrganim košem hodil od hiše do hiše. Na tako misel jih je napeljala Vodovnikova prispodoba, da hodi od hiše do hiše z raztrganim košem in trosi pesmi. Vodovnik pa je mislil drugače, namreč da iz svojega koša (danes imajo Pohorci nahrbtnik) deli pesmi, napisane na liste papirja, ali pa jih poje in da jih ne zapira ljubosumno v »koš«, ampak darežljivo deli pohorskemu človeku.**

Tako so tudi slovenjebistriški pevci podarili iz svojega »raztrganega« koša obilico svojih najlepših pesmi ter ogreli srca poslušalcev. Prireditev na prostem ima pomembno kvaliteto: ker so bili vsi pevci med poslušalci, kar se v dvoranah redko zgodi, so se slišali in lahko med seboj primerjali svoje pevske izvedbe ter bodo lahko tako v bodoče marsikaj izpopolnili.

Za popestritev prireditve je poskrbela tinjska folklora, ki je nastala v zimskem času 1990/91. Mladi folkloristi so pokazali veliko srčnost v izvajanju pohorskih plesov. Bili smo veseli, da se je tudi v Tinju na Pohorju rodila taka avtohtona folklora, le svoje obleke bo morala še dopolniti. Nastopili so v oblekah iz hodnega platna, to pa je bila le obleka v sili ali pa največjih revežev. Pohorec je bil ponosen človek in nikakor ne bi šel v cerkev v coklah ali v tako revni obleki, ki bi lahko bila le še delovna, ponoči pa bi jih v njej zeblo. Vedno je veliko dal na to, da je bil lepo oblečen, čeprav v ponošena oblačila. Da pa je znal delati tudi doma primerno debelo blago, nam pričajo še danes imena »vduhe«. Toda vsak začetek v teh težkih časih je pohvale vreden, pozneje se bo že še vse izboljšalo.

Za konec moramo pohvaliti tajnika **ZKO Staneta Gradišnika**, ki je ob pomoči drugih izredno lepo pripravil pevsko srečanje, prav tako pa RTC Trije kralji, ki je pripravil pogostitev pevcev.

Pripravil:
Edi Pogorevc

Šesto območno srečanje ljudskih pevcev in godcev

Pohorska vasica ŠMARTNO je minulo nedeljo gostila ljudske pevce in godce, ki so se tu srečali že šestič. Srečanje je iz občinskega preraslo v območno. Od devetnajst prijavljenih se je občinstvu predstavilo štirinajst skupin. Srečanja se je udeležil tudi republiški selektor folklornih skupin profesor Metod Špur.

Dobro obiskano srečanje — v avli šmarske šole je bilo za vse, ki so si prireditev hoteli ogledati, premalo prostora — je pričela in tudi sklenila frajhmajska godba na pihala, ena najstarejših v Sloveniji, saj obstaja že 164 let.

Tudi nadaljevanje sporeda je bilo v glasbenem tonu. V svet starih narodnih viž je poslušalce popeljal harmonikar **Dušan Viltužnik**, član **KUD Gradišče na Kozjaku. Šmarske ljudske pevke**, ki na srečanju sodelujejo že od vsega začetka, so zapele stare ljudske s Pohorja. Razgiban nastop so prikazali **ljudski pevci in pevke društva invalidov iz Slovenske Bistrice.**

Ljudski pevci KUD Jože Lacko so prišli iz **Cerkvenjaka v Slovenskih goricah.** Med poslušalstvo so prinesli veliko mero humorja, ki je znan za slovenjegoriške ljudi. Letošnjega srečanja se je udeležila tudi **skupina Turističnega društva iz Vidma ob Ščavnici.** Prikazali so ples s tortami. Njihovi celotni predstavi je dajala ton **Frančiška Gutman**, ki je skupino spremljala ter kot edina ženska, ki je igrala na frajtonerico, požela velik aplavz.

Stare Vodovnikove pesmi je predstavil operni pevec iz Ljubljane **Aleksander Kovač**, v drugem delu mu je pomagala tudi **Zlatka Rashid.**

Med najstarejše skupine ljudskih pevcev v slovenjebistriški občini sodijo **ljudske pevke iz Tinja**, članice aktiva kmečkih žensk, ki so ponovno zapele vrsto starih pohorskih pesmi.

Nastopili so tudi **ljudski pevci iz Bučkovec** ali po novem iz **Male Nedelje**. Ena najznamenitejših vokalnih skupin na Štajerskem, ki goji ljudsko petje, je skupina **ljudskih pevcev Folklorne skupine Impol**, ki sodelujejo tudi na vseh srečanjih.

Skupina ljudskih pevcev in pevk iz Cerkvenjaka je vnesla med Pohorce obilo humorja. (Foto: VT)

Med boljše nastope bi lahko šteli nastop skupine **Rožmarin haloških dolin iz Dolene.** Prikazali so dela v vinogradu. Na srečanje so prišli tudi **vaberški fantje iz Kovače vasi pri Slovenski Bistrici**. Prvikrat so na srečanju nastopili **muzikantje iz Oplotnice.** Srečanje so sklenile **venčeseljske ljudske pevke**, ki so prikazale običaj, kako so v starih časih po domovih pletli vence za cerkev. Ko so roke pridno delale, tudi jeziki niso mirovali. Marsikatero so razdrle, vmes pa pridno pele.

Frančiška Gutman je bila s svojo frajtonarico posebnost šestega srečanja ljudskih pevcev in godcev. (Foto: VT)

Številni obiskovalci so se po končanem nastopu zadržali še pred šolo, kjer so številne kmečke ženske pripravile obilo slastnih domačih prigrizkov, od domače pohorske bunke, kruha, krofov do gibanic. Najboljše so bile tiste z orehi. Trio iz Oplotnice pa je skupaj s Frančiško Gutman igral za dobro voljo vsem, ki so to lepo prvo sončno nedeljo v juniju obiskali Šmartno na Pohorju.

Vida Topolovec

UČENCI NA REPUBLIŠKIH TEKMOVANJIH

Dekleta pa taka . . .

Ni od muh, če zmagaš na republiškem tekmovanju. Ni jih malo iz ptujske občine, ki so se pomerili z drugimi osnovnošolci in dosegli največ. Tokrat vam predstavljamo tri dekleta: Vido Bojnec, Mojco Menoni in Darjo Škrila.

VIDA BOJNEC, osnovna šola Franca Osojnika Ptuj: Ko so že podeljevali priznanja, sem dobila občutek, da sem bila na republiškem tekmovanju v Veseli šoli uspešna. Vprašanja so bila splošna iz vseh predmetov, ki jih imamo v šoli, v vsaki drugi številki Pila pa so bile objavljene tudi veselošolske teme, ki sem jih redno prebirala. Vprašanja se mi niso zdela posebej zahtevna, mogoče eno iz fizike, nekaj okrog letal. Ne sedim veliko časa pri knjigah, v prostem času igram tenis. Končujem osemletko in šolanje bom nadaljevala na gimnaziji. Moja mentorica za tekmovanje v Veseli šoli je bila Sonja Dežman. (Vida je bila zelo uspešna tudi v matematiki in angleščini.)

Vida Bojnec

MOJCA MENONI, osnovna šola Franca Osojnika Ptuj: Vedno sem rada reševala matematične naloge, veliko pa je prispeval k mojemu zlatemu Vegovemu priznanju tudi profesor matematike Jože Petrovič. Za matematiko smo imeli dodatni pouk enkrat na teden, če je bilo treba, pa tudi večkrat. Na republiško tekmovanje smo šle tri iz naše šole. Priznanje mi pomeni veliko, tudi zaradi tega, ker mi ni treba delati sprejemnega izpita za srednjo šolo. Vpisala sem se na II. gimnazijo v Mariboru, ker bi rada obiskovala tudi srednjo glasbeno šolo, ki je v Mariboru, če bom naredila sprejemni izpit.

Mojca Menoni

DARJA ŠKRILA, osnovna šola Borisa Kidriča Kidričevo: Na šoli imamo dodatni pouk in skupaj z mentorji smo se pripravljali na tekmovanje. Zdi se mi, da je bilo to kar dovolj za najvišja priznanja na republiškem tekmovanju, ki sem jih dosegla v matematiki, slovenščini in angleščini. Moja mentorica za matematiko je bila Marija Kovačič, pri angleščini Zlatka Podvornik, ki me je učila tudi slovenščino, za tekmovanje pa me je pripravljala Ivanka Srbčič. Najbolj mi ležita matematika in angleščina. Šolanje bom nadaljevala na gimnaziji, jezikovna smer. V prostem času rada poslušam glasbo in berem.

NaV

Darja Škrila

Slavnostni koncert v Narodnem domu

PIŠE: UNIV. PROF. JOŽE GREGORC

Sodelujoči: Mladinski PZ OŠ Olge Meglič, umetniški vodja Magda Damiš; Komorni moški PZ, umetniški vodja Franc Lačen; Godalni orkester GLASBENE ŠOLE KAROLA PAHORJA, mentorica godalcev prof. Tropova, vodja orkestra ravn. Tone Horvat.

Koncertni večer 29. maja je začel Mladinski PZ OŠ Olge Meglič Ptuj pod umetniškim vodstvom Magde Damiš. Že pri prihodu pevcev na oder smo lahko ugotovili, da gre za discipliniran in dobro vzgojen mladinski zbor. Že prva skladba, *M. Praetoriusa Viva la musica*, nas je lahko prepričala o resnosti, predanosti in študioznem pristopu zborovodkinje za dosego kar najpopolnejšega izraza izvajanih umetnin. M. Praetoriusa Viva la musica je napisana v obliki kanona, zato se lahko izvaja v vseh zborovskih zasedbah: mladinskih, ženskih, moških in mešanih zborih. Omenjeni kanon sem slišal izvjati v vseh variantah, a izvedba mladinskega zbora Olge Meglič se je odlikovala po srebrno čistih, enotno barvanih glasovih z jasno dikcijo in kristalno čisto intonacijo, točnimi in po jakosti (dinamiki) izravnanimi vstopi. Vsi našteti glasbeni elementi so le nekakšna osnova lepega petja, če pa uspe dirigentu v srcih izvjalcev zanetiti še iskrico doživljanja, ga le ti izžarevajo na poslušalce in umetnina zaživi v vsej svoji veličastnosti. Pravimo, da so skladbi dali dušo. Takšna je bila izvedba kanona Mladinskega PZ Olge Meglič, iskrico v srcih mladih izvajalcev pa je zanetila njihova mentorica-dirigentka Magda Damiš.

Tej zvočni podobi se je močno približala **Franca Schuberta Majska pesem**. Praetoriusov renesančni kanon zahteva precizen ritem in dinamično enakovrednost glasov, Schubertova romantika pa je pravo nasprotje temu. Muzikalno bogatstvo melodij se opira na romantična besedila največjih mojstrov besede ob enostavni, vendar domiselni in logično izpeljani harmoniji, ki nudijo bogat polet fantaziji in čustvovanju izvajalcev. Takšni izvedbi se je močno približala izvedba Mladinskega zbora.

Višek nastopa tega zbora pa je bila *Zoltana Kodalyja Ave Maria*, ki je moderno napisana, precej zahtevna, z nekaj nerodnimi modulacijami, velikim glasovnim razponom in prav zaradi tega bolj namenjena kvalitetnim odraslim ženskim pevskim zborom. Kar neverjetno je, kakšen glasovni in dinamični razpon zmorejo ta mladinska grla, in to brez vsakega napenjanja glasilk ali pritiska na grlo. Temu rečemo: dobra glasovna izobrazba (vokalna tehnika), od tod tudi enovit, plemenit, polno zveneč in izenačen ton. Vse to pa zahteva stalno, neutrudno in premišljeno obravnavanje celotnega pevskega aparata pevcev, od trebušne prepone (diafragme) mimo pljuč, grla, glasilk do glave (resonance). Enoten in pravilen dih daje zboru lesk, enakozvočnost glasov v vseh legah in srebro — pod to besedo razumemo nosilnost zvoka v prostoru, ki jo dosežemo s pravilnim sediščem tona, njegovo odbojno točko, ki je nekje med trdim nebom in zgornjimi zobmi, odvisno od višine tona. To mojo ugotovitev so mladi pevke in pevci ponovno potrdili po večerji, ko so kar sami zapeli nekaj enoglasnih pesmi.

V nadaljevanju sporeda je mladinski PZ prav tako lepo zapel še štiri narodne priredbe, med katerimi je po doživetem prednašanju posebno izstopala *Vsi so venci vejli (G. Gonza)*, čeprav je občinstvu morda najbolj ugajala prešerna in razigrana *Jaz bi rad cigajnar biu (L. Kramolca)*, saj je od izvajalcev izsililo še dodatek.

Zelo rad bi napisal podrobnejšo analizo o nastopu tega mladinskega zbora, a to že spada v strokovno revijo. Vsekakor smo doživeli velik uspeh Mladinskega zbora OŠ Olge Meglič, ki je s tem nastopom potrdil ugled svoje ustanove in vrednost pedagoškega dela svoje muzikalno nadarjene dirigentke Magde Damiš.

Moški komorni zbor pod umetniškim vodstvom Franca Lačna je zapel z dodatkom devet pesmi. Njihov nastop je bil tudi tokrat zelo uspešen. Podrobneje sem o njih poročal pred kratkim, ko so imeli celovečerni koncert.

Za komornim zborom je nastopil godalni orkester Glasbene šole Karola Pahorja pod vodstvom ravnatelja šole Toneta Horvata. Ne vem, ali je na sporedu pomotoma izostalo oz. je bil lapsus scribendi ime violinske pedagoginje prof. Tropove, ki je vse te violiniste pripravila in jih usposobila za igranje v orkestru, ki ga brez njene zagnanosti in požrtvovalnosti gotovo ne bi bilo. To je veliko delo, nepoplačljivo in ga zna pravilno ovrednotiti le oni, ki je kdaj sam poskusil ustvariti kaj podobnega.

Orkester je zaigral najprej *Bele Bartoka Štiri plese.* Bartok, ki je bil sam odličen pianist, piše za godala običajno zelo težko, ker ustvarja atonalno. Ta zvrst glasbe gre mladim violinistom nekoliko težje v uho, to pa se pri izvedbi ni poznalo, kar pomeni, da je v tem skritega mnogo pedagoškega znoja. *A. Veingerla Koncert za godalni orkester in violino* je zanimiv kot kompozicija, pa tudi izvedba je bila na nivoju. Mlada violinistka Menonijeva že kaže prve sadove dobre violinske šole, kar se odraža v mirnem (kljub mali nervozi) vodenju desne roke (loka) ter smiselnem in intonančno čistem menjavanju leg (leve roke) in prirojenem dobrem posluhu. Manjši kiks, ki pa je ni iztiril, kaže na dobre živce. Vse to pa je dobra osnova za dober napredek. Prav gotovo bomo mlado, nadarjeno violinistko kmalu spet slišali!

W. A. Mozartov Rondo je bil dobro naštudiran, od enotnega prstnega reda do načina lokovanja, izvedba pa je delno bolj spominjala na koračnico kot na Mozartov Rondo. *Mala suita Janija Goloba* je odlično napisana skladba, posebno prekmurski motiv z unisonom sul G (na G struni) zveni barvno izrazno, bogato, s prekrasno napisanim partom kontrabasa. Orkester je bil lepo, enotno naštudiran, pa ne le v primih, temveč tudi v sekundih in tretjih violinah, ki so odlično nadomestile manjkajoče viole. Dirigiral je zanesljivo (rutinsko) Anton Horvat. Tokrat sem pogrešal malo več muzikalnega poglabljanja. Profesorica Tropova pa je prevzela vlogo koncertne mojstrice.

Zadnjo točko — *W. A. Mozart: Ave verum* — so izvedli skupaj mladinski in moški zbor ter godalni orkester, dirigiral je Franc Lačen. Oba zbora sta se dobro ujela in ustvarila lep in zlit zvok mešanega zbora, ki ga je obogatil in popestril zvok orkestra. Dirigent F. Lačen je s tem nastopom pokazal, da mu tudi orkester ni tuje telo, saj je nekoč v njem sam sodeloval kot violinist. To mu je po toliko letih bilo prav gotovo v oporo, da se je lahko dovolj suvereno postavil pred združeno koncertno telo. Bilo bi prav, če ta njegov dirigentski nastop ne bi ostal osamljen!

Športne vrstice

Mirko Vindiš je v tednu dni dvakrat nastopil na uličnih tekih v Italiji. V Apechiju je v teku na 12,8 kilometra zmagal v konkurenci 300 tekmovalcev. Minulo soboto pa je nastopil na močnem mednarodnem teku čez 18 mostov v Comacchiju pri Riminiju. Proga je bila dolga 9,5 kilometra, v ospredju so bili po pričakovanju tekači iz Kenije, Italije in Maroka. Med 53 povabljenimi uveljavljenimi atleti je Mirko osvojil osmo mesto, s katerim je zelo zadovoljen, saj je premagal tudi nekaj atletov, ki imajo veliko večji sloves (Italijan Betiol na primer).

• • •

V finalu Malega in Velikega atletskega pokala, ki je bilo v Ljubljani, je iz ptujske občine nastopilo 29 tekmovalk in tekmovalcev z devetih osnovnih šol. Vrnili so se z eno zlato in dvema srebrnima medaljama. Zlato je v metu žogice med starejšimi pionirji z daljavo 85 metrov osvojil Robert Vinko z osnovne šole Podlehnik. Srebro si je med mlajšimi pionirkami v teku na 60 metrov pritekla Nina Ilc z OŠ Toneta Žnidariča, srebrna pa je tudi štafeta deklet te šole 4 krat 100 metrov. Četrti mesti sta osvojila Uroš Esih (Olga Meglič) v skoku v daljavo in Edi Lesjak (Markovci) v metu žogice, peto pa Boštjan Kozel (Tone Žnidarič) v skoku v višino med mlajšimi pionirji.

nom, prvakom mariborske zveze. Prva tekma bo v soboto, 15. junija, ob 17.30 v Kidričevem, povratna pa čez teden dni v Prevaljah. V kvalifikacijah za območno mladinsko ligo pa se bodo mladi igralci iz Stojncev pomerili z vrstniki Beltinke. Prva tekma bo v Prekmurju.

V petek je bilo prvo kolo občinske lige v malem nogometu, v kateri nastopa 12 ekip, tekme pa igrajo ob petkih proti večeru na stadionu Drave. Rezultati prvega kola: Video Panda—Juršinci 5:0, Svinčniki—Vitomarci 0:6, Tarok II—Markovci 1:2, Poetovio—Benetton 7:0, Kovinostrugarstvo Zamuda—Val 202 3:0 in Gorišnica—Tarok I 1:1. S srečanji drugega kola bodo ta petek začeli ob 17. uri. Pari so: Juršinci—Tarok I, Mitra (namesto ekipe Val 202)—Gorišnica, Benetton—Kov. Zamuda, Markovci—Poetovio, Vitomarci—Tarok II in Video Panda—Svinčniki.

• • •

Avto-moto društvo Mototurist iz Lenarta bo v nedeljo, 23. junija, popoldan izvedlo dirko za državno prvenstvo v motokrosu v kategoriji do 125 ccm in mednarodno dirko za nagrado Haloze '91. Tekmovanje bo v Halozah, na stezi v Ljubstavi pri Vidmu! Vas je ta vest presenetila? Nas tudi.

I. kotar

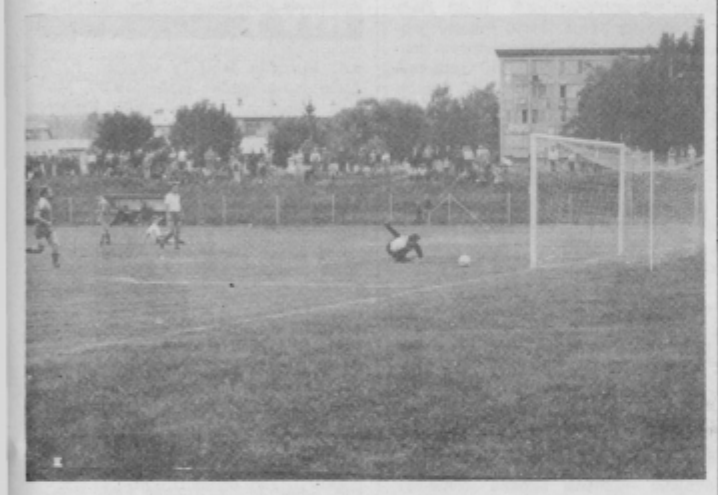

V Slovenski Bistrici gostujoče ekipe niso imele veliko možnosti

• • •

Na državnem prvenstvu v judu v Novem Sadu so nastopili tudi tekmovalci in tekmovalke JK Gorišnica. Lidija Marin je osvojila sedmo mesto v kategoriji do 72 kilogramov, Jože Marin pa deveto v absolutni.

• • •

Član AK Ptuj Geza Grabar je konec tedna nastopil na gorskem teku v Avstriji. Med 179 tekmovalci iz več držav je na 7,5 kilometra dolgi progi z višinsko razliko 700 metrov osvojil drugo mesto.

• • •

Mladi ptujski kolesar Miran Kelner je na kriterijski dirki v Krškem med mlajšimi mladinci osvojil tretje mesto.

• • •

V Rokometnem klubu Drava so v soboto prijetno zaključili uspešno tekmovalno sezono. Posebej so ponosni na tretje mesto v republiki med kadeti ter četrto mesto članic in šesto mesto članov v republiški ligi. Ob zahvali za dosežke so podelili klubska in priznanja republiške zveze, v družabnem delu pa izvedli dve manj resni tekmi in klubski piknik ob Dravi.

• • •

V območni nogometni ligi so odigrali zadnje kolo. Bistriški Impol je sezono zaključil z zanesljivo zmago proti mariborskemu Kovinarju s 3:0 in osvojil peto mesto, kar je za novince odličen dosežek. Središče je šesto, kljub porazu z 0:3 v Pekrah. Poljčanski Boč v Beltincih proti prvakom lige in novim članom SNL ni imel nobenih možnosti in je izgubil kar z 0:10 ter se tako po eni sezoni v OČL vrača v medobčinsko ligo.

V soboto bodo prve tekme kvalifikacij za uvrstitev v območno nogometno ligo. Aluminij se bo za vstop pomeril s Korota-

SEMINAR SAMOOBRAMBE

Ki aikido — pot skladnosti

KI je življenjska energija, ki prežema ves univerzum in vse stvari na Zemlji. Na vzhodu jo poznajo že tisočletja kot prano ali chi, na zahodu komaj dvesto let kot Messmerjev »magnetizem«, Reichovo »orgonsko energijo« in kot bioenergijo. V starodavnem kitajskem spisu Saikotan piše, da ljudje stojimo kot berači pred zaprtimi vrati, ne zavedajoč se velike moči, ki nam jo je daroval univerzum. V stoletjih pa so se pojavljali tudi takšni, ki so jo znali uporabljati in jim je bila razumljiva. Osebnosti, kot so princ Sidartha all Budha, Jezus iz Nazareta, Sai Baba, Morihei Ueshiba idr., so dosegle skladnost duha in telesa z univerzumom ter odkrile, da je vesolje živ organizem, ki z utripi svojega srca pošilja energijo skozi prostor. Doseči takšno povezavo in skladnost pomeni biti prosvetljen, doživeti razsvetljenje oziroma odkriti pravo naravo človeka.

Moriheri Ueshiba, ki je vse življenje posvetil preučevanju borilnih veščin, je po dolgem sprehodu skozi vrt leta 1925 doživel takšno prosvetljenje: »Začutil sem, kako se je zlati duh dvignil iz zemlje, ovil moje telo in ga spremenil v svetlobo. Moj um in telo sta zažarela kot sonce. Lahko sem razumel celo petje ptic. Popolnoma sem se zavedel dejstva o nenehnem nastajanju univerzuma. Odkril sem, da je izvor bojevniške poti neskončna ljubezen — zaščitnica vseh živih bitij! Solze sreče so mi zalile obraz. Od takrat vem, da je cela Zemlja moj dom in da so Sonce, Mesec in zvezde moje lastno bitje.«

Obogaten z novim spoznanjem je Ueshiba kreiral najvišjo borilno veščino, prežeto z energijo KI in ljubeznijo — AIKIDO ali Pot skladnosti telesa in duha.

KI AIKIDO danes pridobiva vedno več privržencev, vadijo pa ga tudi pri nas v Ljubljani. Najbolj znana je havajska šola pod vodstvom najboljšega Ueshibinega učenca Koichija Toheija. **V organizaciji SKK Jože Lacko Ptuj bo potekal enodnevni seminar te veščine pod nadzorstvom mojstra aikida Silva Vogrinca (1. dan). Seminar bo 13. junija ob 18. uri v telovadnici OŠ dr. Ljudevita Pivka. Vljudno vabljeni!**

KLUB BORILNIH VEŠČIN PTUJ

Občinsko člansko prvenstvo

Prejšnjo sredo je Klub borilnih veščin v telovadnici osnovne šole Olge Meglič organiziral člansko posamično občinsko prvenstvo v borilnih veščinah — kung fu semi kontakt. Tekmovanje je potekalo po težnostnih kategorijah. Sodili so sodniki domačega kluba: Vladimir SITAR, Zvone ZINREICH in Dušan PAVLICA. Kljub sicer skromnemu številu gledalcev so bili boji izredno kvalitetni in zanimivi.

Rezultati: **do 60 kg:** Damjan KMETEC, 2. Robi ŠIJANEC, 3. Damir POLAJŽAR; **do 70 kg:** Leon KAUČEVIČ, 2. Miran DREMELJ; **do 80 kg:** 1. Alojz VIDOVIČ, 2. Jožl KRAJNC, 3. Branko FIDLER; **nad 80 kg:** 1. Stanko CAFUTA, Andrej HORVAT, 3. Mitja ZADRAVEC.

Prvi trije v posamezni kategoriji so prejeli diplome, zmagovalci pa še medalje.

Zvone ZINREICH

Lestvice MNZ Ptuj za sezono 1990/91

1. Gorišnica	21	13	6	2	63:23		32
2. Leskovec	21	11	6	4	70:34		28
3. Rogoznica	21	13	2	6	61:32		28
4. Zg. Polskava (–1)	21	13	2	6	63:49		27
5. Mladinec	21	12	2	7	45:37		26
6. Grajena	21	8	3	10	46:46		19
7. Podvinci	21	8	3	10	40:67		19
8. Videm (–1)	21	6	6	9	56:56		17
9. Apače	21	5	7	9	40:50		17
10. Tržec	21	6	3	12	47:76		15
11. Sp. Polskava (–1)	21	3	4	14	37:74		9
12. Bratstvo (–2)	11	1	0	10	10:34		0

Mladina

1. Stojnci	19	17	1	1	90:26	35
2. Preskrba Boč	19	13	0	6	75:23	26
3. Gerečja vas (–1)	19	12	2	5	45:28	25
4. Bukovci	19	11	2	6	57:34	24
5. Hajdina	19	8	6	5	49:32	22
6. Slovenja vas	19	7	5	7	44:49	19
7. Središče	19	7	2	10	40:37	16
8. Skorba	19	6	2	11	43:63	14
9. Dornava (–1)	19	5	3	11	40:50	12
10. Markovci (–3)	19	2	1	16	14:111	2
11. Hajdoše (–3)	10	0	0	10	1:45	–3

Kadeti

1.–2. Aluminij	16	21	1	3	62:21	25
1.–2. Drava	16	12	1	3	55:24	25
3. Središče	16	11	0	5	45:26	22
4. Bukovci	16	8	0	8	46:37	16
5. Impol	16	7	1	8	31:53	15
6. Gerečja vas	9	6	0	3	35:20	12
7. Preskrba Boč	16	4	2	10	24:46	10
8. Pragersko	16	4	1	11	40:63	9
9. Gorišnica	16	3	2	11	18:46	8
10. Stojnci	9	2	0	7	11:31	4

Opomba: Aluminij in Drava bosta za kadetskega prvaka MNZ Ptuj odigrala še dve tekmi po pokalnem sistemu.

Pionirji vzhod

1. Gorišnica	10	9	0	1	56:10	18
2. Središče	10	6	2	2	32:18	14
3. Bukovci	10	6	1	3	41:25	13
4. Dornava	10	3	2	5	19:26	8
5. Stojnci	10	2	0	8	11:38	4
6. Markovci	10	0	3	7	10:52	3

Pionirji vzhod

1. Drava	10	10	0	0	93:4	20
2. Gerečja vas	10	7	1	2	34:25	15
3. Skorba	10	5	0	5	41:39	10
4. Hajdina	10	4	1	5	36:30	9
5. Slovenja vas	10	2	1	7	11:53	5
6. Hajdoše	10	0	1	9	11:75	1

Pionirji zahod

1. IMPOL	8	7	0	1	31:10	14
2. Sp. Polskava	8	4	2	2	25:13	10
3. Pragersko	8	2	3	3	17:24	7
4. Aluminij	8	2	2	4	11:21	6
5. Preskrba Boč	8	1	1	6	9:25	3

Lestvica finala prvakov pionirskih lig

1. Drava	2	2	0	0	10:3	4
2. Impol	2	1	0	1	6:5	2
3. Gorišnica	2	0	0	2	1:9	0

Najboljši strelci v I. razredu:

1.	Silvo Foršnarič NK Stojnci	14 zadetkov
2.	Robert Lukas NK Gerečja vas	13 zadetkov
3./4.	Dušan Ramšak NK Drava	12 zadetkov
	Vinko Rozman NK Aluminij	12 zadetkov
5.	Andrej Bezjak NK Markovci	11 zadetkov
6.	Robert Hojnik NK Aluminij	10 zadetkov

JUDO

Leščak — državni prvak

Na državnem prvenstvu članov v Novem Sadu so nastopili tudi tekmovalci Slovenije, in to v vseh kategorijah.

V soboto, prvi dan prvenstva, so bile na sporedu borbe v kategorijah do 78, 86, 95 in nad 95 kg. Največji uspeh je dosegel Filip Leščak, član Judo kluba Drava iz Ptuja, ki je osvojil prvo mesto v kategoriji do 86 kg.

V vseh borbah je gladko premagal svoje nasprotnike in dokazal, da je ponovno najboljši med jugoslovanskimi judoisti poltežke kategorije. Potem ko je Leščak v lanskem letu prestopil v JK Drava, se je ponovno ustalil kot stalni državni reprezentant, ki lahko poseže po najvidnejših uvrstitvah na največjih svetovnih tekmovanjih.

Zvezni selektor Slavko Obadov računa nanj tudi za nastop na mediteranskih igrah v Atenah in na svetovnem prvenstvu v Barceloni. Leščakov cilj na teh prvenstvih bo uvrstitev med šest najboljših.

Izmed tekmovalcev Drave se je izkazal še Andrej Murko z odličnim 5. mestom v kategoriji nad 95 kg, Peter Letonja pa je s 7. mestom v kategoriji do 95 kg dosegel veliko manj, kot so njegove realne sposobnosti.

Za judoiste Drave se sezona še ni končala, sedaj so pred njimi še tekmovanja na mednarodnem nivoju, najmlajši pa se pripravljajo na polaganje višjih pasov.

S. T.

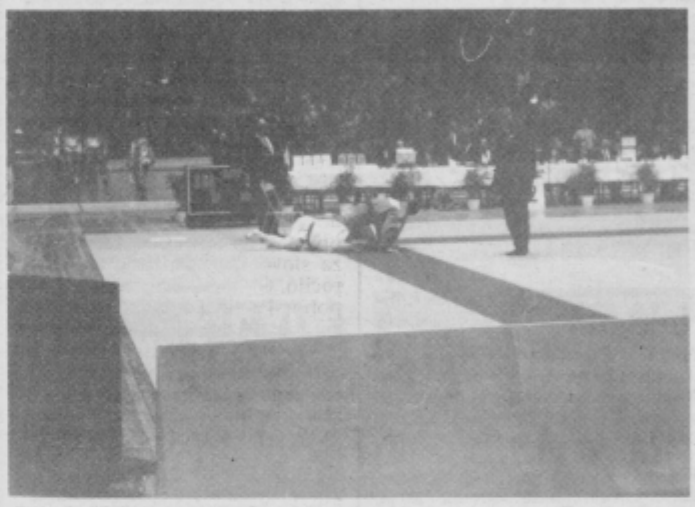

Filip Leščak (v temnem dresu) na evropskem prvenstvu v Pragi.

Tomaževski lovci vabijo na piknik

Člani lovske družine Tomaž pri Ormožu pripravljajo tradicionalno meddružinsko tekmovanje v streljanju na glinaste golobe, ki se bo pričelo v nedeljo, 16. junija, ob 9. uri pri lovskem domu v Koračicah.

Avgust Žižekk, ki je pri LD Tomaž v vlogi referenta za strelstvo, je povedal, da se lovci s to prireditvijo vključujejo v prireditve ob prazniku krajevne skupnosti Tomaž. Strelsko prireditev spremlja tudi tradicionalni lovski piknik. Med ponudbo bodo srnjakov golaž, pečenka, domače vino in kruh. Poleg lovcev vabijo tudi druge goste. Dobro voljo naj prinese vsak s seboj. Za primer dežja bodo postavili šotor, pod katerim bo prostor za sto ljudi. Lovcem torej tudi slabo vreme ne more do živega!

(jos)

V NEDELJO OB 10. URI NA RADIU PTUJ

Orfejček

ORFEJČKOVE STOPNIČKE:

1. SOSEDOVA LUŠKANA MLADA — Fantje treh dolin
2. ZDRAVICA ZA VSE VAS — Nagelj
3. ČE ŽENA ZNA, JE MOŽ DOMA — Celjski instrumentalni kvintet
4. IMAM TE SRČNO RAD — Biseri
5. POZDRAV DOMOVINI — Bratje iz Oplotncie
6. BISERI Z MORJA — Lipa
7. JESEN ŽIVLJENJA — KRT
8. HREPENENJE — Slovenija
9. DOMA TE ČAKAMO — Vili Petrič
10. VESELA PESEM — Šaleški fantje
11. SEM HODIL PO VASI — Toni Verderber
12. VRNI SE — Zeme

POKROVITELJ ODDAJE: Kozmetični studio Daniele Druzovič ARTEMIS, Kidričevo

NAGRADO POKROVITELJA PREJME: Brigita Plohl, Hlaponci 13 A, Juršinci. Nagrade pokroviteljev so vredne 1000 dinarjev!

GLASOVNICA

ORFEJČKOVE
*stopničke.

Glasujem za skladbo: _____

Kot gosta predlagam: _____

Ime in priimek: _____

Naslov: _____

ČETRTEK 13. junij

TV SLOVENIJA 1

9.00 Mozaik, ponovitev
9.00 Benji, ameriška nanizanka (4. del/13)
9.25 V cityju, angleška nadaljevanka (2. del/ 13)
10.15 Slovenci v zamejstvu
10.45 Video strani
10.15 Video strani
16.30 Sova, ponovitev
17.55 Poslovne informacije
18.00 Tv dnevnik 1
18.05 Mozaik, ponovitev
18.35 Spored za otroke in mlade, Alf, 33. del ameriške nanizanke
19.00 Risanka
19.15 Tv okno
19.30 Tv dnevnik 2
20.05 N. Companeez: Velik zasuk, francoska nadaljevanka (8. del/8)
21.00 Tednik
22.05 Tv dnevnik 3
22.30 Sova: Vi ste pa najbrž njen mož, angleška nanizanka, 3. del/7; Taggart, škotska nanizanka, 1. del 4. zgodbe
23.50 Video strani

TV SLOVENIJA 2

17.30 Regionalni programi Tv Slovenija, Studio Ljubljana. 19.30 Tv dnevnik. 20.00 Žarišče. 20.30 Slovo od polne zaposlenosti, izobraževalna oddaja (2. del/3). 22.55 Mali koncert. 21.10 Večerni gost: Mira Omerzel Terlep. 21.55 Retrospektiva tv drama Jožeta Babiča, dr. Matjaž Kmecl: Mutasti bratje, SNG Trst. 23.30 Yutel.

HTV 1

9.45 Poročila. 9.50 Tv koledar. 10.00 Ameriško-angleški jezik. 10.00 Lažeš, Melita, otroška serija. 11.00 Poletni program. 11.00 Igrani film, dramski spored. 14.10 Humoristična serija. 14.45 Poročila. 14.50 Tv koledar. 15.00 Prezrli ste, poglejte. 18.00 Poročila. 18.15 Lažeš, Melita, otroška serija. 18.45 Zaščitena narava Hrvaške. 19.15 Risanka. 19.40 Tv dnevnik 1. 20.00 Spekter, politični magazin. 21.05 Zabavna oddaja. 22.20 Tv dnevnik 2. 22.40 Alkemija notranjega zvoka. 23.40 Yutel. Poročila.

TV AVSTRIJA 1

9.00 Čas v sliki. 9.05 Urad, urad, serija. 9.30 Dežela in ljudje. 10.00 Tv v šoli: Energija. 10.15 Tv v šoli: Glasbeni instrumenti z drugih celin. 10.30 Dekle iz Schwarzwalda, nemški film, 1950 (Sonja Ziemann, Paul Horbiger). 12.10 Zaboj z glasbo. 12.20 Klub seniorjev. 13.00 Čas v sliki. 13.10 Me ženske. 13.35 Zahodno od Santa Fe, čb western. 14.00 Kung Fu, serija. 14.50 Živalski svet: Ribe kormorani. 15.00 Otroški spored. 15.05 Sračji dol, angleške lutke. 15.30 Am dam des: Kdo plava tu? 15.55 Otroški film. 16.00 Supergran. 16.35 Uspešnice. 17.00 Mini čas v sliki. 17.10 Uspešnice. 18.00 Čas v sliki. 18.05 Mi. 18.30 Bakle v viharju, serija. 18.15 Nocojšnji spored. 18.20 Današnje znanje. 19.30 Čas v sliki. 20.00 — Šport. 20.15 Tekmovanje za veliko nagrado ljudske glasbe (Karl Moik). 22.00 Pogledi od strani. 22.10 Ena selitev pride redko sama, angleški film, 1985 (Warren Mitchell, Anna Massey). 23.40 Chicago 1930, bč kriminalka. 0.25 Čas v sliki.

TV AVSTRIJA 2

8.30 Vremenska panorama do 13.00. 17.05 Leksikon umetnikov. 17.10 Tedaj. 17.15 Sestanek z živalmi in ljudmi (Otto Koenig). 18.00 Urad, urad, serija. 18.25 Nocojšnji spored. 18.30 Povej resnico, zabavna igra. 18.55 Studio lota. 19.00 Lokalne novice. 19.30 Čas v sliki. 20.00 Kulturni dnevnik. 20.15 Reportaže iz Avstrije. 21.00 Trailer, oddaja za prijatelje filmov. 21.30 Pozor, kultura! 22.00 Čas v sliki. 22.25 Čas v sliki da capo. 22.30 Klub 2, nato Poročila (teletekst).

RTL PLUS

6.00 Halo, Evropa. 9.10 Znova ti. 9.35 Tisti, ki gredo pred psi, protivojni, 1960. 11.10 Tvegano! 11.30 Šov. 12.00 Cena je vroča. 12.35 Policijsko poročilo. 13.10 Hammer. 13.35 Santa Barbara 14.25 Springfieldova zgodba. 15.10 Klic srca. 15.55 Čips. 17.10 Cena je vroča. 18.00 Ženska za sedem milijonov. 18.45 Poročila. 19.20 21, Jump Street. 20.15 Pustolovščina v Novi Gvineji, pustolovski, 1970 (Burt Reynolds). 22.05 Poročila. 22.15 Stvor, grozljivka, 1975 (Kurt Russell). 0.15 Ječa v Jackson Countyju, kriminalka, 1975 (Yvette Mimieux). 1.35 Hammer.

SAT 1

6.00 Dobro jutro. 8.35 Sosedje, Bolnišnica, 9.50 Teleshop. 10.10 Arizona Junion, ponovitev filma. 12.05 Kolo sreče. 12.55 TV-borza. 13.35 Bingo. 14.00 Thunder Cats, Bolnišnica, Sosedje. 15.35 Duki. 16.45 Make up in pištole. 17.40 Poročila. 17.45 Zaljubljen v čarovnico. 18.15 Bingo. 18.45 Dober večer, Nemčija. 19.15 Kolo sreče. 20.00 Kryptonov faktor. 21.00 Poročila. 21.00 Kitajski sindrom, akcijska drama, 1979 (Jane Fonda, Jack Lemmon) 23.10 Poročila. 23.25 Dva kompanjerosa, vestern, 1970 (Franco Nero). 1.25 Petek, trinajstega.

PETEK 14. junij

TV SLOVENIJA 1

8.50 Video strani
9.00 Mozaik, ponovitev
9.00 Klub Klobuk
10.00 N. Companeez: Velik zasuk, francoska nadaljevanka (8/8)
10.50 Video strani
15.15 Video strani
15.25 Mozaik, ponovitev, Tednik
16.30 Sova, ponovitev
17.55 Poslovne informacije
18.00 Tv dnevnik 1
18.05 Mozaik, ponovitev Marlboro music show, zabavnoglasbena oddaja
18.35 Spored za otroke in mlade Nevarni zaliv, avstralska nanizanka (1. del/20)
19.05 Risanka
19.15 Tv okno
19.30 Tv dnevnik 2
19.59 Zrcalo tedna
20.20 Razglednice Clivea Jamesa, angleška dokumentarna serija (2. del/5)
21.15 V cityju, angleška nanizanka, (5. del/13)
22.30 Sova Dragi John, ameriška nanizanka 17/23; Boccacio, italijanski omnibus film; Skrivni kabaret, angleški show program, 2. del/6
1.40 Video strani

TV SLOVENIJA 2

17.00 Satelitski programi. 17.30 Regionalni programi Tv Slovenija, Studio Maribor. 19.00 Videomeh, ponovitev 51. oddaje. 19.30 Tv dnevnik. 20.00 Žarišče. 20.30 Slavnostni koncert ob 100-letnici Carnegie halla, posnetek. 22.30 Oči kritike. 23.10 Yutel.

HTV 1

9.45 Poročila. 9.50 Tv koledar. 10.00 Izobraževalna oddaja. 10.30 Dokumentarna oddaja za otroke. 11.00 Poletni program — igrani film — opera. 14.10 Humoristična serija. 14.45 Poročila. 14.50 Tv koledar. 15.00 Prezrli ste, poglejte. 18.00 Poročila. 18.15 Dokumentarna otroška oddaja. 18.45 Humoristična serija. 19.10 Risanka. 19.30 Tv dnevnik 1. 20.00 .... ameriški film. 21.40 Tv dnevnik 2. 22.00 Ekran brez okvira. 23.30 Yutel.

TV AVSTRIJA 1

9.00 Čas v sliki. 9.05 Urad, urad, serija. 9.30 Ruščina. 10.00 Tv v šoli: Kje je voda? 10.15 Tv v šoli: Poklici v trgovini. 10.30 Trije o katerih govorijo, avstrijski čb film, 1953 (Bruni Lobel, Paul Horbiger, Paul Kemp). 12.00 Ptič leta: kobilar. 12.15 Reportaža iz Avstrije. 13.00 Čas v sliki. 13.10 Mi. 13.35 Zahodno od Santa Fe, čb western. 14.00 Odvetnik Liebling, serija. 14.45 Mladi glasbeniki v studiju. 15.00 Otroški spored. 15.30 Am dam des: Kaj zna voda. 15.55 Zelena trata. 16.10 Zgodbe iz drugih dežel: Filipini. 16.35 Mini kviz. 17.00 Mini čas v sliki. 17.10 Spored po željah. 18.00 Čas v sliki. 18.05 Mi. 18.30 Bakle v viharju, serija. 19.15 Nocojšnji spored. 19.20 Današnje znanje. 19.30 Čas v sliki. 20.00 Šprot. 20.15 Nerešeni akti XY, kriminalna policija prosi za pomoč. 21.15 Ugledni kuharji. 21.25 Pogled od strani. 21.35 Otrok asfalta, ameriški film, 1986 (Robert Knepper, Kathleen Quinlan). 23.00 Večerni šport. 23.20 Nerešeni akti XY; odmevi. 23.30 Adios Gringo, italijansko-španski film, 1965 (Giuliano Gemma, Evelyn Stewart). 1.00 Čas v sliki.

TV AVSTRIJA 2

8.30 Vremenska panorama do 13.00 14.50 Leksikon umetnikov. 14.55 Tedaj. 15.00 Šport, konjeništvo. 16.05 Zadeva zajček, češkoslovaški film (Miloš Kopecky, Alena Vranova). 17.30 Živalski magazin. 18.00 Urad, urad, serija. 18.25 Nocojšnji spored. 18.30 Milijonsko kolo. 19.00 Lokalne novice. 19.30 Čas v sliki. 20.00 Kulturni dnevnik. 20.15 Christian Doppler, malo znan avstrijski matematik in fizik. 21.00 Magacin znanja. 21.15 Šiling, oddaja o gospodarstvu. 22.00 Čas v sliki. 22.25 Čas v sliki de capo. 22.30 Napoleon, nemi film, 1926 (Vladimir Roudenko). 2.15 Poročila (teletekst).

RTL PLUS

6.00 Halo, Evropa. 9.20 Nepal, potopisni film, 1974. 9.50 Med Moskvo in Šanghajem, nemški, 1936. 11.10 Tvegano! 11.30 Šov. 12.00 Cena je vroča. 13.10 Hammer. 13.35 Santa Barbara. 14.25 Springfieldova zgodba. 15.55 Čips. 16.45 Tvegano! 17.10 Cena je vroča. 18.00 Ženska za sedem milijonov. 18.45 Poročila. 19.10 Loterija. 19.15 Benny Hill. 19.45 Zvon kliče, komedija, 1960. 21.14 Sladoled na palčki, komedija, 1979. 22.50 Poročila. 23.00 Vikendski bojevniki, akcijska komedija, 1988 (George Segal). 0.30 V senci zmagovalca, nizozemski, 1985. 2.25 Vikendski bojevniki.

SAT 1

6.00 Dobro jutro. 8.35 Sosedje, Bolnišnica. 9.50 Teleshop. 10.10 Duki. 11.05 Kryptonov faktor, ponov. 12.05 Kolo sreče. 12.45 Tv borza. 13.35 Bingo. 14.00 Dino, Bolnišnica, Sosedje. 15.35 Teleshop. 15.50 High Chaparral, začetek vesternske serije, 1970 (Leif Erickson). 16.45 Družinska čast. 17.40 Poročila. 17.45 Zaljubljen v čarovnico. 18.15 Bingo. 18.45 Dober večer, Nemčija. 19.15 Kolo sreče. 20.00 Derek Flint, agentski, 1965 (James Coburn). 21.50 Poročila. 22.00 Mrzli znoj, kriminalka, 1970 (Charles Bronson, Liv Ullman). 23.35 Šport. 23.40 Mister Dinamit, akcijski, 1966 (Lex Barker).

SOBOTA 15. junij

TV SLOVENIJA 1

9.00 Tv mozaik
9.00 Radovedni Taček: Kladivo
9.15 Alf, 33. del ameriške nanizanke
9.40 Klub Klobuk
10.40 Sorodniki iz Lazin, otroška nanizanka, Tv Sarajevo, 2. del
11.05 Zgodbe iz školjke
12.05 Večerni gost: Mira Omerzel Terlep
12.50 Oči kritike
13.10 Video strani
15.40 Video strani
15.50 Tarzan in njegova prijateljica, ameriški film čb
17.20 Sova, ponovitev
17.55 Poslovne informacije
18.00 Tv dnevnik 1
18.05 Spored za otroke in mlade, tuja serija
18.35 Slovo od polne zaposlenosti, ponovitev izobraževalne oddaje 82. del/3)
19.00 Že veste?
19.10 Risanka
19.20 Tv okno
19.30 Tv dnevnik 2
19.59 Utrip
20.20 Žrebanje 3 × 3
20.35 Križkraž
22.25 Video strani
22.30 Sova: Na zdravje, ameriška nanizanka, 16. del/30; Twin Peaks, 22. del ameriške nadaljevanke; Sladko maščevanje, ameriški film

TV SLOVENIJA 2

14.00 Videonoč, ponovitev. 19.00 Muppet show: James Corurn. 19.30 Tv dnevnik. 20.15 .Filmske uspešnice: Finders keepers, ameriški film. 21.45 Marjanca, posnetek zabavnoglas. oddaje iz Maribora. 23.15 Yutel.

HTV 1

9.45 Poročila. 9.50 Tv koledar. 10.00 Vesela sobota. 11.00 Pes, ki je rešil Hollywood, ameriški film. 12.40 En avtor, en film. 13.15 Prezrli ste, poglejte. 17.00 Poročila. 17.15 Tv teden. 17.30 Resna glasba. 18.00 Vrnitev naotok zakladov, angleška nadaljevanka. 18.55 Denver, poslednji dinozaver, ameriška risana serija. 19.30 Tv dnevnik 1. 20.00 Igrani film. 21.45 Ex libris. 22.30 Tv dnevnik 2. 22.50 Športna sobota, oddaja TV ČG. 23.10 Fluid, zabavnoglasbena oddaja. 0.55 Yutel.

TV AVSTRIJA 1

10.30 Ruščina. 11.00 Barnum, ameriški film o največjem cirkusu na svetu (Burt Lancaster, Hanna Schygulla). 12.30 Hello Austria, oddaja v angleščini. 13.00 čas v sliki. 13.10 Mi. 13.35 Igralec, ameriški čb film, 1948 (Gregory Peck, Ava Gardner). 15.20 Fred Basset, risanka. 15.25 Hiša v Jeruzalemu, sveto pismo za otroke. 15.30 V sovini senci, angleška serija. 16.00 Spored po željah otrok. 17.00 Mini čas v sliki. 17.10 Športna abeceda: Tenis. 17.30 Countdown: Okolje. 18.00 Čas v sliki. 18.05 Šport, atletika. 18.30 Bakle v viharju serija, (Patrick Swayze). 19.20 Nocojšnji spored. 19.30 Čas v sliki. 20.00 Šport. 20.15 Kdor reče A, igre in zabava (Peter Rapp). 22.05 Model in vohljač, kriminalna komedija. 22.50 Whisky Brutal, ameriški film, 1969 (Richard Widmark, Alan Alda). 0.25 Čas v sliki. 0.30 Casanova, avstrijsko-italijanski film, 1976 (Tony Curtis, Marisa Mell). 2.10 Čas v sliki. 2.15 Ex libris.

TV AVSTRIJA 2

15.10 Tako plešejo na Dunaju, najlepši baleti z novoletnih koncertov dunajskih filharmonikov (2. del). 16.00 Avstrijski ljudski običaji. 17.00 To je ostalo od stare Avstrije, spomini. 17.45 Kdo me hoče? Živali iščejo dom. 18.00 Urad, urad, serija. 18.25 Nocojšnji spored. 18.30 Podoba Avstrije. 19.00 Avstrija danes. 19.30 Čas v sliki. 20.00 Kulturni dnevnik. 20.15 Honorarni konzul, ameriški film, 1982 (Michael Caine, Richard Gere). 21.55 Čas v sliki. 22.00 Večerni šport. 22.30 Rdeči kavč. 23.00 Najslavnejši kitaristi rock'n'rolla. 23.30 International Rock Awards. 1.00 Dancefloor Videos. 1.30 Čas v sliki.

RTL PLUS

6.00 Ženska za sedem milijonov. 8.00 Za otroke. 9.30 Klack. 10.10 Jetsonsi, Mr. T. 11.00 Specialisti na poti. 11.45 Insiders. 12.35 He man. 13.00 Super Mario Brothers. 13.25 Želve. 13.50 Street Hawk. 14.35 Adam 12. 14.55 Kakor pes in mačka. 15.20 Daktari. 16.10 Angel se vrača. 17.00 Cena je vroča. 17.45 Čudovita leta. 18.10 Vedno ko vzame tableto. 18.45 Poročila. 19.00 Nogomet. 20.15 Šanghajska policija, akcijska komedija, 1985 (Samo Hung). 21.45 Formula ena, trening. 22.05 Dall-As. 23.05 Josefine Mutzenbacher, seksi, 1970. 0.40 Justine, seksi, 1977. 2.15 Josefine Mutzenbacher, pon.

SAT 1

10.00 Maščevanje ubije ljubezen, akcijski, 1976 (Stewart Peterson). 12.05 Kolo sreče. 12.45 Bingo. 13.10 Hotel. 14.05 Ne poznam te . . , operetni, 1934. 15.45 Sat 1 predstavlja. 16.15 Zapp. 16.40 Neon Rider. 17.35 Dobitek na Sat 1. 17.40 Poročila. 18.15 Poročila. 18.50 Quadriga. 19.30 Kolo sreče. 20.15 Festival najlepših pesmi v 70-letih. 22.10 Poročila. 22.15 Profesionalci, serija. 23.10 Na zgornjebavarskem, erotični film, 1968 (Beppo Brem). 0.40 Erotični film. Opomba: če bodo v Queensu igrali tenis nemški igralci bo prenos ob 14.20 ali ob 0.40.

NEDELJA 16. junij

TV SLOVENIJA 1

8.55 Video strani
9.05 Otroška matineja
9.05 Živ žav
10.00 Nevarni zaliv, ponovitev avstralske nanizanke 1. del/20
10.30 Siniša Pavić: Boljše življenje, humoristična nadaljevanka TV GB (3. del/14)
11.10 Alpski večer Bled '91, 3. oddaja
11.40 Obzorja duha, 25. oddaja
12.00 Video strani
12.50 Video strani
13.00 Show Rudija Carrella, ponovitev
14.40 J. Galsworthy: Saga o Forsytih, angleška nadaljevanka (22. del/26), čb
15.30 Sova, ponovitev
16.50 Video strani
16.55 Poslovne informacije
17.00 Tv dnevnik 1
17.05 Ženske prihajajo, ameriški film, čb
19.05 Risanka
19.20 Tv okno
19.30 Tv dnevnik 2
20.05 Zgodilo se je na današnji dan, nadaljevanka Tv Sarajevo (2. del/3)
20.50 Zdravo
22.10 Tv dnevnik 3, šport
22.30 Video strani
22.35 Sova: Kremplji in praske, 16. del ameriške nanizanke; Taggart, škotska nanizanka, 2. del. 4. zgodbe
23.50 Video strani

TV SLOVENIJA 2

13.00 Športno popoldne. 19.00 Da ne bi bolelo. 19.30 Tv dnevnik. 20.00 Poznavalec piva, angleška dokumentarna serija (2. del/6). 20.30 Ciklus filmov R. W. Fassbinderja: QUERELLE, nemški film. 0.00 Športni pregled, oddaja HTV. 0.45 Yutel

HTV 1

10.45 Poročila. 10.50 Tv koledar. 11.00 Dobro jutro, nedeljsko popoldne za otroke. 12.00 Sadovi zemlje, kmetijska oddaja. 13.00 Poročila. 13.05 Daktari, ameriška nanizanka. 13.55 Izobraževalna oddaja. 14.25 Nedeljsko popoldne, Veni, vidi, igrani film. 18.45 Leteči medvedki, risana serija. 19.10 Tv sreča. 19.30 Tv dnevnik 1. 20.00 Dramski program. 21.20 Boj za demokracijo, dokumentarna serija. 22.20 Tv dnevnik 2. 22.40 Glasbena oddaja. 23.40 Športni pregled, oddaja HTV. 1.10 Yutel.

TV AVSTRIJA 1

10.50 Tisoč mojstrovin. 11.00 Pogovor z novinarji. 12.00 Tednik in napoved vremena za teden dni. 12.30 Orientacija. 13.00 Čas v sliki. 13.10 Urad, urad, serija. 13.35 Na pomoč, zaljubil sem se v dvojčici, nemška filmska komedija, 1969 (Roy Black, Uschi Glas). 15.00 Popaj, risanka. 15.05 Raji za živali: Čudoviti svet na velikih avstralskih morskih čereh. 15.30 Otroški spored. 15.35 Hiša duhov, risanka. 15.50 Spored za sedem dni. 16.10 Kraljestvo miru, nova serija. 17.00 Mini čas v sliki. 17.10 Velika deseterica, parada uspešnic. 18.00 Čas v sliki. 18.30 Bakle v viharju, serija. 19.15 Žrebanje lota. 19.20 Nocojšnji spored. 19.30 Čas v sliki. 19.47 Šport. 20.15 Zaveso kvišku, gledališki prizori in gledališki delavci. 21.15 Odnos med Avstrijci in Nemci. 22.00 Vizije. 22.05 Nevidnež, nemški film, 1987 (Klaus Wannemann, Barbara Rudnik). 23.35 Chicago 1930, čb kriminalna serija. 0.20 Čas v sliki.

TV AVSTRIJA 2

9.05 Kulturni tednik. 9.30 H. C. Artmann, enodajanka. 12.55 Prix Ars Electronica. 13.00 Tuja domovina, oddaja v več jezikih. 13.30 Podobe iz Avstrije. 14.15 Baročni gradbeniki v Vorarlbergu. 15.00 Športno popoldne, atletika, judo. 16.30 Svilena cesta, 9. del: Zlatniki in dišeči les. 17.15 Klub seniorjev. 18.00 Urad, urad, serija. 18.25 Nocojšnji spored. 18.30 Podoba Avstrije. 19.00 Avstrija danes. 19.30 Čas v sliki. 19.48 Ljudski odvetnik. 20.15 Do zadnje sekunde, avstralski film, 1982 (Barry Newman, Trisha Noble). 21.55 Mehika: Dirka formule 1.

RTL PLUS

6.00 Mr. T., He man, Yogi. 8.00 Za otroke. 9.35 Orion 3000, znanstvenofantastični, 1965. 11.00 Tednik. 12.15 Harem, četrti del. 13.05 Moj oče zunajzemeljec, Munsterjevi, Ultraman. 14.20 Plešemo okoli sveta, nemški, 1939. 15.55 Lokalni heroj, komedija, 1982 (Burt Lancaster). 17.45 Mini Playback Show. 18.45 Poročila. 19.10 Potovalni kviz. 20.15 Narodna glasba. 21.30 Formula ena, poročilo. 22.00 Formula ena, prenos. 0.00 Ponoči, ko zmrzuje kri. 0.25 Cona somraka. 1.10 Hitchcock prikazuje.

SAT 1

7.05 Zapp. 7.30 Dino. 7.55 Drops. 8.20 Zaljubljen v čarovnico. 8.45 Neon Rider. 9.35 Sat 1 predstavlja. 10.00 Potrošniški magazin. 10.30. Čar gora. 11.00 Najlepši hiti sedemdesetih. 12.45 Bingo 13.10 Hotel. 14.05 Videoteke. 14.30 Daj da se ljubiva, klasični, 1960 (Marilyn Monroe). 16.30 Drops. 17.05 Na mučilnem stebru Siouxov, vojni, 1951 (Forrest Tucker). 18.45 Poročila. 18.50 Športni klub. 19.30 Pozor, kamera. 20.00 Jez popusti, akcijski, 1973 (Robert Culp). 21.45 Poročila. 22.00 Pogovor. 23.15 Romeo in Julija, romantični, 1967 (Olivia Hussey, Leonard Whiting).

PONEDELJEK 17. junij

TV SLOVENIJA 1

10.00 Mednarodno baletno tekmovanje Novi Sad '91
10.30 Video strani
14.55 Video strani
15.05 Zdravo, ponovitev
16.25 Video strani
16.30 Sova, ponovitev
17.50 Video strani
18.00 Tv dnevnik 1
18.05 Mozaik, ponovitev
18.05 Utrip
18.20 Zrcalo tedna
18.35 Spored za otroke in mlade: Radovedni Taček: Piščal
18.55 Risanka
19.15 Tv okno
19.30 Tv dnevnik 2
20.05 G. Greene: Si lahko sposodiva vašega moža, angleška drama
21.50 Tv dnevnik 3
22.10 Osmi dan
22.55 Video strani
23.00 400 let slovenske glasbe, 20. oddaja
23.45 Sova: Simpsonovi, ameriška animirana nanizanka, 3. del/ 13; Taggart, škotska nanizanka, 3. del 4. zgodbe

TV SLOVENIJA 2

16.30 Satelitski programi. 17.30 Regionalni programi TV Slovenija, Studio Ljubljana. 19.30 Tv dnevnik. 20.00 Radi ste jih poslušali, 2. oddaja. 20.35 Po sledeh napredka. 21.05 Sedma steza, športna oddaja. 21.25 Omizje. Yutel.

HTV 1

9.45 Poročila. 9.50 Tv koledar. 10.00 Ameriško-angleški jezik. 10.30 Zlata nit, otroška serija. 11.00 Poletni program, igrani film, dokumentarni program. 12.00 Poročila. 12.10 Satelitski program: Staro za novo. 14.10 Poletni program: Humoristična serija. 14.45 Poročila. 14.50 Tv koledar. 15.00 Prezrli ste, poglejte. 17.55 Hrvaška danes. 18.15 Zlata nit, otroška serija. 18.45 Izobraž., poljudnoznanstv. oddaja. 19.15 Risanka. 19.30 Tv dnevnik 1. 20.00 Boljše življenje, humoristična serija Tv BG. 20.50 Sedem dni v svetu, zunanja politika. 21.20 Tv dnevnik 2. 21.45 Kinoteka Hollywooda. 23.15 Yutel.

TV AVSTRIJA 1

9.00 Čas v sliki. 9.05 Urad, urad, serija. 9.30 Podoba Avstrije. 10.00 Tv v šoli: Od zamisli do industrijskega izdelka. 10.15 Tv v šoli: Jaz in moje okolje. 10.30 Na pomoč, zaljubljen sem v dvojčici, nemška filmska komedija, 1969 (Roy Black, Uschi Glas). 11.55 — Fred Basset, risanka. 12.00 Nočni studio: Mreža in ribe. 12.00 Čas v sliki. 13.10 Ljudski odvetnik. 13.45 Živalski magazin. 14.15 Angel se vrača, serija. 15.00 Otroški spored. 15.05 Charlie Brown, risanka. 15.30 Am dam des: V deželi polnočnega sonca. 15.55 Otroški parlament. 16.10 Pirati na Spreeju, berlinska zgodba.16.35 Ding dong. 17.00 Mini čas v sliki. 17.10 Spored po željah. 18.00 Čas v sliki. 18.05 Mi. 18.30 Bakle v viharju, serija. 19.15 Nocojšnji spored. 19.20 Današnje znanje. 19.30 Čas v sliki. 20.00 Šport. 20.15 Pogledi od strani. 21.25 Peter Strohm, zadnji del kriminalke. 22.15 Apropos film, novice iz filmskega sveta. 22.45 Sosedovi, ameriški film (Eli Wallach, Julie Harris). 0.15 Chicago 1930, čb kriminalna serija. 1.00 Čas v sliki.

TV AVSTRIJA 2

16.35 Leksikon umetnikov. 16.40 Tedaj. 16.45 Zelena črta na obzorju: Otoki rešitve v ekološki krizi. 17.30 Lipova cesta, serija. 18.00 Urad, urad, serija (zadnji del). 18.25 Nocojšnji spored. 18.00 Tekmovanje v pripovedovanju smešnic. 19.00 Lokalne novice. 19.30 Čas v sliki. 20.00 Kulturni dnevnik. 20.15 Gozdarska hiša Falkenau, serija. 21.08 Mojstrsko kuhanje. 21.15 Ciao, bella! Italija med gospodarskim vozom in zmedo. 22.00 Čas v sliki. 22.25 Čas v sliki da capo. 22.30 Duhovnik, denar in IRA — Skrivnostna potovanja patra Ryana. 23.15 Nasprotja — Oblast in vera. 0.15 Čas v sliki.

RTL PLUS

6.00 Halo, Evropa. 9.05 Formula ena, povzetek. 9.55 Sekunde strahu, akcijski, 1952 (Barbara Stanwyck). 11.10 Tvegano! 11.30 Šov. 12.00 Cena je vroča. 12.35 Wells Fargo, serija. 16. nadaljevanj. 13.10 Hammer. 13.35 Santa Barbara. 14.25 Springfieldova zgodba. 15.10 Klic srca. 15.55 Čips. 16.45 Tvegano! 17.10 Cena je vroča. 18.00 Ženska za sedem milijonov. 18.45 Poročila. 19.20 A-team. 20.15 Šef. 21.15 Rojen v Vzhodnem Los Angelesu, komedija, 1986 (Daniel Stern). 22.45 Kulturni magazin. 23.25 Magazin za moške. 0.00 Les Patterson reši svet, komedija, 1988. 1.25 Hammer.

SAT 1

6.00 Dobro jutro. 8.35 Sosedje, Bolnišnica. 9.50 Teleshop. 10.10 Jez popusti, pon. 12.05 Kolo sreče. 12.45 TV-borza. 13.35 Videoteke. 14.25 Bolnišnica, Sosedje. 15.35 Teleshop. 15.50 Daniel Boone. 16.45 Cagney in Lacey. 17.40 Poročila. 17.45 Zaljubljen v čarovnico. 18.15 Bingo. 18.45 Dober večer, Nemčija. 19.15 Kolo sreče. 20.00 Traper John. 21.00 Ne pošiljaj žene v Italijo, komedija, 1960 (Marianne Hold). 22.45 Poročila. 23.00 Magazin. 23.45 Zabavni magazin. 0.15 Romeo in Julija, pon. 2.30 Traper John, ponovitev.

TOREK 18. junij

TV SLOVENIJA 1

8.50 Video strani
9.00 Mozaik, ponovitev
9.00 Zgodbe iz školjke
10.00 Sedma steza
10.20 Osmi dan
11.05 Omizje, video strani
16.15 Video strani
16.25 Video strani
16.30 Sova, ponovitev
17.50 Video strani
18.00 Tv dnevnik 1
18.05 Spored za otroke in mlade
18.05 Periskopov raček: Programski jezik Logo, 8. lekcija
18.20 Posnetek gledališke predstave
19.05 Risanka
19.15 Tv okno
19.30 Tv dnevnik 2
20.05 O. Wynd: Ingverjevo drevo, angleška nadaljevanka (2. del/4)
21.10 Novosti založb
21.20 Glasbeni portreti: Jesenko Haura, glasbena oddaja HTV
21.45 Tv dnevnik 3
22.05 Video strani
22.10 Sova: Pujsovi dosjeji, angleška nanizanka, 1. del 5. zgodbe
23.30 Video strani

TV SLOVENIJA 2

16.30 Satelitski programi. 17.30 Regionalni programi Tv Slovenija, Studio 2 Koper. 19.00 Naša pesem. 19.30 Tv dnevnik. 20.00 Žarišče. 20.30 Žrebanje lota. 20.35 Umetniški večer: Portret Carlosa Saure, nemški dokumentarni film. 21.35 Rally Saturnus show, zabavnoglasbena oddaja. 22.55 Yutel.

HTV 1

9.45 Poročila. 9.50 Tv koledar. 10.00 Ameriško-angleški jezik. 10.30 Mali svet, otroška oddaja. 11.00 Poletni program, igrani film, od našega dopisnika. 14.10 Humoristična serija. 14.45 Poročila. 14.50 Tv koledar. 15.00 Prezrli ste, poglejte. 17.55 Hrvaška danes. 18.15 Mali svet, otroška oddaja. 18.45 Poljudnoznan. oddaja. 19.15 Risanka. 19.30 Tv dnevnik 1. 20.00 Serijski film. 20.55 Žrebanje lota. 21.00 Kontaktna oddaja. 22.10 Tv dnevnik 2. 22.35 Kinoklub Evropa. 0.05 Yutel.

TV AVSTRIJA 1

9.00 Čas v sliki. 9.05 Urad, urad, zadnji del serije. 9.30 Angleščina za začetnike. 10.00 Tv v šoli: Varčevanje. 10.15 Tv v šoli: Komunikacija. 10.30 Do zadnje sekunde, avstralski film, 1982. 12.05 Šport v ponedeljek. 13.00 Čas v sliki. 13.10 Mi. 13.35 Zahodno od Santa Fe, čb western. 14.00 Waltonovi, serija. 14.45 Mladi glasbeniki v studiju. 15.00 Otroški spored. 15.05 Tudi zabava mora biti. 15.30 Am dam des: Severni jeleni. 15.55 Vif Zack. 16.10 Šest Bartonovih, avstralska serija. 16.35 Mini leksikon. 17.00 Mini čas v sliki. 17.10 Spored po željah. 18.00 Čas v sliki. 18.05 Mi. 18.30 Bakle v viharju, serija. 19.50 Nocojšnji spored. 19.20 Današnje znanje. 19.30 Čas v sliki. 20.00 Šport. 20.15 Adalil, gospodarica šotorov. Film o življenju nomadskih žensk na robu Sahare. 21.00 Pogled od strani. 21.15 Dnevi odločitve, ameriški film, 1986 (Peter Strauss, Melissa Gilbert). 22.45 Chicago 1930, čb kriminalka. 23.30 Kenneth MacMillan, portret angleškega koreografa. 0.30 Čas v sliki.

TV AVSTRIJA 2

8.30 Vremenska panorama. 8.55 Prvi avstrijski šolarski parlament. 16.50 Leksikon umetnikov. 16.55 Tedaj. 17.00 Tv v šoli: Tiskanje revij. 17.15 Tv v šoli: Izvoz. 17.30 Orientacija. 18.00 Policijska inšpekcija, serija. 18.25 Nocojšnji spored. 18.30 Živalski kviz. 19.00 Lokalne novice. 19.30 Čas v sliki. 20.00 Kulturni dnevnik. 20.15 Made in Austria, kviz. 21.00 Selfman. 21.07 Reportaže iz tujine. 22.00 Čas v sliki. 22.25 Čas v sliki da capo. 22.30 Klub 2, nato poročila (teletekst).

RTL PLUS

6.00 Halo, Evropa. 8.35 Šov. 9.45 Domovina, tvoja zvezda, domovinski, 1951. 11.10 Tvegano! 11.30 Šov. 12.00 Cena je vroča. 12.35 Wells Fargo. 13.10 Hammer. 13.35 Santa Barbara. 14.25 Springfieldova zgodba. 15.10 — Klic srca. 15.55 Čips. 17.10 Cena je vroča. 18.00 Ženska za sedem milijonov. 18.45 Poročila. 19.20 Knight Rider. 20.15 Carolann, kriminalka, 1989 (Burt Reynolds). 22.00 Explosiv, politični magazin. 22.50 Dr. Westphail. 23.40 Poročila. 23.50 Kačje jajce, drama, 1979 (Liv Ullman).

SAT 1

6.00 Dobro jutro. 8.35 Sosedje, Bolnišnica. 9.50 Teleshop. 10.10 Ne pošiljaj žene v Italijo, pon. 12.05 Kolo sreče. 12.45 TV borza. 13.35 Bingo. 14.00 Policijska akdemija, Bolnišnica, Sosedje. 15.35 Teleshop. 15.50 Bonanza. 16.45 Narodna glasba. 17.40 Poročila. 17.45 Zaljubljen v čarovnico. 18.15 Bingo. 18.45 Dober večer, Nemčija. 19.15 Kolo sreče. 20.00 Mancuso, FBI, serija. 21.00 Cena zlata, drama, 1954 (Richard Widmark). 22.45 Poročila. 23.00 Spiegel TV. 23.30 Mali in »Drunken Master«, 1979 (Bruce Leung). 0.55 Mancuso, FBI.

SREDA 19. junij

TV SLOVENIJA 1

8.50 Video strani
9.00 Mozaik, ponovitev
9.00 Živ žav
9.55 G. Greene: Si lahko sposodiva vašega moža, angleška drama
11.35 O. Wynd: Ingverjevo drevo, angleška nadaljevanka (2. del/4)
12.35 Video strani
16.15 Video strani
16.25 Video strani
16.30 Sova, ponovitev
17.50 Video strani
17.55 Poslovne informacije
18.00 Tv dnevnik 1
18.05 Klub Klobuk, kontaktna oddaja
19.05 Risanka
19.15 Tv okno
19.30 Tv dnevnik 2
20.05 Film tedna: Zmajevo leto, ameriški film
22.30 Tv dnevnik 3
22.50 Video strani
22.55 Sova: Alf, 42. del ameriške nanizanke; Taggart, škotska nanizanka, 2. del 5. zgodbe
0.15 Video strani

TV SLOVENIJA 2

17.30 Satelitski programi. 18.30 Slovenci v zamejstvu. 19.00 Tv Slovenija 2, Studio Maribor. 19.00 Poslovna borza. 19.15 Tv ruleta. 19.30 Tv dnevnik. 20.00 Žarišče. 20.30 H. Wolf: Corregidor, posnetek predstave opere SNG Maribor. 22.40 Svet poroča. 23.25 Yutel.

HTV 1

9.45 Poročila. 9.50 Tv koledar. 10.00 Ameriško-angleški jezik. 10.30 Gimnastika, otroška serija. 11.00 Poletni program. 11.00 Igrani film, zabavnoglasbena oddaja. 14.10 Humoristična serija. 14.45 Poročila. 14.50 Tv koledar. 15.00 Prezrli ste, poglejte. 18.00 Hrvaška danes. 18.45 Dokumentarna oddaja. 19.15 Risanka. 19.30 Tv dnevnik 1. 20.00 Igrani film. 22.00 Tv dnevnik 2. 22.25 Dokumentarni program. 23.25 Yutel.

TV AVSTRIJA 1

9.00 Čas v sliki. 9.05 Policijska inšpekcija, serija. 9.30 Francoščina. 10.00 Tv v šoli: Poklici s papirjem. 10.15 Tv v šoli: Jezus Žid. 10.30 Nevidnež, nemški film, 1987 (Klaus Wennemann, Barbara Rudnik). 12.00 Kraljestvo narave. 12.10 Reportaže iz tujine. 13.00 Čas v sliki. 13.10 Mi. 13.35 Zahodno od Santa Fe, čb western. 14.00 Sosedovi, serija. 14.45 Bulevarji sveta: Rio Copacabana. 15.00 Otroški spored. 15.05 Zgodbe iz račje doline, risanka. 15.30 Ping-poing, lutkovna igrica. 15.50 Pošta s Kasandrom. 16.10 Kakor pes in mačka, zadnji del. 16.35 Mini atelje. 17.00 Mini čas v sliki. 17.10 Spored po željah. 18.00 Čas v sliki. 18.05 Me ženske. 18.30 Bakle v viharju, serija. 19.20 Današnje znanje. 19.30 Čas v sliki. 20.15 Nekateri so za vroče, ameriški čb film, 1959 (Marillyn Monroe, Tony Curtis, Jack Lemmon). 22.10 Pogledi od strani. 22.20 Dallas, serija. 23.05 Sovin krik, francoski film, 1987 (Cristophe Malavoy, Mathilda May). 0.50 Čas v sliki.

TV AVSTRIJA 2

8.30 Vremenska panorama do 13.00. 16.50 Leksikon umetnikov. 16.55 Tedaj. 17.00 Zavarovana družba. 17.30 Dežela in ljudje. 18.00 Policijska inšpekcija, serija. 18.25 Nocojšnji spored. 18.30 Pogled skozi ključavnico. 19.00 Lokalne novice. 19.30 Čas v sliki. 20.00 Kulturni dnevnik. 20.15 Rasumovskaja: Ljuba Helena, drama. 22.00 Čas v sliki. 22.25 Čas v sliki da capo. 22.30 Spomini: Rosa Jochman. 23.30 Večerni šport, nato Čas v sliki.

RTL PLUS

6.00 Halo, Evropa. 9.10 Grand hotel, drama, 1932 (Greta Garbo). 11.00 Tvegano! 11.30 Šov. 12.00 Cena je vroča. 12.35 Wells Fargo. 13.10 Hotel. 13.35 Santa Barbara, 570 nadaljevanje. 14.25 Springfieldova zgodba. 15.10 Klic srca. 15.55 Čips. 16.45 Tvegano! 17.10 Cena je vroča. 18.00 Ženska za sedem milijonov. 18.45 Poročila. 19.20 Foxfire. 20.15 Obujenje sfinge, grozljivka, 1980 (Charles Heston). 22.10 Stern TV. 22.45 Dr. Westphall. 23.35 Poročila. 23.45 Boj proti mafiji. 0.30 Angel varuh New Yorka. 1.15 Dr. westphall.

SAT 1

6.00 Dobro jutro. 8.35 Sosedje, Bolnišnica. 9.50 Teleshop. 10.10 Cena zlata, ponovitev filma. 12.05 Kolo sreče. 12.45 TV-borza. 13.35 Bingo. 14.00 Ollies, Bolnišnica, Sosedje. 15.35 Teleshop. 15.50 Nogomet, nemška liga. 18.15 Bingo. 18.45 Dober večer, Nemčija. 19.15 Kolo sreče. 20.00 Hunter, serija. 21.00 Beg do zmage, akcijski, 1981 (Sylvester Stallone). 23.00 Poročila. 23.15 Petek, trinajstega. 0.05 Kanal 4, reportaže. 0.30 Kanal 4. 0.55 Golf, Belgien Open. 1.25 Hunter, pon.

UGANKARSKI SLOVARČEK

ELIT = sorta orehov

IVOR = ime welškega filmskega igralca Novella; pravo ime Ivor Davies (1893—1951)

NAN = reka v Siamu

NAPROKSEN = zdravilo proti revmatičnim motnjam

NITIH = vrsta indonezijskega čolna z jadrom

NOVGOROD = mesto v Sovjetski zvezi ob reki Volhov, eno najstarejših ruskih mest; tu s o ohranjeni številni spomeniki ruske zgodovine in kulture 11. do 15. stoletja; edini med vsemi deli Rusije ni prišel pod mongolsko oblast

RABINOVIČ = eden največjih sovjetskih šahistov po revoluciji, odličen šahovski teoretik (Ilja Leontijevič, 1891—1942«)

RAVIC = oseba iz Remarquevega »SLAVOLOKA ZMAGE«

RONO = odličen kenijski tekač (Henry, roj. 1952)

REŠITEV KRIŽANKE ŠT. 699. Vodoravno: gorski lev, Akutagava, minolovec, Anela, Aru, Labe, en, veto, USA, kavarna, rt, AA, sprava, Gizeh, obraba, premena, kan, Erdevik, ledenica, gin, utek, AS, Nil, Sasora, Lidon, kes, Jitterburg, Niova, akt, Antistenes, osat.

V znamenju

od 21. 3. do 20. 4.

Ona: Z malce več potrpljenja boš veliko lažje dosegla zastavljeni cilj, torej nikar ne rini z glavo skozi zid. Raje se umiri in počakaj na ugodno priložnost, ki se bo kmalu pokazala, potem pa odločno ukrepaj!

On: Skušaj čimbolj ločevati med poslovnim in zasebnim življenjem, drugače se boš znašel v neprijetni situaciji. Potrudi se in uresniči zastavljeni načrt, bogato se ti bo obrestovalo. Torej le pogumno naprej!

od 21. 4. do 20. 5.

Ona: Partner nikakor ne bo mogel razumeti tvojih dejanj, zato mu čimprej pojasni svoje načrte. S skupnimi močmi bosta uspešno razrešila nastale težave in spoznala boš, da se lahko popolnoma zaneseš nanj.

On: Čisto po lastni krivdi ti je ušla čudovita priložnost, sedaj pa si se zapletel v neprijetno situacijo, iz katere se boš le stežka izvlekel. Prosi prijatelja za pomoč, ne bo ti je odrekel. Drugič pa bodi bolj previden!

od 21. 5. do 21. 6.

Ona: Sprejmi ponudbo prijatelja, saj lahko iz cele zadeve potegneš precej več, kot pa si misliš. Dobila boš dragoceno informacijo, torej se potrudi, da jo čim bolje vnovčiš. Obrestovalo se ti bo!

On: Dobro razmisli, preden boš naredil kakšno neumnost, saj še vedno ne veš, ali je bila napaka tvoja ali pa ti jo je nekdo pošteno zagodel. Predvsem pa ohrani mirno kri in skušaj rešiti, kar se sploh še rešiti da.

od 22. 6. do 22. 7.

Ona: Klepet s prijateljico ti bo razjasnil stvari, o katerih se ti še sanjalo ni, vendar ohrani skrivnost zase. Spoznala boš zanimivo osebo, na katero se boš močno navezala. Potrudi se in izkoristi priložnost, ki se ti je ponudila!

On: Izogibaj se vsakršnim prepirom s svojim partnerjem, saj sam dobro veš, da takšno početje ne vodi prav nikamor. Raje zgladi spor na miren način, precej manj težav boš imel. Prijatelj ti bo povedal zanimivo novico . . .

od 23. 7. do 23. 8.

Ona: Nepričakovano srečanje z nekdanjo ljubeznijo bo v tebi zopet prebudilo stara čustva in prav prijetno se boš počutila. Vendar ne pričakuj preveč, drugače boš doživela precejšnje razočaranje.

On: S svojo neodločnostjo in mencanjem greš svojim prijateljem vedno bolj na živce, saj so prepričani, da sploh ne veš, kaj počneš. Ti pa stisni zobe in izpelji zastavljeni načrt do konca, prav prijetno se boš zabaval!

od 24. 8. do 23. 9.

Ona: Nenavadna dogodiščina, ki se ti bo pripetila, te bo precej presenetila in spoznala boš, da ti novi prijatelj postaja vse bolj všeč. Izkoristi priložnost in se zabavaj, kolikor se le da, precej bolje se boš počutila! **On:** Na poslovnem področju te čaka precej neprijetnosti, ki te bodo stale precej več, kot pa si pripravljen dati. Torej se boš moral pošteno potruditi, da se boš izvlekel iz težav. Pa na zdravstveno stanje nikar ne pozabi!

od 24. 9. do 23. 10.

Ona: Prijatelj te zadnje čase precej zapostavlja, ti pa nikakor ne moreš ugotoviti, zakaj se tako obnaša. Torej pojdi v staro družbo in tam boš izvedela vse, kar te zanima. Novice pa ne bodo najbolj prijetne . . .

On: Nikar si ne zastavljaj previsokih ciljev, saj jih ne moreš uresničiti, potem pa se predajaš melanholiji. Skušaj se spremeniti in se raje ukvarjaj s stvarmi, ki jih lahko narediš. Precej bolje se boš počutil!

od 24. 10. do 22. 11.

Ona: Novi znanec ti postaja vedno bolj všeč, vendar dobro premisli, preden se spustiš v avanturo, ki bi lahko imela neprijetne posledice. Ostani na trdnih tleh in se raje posveti sedanjemu partnerju!

On: S pomočjo prijatelja boš precej spremenil dosedanji način življenja, kar ti bo prineslo obilo koristi tako na materialnem kot tudi na čustvenem planu življenja. Torej se sprosti in se zabavaj!

od 23. 11. do 21. 12.

Ona: Uspelo ti bo izpeljati načrt, ki ti že dolgo ni dal miru, vendar bo nastala precejšnja zmešnjava, ki lahko ima zate precej neprijetne posledice. Morala boš uporabiti vso svojo domiselnost, da se boš izvlekla iz nastale situacije.

On: Uspela ti bo tvegana poslovna poteza, ki ti bo v precejšnji meri izboljšala finančno stanje, pa še ugled v družbi se ti bo povečal. Tokrat si imel precej sreče, vendar je že tako, da kdor ne riskira — ne profitira!

od 22. 12. do 20. 1.

Ona: Partner se vse bolj čudno obnaša, vendar se poskušaj izogniti prepirom, ker bi takšno početje vse skupaj le še poslabšalo. Raje se odkrito pogovori z njim in zadevo uredi na miren način!

On: Nikar se ne zanašaj na svojo srečno zvezdo, saj se ti prav hitro lahko zgodi, da se boš znašel v precejšnjih težavah. Izpeljavo tveganega posla raje prepusti prijatelju, drugače ti bo kasneje še pošteno žal.

od 21. 1. do 19. 2.

Ona: Nenavadna dogodivščina ti bo popolnoma pomešala načrte na ljubezenskem področju, kar te bo zelo razjezilo. Potrudi se in skušaj ohraniti mirno kri, saj ti vsakršno nepremišljeno dejanje lahko le škoduje!

On: Očarljiva oseba te vse bolj privlači, vendar pa ona ne kaže kakšnega posebnega zanimanja zate. Nikar ne obupaj, temveč izpelji zastavljeni načrt do konca in videl boš, da uspeh ne bo izostal!

od 20. 2. do 20. 3.

Ona: Zaradi nepremišljenih in neumnih potez postajaš predmet zasmehovanja svoje okolice. Čimprej se skušaj spremeniti in ne dovoli, da se ljudje norčujejo iz tebe. Torej dobro razmisli, preden narediš naslednji korak!

On: Nikar ne meči poslovne in ljubezenske zadeve v isti koš, sicer se boš kaj kmalu znašel v težavah, ki ti bodo v veliki meri zagrenile vsakdanje življenje. Umiri se in si privošči krajši počitek, koristilo ti bo!

	SESTAVIL EDI KLASINC	PRISTAN. MESTO V SZ	CVETNA MAČICA	REK	BRAZDA, ZAREZA	KMEČKA GRČA, OČANEC	GORA V JULIJ. ALPAH	PREBIV. RS	TUJA DREVESNA VRSTA	NATRIJEV OKSID								
	ZDRAVILO PROTI REVMAT. MOTNJAM																	
	MIŠICA, KI OBRAČA																	
	POŠKOD. Z NOŽEM																	
	SEVERNA RAČA / RECEPT					FILMSKI IGRALEC (NOVELLO)												
TEKAČ					PISATELJ SAMOKOVLJA	ČISTA TEŽA REČ												
STENA							REKA V SIAMU / ČEŠKI PISATELJ											
700	NEMŠKI FIZIK ELI LIKAR	TUJE M. IME	KOLESAR		SKELET EGIPČ. BOG							«TEDNIK»	MURSKA SOBOTA / GR. BOG GOZDOV		ZNANSTVENIK	SORTA OREHOV	KRTOVI ROVI POD ZEMLJO	ALBERT CAMUS
KARDELJ							OSEBA IZ »SLAVOLOKA ZMAGE«					SLIKAR. DEŠČICA / POŠTNA POŠILJKA						
REKA LOIRE						DROBCI NESNAGE	IVAN MEŠTROVIĆ	RIMSKI NARAVOSL. / DEL STOPALA			SKAKALEC IZ LETALA / BERILU							
«TEDNIK»	GLODALEC	MOLIEROV JUNAK / PEVSKI GLAS							SOVJETSKI ŠAHIST / REKA V PAKISTANU									TRENUTEK, MOMENT
BOKSAR PARLOV					TRAVN. RASTLINA / DOKTOR					SESEK / MAKARSKA			INDONEZIJSKI ČOLN / OPOMBA					
HOMERJEV EP							DEL TELESA				MESTO V BELGIJI					NIKELJ		
ŠTEVILKA			ŽABA S PEGASTIM TREBUHOM				PRITISK				PREDSTOJNIK SAMOSTANA					ANTON POLENEC		

GRAPHIC DESIGN

Marjan Bombek
Jadranska 18, Ptuj ☎ (062) 776-890

*Izdelujemo in oblikujemo vse vrste **NALEPK** za osebne in tovorne avtomobile (karoserije in cerade)*
*Hitro in kakovostno vam izdelamo **REKLAMNE NAPISE, NAPISNE TABLE** in **OZNAKE** vseh velikosti.*

Priporočamo se!

ANDREJA LAH
NEŽA CVETLIČARNA
Gradišče 36 v Slov. Goricah (pri Sv. trojici)

VAS VABI IN VAM PRIPOROČA

da z izdelki iz cvetja olepšate vesele in žalostne trenutke sebi in najbližjim.

Cvetličarna vam je na voljo vse dni in sicer od ponedeljka do petka od 10. do 18. ure in v soboto od 8. do 12. ure.
Pokličete lahko na tel. številko 724-685 ali se osebno zglasite v cvetličarni.
Izven delovnika pokličite tel. št. 773-062
Vse izdelke dostavimo na dom v ptujski in lenarški občini.

motel VINDIŠ

Stanko & Terezija Vindiš
62230 Lenart, Cmureška 2,
☎ 062/724-074, 721-021

PONUJAMO:
- ribje in druge specialitete ob izbranem vinu
- prostore za večje prireditve (poroke, seminarji . . .)
- možnost prenočitve v prijetnih sobah za goste
- obiščite nas v Radgoni, kjer smo odprli novi bar — CROSS BAR

MOTEL VINDIŠ — ZA LJUDI Z IZBRANIM OKUSOM!

INTIMA

— **OBIŠČITE NAS:**
— **Vsak delavnik od 8.—12. in 15.—18 ure**
— **v soboto od 8.—12. ure**

— **PREŠERNOVA UL. 17, PTUJ**

- *Spodnje žensko in moško perilo (Lisca)*
- *Kopalke (iz uvoza)*
- *Pižame*
- *Ženske in moške nogavice*

INTIMA skrbi, da boste tudi pod obleko lepi!

UGODNO! UGODNO! UGODNO! UGODNO!

UGODNO!

Mesnica in predelava mesa

Jože Fingušt

62331 PRAGERSKO, GAJ 9, ☎ (062) 817-156

KRANJSKE 1 kg	69 din
ŠUNKA (brez kosti) 1 kg	168 din
PREKAJENA REBRA 1 kg	118 din
PRAGERSKA 1 kg	98 din
PREKAJENE KRAČE 1 kg	56 din
DOMAČA NAVADNA KLOBASA 1 kg	65 din
NEZAČINJENA IN ZAČINJENA MASA ZA ČEVAPČIČE 1 kg	69 din

- PRODAJA VSEH VRST PREKAJENIH IZDELKOV
- LASTNO OBARJENE KLOBASE — PARIŠKA, DOMAČA ŠUNKARICA
- HRENOVKE V NARAVNEM OVČJEM ČREVESU IN POSEBNA KLOBASA
- VSE VRSTE SVEŽEGA MESA
- VEDNO NA ZALOGI TUDI SVEŽA SVINJSKA REBRCA BREZ KOŽE IN MAŠČOBE (v neomejenih količinah)
- VSE VRSTE JUNČJEGA MESA TER VSAK TEDEN SVEŽA TELETINA
- DOMAČI PIŠČANCI, GOSI, RACE, PURANI, KOKOŠI IN ZAJCI
- PRODAJAMO TUDI SVINJSKE POLOVICE PO UGODNIH CENAH (samo na Pragerskem)

OB ČETRTKIH PRODAJAMO DOMAČO GOVEDINO, SEKANO NA DOMAČ NAČIN, PO SAMO 65 DIN ZA kg!

MESNICA IMA SVOJO POSLOVALNICO 2 TUDI V MARIBORU NA DUPLEŠKI 42

POJEM KAKOVOSTI — MESNICA FINGUŠT

GOSTILNA OLGA, HAJDINA

Organiziramo POGOSTITEV pri POROKAH, DRUŽABNA KOSILA in druge prireditve.
Po dogovoru DAJEMO v NAJEM tudi DVORANO,
kjer je kapaciteta okrog 100 LJUDI!

Demus design

DEMUS DESIGN d. o. o. JADRANSKA 8, PTUJ

DELOVNI ČAS: vsak dan od 8. do 16., v soboto od 8. do 12. ure

- ***PONUJAMO VRHUNSKO OBLIKOVANE STENSKE URE IZ LASTNE PROIZVODNJE***
- ***ŽENSKE, MOŠKE IN OTROŠKE ZAPESTNE URE***

Priporočamo se!

optika Prizma GORNIK MAJDA

Ptuj, Potrčeva 11
tel. (062) 776-283

Hitra in kvalitetna izdelava očal.

Priporočamo se!

STEKLARSTVO

za okvirjanje slik, gobelinov in zasteklitev oken.
Opravljamo tudi druga steklarska dela.

Priporoča se Steklarstvo Meznarič, Moškanjci, ☎ 750-121

NOVO NOVO NOVO VIDEOTEKA FORTUNA

Zagrebška c. 9

Odprto vsak dan od 10. do 19.30, v soboto od 9. do 13. ure

- *Nudimo vrhunsko kakovost filmov — ORIGINALI*
- *Izposoja videoplayerjev in videokamer*
- *Sprejemamo v PRODAJO in TAKOJŠEN ODKUP avdio in video aparate . . .*
- *LOTO, 3 × 3, ŠN*

AGROOSKRBA MARIBOR p. o.

Agrooskrba Maribor obvešča svoje kupce, da ima na zalogi ponovno veliko izbiro

— rezervnih delov iz uvoza za traktorje Zetor, rezervnih delov programov IMT Beograd, Torpedo Reka-Deutz, SIP Šempeter, traktorskih gum proizvajalca Rekord Beograd, Guma Ruma iz Rume ter vseh drugih rezervnih delov za kmetijsko mehanizacijo
— kmetijske mehanizacije in orodja po ugodnih cenah ter rabljene kmetijske stroje in traktorje.

Vabimo vas, da se na enem mestu oskrbite z vsem, kar potrebujete za delo na vrtu, njivi, sadovnjaku in vinogradu.
Pripravili smo vam tudi prodajo po pošti.
Vse informacije o ponudbi dobite po tel. 062/301-781, kjer lahko blago tudi naročite, mi pa vam ga bomo poslali po pošti na vaš naslov.
Obiščete nas lahko vsak dan od 7. do 15. ure in ob sobotah od 7. do 13. ure v Agrooskrbi Maribor, Vodovodna ulica 7.

OBIŠČITE NAS IN ZADOVOLJNI BOSTE!

OBIŠČITE SALON POHIŠTVA

INTERDOM® d.o.o.

PREŠERNOVA 1, 62000 MARIBOR, TEL.: (062) 222-450, 222-289

ARHITEKTONSKI ATELJE FRANJO ČIŽEK, PROF. DIPL. ING. ARCH.
MARIBOR, POD GRADIŠČEM 26 ☎ 062/723112

IZDELUJEMO NAČRTE NOVIH GRADENJ, ADAPTACIJ IN LEGALIZACIJ ZA GRADBENO DOVOLJENJE — HITRO IN POCENI!

OBČINA PTUJ
Sekretariat za stanovanjsko, komunalno in cestno gospodarstvo

Na podlagi 5. in 6. člena Pravilnika o oddajanju poslovnih prostorov (Uradni Vestnik občin Ormož in Ptuj, št. 1/91) in sklepa komisije z dne 13. 5. 1991

RAZPISUJE

komisija za oddajanje poslovnih prostorov

NATEČAJ ZA ODDAJO POSLOVNIH PROSTOROV

za pritlični poslovni prostor v Ptuju, Cankarjeva 9 (bivše stanovanje Hriberšek), v izmeri cca. 40 m² pod naslednjimi pogoji:

a) dejavnost: trgovina — v skladu z ureditvenim načrtom za kare 9;
b) poslovni prostor se odda v najem za nedoločen čas;
c) posebni pogoji: najemnik poslovni prostor v celoti na lastne stroške in ob soglasju najemodajalca priredi konkretni dejavnosti v skladu z ureditvenim načrtom za kare 9 in pogoji Zavoda za varstvo naravne in kulturne dediščine Maribor;
d) višina najemnine se določi v skladu s sklepom o oblikovanju najemnin (Uradni Vestnik občin Ormož in Ptuj, št. 1/91) in se plačuje od 1. 9. 1991 dalje;
e) varščina din 20.600,00, ki se plača ob prijavi na natečaj;
f) rok za začetek opravljanja dejavnosti je 1. 9. 1991.

DRUGI POGOJI:

1. Poslovni prostori bodo oddani na javni licitaciji, na katero bodo vabljeni interesenti, ki izpolnjujejo razpisne pogoje in ki so predložili dokazila o vplačani varščini na račun 52400-675-31749.
2. Rok za prijavo na natečaj je 15 dni po objavi v »Tedniku«. Komisija bo opravila licitacijo najkasneje v roku 30 dni po poteku prijavnega roka.

Interesenti pošljejo vloge na naslov: OBČINA PTUJ — Sekretariat za stanovanjsko, komunalno in cestno gospodarstvo, Srbski trg 1.

Komisija za oddajo poslovnih prostorov

AFORIZMI

Revolucije samo potrjujejo evolucijsko teorijo o nastanku človeka.

• • •

Neumnost je kakor energija: povsod prisotna in neuničljiva.

• • •

Naj sem se še toliko penil — Afrodite nisem dobil.

• • •

Glede na stanje pri nas lahko v sezoni pričakujemo več avanturistov kot turistov.

RADIO PTUJ

(94,7 MHZ — ultrakratki val, stereo; 1485 kHz — srednji val)

ČETRTEK, 13. junija: **14.00** Uvod, novice, horoskop. **15.00** Obvestila, glasba in EPP. **16.00** Napoved, novice. **16.30** Po domače ali čestitke. **17.00** Obvestila, mali oglasi, glasba in EOO. **17.30** Včeraj—danes—jutri, obvestila. **17.55** Uspešnica dneva. **18.00** URICA DOMAČIH.

PETEK, 14. junija: **14.00** Uvod, novice, horoskop, nasvet. **15.00** Obvestila, glasba in EOO. **16.00** Napoved, novice. **16.25** V vrtu. **16.30** Po domače ali čestitke. **17.00** Obvestila, glasba in EPP. **17.30** Včeraj—danes—jutri, obvestila. **17.55** Uspešnica dneva. **18.00 MALI OGLASI.**

SOBOTA, 15. junija: **14.00** Uvod, novice, horoskop, ČESTITKE POSLUŠALCEV. **17.00** Obvestila, mali oglasi, glasba in EPP. **17.30** Včeraj—danes—jutri, obvestila. **17.55** Uspešnica dneva. **18.00** NAGRADNA IGRA.

NEDELJA, 16. junija: **9.30** Čestitke. **10.00** ORFEJČEK. **11.00** Tedenski pregled, obvestila, horoskop, glasba in EPP. **11.50** Kmetijska oddaja. **12.00** Ženski pevski zbor Manko Golar iz Gornje Radgone. **13.00** ČESTITKE POSLUŠALCEV, Misli iz biblije.

PONEDELJEK, 17. junija: **14.00** Uvod, novice, horoskop. **15.00** Obvestila, glasba in EPP. **16.00** Napoved, novice. **16.30** Po domače ali čestitke. **17.00** Obvestila, mali oglasi, glasba in EPP. **17.30** Včeraj—danes—jutri, obvestila. **17.55** Uspešnice dneva. **18.00** Mala ptujska kronika, šport, kultura — vmes glasba po izboru Draga Skoka.

TOREK, 18. junija: **14.00** Uvod, novice, horoskop. **15.00** Obvestila, glasba in EPP. **16.00** Napoved, novice. **16.30** Po domače ali čestitke. **17.00** Obvestila, mali oglasi, glasba in EPP. **17.30** Včeraj—danes—jutri, obvestila. **17.55** Uspešnica dneva. **18.00** V ŽIVO.

SREDA, 19. junija: **14.00** Uvod, novice, horoskop. **15.00** Obvestila, glasba in EPP. **16.00** Napoved, novice. **16.30** Po domače ali čestitke. **17.00** Obvestila, mali oglasi, glasba in EPP. **17.30** Včeraj—danes—jutri, obvestila. **17.55** Uspešnica dneva. **18.00** NAŠ GOST.

V najem dajemo več pisarniških prostorov za opravljanje mirne dejavnosti. Prijave pošljite na naslov: TAM I.V. — GONILA — PE Proizvodnja zavor Ptuj, Rogozniška c. 32, 62250 Ptuj, ali na tel. št. (062) 772-741, 772-732 vsak delovni dan od 6. do 14. ure

MESO IZDELKI

ANTON ŽERAK

Podlehnik 8a, ☎ 062 793-140

Nudimo vse vrste svežega mesa (junčje, telečje, svinjsko in perutninsko), obdelanega po želji kupcev tudi na mikro in makro konfekcijo, ter široko paleto mesnih izdelkov iz lastne proizvodnje.

Priporočamo se s suhomesnatimi proizvodi: prekajena vratovina, šunka, prekajena svinjska rebra, mesna slanina, prekajene svinjske krače, svinjski jeziki in drugi mesni izdelki, kot so kranjska klobasa, lovska klobasa, hrenovke, posebna, pariška, šunkarica, donačka salama . . . po konkurenčnih cenah.

Priporoča se mesnica Žerak iz Podlehnika.

M M zaščita

— tekstilni in usnjeni izdelki iz lastne proizvodnje za domači in tuji trg

— tovarniške cene

— različne prodajne ugodnosti

Kmalu v novi INDUSTRIJSKI PRODAJALNI

euroline®

SLOVENSKI TRG 1

Največja, najdražja umetnost je trpljenje in če trpiš molče, da nihče ne ve, da nihče ne sluti, še manj pa občuti, da nosiš neskončno gorje.

V SPOMIN

Minilo je leto, odkar je za vedno nehalo biti plemenito srce naši dragi mami

Matildi Brodnjak

iz Orešja

Srce ti ne bije več, bolečine ne trpiš, s svojo ljubeznijo in dobroto pa v naših srcih še živiš.

Vsi njeni

Že leto dni te zemlja krije, v gomili mirno, tiho spiš, srce ljubeče več ne bije in ti, ljubi ata, se več ne prebudiš.

V SPOMIN

11. junija je minilo leto žalosti in bolečine, odkar nas je za vedno zapustil dragi mož in oče

Viktor Pintarič

iz Bratislavec

Presrečna so bila leta, ki sva jih preživela skupaj, si delila dobro in zlo, pa vendar je bilo lepo. Ni več pridnih rok, ne tvojega plemenitega srca, prevladujeta le žalost in samota. Težko je brez tebe. S svojo plemenitostjo in dobroto boš vedno živel v naših srcih, spomin nate ne bo nikoli zbledel. Nesrečni smo te izgubili, a ponosni, ker smo imeli takega očeta in moža.

Hvala vsem, ki postojite ob njegovem preranem grobu.

Tvoji najdražji

mali oglasi

PRODAM trabant kabriolet, cena 1000 DM, APN 6 ter zajčnik. Hostnik, Tržec 20.

PRODAM veliko kmečko prešo v dobrem stanju in brunarico 9 krat 5 m iz hrastovega lesa (komplet). Informacije na telefon: 29-630.

PRODAM ZASTAVO 750. Cesta Olge Meglič 47, telefon: 771-492.

MATERINSKA ŠOLA

Priprava na porod. Priprava na brezbolni porod. Informacije ob delovnikih od 19. do 21. ure. Tel.: 772-193.

PRODAM novo vseljivo hišo. Medvedce 29/a, Majšperk.

PRODAM telico, brejo, simentalko. Franc Vaupotič, Dolič 3, Destrnik.

PRODAM 17 arov travnika v Žabjaku (pod Gornami). Grabar, Kicar 95.

PRODAM hrastov žagan les 3 in 4 cm. Franc Muršec, Bišečki Vrh 33, Trnovska vas.

PRODAM dva mlada kozlička. Goričan, Spuhlja 119/B.

PRODAM garažo TRIPLEKS pri Rimski peči in eno večjo ali dve manjši parceli. Telefon: 773-132.

»MONTER« KRUŠIČ, Kicar 44 a

opravlja:

- vse vrste centralne kurjave
- solarno gretje
- vodovodne instalacije ter popravilo le-teh

PO ZELO UGODNIH CENAH — PREPRIČAJTE SE!

PRODAM pralni stroj OLIMPIC, 16-programski, in francosko posteljo. Telefon: 773-883, od 16. do 18. ure.

PRODAM 500 kg suhe koruze in šivalni stroj BAGAT. Spuhlja 103 ali telefon: 772-756.

ZOBNA ORDINACIJA dr. Zdenka Antonoviča v Krapini, M. Gubca 49, ordinira vsak dan po dogovoru. Vse informacije po telefonu: 049/71-795.

PRODAM kvinton in dve rabljeni gumi Semperit 24 × 900 za Steyer 18. Draženci 46, telefon: 781-136.

PRODAM žitni kombajn 780 v celoti ali po delih. Venta, Osluševci 46.

ZIDARSKA IN KERAMIČARSKA DELA OPRAVLJAM honorarno. Telefon: 767-004.

POPOLNA PROTIVLOMNA ZAŠČITA

ALARMNI SISTEMI varujejo vaše premoženje, avtomobile, hiše, stanovanja in poslovne prostore. Dobava in montaža TVA ELEKTRONIKA, Zagrebška 17, Ptuj, tel. 771-920, od 8. do 13. ure

PRODAM gradbeno parcelo na relaciji Ptuj—Ormož (voda, elektrika, telefon). Zamušani 62 ali telefon: 712-233.

PRODAM oljni gorilec. Vladimir Janžekovič, Stojnci 140/E, telefon: 766-235.

ZASTAVO 101, letnik 76, cisterno Creina 1700 litrov in štedilnik Derby prodam. Spuhlja 48, telefon: 776-834.

PRODAM kosilnico REX KOMBI po ugodni ceni. Korez, Jelovice 32, Majšperk.

IŠČEM varstvo za otroka. Telefon: 794-261, po 18. uri.

PRODAM kurentijo. Ulica 25. maja 19, stanovanje 5.

PRODAM rotacijsko kosilnico 165. Spodnja Hajdina 38.

PRODAM mlado kravo. Gajevci 35, Gorišnica.

AKCIJSKA PRODAJA!

Od 13. junija do 30. junija bomo prodajali mlade jarčke po zelo ugodni ceni. Jože Soršak, Podložе 1, Ptujska Gora.

PRODAM jugo coral 55. Telefon: 772-456.

PRODAM skoraj nove ZASTAVO 101, JUGO 55, 60 ter mnogo drugih vozil po izredno ugodnih cenah. Avtotrgovina Janko Čuš, Moškanjci 54/A.

TAKOJ zaposlim redno ali honorarno dekle za delo v strežbi v gostinskem lokalu. Informacije na telefon: 775-456.

P-126, karamboliran, prodam komplet ali po delih. Tel.: 772-363.

PRODAJAM kokoši nesnice, stare leto dni, primerne za nadaljnjo rejo ali zakol. Cena 50,00 din za kos. Munda, Kog pri Središču ob Dravi, telefon: 717-530.

FOTOKERAMIKA »MATIJEVIČ« KIDRIČEVO

Izdelujem fotografije na keramiki (porcelanu) za nagrobne spomenike, Kidričevo, Nikole Tesle 9 (Njiverce), tel. 062/796-076

PRODAM R 4. Alojz Pšajd, Drstelja 40/a, Destrnik.

VRTNO KOSILNICO TURBOLUX 48 z lastnim pogonom in 60 l košem za travo, uvoženo, popolnoma novo, in trofazni elektromotor od Elektrokovine 5 kW s 1440 obrati/min, nerabljen, prodam 25 % ceneje. Telefon: 773-123.

PRODAM avto ZASTAVA 101, letnik 1977. Elica Lah, Anželova 22, telefon: 776-726.

STAREJŠO HIŠO pri Ormožu prodam (izredna lokacija). Telefon: 773-627.

PRODAM kuhinjski kot, kredenco, mizo in tri stole iz naravnega lesa. Tel. 771-685.

TRGOVINO IN BIFE (na lepi lokaciji) prodam na Ptuju. Tel. (062) 301-903

UGODNO prodam 1,5 m³ suhega smrekovega lesa. Tel.: 771-345 — dopoldan.

POLAGANJE VSEH VRST podov, brušenje in lakiranje parketov po ugodni ceni. Priporoča se ALOJZ MERČ, Ulica 25. maja 4, Ptuj, telefon: 776-387.

ENOSOBNO STANOVANJE v Ptuju oddam v najem. Naslov v upravi ali tel. 771-345 — dopoldan.

PRODAM ZASTAVO 128 z dodatno opremo, letnik 1989. Kličite v nedeljo od 7. ure dalje na telefon: 773-106.

»MITRA«

TRGOVINA IN POSREDNIŠTVO AŠKERČEVA 5, PTUJ
TEL.: (062) 775-974
Potrošniki!
Za vas opravljamo prodajo uvoženega novega in rabljenega tehničnega blaga vsak delavnik od 9. do 14. ure ter v ponedeljek in sredo od 16. do 18. ure.
NUDIMO:
— ZABAVNO ELEKTRONIKO in AKUSTIKO
— GLASBILA
— s strokovno pomočjo posredniško prodajo NEPREMIČNIN
— POSREDNIŠKE STORITVE za DRUŽBENI SEKTOR

ZARADI BOLEZNI ugodno prodam vinograd — laški in renski rizling, 550 trsov, z ali brez inventarja. Lokacija Zavrč, 062 412-677.

ŽIČNO PLETARSTVO

Rogina

Belšakova 68, Ptuj—Brstje
☎ 062 772-770, 774-890

KREDIT

IZDELUJEMO ŽIČNO PLETIVO KAKRŠNEKOLI VIŠINE, DOLŽINE IN GOSTOTE — ZA OGRAJE VRTOV, TENIS IGRIŠČ, SADOVNJAKOV, KORUZNJAKE . . .
— brezplačna dostava, popust pri nakupu večjih količin

Modno šivanje

ZDENKA KOROŠEC

Cankarjeva 16, 62250 Ptuj
Tel.: 062-776494

Nudim blago in hitre storitve.

5 LET SERVISA HLADILNE TEHNIKE

Kompletna popravila hladilnikov, zamrzovalnikov in elektroinstalacij.

ŠEGULA, Potrčeva 2, Ptuj
☎ 062 771-418 in 795-063

NAJNIŽJE CENE IZOLACIJ!

Garancija

PRODAM zelo ohranjeno žensko poročno obleko. Telefon: 794-696 celi dan.

trgovina BONO tekstil - obutev Videm pri Ptuju

PRODAM telico, staro 10 mesecev, simentalko. Janez Kmetec, Levajnci 15, Destrnik.

PRODAM belo poročno obleko št. 38—40. Informacije 700-563.

INDUSTRIJSKI šivalni stroj Neechi z odrezalno napravo prodam. Telefon: 775-263.

SERVIS ZAMRZOVALNIKOV

Vam skrinja toči, ali se na njej nabira led? Delo opravimo takoj, strokovno in z uvoženimi materiali. Stroške popravila vam zavarovalnica povrne. Garancija 3 leta.

Miran Žlahtič, Zagrebška 54, PTUJ, ☎ 062 774-806.

NA DESTRNIKU prodam parcelo s staro hišo. Cena po dogovoru. Telefon 766-024.

PRODAM JUGO 45, letnik 86 in Tomos avtomatik, dobro ohranjena. Krajnčič, Kicar 84.

UGODNO prodam 90 arov zemljišča v okolici Vidma pri Ptuju (gradbena parcela, pašnik, sadovnjak, gozd) tel.: 771-810, po 18. uri.

NESNICE — MLADE JARČICE PASME HISEX, rjave, 15 tednov stare, iz kooperacijske reje, opravljena vsa cepljenja, že navajene na domačo hrano, prodajamo po zelo ugodnih dnevnih cenah. Vsak, ki kupi 10 jarčk, dobi še eno zastonj, kdor pa kupi manj kot 10 jarčk, ima 10% popust. Dobite jih vsak dan, tudi v soboto in nedeljo. Jože Soršak, Podložе 1, Ptujska Gora.

Dežurstvo živilskih trgovin
Sobota, 15. junija: ŽIVILA in POTROŠNIK

CHAPARRAL COMMUNICATIONS — ECHOSTAR

ZIEG

SAT-PTUJ

SATELITSKI ANTENSKI SISTEMI

DOBAVA IN MONTAZA TAKOJ

MOŽNOST PLACILA V 2 OBROKIH

CENA 980 do 1100 DEM

MARJAN ŠERUGA

Rogozniška c. 16 62250 PTUJ

TELEFON: (062)775 328

fidia Communications

MASPRO SATELLITE SYSTEM — DRAKE

Le zakaj si moral nam umreti?
Si vedno rekel: Z voljo treba je živeti!
V bolezni nisi klonil — načrte si koval:
Ne bom bolezni težki se jaz vdal.

V nedeljo zjutraj nam zastal je vsem korak
odšel od nas za vedno oče je in mož predrag.
Ustavilo se dobro je srce,
omahnile so delavne roke.

Hiša tvoja prazna, tiha zdaj stoji,
zakaj bolezen je bila močnejša kakor ti.
Kje tvoj nasmeh je, kje tople te dlani?
Povsod te iščemo, a tebe, oče, ni,
a tebe, mož, nikjer več ni.

ZAHVALA

Ob prerani in boleči izgubi našega dragega moža, očeta ter dedka

Jožefa Šegula

iz Nove vasi pri Ptuju 71

se iskreno zahvaljujemo vsem, ki ste pokojnika pospremili na njegovi zadnji poti, mu darovali vence in cvetje, ki ste mu kakorkoli pomagali v težkih trenutkih.

Posebna zahvala družini Šmid iz Kicarja za vsestransko pomoč. Hvala tudi delovnim organizacijam METALNA Maribor, ŽG Maribor in zdravstvenemu centru Ptuj. Še posebej se zahvaljujemo pevkam, g. župniku ter govornikoma in pogrebnemu podjetju »MIR«.

Vsem še enkrat iskrena hvala.

Žalujoči: žena Neža, sin Roman, hčerka Slavica z družino in hčerka Olga z družino.

Čeprav gre čas svojo pot, bo ostal 8. junij 1990 boleč in nepozaben dan, dragi

Marjan Verdenik

iz Gerečje vasi 9

Spominjamo se te z bolečino v srcih.

Hvala vsem, ki se pokojnika spominjate z dobro mislijo, postojite ob njegovem mnogo preranem grobu, mu prinašate cvetje in svečke.

Žalujoči: ata, mama in brat Joži

Tako kot se reka izgubi v daljavo,
odšla si tiho brez slovesa.
Za sabo pustila si spomin
na naša kratka skupna srečna leta.

ZAHVALA

Ob boleči izgubi drage mame, sestre, tete in stare mame

Marije Habjanič

iz Lancove vasi 39

se iskreno zahvaljujemo vsem sorodnikom, prijateljem, znancem, sosedom in sodelavcem, ki ste bili z nami v teh najtežjih trenutkih, darovali vence, cvetje, sveče in sv. maše ter spremili pokojno mamo na njeni zadnji poti. Še posebej se zahvaljujemo družini Zupanič in Krajnc za nesebično pomoč.

Hvala tudi duhovnikom za opravljen obred, pevkam za odpete žalostinke, govorniku iz KS, godbeniku za odigrano Tišino in pogrebnemu podjetju MIR.

Žalujoči: sin Ivan in hčerka Milena z družinama, sestre in drugo sorodstvo.

Poštno-telefonska problematika v ptujskih poslanskih klopeh

Okoli 1500 poštnih delavcev PTT podjetja Maribor, ki so organizirali v poslovnih enotah Slovenj Gradec, Maribor, Ptuj in Telekomunikacije Maribor, oskrbuje s svojo dejavnostjo okoli 420.000 prebivalcev podravske in koroške regije. Čeprav so v minulem obdobju dosegli občuten napredek pri razvoju poštnega, telegrafskega in telefonskega omrežja, je zadnje čase predvsem zaradi nejasnega statusa in financiranja PTT organizacij ter zaradi kasnitve zakona o poštni dejavnosti čutiti krepko stagnacijo in marsikje že tudi nazadovanje tega sistema.

Ni čudno, da se takšno stanje vse močneje odraža tudi na območju poslovne enote za PTT promet Ptuj, ki s svojo dejavnostjo pokriva območje ptujske in ormoške občine. Nejasne razmere in nakupičena problematika je vzpodbudila tudi ptujske poslanske kroge, ki bodo o težavah PTT dejavnosti na našem območju razpravljali na skupščini vseh zborov 26. junija.

Pred tem se je z obsežno in negotovo problematiko seznanil tudi ptujski izvršni svet v torek, 11. junija, na razširjeni seji, na kateri so sodelovali tudi predstavniki PTT podjetja Maribor in PE Ptuj. Predloženo 11 strani obsežno gradivo o stanju in planiranem razvoju PTT omrežja v občini Ptuj je vsebovalo precej pomanjkljivosti in nedorečenosti, pa tudi nekaj netočnosti. Predstavniki ptujske vlade in ptujskih KS so na to opozorili in se zavzeli za boljše razmere na področju telefonije (ptujska centrala je nasičena, na telefon pa čaka 2.581 občanov) ter tudi na področju poštne dejavnosti, saj imamo predvsem na območju Haloz še zmeraj več desetin predalčkov, kamor dostavljajo pošto le enkrat tedensko. To je seveda daleč pod evropskim standardom, poštni delavci pa se kljub temu hvalijo, da smo v jugoslovanskem prostoru pri vrhu.

Najbolj globoko in po mnenju nekaterih ob nepravem času pa bo posegla v naše okolje predvidena realizacija ideje o prestavitvi pošte Ptuj iz sedanjih prostorov na novo lokacijo, saj naj bi na njenem sedanjem mestu postavili kopijo med vojno porušene cerkve minoritskega samostana. Ali je to dejansko možno storiti ali je le utopija, to bodo pokazale analize. Do sedaj smo v ta namen ustanovili dve komisiji — prvo za premestitev poštnih prostorov in drugo za postavitev nove cerkve. V Sekretariatu za urejanje prostora in varstvo okolja so obravnavali že štiri predvidene lokacije za novo pošto, in sicer 1. ob prostoru za avtobusno postajo, 2. nasproti železniške postaje, 3. nasproti apside minoritov oziroma na sedanjem parkirišču ob ptujskem sodišču ter 4. na desnem bregu Drave v okviru predvidenega novega središča desnobrežnega dela mesta Ptuja. Glede na pomanjkanje sredstev in druge najbolj sprejemljive okoliščine je po mnenju sekretariata najbolj primerna varianta za sodiščem. O tem pa bo treba še resno in poglobljeno razmisliti.

—OM

SAVCI PRI TOMAŽU

Obiranje jagod čez dober teden

Podjetje Vinogradništvo in sadjarstvo Jeruzalem Ormož ima v Savcih pri Tomažu okoli 20 ha površin zasajenih s kvalitetnimi sortami jagod. V okolici je še veliko nasadov višenj, jablan, breskev in hrušk.

Rudi Peršak, ing. agronomije, direktor Sadjarstva, je povedal, da bodo obiranje pričeli šele čez dober teden. Zaradi nizkih temperatur

Nova embalaža že čaka v skladišču.

(foto: VT)

in obilnih padavin v letošnji pomladi zamuja zorenje, nekaj škode na jagodičevju pa je naredila tudi spomladanska pozeba. Pozeba je naredila največ škode pri višnjah, kjer bo proizvodnja manjša za 80 do 85 odstotkov, pri drugih koščičarjih pa med 20 in 25.

Celotni pridelek jagod bodo prodali na domačem tržišču; manj kvalitetne gredo v predelavo za sokove in drugo. V skladišču že imajo pripravljeno novo embalažo z zaščitnim znakom. V času obiranja bodo dodatno (honorarno) zaposlili obiralce.

Vida Topolovec

Videmčanom kolo z motorjem

Učenci osnovne šole Videm pri Ptuju so se že nekajkrat izkazali na prometnih tekmovanjih. Pred dnevi so dosegli nov uspeh na regijskem tekmovanju »Tomos za varno vožnjo« v Gornji Radgoni. Tam je videmsko šolo zastopala šestčlanska ekipa 8. a razreda: Daniel Prelog, Daniel Rižner, Marjetka Železnik, Vesna Voglar, Dejan Fridauer in Tonček Ivančič. Med osmimi ekipami so pokazali največ znanja v teoriji in praktični vožnji, osvojili prvo mesto in nagrado — Tomosovo kolo z motorjem.

JB

Zmagovalna ekipa 8. a razreda OŠ Videm pri Ptuju z mentorico Heleno Cmok.

Tako je bilo pred Mercatorjevo blagovnico prejšnjo soboto.

(Posnetek: JB)

V petek in soboto češnjev sejem

Tudi ta konec tedna bo v najstarejšem mestu ob Dravi živahno. Jutri in v soboto bo vse v znamenju češenj in znanega slovenskega rekla: »Prišel bo sveti Vid, češenj bom sit.«

Organizatorji — Turistično in Folklorno društvo Ptuj, Komunalno podjetje in Mercatorjeva blagovnica — so povabili zasebne in družbene pridelovalce češenj ter vse, ki jih predelujejo. Obiskovalcem želijo ponuditi tudi različna jedila iz tega izredno zdravega pomladanskega sadeža. Tudi tokratni sejemski utrip bodo obogatili s kulturnimi nastopi. V petek pričakujejo tamburaše iz Zagojičev in mlade folklorne plesalce iz Kidričevega, v soboto pa zabavni ansambel.

Petkove in sobotne sejemske ponudbe so dodobra razgibale mesto, zato si bodo organizatorji prizadevali, da bi tako bilo vse petke in sobote letošnjega poletja.

MG

osebna kronika

RODILE SO: Štefica Čižič, Cvetlin 84, Ivanec — Tamaro; Katica Levanič, Križanče 38, Cestica — Jeleno; Marjeta Govedič, Mihalovci 19, Ivanjkovci — deklico; Jožica Novak, Medvedce 19, Majšperk — Nejca; Dragica Jaušovec, Moravci 151, Bučkovci — dečka; Silva Sluga, Podlože 36, Lovrenc — deklico; Irena Šoba, Nadole 15, Žetale — dečka; Irena Valand, Podlože 85, Majšperk — Kajo; Ana Trafela, Sela 18, Lovrenc — Barbaro; Pepica Vuk, Svetojurski Vrhi 47, Pregrada — deklico; Anica Vajda, Bukovci 107/a, Markovci — Denisa; Silva Vučina, Šalovci 9, Ormož — deklico; Blaženka Krnjič, N. Tesla 29, Kidričevo — Majo; Brigita Božičko, Dravinjski Vrh 12/b, Videm — dečka; Magda Korošec, Stari Log 18, Pragersko — dečka; Milena Mojzeš, Križanče 61, Cestica — Glorio; Milica Ciglarič, Bodkovci 32, Juršinci — Denisa; Elizabeta Šegula, Polenšak 16 — dečka; Cvetka Grabar, Žabjak, Ptuj — Jernejo; Marjana Braček, Hvaletinci 13, Vitomarci — Tomaža; Dragica Vaupotič, Stojnci 85, Markovci — dečka; Darja Hip, Litmerk 13, Ormož — dečka; Blanka Abraham, Hajdoše 38/a, Hajdina — deklico; Zvonka Majcen, Trnovska vas 59 — deklico; Zdenka Bratuša, Radoslavci 68, Bučkovci — Petro; Martina Ivančič, Lovrenc na Dr. polju 121/a — Heleno; Marija Žajdela, Zakl 19, Podlehnik — deklico.

POROKE — PTUJ: Janez Lebar in Ida Kolarič, Kidričevo, Kajuhova ul. 7; Miran Bezjak, Kicar 42, in Anica Horvat, Placar 25; Vladimir Štumberger in Darinka Majcen, Bukovci 179; Miran Fladun, Desenci 9, in Ivanka Mahorič, Gomila 1; Vlado Horvat, Dornava 23, in Danica Tili, Kicar 48; Jože Rojko in Štefanija Lah, Šikole 36.

POROKI — LENART: Drago Mlinarič in Silva Strnad, Gornji Ivanjci 8, Spodnji Ivanjci; Branko Perko in Nada Korošec, Varda 5/b, Jurovski Dol.

UMRLI SO: Ana Zagoršek, Dornava 34, roj. 1928 — u. 3. junija 1991; Julijana Ivančič, Ptuj, Ziherlova pl. 16, roj. 1912 — u. 3. junija 1991; Jožef Šegula, Nova vas pri Ptuju 71, roj. 1937 — u. 2. junija 1991; Ivan Kojc, Zg. Pristava 47, roj. 1931 — u. 5. junija 1991; Stanislav Sagadin, Gerečja vas 63, roj. 1919 — u. 6. junija 1991; Andrej Kojc, Žetale 59/a, roj. 1916 — u. 8. junija 1991.

ČRNA KRONIKA

MOTORISTA VRGLO ČEZ TRAKTOR

V ponedeljek, 3. junija, ob 21.45 sta se skozi Markovce peljala na motornem kolesu Anton Primožič iz Črešnjice pri Železnikih (vozil neregistriran motor) in Danijel Kukovec iz Markovcev 81. Primožiča, ki niti ni imel ustreznega vozniškega dovoljenja, je nanedoma zaneslo na levo stran cestišča, po katerem je iz nasprotne smeri prav tedaj pripeljal traktor Janez Petek iz Nove vasi pri Markovcih 90. Petek se je s traktorjem umikal skrajno desno, vendar je motor zadel v njegovo levo stran. Oba z motorja je vrgło čez traktorsko prikolico na travnik. Pri tem sta se Primožič hudo, sopotnik Kukovec pa lažje ranila, ker nobeden tudi ni imel zaščitne čelade. Prepeljali so ju v ptujsko bolnišnico.

NEPREVIDNO V KRIŽIŠČE

Po Gajzerjevi ulici v Ptuju je v sredo, 6. junija, okoli 14. ure vozila osebni avto Miroslava Pinoza iz Ptuja, Reševa ul. 4. Ko je pripeljala do križišča s prednostno cesto, se ni prepričala, ali lahko varno zapelje v križišče. S svojim fičkom je tako zaprla pot vozniku kolesa z motorjem Jerneju Aliču iz Ulice V. Alič 19 v Ptuju. Voznik kolesa z motorjem je zadel v fička in padel po cestišču. Hudo ranjenega so prepeljali v ptujsko bolnišnico.

POŽAR ZARADI OTROŠKE IGRE

V Lancovi vasi so se v ponedeljek, 3. junija, popoldne otroci igrali v leseni drvarnici in igrača so bile tudi vžigalice. Zato je okoli 18. ure zagorela lesena drvarnica, potem pa se je ogenj razširil še na ostrešje nedograjene hiše last Zvonka Štopferja, Lancova vas 91. Požar so pogasili domači in okoliški gasilci. Ocenjujejo, da je škode za 30.000 dinarjev.

PEŠEC PRED AVTOBUS

Pred Certusov avtobus, ki ga je v petek, 7. junija, ob 14.10 vozil po Partizanski cesti v Slovenski Bistrici Ivan Vajngerl, je na prehodu za pešce nenadoma stopil s pločnika na cestišče 15-letni B. L. iz Fošta pri Oplotnici. Zaradi počasne vožnje je avtobus takoj ustavil, vendar je zadel pešca, ki je padel po cestišču in se hudo ranil. Prvo pomoč so mu nudili v bistriškem zdravstvenem domu, potem pa so ga prepeljali v mariborsko bolnišnico.

MOPEDISTA ZANESLO NA LEVO IN V AVTO

Po lokalni cesti od Gomile proti Juršincem se je v petek, 7. junija, nekaj pred 21. uro peljal na kolesu z motorjem 15-letni A. B. iz Senčaka, KS Juršinci. V blagem desnem ovinku pri Senčaku je peljal po levi strani vozišča v trenutku, ko je nasproti pripeljal osebni avto, ki ga j vozil Franc Matjašič iz Maribora. Kljub zaviranju Matjašič ni mogel preprečiti trčenja. Mladoletnega mopedista je vrglo s ceste v bližnji vinograd, kjer je obležal. Hudo ranjenega so prepeljali v ptujsko bolnišnico.

Z JUGOM NA TRAVNIK IN V DREVO

Po magistralni cesti od Slovenske Bistrice proti Tepanjam se je v nedeljo, 9. junija, ob 5. uri peljal z avtom jugo Miroslav Kočnik iz Preloge 9 b pri Slovenski Bistrici. Za naseljem Preloge je zapeljal preblizu desnega roba cestišča, zdrsnil na bankino, od tam pa na travnik, kjer je trčil v drevo. Pri tem se je hudo poškodoval in so ga prepeljali v mariborsko bolnišnico.

MOŽ ZABODEL ŽENO IN SI SODIL SAM

V soboto, 8. junija, okoli 18.30 se je na domačiji v Bukovcu nad Zgornjo Polskavo zgodila tragedija, ki so jo povzročili alkohol in spori med zakoncema. 41-letni Milko Majal je med prepirom pograbil kuhinjski nož in zabodel svojo ženo, 40-letno Marijo. Priča tragičnemu dogodku je bil 13-letni sin in je stekel k sosedom po pomoč. Sosedje so poklicali miličnike in začeli v okolici iskati Milka, ki naj bi bil po izjavah nekaterih pobegnil v gozd. Iskanje je bilo zaman. Pri preiskavi hiše pa so ugotovili, da se je obesil na kljuko v eni od sob. Bil je že mrtev. Prišel je tudi zdravnik, preiskovalni sodnik in namestnik javnega tožilca. Ogledali so si kraj tragičnega dogajanja. Marija je imela eno samo vbodno rano v levem predelu hrbta, umrla je zaradi izkrvavitve in poškodb notranjih organov. O okoliščinah družinske tragedije teče podrobnejša preiskava.

GORELO V SPODNJIH JABLANAH

V nedeljo, 9. junija, zvečer ob 22.15 je nastal požar na gospodarskem poslopju v Spodnjih Jablanah 15, KS Cirkovce. Poslopje je pogorelo do tal, gasilci so le preprečili, da se ogenj ni razširil. Zgorelo je tudi nekaj strojev in orodja. Po nestrokovni oceni je škode za dobrih 600 tisočakov. Vzroke požara raziskujejo.

DELOVNA NEZGODA V IMPOLU

V obratu livarne Impol v Slovenski Bistrici je v ponedeljek, 10. junija, ob 8.40 delavec Vili Rak iz Potrčeve 8 v Poljčanah skupaj s sodelavcem delal pri talilni peči. Vlivala sta aluminij, talina pa se je zaradi vlage začela peniti. To je povzročilo eksplozijo in talina je brizgnila na vse strani. Pri tem je Rak dobil hude opekline in so ga prepeljali v mariborsko bolnišnico.

FF

KARITAS

Pomoč 100 učencem

Slovenska Karitas se je v začetku maja odločila, da bo tretjino sredstev, zbranih pri letošnji postni akciji, uporabila za nakup šolskih potrebščin stotim najbolj ogroženim učencem v mariborski škofiji. Število otrok, ki bodo prejeli potrebščine, bi radi povečali tudi akcijo zbiranje rabljenih šolskih knjg in zbiranjem dodatnega denarja za nakup novih. Pričakujejo, da se bodo njihovi akciji pridružile tudi knjigarne. **Branko Maček**, vodja škofijske Karitas, ki vodi celotno akcijo, nam je povedal, da je Založba Obzorja na Gosposvetski v Mariboru že ponudila pomoč.

Vse, ki bi hoteli pomagati, pa Karitas vabi, da svoje šolske knjige in potrebščine prinesejo v župnijske urade v posameznih krajih, denarna sredstva pa lahko nakažejo tudi na žiro račun: 51800-620 — 001605 1259113 — 26003 s pripisom: za šolske knjige.

d. l.

Kulturni križemkraž

PTUJ ● V Ljudski in študijski knjižnici sta na ogled dve razstavi: Pravljični junaki in Levstikovi nagrajenci. Prva je nadaljevanje lanske Najstniški junaki, druga predstavlja dobitnike Levstikove nagrade Lojzeta Krakarja, Aleksandra Konjajeva in Dušana Muca.

PTUJ ● V Razstavišču ob Dravi bo do konca meseca odprta razstava del akademskega slikarja Dušana Kirbiša.

PTUJ ● V Zgodovinskem arhivu si lahko ogledate kako smo v nekaj stoletjih uporabljali in zlorabljali podobo sv. Jurija, zavetnika mesta in patrona proštijske cerkve, izpričanega že leta 1273.

PTUJ ● Mladinska skupina ptujskega gledališča se bo v petek, 14. junija ob 20. uri še zadnjič predstavila z Laingovo igro A ME LJUBIŠ.

LJUBLJANA ● SNG OPERA IN BALET je za sezono 1991/92 ponudila vstopnice na petdesetih prodajnih mestih. V Ptuju jih lahko dobite v Turist agentu.

TEDNIK

TEDNIK je naslednik Ptujskega tednika oziroma Našega dela, ki ga je ustanovil Okrajni odbor OF Ptuj leta 1948.

Izdaja Zavod za radijsko in časopisno dejavnost RADIO-TEDNIK PTUJ.

UREDNIŠTVO: Franc Lačen (direktor in glavni urednik), Ludvik Kotar (odgovorni urednik), Jože Šmigoc (pomočnik odgovornega urednika in lektor), Štefan Pušnik (tehnični urednik), Jože Bračič, Ivo Ciani, Majda Goznik, Darja Lukman, Martin Ozmec, Vida Topolovec, Nataša Vodušek in Milena Zupanič (novinarji).

PROPAGANDA: Oliver Težak. Naslov: RADIO-TEDNIK, Raičeva 6, 62250 Ptuj, p.p. 99; tel. (062) 771-226; faks (062) 771-223. Celoletna naročnina 750,00 dinarjev, za tujino 1.640,00 dinarjev. ŽIRO RAČUN pri SDK Ptuj: 52400-603-31023. Tisk: GZP Mariborski tisk Maribor.

Oproščeno prometnega davka po obvestilu Izvršnega sveta Skupščine Republike Slovenije številka 3132 z dne 28. 2. 1991.

vrtna prireditev

VIDOVSKA NOČ

v gostilni KOLEDNIK v soboto, 15. junija, ob 19. uri.
Za dobro voljo bo poskrbel ansambel PREROD.
☎791-093 — Medribnik 14 a, CIRKULANE