Vaša banka
HMEZAD BANKA d.d.

NOVI TEDNIK

EUROCOM®
Simply logical.
RAČUNALNIŠKI INŽENIRING
Levec 56, Fax: (063) 24 115
☎ (063) 28 220, (063) 25 121

Direktor in glavni urednik Jože Cerovšek ŠT.7 - LETO XLVII - CELJE, 18. 2. '93 - CENA 100 SIT Odgovorni urednik NT Branko Stamejčič

Zadnji paradiž

Ekološko znastveno-fantastična zgodba.
Stran20.

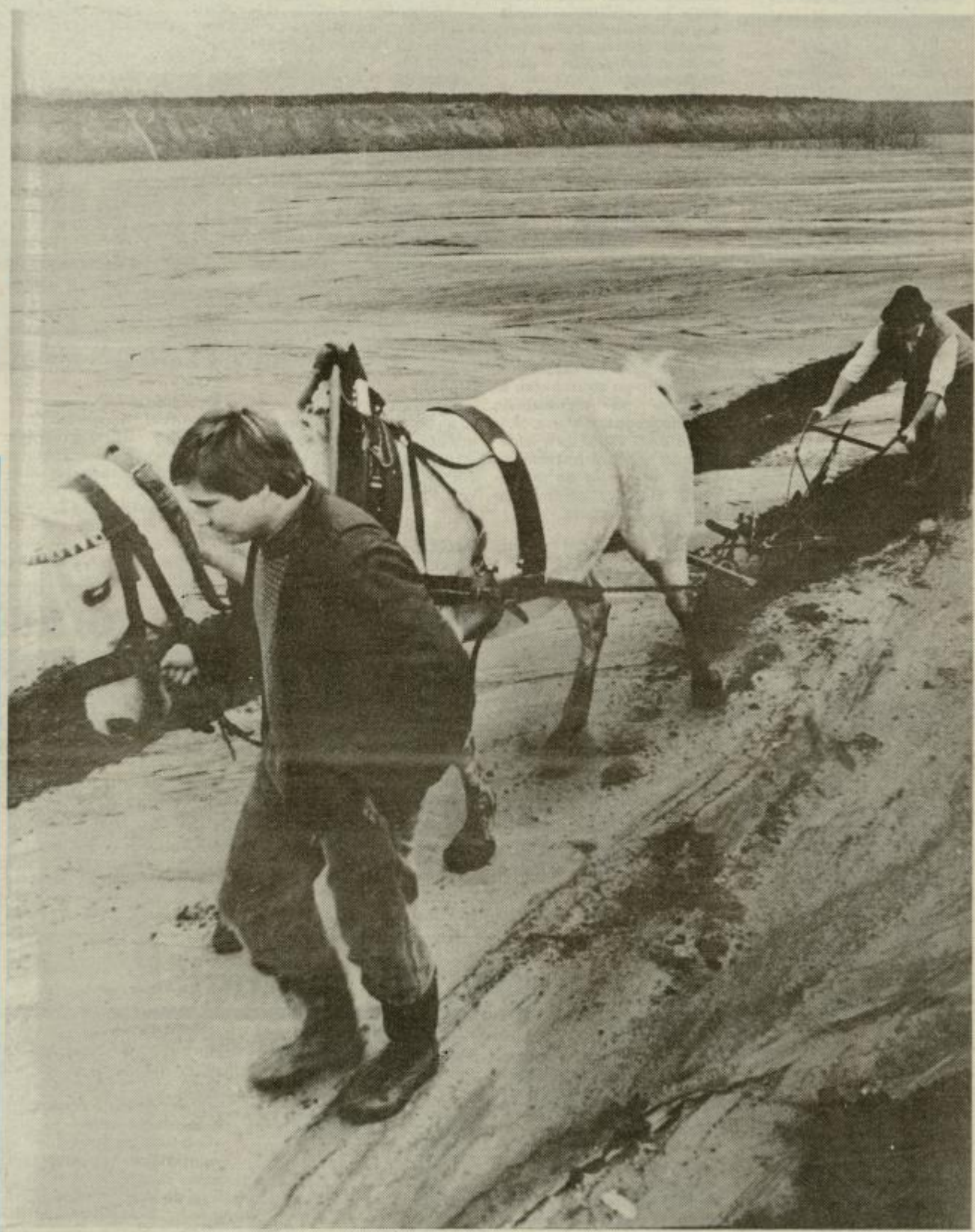

Foto: Edi Masnec

IZ VSEBINE:

Fotolife
Foto happening za nagrajence. Stran 21.

Vroča tema
ZŠAM Žalec na robu propada. Stran 19.

Prvak proti prvaku
Navdušenje zlatih asov v Golovcu. Stran 17.

Kriminal
Ubijal iz koristoljubja. Stran 18.

Intervju
Ivan Pfeifer - Občina bo dober gospodar. Stran 9.

Na morje
Tretji kupon za akcijo 100 kmečkih žensk na morje. Stran 13.

Dober dan, gripa

Stran 32.

Neke nove družabnosti

Kako se bodo profilirale slovenske stranke. Stran 8.

NOVO V ŽALCU
Zlatar
Jure Kočevar
Šlandrov trg 29, Žalec
NOVO V ŽALCU

POPUST
OKNA VRATA 15%
JELOVICA
Celje, 063/25-881

Če bo lačna zemlja, bodo tudi Slovenci

Intervju z ministrom Ostercem na strani 5.

IGM
INDUSTRIJA GRADBENEGA MATERIALA
GRADNJA ŽALEC
EDINI PROIZVAJALEC
schiedel
DIMNIKOV
Latkova vas – Prebold
telefon: (063) 701-011

Narodna in univerzitetna knjižnica LJUBLJANA

KOMENTIRAMO

Kje si, Zakon o strankah

Da je s Slovenci in našim strankarskim udejstvovanjem nekaj narobe, zdaj menda čivkajo že vrabci na strehi. Predvolilna zmeda s kopico strank – hudo podobnih programov in različnih imen ter na drugi strani skoraj identičnih imen pa diametralnih programov – je k sreči že za nami, a na slovenski politični sceni vseeno ostaja še dobra stotinja političnih strank.

Pred sobotnim izrednim kongresom SNS je bilo pričakovati marsikaj, med drugim tudi razcep stranke in utelesenje nove, Jelinčič je napovedoval, da Slovenske patriotske stranke. S tem bi v SNS ponovili preizkušen vzorec razkola lastovke slovenske strankarske pomladi SDZ – a zgodilo se je drugače.

Politično povprečno osveščen Slovenec je zdaj v dilemi – kako verjeti trditvam, da je SNS ostala enotna stranka, če pa imamo kar naenkrat dve SNS, dva predsednika: Jelinčiča in Staniča, prav tako pa tudi članstvo, ki še ni dokončno opredeljeno. Vsem je skupno le eno, zavzemanje za enotno SNS namreč, ki bo dosledno izpolnjevala svoje programske usmeritve in obljube, dane volilcem.

Tega SNS zadnje tedne prav gotovo ni bila sposobna – vse v stranki se je namreč vrtelo okoli enega samega vprašanja: opredeljevanja do predsednika Jelinčiča. Eni so mu očitali samovoljo in sprenevedanje, drugi so zaupali njegovi politiki in vodenju stranke, ki se je na volitvah iz dokajšnje anonimnosti povzpela na četrto mesto po politični moči v državi. Slišati je, da je šlo vse skupaj že v takšne skrajnosti, da so po posameznih občinah delovali tudi po trije odbori SNS. Eden Jelinčičev, drugi anti-Jelinčičev, tretji nekaj vmesnega. Vse to naj bi presekal sobotni izredni kongres stranke.

Pa je res? Odločitev, kaj je v primeru SNS legitimno, bo moralo izreči pristojno sodišče. Ne ena, ne druga stran tega ne zmore in četudi bi poskušala, bi bila presoja vprašljiva. Res, da je v soboto na izrednem kongresu sodelovalo 32 od 35 območnih odborov in 82 delegatov – a kakšno večino v stranki so zastopali? Koliko od 32 območnih odborov je imelo na kongresu svoje delegate s pravico glasovanja, koliko jih je bilo zgolj opazovalcev? Tudi na to bi lahko poiskali odgovore, a brez ključnega podatka – v kolikšni meri so delegati zastopali stališča baze in v kolikšni svoja – bi tudi v tem primeru ostali le na pol poti. Počakati bo treba torej na odločitev sodišča.

A ker gre v Sloveniji za prvi takšen primer, se bo najbrž kolesje sodnih mlinov vretelo počasi, zatikajoče in obotavljajoče. Bo Državni zbor – kot mesto, kjer se bodo v veliki meri križali interesi poslancev dvojne SNS – vendarle pohitel in čimprej obravnaval prepotreben Zakon o strankah? Res, da smo ga krvavo potrebovali že pred volitvami, a tudi zdaj, če se želimo izogniti podobnim presedanom slovenskega strankarskega življenja, bi bil zanj že skrajni čas!

IVANA STAMEJČIČ

Jutri poslanci o novi vladi

Celjski mandatar Jože Zimšek sestavil predlog novega IS

V začetku meseca izvoljeni mandatar za sestavo novega celjskega IS Jože Zimšek je v pogajanjih s strankami, ki so podpisale koalicijsko pogodbo, prejšnji teden oblikoval predlog za kadrovsko sestavo občinske vlade. Župan Anton Rojec je skupščinsko zasedanje, na katerem naj bi poslanci potrdili celoten sestav nove vlade, sklical za jutri – petek, 19. februarja.

Ob izvolitvi novega IS bodo poslanci odločali še o nekaj vsebinskih točkah, najpomembnejša pa bo prav gotovo morebitna potrditev nove vlade, ki se bo morala kot ene prvih nalog lotiti priprave letošnjega občinskega proračuna. O kandidatih za nove resorne sekretarje v Celju smo na osnovi neuradnih informacij že poročali, konec prejšnjega tedna pa je mandatar **Jože Zimšek** tudi uradno predstavil predlog za kadrovsko sestavo novega IS.

Tako naj bi zdajšnji sekretarji za notranje zadeve, obrambo in kmetijstvo **Niko Pirtošek, Miro Trbovc in Peter Vrisk** še naprej opravljali svoje delo, kot nove sekretarje pa mandatar predlaga: za urejanje prostora **Damjana Vrečka**, varstvo okolja **mag. Ivana Eržena**, drobno gospodarstvo **Romana Gracerja**, družbene dejavnosti **Željka Ciglerja**, kadre in krajevne skupnosti **Matjaža Železnika** in finance **Danico Doberšek**.

Najdlje je ostajala skrivnost ime novega sekretarja za družbeno-ekonomski razvoj občine Celje, saj je mandatarjevo ponudbo predstavnik slovenske Turistične zveze v Nemčiji **Leopold Perc** zaradi zdravstvenih težav zavrnil. Zimšek je zdaj k sodelovanju v vladi povabil diplomiranega ekonomista **Rudija Videtiča**, ki je na kandidaturo načelno pristal, pred dokončno odločitvijo pa se je želel posvetovati še s slovenskim zunanjim ministrom **Lojzetom Peterletom**, v čigar ministrstvu službuje. V ponedeljek pa je tudi Videtič podpisal pristanek h kandidaturi za sekretarja za družbeno-ekonomski razvoj občine Celje.

IVANA STAMEJČIČ

Pred sezono celjskih sejmov

Na razstaviščih Golovca letos novost: mednarodni sejem Informa 93

V podjetju Celjski sejem so pripravili okviren program letošnje sejemske dejavnosti, v ospredju pa so trenutno že priprave na organizacijo 2. mednarodnega sejma ekologije EKO 93, ki ga v sodelovanju z Ministrstvom za okolje in prostor na razstaviščih Golovca pripravljajo med 6. in 9. aprilom.

Osrednji slogan sejma **EKO 93**, ki naj bi po pričakovanjih na 10 tisoč m² razstavnih površin privabil dobrih 20 tisoč obiskovalcev, ostaja »Dobro jutro, Slovenija – Kaj bom danes storil, da bo moja dežela čistejša«. Predstavili bodo celostne pristope ravnanja z odpadki, s poudarki na recikliranju, zbiranju ter predelavi in uničevanju odpadkov, urejanja zraka, vode in tal, komunalno tehniko, ekologijo doma ter poslovno-tehnično informatiko, ob tem pa pripravili še vrsto strokovnih posvetov in spremljajočih prireditev.

Za sejem **Avto in vzdrževanje**, ki ga v Celju med 20. in 25. aprilom pripravljajo že četrtič, je letos še posebej veliko zanimanje, saj organizatorji pričakujejo, da se ga bo glede na predprijave udeležilo kakšnih 50 razstavljalcev, število obiskovalcev pa naj bi se povzpelo nad 40 tisoč.

V spomladanski sklop sejemskih prireditev sodi še devet sejmov združenih v skupne, **11. pomladanske obrtne sejme**, ki naj bi od 17. do 23. maja na razstavišče Golovca privabili okoli 100 tisoč obiskovalcev. Še veliko več – številke zadnjih nekaj let močno presegajo 200 tisoč – pa jih pričakujejo na **26. Mednarodnem obrtnem sejmu** v prvi polovici septembra. Oktobra se Celju obeta še drugi sejem **Senior 93**, v prvi polovici novembra pa sejemska novost v Celju **Informa 93**, mednarodni sejem informatike in integralnih rešitev, komunikacij, biro opreme, opreme za informatiko, interier, software in hardware.

Sezono sejmov bodo v Celjskih sejmih že po tradiciji sklenili z **Miklavževim sejmom** v začetku decembra in **Božično novoletnim sejmom** v zadnji polovici meseca.

I. STAMEJČIČ

Prepolovljen proračun

V tem tednu so strokovne službe občinske skupščine Laško pripravile program rebalansa proračuna za leto 1993 po sprejetju zakona o javni porabi in ukinitvi prodaje občinskih obveznic.

Prvotni proračun je bil v višini 913 milijonov tolarjev, zdaj pa bo po izpadu okoli 300 milijonov od obveznic in 180 milijonov od nekaterih drugih izjemnih dohodkov manjši za to vsoto. Ustavljene bodo vse investicije, kjer bo zlasti močno prizadeta komunala. To bo najhuje prizadelo ljudi po manjših krajih, ki so si na tem področju kar precej obetali.

Ustavljeni pa so tudi vsi krediti za razvoj malega gospodarstva. Štiri pogodbe, ki so bile podpisane še pred sprejetjem zakona, bodo realizirali, vse ostalo je prekinjeno. Ljudje so razočarani in nezadovoljni, čeprav jim razložijo, zakaj je do tega prišlo. Dva sta že dvignila vso vloženo dokumentacijo in bosta za kredit prosila pri banki, ki pa bo seveda manj ugoden, kot bi bil ta. Veliko pripravljenih projektov bo tako padlo v vodo ali bo vsaj za nekaj časa zastalo.

Sicer pa je bilo odobrenih 63 kreditov v višini 159 milijonov tolarjev, nekaj pa se jih že vrača.

Rebalans proračuna občine Laško za leto 93 je pripravljen in bo obravnavan na ponedeljkovi seji izvršnega sveta, nato pa ga bodo dobili v roke še delegati v občinski skupščini. Kljub vsem težavam so v občini zmerni optimisti, seveda če jih država spet ne bo presenetila s kakšno novo, nepredvideno odločitvijo. Posledice pa bodo že zaradi tega, ker bodo mnoge predvidene aktivnosti mirovale.

TONE VRABL

So Šentjurčani realnejši?

Šentjurska vlada je na torkovem zasedanju sprejela osnutek letošnjega občinskega proračuna, ki znaša nad 446 milijonov tolarjev. Letos je za 19 odstotkov višji od lanskega. Predsednik Grdina je povedal, da zamujajo zato, ker za pripravo doslej ni bilo oprijemljivih osnov. Prav tako pa še ni znan republiški proračun.

Pri vsem je najbolj jasno dejstvo, da bo denarja dejansko še manj kot lani, finančno sušo pa naj bi najprej občutili prav v občinskih proračunih. Podpredsednik **Simon Zdolšek** opozarja, da je šentjurski proračun v primerjavi z nekaterimi drugimi slovenskimi občinami, realnejši. To pomeni tudi, da na skupščinskem zasedanju ne bo več mogoče povišanje. Možno bo le še krčenje drugih postavk na račun prvih.

Sicer pa je bilo na seji slišati kar nekaj pripomb, predvsem s strani neprofesionalnih članov izvršnega sveta. Predstavnik zdravstva je opozoril na potrebo po EKG aparatu (kar proračun ne omenja), iz šolstva pa na prenizko postavko za šolske materialne stroške. Člana iz gospodarstva pa je zbodel, po njegovem mnenju, previsok delež za plače občinskih upravnih organov. Ti so zopet menili, da so plače šentjurske uprave, že v primerjavi s Konjičani, precej nižje. Iz izvršnega sveta pa so sami opozorili na visok znesek, ki bi ga letos namenili za komunalne potrebe, od pospešenega iskanja lastnih vodnih virov do komunalnih javnih del. Na seji so tudi opazili, da za področje Dramelj ne omenjajo prav nobene naložbe v ceste.

O letošnjem proračunu se bodo odločali še poslanci občinske skupščine, sprejeli pa bi ga do konca marca.

BRANE JERANKO

Predsednik skupščine občine Celje sklicuje za

petek, 19. februarja 1993 ob 8.30 uri skupno zasedanje zborov Skupščine občine Celje.

Obravnavali bodo predlog odloka o spremembah in dopolnitvah odloka o sestavi in pristojnosti zborov SO Celje in izvolitvi funkcionarjev občinske skupščine z amandmajem, volitve podpredsednikov in članov Izvršnega sveta SO Celje, Predlog komisije za volitve, imenovanja in kadrovske zadeve za imenovanje članov UO »Celjskih sejmov« za podjetje »Celjski sejem«, d. o. o., predlog Komisije za občinska priznanja in odlikovanja za podelitev »Zlatega celjskega grba za leto 1993«, informacijo o postopku preoblikovanja Zdravilišča Dobrna ter vprašanja in pobude poslancev.

DELO
v središču
dogajanj

Celjski železničarji ob sekcijo?

Slovenskim železničarjem tokrat ni bilo treba stavkati, saj so v ponedeljek dobili plače. Za to je poskrbel tudi SPIZ, ki je za dva dni odložil plačilo obveznosti slovenskih železnic. Kljub dobljenim plačam pa stanje na slovenskih železnicah ni rožnato.

Lani so »pridelali« 8,5 milijarde izgube, za letošnjo dejavnost pa bi potrebovali vsaj 22 milijard SIT. Če bi dobili to vsoto, bi lahko izpeljali tudi kakšno manjšo investicijo, sicer pa bi brez investicij potrebovali med 14 in 16 milijardami. Žal pa se bo verjetno ustavilo pri devetih milijardah, kolikor naj bi jih jim dala vlada iz državnega proračuna, kar bi pomenilo za Slovenske železnice pokop.

Ob pričakovanju finančne injekcije, od katere je odvisna nadaljnja usoda naših železnic, pa vseeno razmišljajo o novi organiziranosti. Tako so na torkovem sestanku na upravi Slovenskih železnic med drugim govorili tudi o pripravljenem programu reorganizacije sekcij. Trenutno je pri Slovenskih železnicah enajst prometnih sekcij in pet tovornih, v bodoče, če bo predlog sprejet, pa naj bi bile samo tri in sicer v Mariboru, Ljubljani in Postojni, Celje, kot eno najmočnejših prometnih središč, pa bi ostalo brez. Z novo pripravljeno reorganizacijo pa obstoja možnost, da bi prvič morali na čakanje tudi železničarji, kar se doslej kljub vsem krizam še ni zgodilo.

TONE VRABL

PO DRŽAVI

Nova izdaja Rimskega misala

LJUBLJANA, 16. februarja (STA) – Pripravljena in natisnjena je druga slovenska izdaja Rimskega misala (oltarne mašne knjige), ob svetem pismu druge temeljne knjige katoličanov in vesoljne cerkve. Nova izdaja, ki jezikovno in slogovno upošteva razvoj jezika v minulih 18 letih, uvaja nove evharistične molitve in hvalospeve, nove svetniške godove in praznike in prenovljen slovenski bogoslužni koledar. Po odloku Slovenske škofovske liturgične komisije bo misal stopil v veljavo na 1. postno nedeljo, 28. februarja 1993. Ljubljanski nadškof in metropolit dr. Alojzij Šuštar je ob predstavitvi nove izdaje misala – potem ko se je zahvalil za prizadevno delo številnim sodelavcem – poudaril: »Nova izdaja misala je zgodovinski dogodek, ki je primerljiv le še z novim prevodom Nove zaveze svetega pisma.«

Drnovšek na zdravljenju v Avstriji?

LJUBLJANA, 16. februarja (Delo) – Predsednik slovenske vlade že več kot teden dni ni nastopil v javnosti. Iz njegovega kabineta so uradno sporočili, da je zbolel za hujšo obliko viroze in da mora zdaj opraviti vse potrebne preiskave, ki pa naj bi pokazale, da je njegovo zdravstveno stanje dobro in da je v dobri telesni kondiciji. Iz kabineta so tudi sporočili, da naj bi bil zdaj na dopustu, da pa bo že danes vodil redno sejo vlade. Na Delu pa naj bi izvedeli, da »premierjevo zdravje ni tako izvrstno« in da je na preiskavah v Avstriji.

Za združitev desnosredinskih strank

LJUBLJANA, 16. februarja (STA) – Vodstvo Slovenske ljudske stranke je na novinarski konferenci predstavilo stališča stranke do aktualnih vprašanj. V SLS nameravajo oživiti pogovore o združitvi desnosredinskih strank, zahtevali bodo revizijo v vseh podjetjih, kjer so v zadnih letih privatizirali podjetja. SLS se glede črnih gradenj, katerim načeloma nasprotuje, zavzema za celovito rešitev problema, zavzema pa se tudi za javnost sej državnega zbora in sveta ter parlamentarnih teles, razen če gre za državno skrivnost.

Celovito k lokalni samoupravi

LJUBLJANA, 16. februarja (STA) – Slovenska vlada bi morala k uvajanju novega sistema lokalne samouprave pristopiti celovito in zagotoviti sočasno in usklajeno pripravo vseh tistih zakonov, ki vplivajo na zasnovo in izvajanje zakona o lokalni samoupravi, so dejali na novinarski konferenci predstavniki sveta Socialdemokratske stranke, kjer so predstavili stališča stranke do uvajanja novega sistema lokalne samouprave.

Markovićev sindrom

Dr. Aleksander Bajt prestrašil regijske podjetnike

Če bi se usoda drugače poigrala z dr. Aleksandrom Bajtom z Ekonomskega inštituta Pravne fakultete v Ljubljani, bi bil Bajt danes direktor ali podjetnik na Celjskem. Svojo kariero je namreč začel leta 1945 kot diraktor na Polzeli. Ker je življenje hotelo drugače, je pot Bajta vodila v Ljubljano in Beograd, pa spet nazaj v Ljubljano, v četrtek pa je na pogovoru s člani regijskega Društva Manager in Kluba podjetnikov Zlatorog vnesel pesimizem med poslovneže s Celjskega.

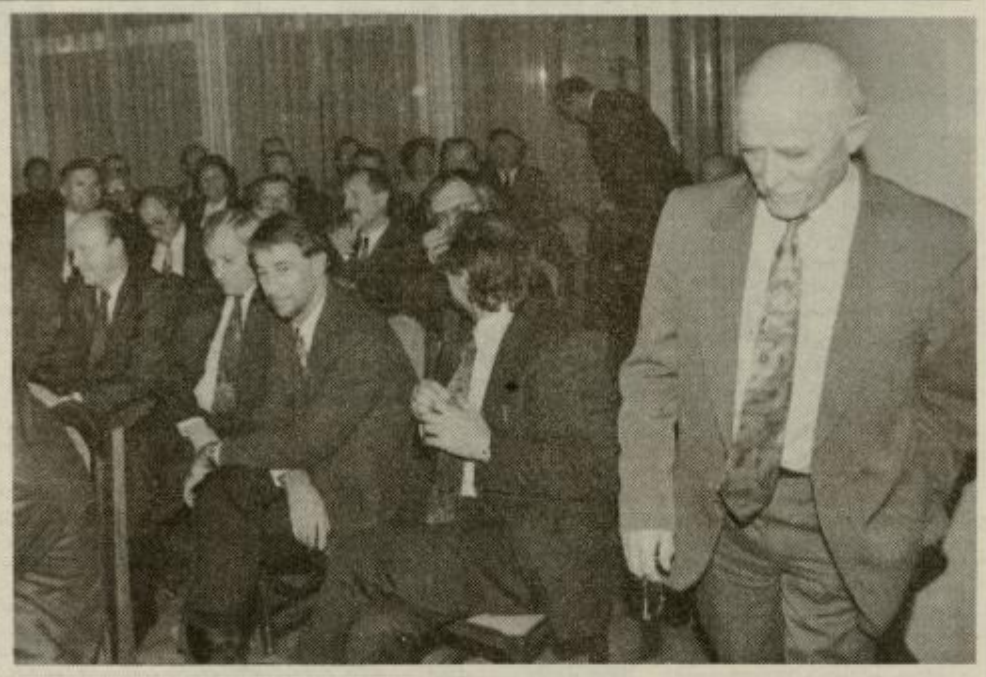

Bajt je dejal, da je slovenska ekonomija ta čas grozljivo podobna jugoslovanski na pomlad leta 1990, ko je bil predsednik zvezne vlade Ante Marković. Tudi on je namreč stavil, tako kot zdaj Drnovšek, na precejšnje devizne rezerve in precenjen tečaj domače valute. Ta politika se je v nekaj mesecih takrat izkazala za napačno, prav to pa se zna zgoditi tudi Drnovškovi vladi. Čeprav je namreč Banka Slovenije uspela s previdno monetarno politiko bistveno zmanjšati uradno inflacijo v Sloveniji, gre pri tem za takoimenovano pridušeno inflacijo. Ekonomisti se ne ozirajo le na podatke državne statistike, temveč vedno pogledajo tudi rast plač. Cene namreč slejkoprej ujamejo povečevanje plač, to pa povzroči pravi inflacijski skok.

Po Bajtovem mnenju so tako prejšnje kot tudi sedanja vlada žrtve utvare, da lahko gospodarsko rast v Sloveniji spodbudita malo gospodarstvo in privatizacija. Če bi to držalo, bi malo gospodarstvo že zdavnaj pokazalo svojo usodno moč. Lastninjenje, do kakršnega bo v Sloveniji v kratkem prišlo, pa bo le razpršilo lastnino nad doslej družbenim kapitalom in premoženjem, od česar bodo imeli v naslednjih letih največ koristi le finančni špekulanti. Zavedati bi se morali, da je bilo celo v časih socialističnega gospodarjenja v Sloveniji na prvem mestu ustvarjanje, danes pa je vse preveč pozornosti namenjene delitvi. »Zgodbi o uspehu ne verjamem,« je dejal dr. Aleksander Bajt, »in sedanja stabilnost je le navidezna«. Ter dodal, da je bilo pri domači ekonomski politiki največ »izvirnih grehov« storjenih za časa Peterletove vlade, ki je celo kolektivne pogodbe s sindikati sklepala v nemških markah.

BRANE PIANO
Foto: EDI MASNEC

Večinski delež kolektivu

Takšno strategijo bo zagovarjal novi predsednik upravnega odbora Gorenja Ivan Atelšek – Ivana Viteznika zamenjal Jože Stanič

Gorenje iz Velenja ima novo vodstvo. Za predsednika upravnega odbora je skupščina imenovala dolgoletnega generalnega direktorja Gorenja Ivana Atelška, njegov namestnik bo Aljoša Tomaž iz Ljubljanske banke d.d. Upravni odbor je na svoji prvi seji imenoval tudi novo poslovodstvo Gorenja. Vršilec dolžnosti predsednika poslovodnega odbora je Jože Stanič, ki tudi v prihodnje ostaja prvi mož Gospodinjskih aparatov. Dosedanji vršilec Ivan Vitežnik se vrača v Gorenje Beteiligungs na Dunaju.

Zamenjava v vrhu tega velikega slovenskega kolektiva je seveda sprožila vrsto ugibanj in govoric o vse prej kot dobrih razmerah v Gorenju. Ivan Atelšek kot novi predsednik upravnega odbora takšne govorice zanika. Povedal je, da se v Gorenje v bistvu vrača na neprofesionalen način in zato, da bo kolektivu pomagal po svojih močeh. Njegovo sodelovanje z Gorenjem ni novo, stike imajo že vrsto let. Je pa po Atelškovi oceni treba Gorenje spet spraviti skupaj, saj so nekateri deli, omenjal je predvsem Notranjo opremo ter Servis, nameravali kreniti po svoji poti. Novo vodstvo namerava velenjski del Gorenja spraviti pod skupno kapo, ga kapitalsko povezati in sanirati tiste dele Gorenje, ki se trenutno ubadajo z največjimi težavami. To velja predvsem za Elektroniko. Ivan Atelšek je v pogovoru še dodal, da vodstvo ne razmišlja o kakršni koli razprodaji Gorenja tujcem. »Gorenje so ustvarili delavci, zato jim tudi pripada večinski delež, ne glede na to, ali so danes zaposleni kje drugje ali pa v pokoju. Delavci so Gorenje postavili na noge, zato jim tudi pripada delež pri lastninjenju, Gorenje pa naj bi se oblikovalo kot delniška družba,« pravi Ivan Atelšek. Ob vsem tem ostaja tudi v prihodnje glavna naloga tega kolektiva povečevanje izvoza na dosedanja ter prodor na nova tržišča.

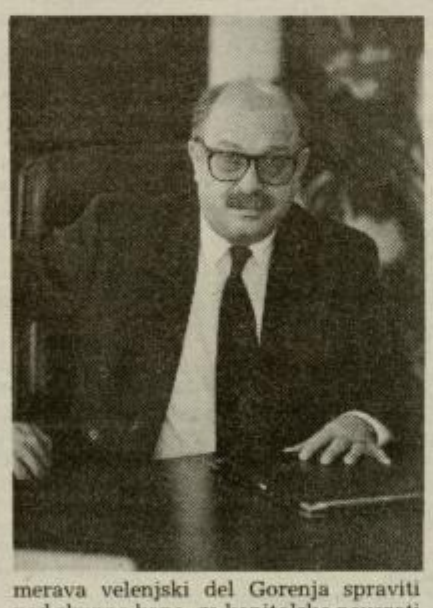

Jože Stanič, novi vršilec dolžnosti predsednika poslovodnega odbora. V Gorenju je od leta 1983, bil je podpredsednik poslovodnega odbora SOZD za finance, vmes nekaj časa direktor TIM Laško. Po vrnitvi v Gorenje je bil najprej direktor Gorenja Commerce, od marca 1990 pa je generalni direktor Gospodinjskih aparatov.

IB

V Velenju o novi vladi

V Velenju bo odločitev o novi vladi padla že danes, v četrtek, ko se bodo na skupni seji sestali poslanci zborov občinske skupščine. Vsi so zaenkrat glede sestave nove vlade še zelo skrivnostni, nobeno ime ne pricurlja v javnost, vendar pa novega izvršnega sveta v Velenju gotovo ne bodo potrdili brez zapletov.

Že v začetku tedna so vodilni velenjski funkcionarji potrdili, da so dosegli soglasje glede predlaganih imen in programa občinske vlade. Prav tako je pet strank (SDP, LDS, Zeleni, SLS in SSS) podpisalo sporazum o oblikovanju IS in sodelovanju do oblikovanja in izvedbe nove lokalne samouprave. Program IS naj bi bil sestavljen po šestih načelih, ki določajo, da so stranke, podpisnice sporazuma, zastopane v IS, in da z imenovanjem člana IS za občo upravo soglaša tudi predsednik skupščine. V sporazumu je še določeno, da bodo več pozornosti namenili krajevnim skupnostim, skrb zanje naj bi prevzel po eden članov IS. Sporazum podpisnicam ne jemlje samostojnosti, le zavezuje jih, da bodo podprle program IS na osnovi predhodnega dogovora.

Kljub sodelovanju strank imenovanje nove velenjske vlade ne bo minilo brez zapletov. Kot eden glavnih akterjev velenjske politične scene se trenutno pojavlja **Franc Sever**, neizvoljeni mandatar velenjske vlade, nestrankarski poslanec v zboru krajevnih skupnosti. Sever trdi, da bo nova velenjska vlada najslabša doslej in da bo premalo pozornosti namenila krajevnim skupnostim, največ očitkov pa Sever mandatarju **Srečku Mehu** namenja na račun obnove Starega Velenja. Sever meni, da bo obnova z menjavo vlade zamrla.

URŠKA SELIŠNIK

V Šentjurju največ brezposelnih

Po zadnjih uradnih podatkih znaša relativna brezposelnost v regiji približno 14 odstotkov, pri tem pa prednjači šentjurska občina.

Kot je znano, gre pri tem za razmerje med številom iskalcev zaposlitve ter aktivnim prebivalstvom. V šentjurski občini znaša relativna brezposelnost nad 16 odstotkov, v sosednji občini, v Šmarju, pa le nekaj nad 14 odstotkov.

V šentjurski občini je prijavljenih blizu 1200 iskalcev zaposlitve, med njimi polovica strokovnega kadra, to je občanov, ki imajo vsaj dvoletno poklicno šolo. Tudi med šentjurskimi brezposelnimi je veliko mladih – približno polovica vseh iskalcev, pri tem pa išče prvo zaposlitev skoraj vsak peti iskalec.

V Šmarju pri Jelšah je trenutno nad 1700 iskalcev. Med njimi je slaba polovica strokovnega kadra, mladih iskalcev pa je precej manj kot polovica (prvo zaposlitev išče dobra četrtina iskalcev).

BRANE JERANKO

SVET MED TEDNOM

Nerazumljena nadnacionalnost

Piše: Erika Repovž

V nedeljo, 7. februarja, na dan volitev na Hrvaškem, je bilo v Zagrebu mednarodno srečanje z nekakšnim delovnim naslovom »Mednarodna ženska solidarnost«. Pobudo za organizacijo je dala nemška ženska skupina »Perspective Berlin«, osnovni namen srečanja pa je bil izraz solidarnosti žensk iz vse Evrope z ženskami v BiH, ki so na najbolj brutalen in ponižujoč način postale žrtve vojaške agresije. Zelo plemenito dejanje in ideja, ki zasluži spoštovanje, kljub temu, da je bila zmanipulirana.

Prvo vprašanje, ki se postavlja že ob sami organizaciji in je vprašanje, ki se ponavlja vedno, kadar se v zadnjem času prirejajo mednarodna srečanja v hdz-jevski Hrvaški. Ali se je smiselno udeleževati kakršnih koli srečanj v državi, za katero vemo, da idejo demokratičnosti in spoštovanja človekovih pravic spreminja v farso. Ali ni že na prvi pogled groteskno, da pridejo v državo, katere predsednik priporoča svojim državljankam, naj pogumno rojevajo (bodoče vojake), vestno skrbijo za domača ognjišča in s skromno ponižnostjo prispevajo svoj delež k razvoju »hrvatske zajednice«, ženske izražat svojo solidarnost do ponižanih žensk. Hrvaška jim na stežaj odpre svoja vrata prav na dan, ko se narod odpravlja na volitve. Kaj je to drugega, če ne politična komedija in prozorna manipulacija v državi, kjer je bilo ženskam javno priporočeno, naj vsaj za v službo odložijo hlače in prihajajo delat v krilih. Tako se namreč tudi simbolno najlažje odrazi vsa patriarhalna beda države, ki ne tone le politično in gospodarsko, ampak predvsem etično in moralno. V bistvu problem močno poenostavimo in zbanaliziramo, vendar resnica ni daleč, če rečemo, da so evropske ženske, sicer zmanipulirane, na dan volitev nehote izrazile svojo podporo uradni hrvaški politiki.

Incident, ki se je pripetil med srečanjem pa le potrjuje, da je v državi, kakršna je danes Hrvaška, vsaka nadnacionalna ideja nerazumljena in že vnaprej obsojena na propad. Hrvaška je tako globoko zabredla v nacionalizem, da je s tem zaslepila vse segmente družbe, tudi tistega, ki naj bi iniciral civilne pobude. Na Hrvaškem danes tudi feminizem in feminizacija lahko prodreta le na nacionalni osnovi kot mobilizirana fronta enotnih Hrvatic.

In kaj se je sploh zgodilo? Prvič to, da organizatorji na srečanje prvotno niso povabili nikogar iz prostora bivše Jugoslavije, niti iz Bosne in Hercegovine, čeprav je to problem, ki se v prvi vrsti tiče Bosank, bodisi muslimank, Srbkinj ali Hrvatic. V imenu teh žensk je govorila neka arhitektka, ki živi v Nemčiji in je lahko pravzaprav povedala le statistične podatke, ki so več ali manj znani, namreč, da je v Sarajevu več kot 3.000 posiljenih žensk, ki sredi bombardiranj rojevajo po okoliških gozdovih. Grozljiva resnica, ki pa ni v prvi vrsti nacionalni problem, ampak problem človečnosti, ki bi moral postati univerzalen. Prav zato je nerazumljivo, da so Hrvatice zapustile dvorano v trenutku, ko je spregovorila Srbkinja, ki je želela sporočiti le to, da sočustvuje s posiljenimi ženskami in da zato, ker nosi srbsko ime, še ne pomeni, da podpira tudi srbsko politiko. Ostala je nerazumljena prav zaradi svojega srbskega imena. Ali to pomeni, da nobena solidarnost danes na prostoru bivše Jugoslavije ne more biti postavljena pred nacionalni interes, da smo najprej Srbkinje, Hrvatice, Slovenke, muslimanke in šele nato ženske in da je posilstvo manjši zločin, če sta storilec in žrtev iste nacionalnosti?

Klic na pomoč

Na pobudo konjiških svobodnih sindikatov, Svobodnega sindikata poslovodnega sistema Konus in poslancev zbora združenega dela tega podjetja se bo v ponedeljek sestal zbor združenega dela Skupščine občine Slovenske Konjice.

Spegovorili bodo o gospodarski problematiki v občini s poudarkom na problematiki podjetij, ki so podpisale pogodbo s skladom za razvoj Republike Slovenije (Konus, Kostroj in Skala). V pobudi za sklic zbora poudarjajo izjemno slabe gospodarske razmere v občini in še posebej v Konusu.

Svobodni sindikat poslovnega sistema Konus poudarja, do so v težave zašli zaradi prevelikih naložb, načrtovanih za jugoslovanskih trg. Upali so, da bo velike obveznosti do Ljubljanske banke d.d. Celje pomagal rešiti Sklad RS za razvoj, a iz tega ni bilo nič. Že predlani so v Konusu zmanjšali število zaposlenih za 350 delavcev, lani za približno 200, za 250 delavcev pa so bili sprejeti programi razreševanja, iz katerih je razvidno, da gre predvsem za odprto brezposelnost in da je med njimi veliko delavcev, ki jih ščiti zakon. Še posebej so zaskrbljeni, ker se je vodstvo Holdinga dogovorilo s skladom, da se dejavnost Holdinga (strokovne službe) prenese na posamezne družbe. Zaradi tega pričakujejo še nadaljnjih 150 odpustov. »Zaradi siromaštva, ki bo po taki poti prišlo v našo občini oziroma v Konjice, nas je strah misli, kako bomo preživeli mi in kako bodo živele naslednje generacije,« so zapisali. Ker od drugod ne bo pomoči, pričakujejo, da jim bodo pomagali vsaj v občini.

MBP

S.O.S. za obrtnike in podjetnike

Pionirski koraki občine Celje in CEPIC v smeri pospeševanja malega gospodarstva in podjetništva

V občini Celje so med prvimi v Sloveniji sprožili akcije za pospeševanje malega gospodarstva in podjetništva. Sprejeli so odlok o oprostitvi plačila družbenih obveznosti novonastalih enot malega gospodarstva in pri njih zaposlenih delavcev, del občinskega proračuna so namenili za pospeševanje malega gospodarstva, lani pa so ustanovili še Celjski podjetniško-informacijski center (CEPIC), ki s članicami mreže nudi strokovno in gmotno pomoč bodočim in obstoječim obrtnikom in podjetnikom.

Jožica Tamše, svetovalka za gospodarstvo pri sekretariatu za družbenoekonomski razvoj Skupščine občine Celje, pravi: »Do sedaj je vsak, ki je imel dobro zamisel za proizvodni ali storitveni program, manjkale pa so mu informacije, da bi se lahko pravilno odločil in zmanjšal tveganje svoje odločitve, hodil od vrat do vrat in iskal informacije o možnostih za statusno rešitev svoje ideje, o poslovnem prostoru, finančnih virih, o možnostih tržnega plasmaja. Z ustanovitvijo CEPIC-a lahko vse te informacije dobi na enem mestu. CEPIC namreč zagotavlja povezavo vseh organizacij v občini in širše, odgovornih in zainteresiranih za hitrejši razvoj drobnega gospodarstva in podjetništva. Deluje kot povezovalni člen med mrežo organizacij, ki neposredno izvajajo naloge, pomembne za razvoj in delovanje podjetništva, ter državnimi organi, torej izvršnim svetom in skupščino, ter tako zagotavlja usklajevanje interesov obeh strani.«

CEPIC deluje v okviru posameznih področij: svetovalno, izobraževalno, informacijsko, fiskalno, finančno in prostorsko. Informacije, ki jih nudi, so brezplačne, prav tako nasveti. »Specialistične načrte oziroma izdelavo študij, analiz, poslovnih načrtov in podobno pa je treba plačati,« pojasnjuje Jožica Tamše, in dodaja, da so najpogostejša vprašanja o statusnih rešitvah ideje.

»Nekdo se je odločil, da bo opravljal neko dejavnost, pa ga zanima, kaj bi bilo zanj ugodneje, ali ustanoviti obratovalnico ali zasebno podjetje. Zanimajo jih sanitarno-tehnični in drugi pogoji za delovanje določene dejavnosti, kvalifikacija, ki jo potrebujejo, in drugo. Med prihajajočimi je veliko brezposelnih.«

Najmanj zanimanja za izobraževalni modul

V okviru CEPIC-a deluje več strokovnih področij oziroma modulov. Do sedaj je najmanj zanimanja vladalo za izobraževalni modul, ki naj bi nudil specializirane programe za nezaposlene, zaposlene, za sedanje obrtnike in podjetnike, za zaposlene v enotah malega gospodarstva, za svetovalce v svetovalnih organizacijah ter za specialiste v organih državne uprave.

Toda Jožica Tamše ugotavlja, da se s tem v zvezi obračajo nanje le tisti posamezniki, ki nameravajo pridobiti obrtno dovoljenje, pa nimajo ustrezne kvalifikacije.

»Vse oblike izobraževanja za ciljno skupino nezaposlenih praviloma financira Zavod za zaposlovanje, vanj se lahko vključijo tudi organizacije, ki so ugotovile trajne presežke delovne sile. Programi za zaposlene so prilagojeni tistim, ki sicer imajo zaposlitev, pa si želijo stopiti na pot podjetništva, in tistim, ki so nosilci posameznih poslovnih funkcij v enotah malega gospodarstva. Za to ciljno skupino financirajo izobraževanje slušatelji sami ali njihova podjetja,« pojasnjuje Tamšetova.

Strokovno je v okviru CEPIC-a najširše zastavljen svetovalni modul. Razčlenjen je na splošno in specialistično svetovanje. Pri splošnem gre za dajanje uvodnih informacij tistim, ki šele vstopajo v svet podjetništva, predstavitev podjetniških možnosti v Celju, napotitev na ustrezne točke mreže CEPIC ali vključitev v skupinske programe, ki jih organizira mreža, in drugo. Specialistična svetovanja pa zajemajo predvsem krizni management, marketing, investicije in razvoj, pravna vprašanja, podjetniške strategije in strateško načrtovanje, vodenje poslovnih knjig... Te naloge izvajajo svetovalne organizacije, ki so članice mreže CEPIC. Praviloma jih mora svetovanec plačati, to pa ne velja za brezposelne, ker zanje plača tovrstne storitve Zavod za zaposlovanje.

V okviru fiskalnega modula je mogoče na CEPIC-u dobiti odgovore v zvezi z davčnimi vprašanji, letos pa nameravajo organizirati tudi nekaj posvetov na aktualne teme iz tega področja.

Temeljni namen prostorskega modula je načrtovanje in priprava ter ureditev prostora na vseh ravneh. Zato v okviru tega modula delujejo organizacije in inštitucije, kot so Zavod za planiranje in izgradnjo, OSUPVO, Razvojni center, gradbena podjetja in številni drugi.

CEPIC deluje v okviru upravnih organov občine Celje. Prostore imajo v stavbi Narodnega doma. Nasvete posredujejo vsem, ki se nanje obrnejo z vpršanji, ne glede na to, iz katere občine prihajajo.

Pri finančnem modulu gre za finančno kapitalsko servisiranje razvoja drobnega gospodarstva. Članice tega dela mreže so banke, različni skladi, finančne organizacije in hranilnice. Mreža zbira vse relevantne informacije o investiranju, kreditnih pogojih, vrstah kreditov, stopnjah obresti bank v regiji...

CEPIC se nadgrajuje

V okviru informacijskega modula je mogoče pri CEPIC dobiti informacije, pomembne za malo gospodarstvo in podjetništvo ter za vzpostavitev pretoka informacij med moduli oziroma člani mreže. Člani posameznih modulov, teh je vse več, pošiljajo vse informacije s svojega področja neposredno na CEPIC.

Poleg dograjevanja posameznih modulov nameravajo letos realizirati program podjetniških idej ter v okviru tega ustanoviti v Celju podjetniški inkubator. Vzpostaviti nameravajo nove oblike financiranja drobnega gospodarstva, nekoliko spremeniti pravilnik in urediti nove načine financiranja.

»Načrtujemo, da bo informacijski sistem znotraj mreže računalniško podprt. Trenutno namreč delamo še na klasičen način, v prihodnje pa bomo vse naše in zunanje baze podatkov vnesli v računalniški sistem, tako da bodo lahko člani mreže in zunanji koristniki iskali informacije neposredno iz naših baz,« pravi Jožica Tamše. Seveda bodo takrat uporabniki morali nekaj denarja odšteti za članarino.

NATAŠA GERKEŠ

ZADRUGA
MARKET PLIBERK AVSTRIJA
Tečaj šilinga v tem tednu: 8,80 SIT

PO ČEM SO DEVIZE?

Tečaji deviznih valut na dan 17. 2. 1993

Banka	Valuta	Enota	Nakupni	Prodajni
Ljubljanska banka splošna banka d.d., Celje	DEM	1	61,90	62,85
	ATS	1	8,80	8,93
	USD	1	102,60	104,30
	ITL	100	6,40	6,80
A banka, Celje	DEM	1	62,00	62,75
	ATS	1	8,69	8,85
	USD	1	99,60	103,00
	ITL	100	6,54	6,69
Slovenska investicijska banka, Žalec	DEM	1	61,90	62,65
	ATS	1	8,70	8,83
	USD	1	102,00	105,00
	ITL	100	6,35	6,80
Štajerska banka obrti in podjetništva d.d., Celje	DEM	1	61,90	62,40
	ATS	1	8,75	8,85
	USD	1	101,00	102,50
	ITL	100	6,40	6,80
SKB banka d.d., ekspozitura Žalec (+1% provizije)	DEM	1	62,15	62,19
	ATS	1	8,83	8,83
	USD	1	103,13	103,20
	ITL	100	6,62	6,65
Zasebna menjalnica ATKA, Celje	DEM	1	62,16	62,47
	ATS	1	8,78	8,84
	USD	1	102,60	103,90
	ITL	100	6,50	6,75
Menjalnica MIRAN JOVAN, Celje	DEM	1	62,10	62,50
	ATS	1	8,77	8,85
Menjalnica DAS, Celje	DEM	1	62,10	62,45
	ATS	1	8,75	8,85
Menjalnica ROMIH ARGENT, Šentjur	DEM	1	62,20	62,60
	ATS	1	8,80	8,90
Menjalnica PUBLIKUM AVTOMOTOR, Celje	DEM	1	62,15	62,49
	ATS	1	8,77	8,84
Hmezad banka d.d., Žalec in Levec	DEM	1	61,80	62,40
	ATS	1	8,75	8,85
	USD	1		
	ITL	100		

PONUDBA IN POVPRAŠEVANJE

Ponudba:

– Podjetje za gradnjo, montažo, vzdrževanje, skladiščenje in trgovanje **Megras iz Ruš** nudi uvedbo in vzdrževanje računalniško podprtega optimiranja proizvodnje (kemija, metalurgija, petrokemija, ipd). Prihranki dosegajo višino 5 do 8 odstotkov spremenljivih stroškov. Informacije: tel. 062/661-108 in fax 062/661-040 (Štefan Zorko).

– **Ključavničarstvo Boris Mavrič** iz Izole se zanima za sodelovanje z manjšimi firmami in sicer za izdelovanje raznih kovinskih delov, artiklov ali manjše proizvodnje sorodne stroke. Informacije: tel. 066/65-718 (Boris Mavrič).

– **Podjetje BST d.o.o.** iz Trbovelj nudi rezan les (smreka, jelka, hrast in bukev). Informacije: tel. in fax 0601/63-475 (S. Bogdan).

– Podjetje **BTC terminal Sežana d.o.o.** nudi odprte in zaprte skladiščne zmogljivosti z vso pripadajočo pretovorno mehanizacijo: viličarji do 12 ton, dvigalo 32 ton, kontejnerski plato, kontejnersko dvigalo 32 ton in razkladalne rampe. Za zaprte prostore nudijo kompletni inženiring za preureditev v namenske proizvodne prostore. Informacije: tel. 067/72-451 in fax 067/72-452 (Marino Kontelj).

– Podjetje **Polix p.o.** Žiri nudi krogelne pipe po DIN ali ANSI standardih, pipe s prehodnimi nastavki jeklo polietilen, toplotne in plinske nastavke po naročilu. Informacije: tel. 064/691-306 in fax 064/691-322 (Dušan Strlič).

– Podjetje **ITM d.o.o.** (inženiring, trgovina, montaža) iz Gornje Radgone nudi oblazinjene vrečke-ovitke. Ovitki so primerna embalaža za pošiljanje najrazličnejših izdelkov (imajo notranjo oblogo). Zaščitna obloga je iz ekološke folije z zračnimi blazinicami. Informacije: tel. in fax 069/62-434 (Vladimir Škrobar).

Povpraševanje:

– Podjetje **Hayachy d.o.o.** iz Raven na Koroškem išče izdelovalca za bukove, hrastove in smrekove elemente. Informacije: tel. in fax 0602/23-114 (Marjana Poberžnik-Uršič).

– **Center za rehabilitacijo invalidov** Celje povprašuje po obdelanem smrekovem in bukovem lesu. Informacije: tel. 27-321 in 28-023 ter fax 21-937 (Nina Schmidt).

SladkoSned MOJ SLADOLED - Ljubljanske mlekarne
ESKIMO d.o.o., ZASTOPANJE, TRGOVINA Cvetka Škoflek
SVOJE ZVESTE KUPCE OBVEŠČAMO, DA SMO SE PRESELILI V NOVE POSLOVNE PROSTORE V BUKOVŽLAK 103/C pri Celju, (500 m od Plinarne).
Tel. (063) 38-994 Fax: (063) 411-633
PRIPOROČAMO SE ZA NADALJNJE USPEŠNO SODELOVANJE!

GOSPODARSKI BAROMETER

Emteks za Ford

Mešano podjetje Emteks z Ložnice pri Žalcu je pred kratkim sklenilo posel s tovarno avtomobilov Ford iz Belgije. Za tega partnerja bodo v Emteksu izdelovali zaščitnik hladilnika in motorja za njihov najnovejši model Ford monteo. Dnevno bodo na Ložnici naredili tisoč kosov, do konca leta pa naj bi se proizvodnja povečala na dva tisoč kosov.

Novo vodstvo zdravilišča

Delavski svet **Zdravilišča Dobrna** je pred dnevi zamenjal vodstvo tamkajšnjega kolektiva. Razrešili so dosedanjega direktorja **Staneta Bizjaka**, za vršilca dolžnosti pa so imenovali **Vanjo Strniša.**

Poslovno srečanje v Zlatarni

Nemško veleposlaništvo v Slovniji je minuli torek skupaj z Območno gospodarsko zbornico Celje ter Zlatarno Celje pripravilo poslovno srečanje. Na tem srečanju v prostorih Zlatarne sta sodelovala nemški veleposlanik **Günther Seibert** in njegov svetovalec za gospodarske zadeve **dr. Georg Witschel**, ki sta Celjanom predstavila možnosti za poslovno sodelovanje z Nemčijo. Predstavniki zbornice ter Zlatarne pa so nemškima gostoma podrobneje predstavili gospodarstvo na celjskem območju ter Zlatarno. Nemški veleposlanik je tokrat že drugič obiskal celjsko občino, pred nekaj meseci se je udeležil srečanja s predstavniki celjskega Ema ter Železarne Štore.

Gorenje na Domotechnici 93

V torek so v Kölnu odprli največjo razstavo aparatov za gospodinjstvo, Domotechnica 93. Med 1200 razstavljalci iz 42 držav sodeluje tudi Gorenje Gospodinjski aparati, ki se predstavlja z novimi hladilno zamrzovalnimi aparati, kvalitetnejšimi pralno pomivalnimi stroji in novimi kuhalnimi aparati. Vsi razstavljeni Gorenjevi izdelki se odlikujejo po sodobnem izgledu in novi grafični opremi, izdelke pa odlikuje tudi manjša poraba električne energije.

Revizije še čakajo

Državni zbor je na enem svojih prejšnjih zasedanj podaljšal rok za prijavo zahtevkov po reviziji s petega februarja na peti april. V celjski službi družbenega knjigovodstva ocenjujejo, da bodo prejeli med 15 in 20 zahtevkov za ponoven pregled lastninskega preoblikovanja, raznih odcepitev in razdružitev v podjetjih. V večini podjetij so delavci SDK že pred temi zahtevki pregledovali stanje, po revizijah, ki naj bi se začele v začetku maja, pa naj bi se z ugotovitvami službe ukvarjali predvsem družbeni pravobranilci. Na Celjskem bo to pomenilo dodaten zaplet, ker pravobranilca še vedno nimamo.

Spomladi lačna zemlja, jeseni pa Slovenci

Brez proračuna tudi ni trdnih zagotovil o denarju za spomladansko setev

»Ko štrajkajo železničarji, z njimi ne koraka prometni minister. Tudi sam ne bom koral s kmetovalci, če bodo pripravili protestni shod, bom pa zagotovo podprl njihove upravičene zahteve.« Takšen je bil odgovor kmetijskega ministra dr. Jožeta Osterca, ko so ga zadružniki v Rogaški Slatini spraševali, če se bo udeležil napovedanega marčevskega protesta kmetovalcev.

Novi kmetijski minister sicer velja za človeka, ki zna prisluhniti kmetovalcem, večina njih je tudi naklonjena njegovim zamislim o tem, kako se lotiti reševanja perečih problemov v kmetijstvu. Koliko pa bo njegovim predlogom hotela prisluhniti vlada – o tem in še marsičem drugem, kar žuli slovenske kmetijce, smo se na posvetu zadružnikov v Rogaški Slatini pogovarjali s kmetijskim ministrom dr. Jožetom Ostercem.

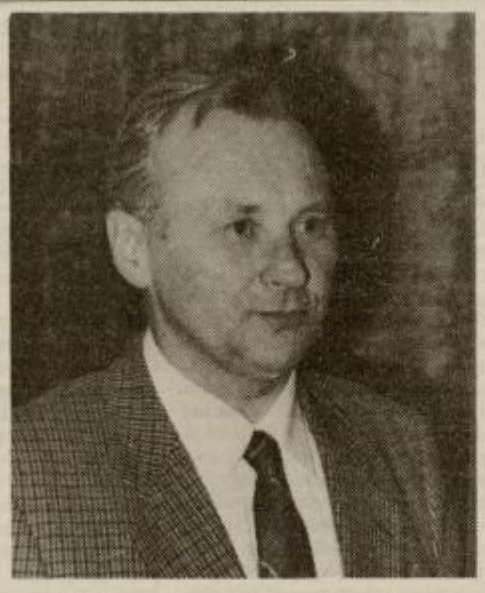

Kmečka zveza pri Slovenski ljudski stranki ter Zadružna zveza Slovenije sta v prihodnjih tednih napovedali vsesplošni slovenski kmečki protest. Kakšno je vaše stališče do reševanja perečih problemov na takšen način in kako komentirate napovedani štrajk?

O kmetijskem štrajku se precej govori že nekaj časa. Ne vem ali ga bodo tudi dejansko izpeljali ali ne. To bo v precejšnji meri odvisno od tega, ali bomo uspeli razrešiti nekatere najbolj žgoče probleme preden bi štrajk začel. Protest morajo napovedati en mesec prej in v tem času je mogoče marsikaj rešiti. V vladi si bomo zagotovo prizadevali, zlasti v kmetijskem ministrstvu. Lahko povem, da pogovori z drugimi ministri, ki pri tem sodelujejo, že potekajo.

Kmetovalce zanimajo predvsem konkretni ukrepi. Kaj lahko pričakujejo letos?

Težko je napovedati konkretne ukrepe. Zaenkrat smo ministrstvu za ekonomske odnose in razvoj, ki skrbi za razvoj gospodarskih dejavnosti, posredovali naša stališča in mnenja, kaj bi bilo potrebno letos narediti. To je skladno tudi z izpolnjevanjem osnovnih točk, ki so zapisane v programskih usmeritvah in nalogah vlade, kar je priloga h koalicijski pogodbi. V vladi zaenkrat o teh naših predlogih še nismo govorili. V preteklih dneh smo se ukvarjali predvsem z razmejevanjem področij in pristojnosti posameznih ministrstev, tako da k razpravam o politiki razvoja in spodbujanja določene dejavnosti zaenkrat še nismo prišli. Prav gotovo se bomo tega lotili ob razpravi o proračunu, kajti naše zahteve bo potrebno utemeljevati. Ne le s številkami, temveč tudi z vsebino, ki stoji za temi številkami. Kot sem dejal, pa smo se v minulih dneh že pogovarjali z ministrom Kračunom. V kmetijskem ministrstvu smo pripravili analizo stanja na področju cen najpomembnejših kmetijskih pridelkov in predloge, kako to rešiti. Imenovana je posebna skupina, ki bo pripravila konkretne predloge.

Ob predstavitvi kandidatov za ministre ste dejali, da bo osnovni cilj Slovenije pridelati dovolj hrane za preživetje. Ima Slovenija za to res vse pogoje, predvsem pri pridelavi krušnih žit?

Slovenija si mora prizadevati, da doseže vsaj pridelavo strateških količin hrane. To pomeni zadostne količine najpomembnejših kmetijskih pridelkov, da lahko preživi v primeru blokade in da je nihče ne more na ta račun stisniti ob zid. Največji deficit imamo prav pri pridelavi krušnih žit. Vendar tudi tukaj je mogoče precej povečati količino, če bi vsi pridelovalci dosegli večje pridelke po hektarju.

Zavzeli ste se tudi za povečanje rodovitnosti kmetijskih površin v Sloveniji. S kakšnimi ukrepi, ko po drugi strani vemo, da številne kmetije ostajajo prazne in ljudje opuščajo kmetijsko proizvodnjo?

Ohranitev rodovitnosti je za nas imperativ. Zavedati se moramo, da zaradi potomcev nimamo pravice, da bi zmanjševali rodovitnost zemljišč. Od načina kmetovanja je v precejšnji meri odvisno ali nam bo to uspelo ali ne. To pomeni, da je treba spodbujati načine kmetovanje kot so pameten kolobar oziroma pravilno vrstenje poljščin, odmik od mono kultur, odmik od industrijskega načina kmetovanja.

Veljate za vnetega zagovornika družinskih kmetij. O tem v Sloveniji že dolgo govorimo, pa vedno znova ugotavljamo, da ljudem ta pojem še vedno ni jasen. Smo pri razvijanju družinskih kmetij sploh dosegli kakšen napredek?

Povsem jasne definicije, kaj je družinska kmetija, res nimamo. V grobem pa povsod po svetu menijo, da je družinska kmetija tista, kjer s člani družine opravijo vsa dela na kmetiji, razen v konicah, ko najamejo delovno silo. To ne velja le za tiste kmetije, ki se ukvarjajo le s kmetovanjem, kjer imajo ves dohodek od kmetijske dejavnosti. To velja tudi za kmetije, kjer je eden ali sta celo oba iz kmetije zaposlena. Za družinsko kmetijo se res zavzemam z vsem srcem, ker sem prepričan, da je samo družinska kmetija toliko elastična, da lahko zakonitosti, ki jih narekuje z naravo usklajeno kmetovanje, upošteva do maksimuma.

Vendar samo družinske kmetije same ne bodo mogle preživeti, temveč se bodo morale povezovati v zadruge. Kot je slišati med zadružniki, se v novih zadrugah pojavljajo številni problemi. Članstvo se je skrčilo na nekaj velikih kmetov, ki lahko plačujejo visoke deleže, posamezni kemtovalci bi morali biti člani treh ali štirih specializiranih zadrug in kot ocenjujejo kmetovalci, so nove zadruge povzročile pravi razdor med njimi. Vaš komentar?

Tu se resnično pojavljajo problemi. Dejstvo je, da samo nekatere najbolj prodorne kmetije lahko najdejo tržišče za svoje izdelke. To so izjeme. Večina kmetij ne more sama nastopati na tržišču ali zaradi svoje nesposobnosti za trženje ali zaradi objektivnih pogojev, ker je to predrago. Zato je nujno združevanje v zadruge. To pomeni, da se v določenem trenutku kmet odpove določeni koristi, ki bi jo imel, če se denimo sam pojavlja na tržišču. Čez dve, tri leta morda ne bo mogel več, ker so stroški preveliki, ker bo konkurenca prehuda. Da bo zadruga uspela, se mora odpovedati svojemu trenutnemu egoističnemu interesu. Tukaj so trenutno največje ovire, v premagovanju tega egoističnega interesa. Princip vzajemnosti in solidarnosti sta temelj klasičnega zadružništva, brez upoštevanja teh dveh principov ni združevanja v klasične zadruge, kakršne si želimo. Gre za samopomoč, da skupaj nastopijo in skupaj uspejo. Pomanjkanje te zavesti in nezaupanje, ki je posledica polstoletnega odnosa do kmeta, vse to je vzrok, da je pri prilagajanju obstoječih zadrug novemu zadružnemu zakonu prišlo in še prihaja do številnih napak, ki otežujejo pravilno organizacijo zadrug ter lastninjenje predelovalnih zadružnih obratov.

Kašno usodo pa boste namenili velikim družbenim posestvom?

V tem trenutku je težko odgovoriti na to vprašanje. Dejstvo je, da bodo številna posestva, potem ko bo izpeljana denacionalizacija, obdržala tako majhne površine, da ne bo več smiselen obstoj velikih posestev. V takem primeru se bo bolje odločiti, da preostalo zemljo preko sklada kmetijskih zemljišč in gozdov predajo v koriščenje družinskim kmetijam. S tem bodo nastale večje proizvodne enote in tudi konkurenčnejše. Marsikaj pa bo treba obdržati. Sam si ne morem predstavljati, da kmetijske šole ne bi imele svojih kmetijskih posestev, da ne bi imeli določenih centrov za žlahtnenje rastlin, za selekcijo, za potrjevanje novih sort. Več razlogov je, da bo marsikaj verjetno še ostalo v državnih rokah.

Slovenski kmetijci so v zadnjem času vse glasnejši s svojimi zahtevami po zaščiti domače pridelave, ne strinjajo se predvsem z uvozom poceni mesa. Kaj nameravate ukreniti in kako boste prepričali vlado? Del vlade namreč zagovarja povečevanje izvoza, zaradi tega pa je po njihovi oceni nujna tudi razmeroma odprta pot uvozu?

Upam, da bomo dosegli soglasje. V programskih usmeritvah za delovanje vlade je popoloma jasno zapisano, da bo vlada uvedla zaščitne dajatve na dumpinški uvoz kmetijskih in živilskih izdelkov, ki onemogočajo konkurenčnost domače pridelave.

Bliža se čas spomladanske setve. Zadružnik iz Ptuja je na posvetu v Rogaški Slatini dejal: »Ne zanima me, kakšna je vlada. Zanima me, kje dobiti denar, da bomo čez mesec dni začeli kaj dajati v zemljo, da spomladi zemlja ne bo lačna, jeseni pa Slovenci.« Torej, kako boste zagotovili denar za pomladansko setev?

To je eden hujših problemov, ker proračun še ni sprejet. Dokler proračuna ne bomo sprejeli, dobivamo samo dvanajstine. V tem trenutku ne morem povedati, kakšen del denarja bomo lahko namenili za setev. Upam pa, da se bo nekaj denarja na tak ali drugačen način le našlo.

Ob vašem imenovanju za ministra so bili nekateri presenečeni, ker kmetijski minister ni postal človek iz Slovenske ljudske stranke. Kako pa to komentirate?

Težko. Do zadnjega sem upal, da bo minister iz vrst ljudske stranke. V naši stranki sem obljubil, da bom po svojih močeh pomagal tistemu, ki bi to funkcijo prevzel. Imamo enak program, ki smo ga pred tem uskladili med strankama in navsezadnje ni različen od kogarkoli, ki mu je kaj do slovenskega kmetijstva. Ko sem spoznal, da Slovenska ljudska stranka v vladno koalicijo ne bo šla, sem bil pred dilemo. Izziv sem pač sprejel in po svojih močeh bom poskušal storiti, kar se bo storiti dalo.

Med zadružniki ni slišati bistvenih pripomb na vaše poglede in reševanje kmetijskih problemov, koliko pa boste svoje načrte lahko uresničili v sedanjem sestavu vlade?

Večina tega, kar zagovarjam, je zapisano v programskih usmeritvah vlade, ki so priloga koalicijske pogodbe. To je podpisal predsednik dr. Drnovšek in s tem se je tudi Liberalno demokratska stranka obvezala, da uresničimo tisto, kar je zapisano. To pa seveda ne pomeni, da se bo dalo vse narediti v letu dni, Gre za dolgoročne stvari, veliko dela pa je treba opraviti letos. Letos je treba začeti, da škoda ne bo prevelika. Če se stvari začnejo prepozno reševati, jih sploh ni mogoče več začeti reševati.

IRENA BAŠA

REKLI SO

Leo Frelih, predsednik Zadružne zveze Slovenije:

»Konec minulega tedna smo res napovedali vseslovenski kmečki protest zaradi nerešenih zahtev, ki smo jih vladi postavili že pred pol leta. Na naše zahteve vlada ni odgovorila ne v prejšnji sestavi, ob imenovanju nove vlade smo nekaj časa mirovali, sedaj pa mora dati odgovore na tista vprašanja, ki so bila postavljena že pred pol leta. V koalicijski pogodbi je najmanj rešeno vprašanje ali bomo uvedli zaščitno politiko za domačo proizvodnjo ali je ne bomo.

Nikoli nismo vztrajali pri enormnem povečevanju cen, nočemo rušiti stabilizacijskega programa niti pritiskati na rast drobnoprodajnih cen. Želimo samo to, da se uvede normalna zaščitna politika, ki je bila zrušena lanskega septembra, ko je vlada čez noč sprejela ukrep in spremenila sistem režima iz kontingenta na svobodni uvoz. To je naredila, ni pa določila, da bi pri uvoznih cenah dodala dodatke v absolutnem znesku, denar usmerjala v proračun in s tem v pospeševanje domače proizvodnje. Denar se je in se preliva v privatne žepe, končni potrošnik nič od tega nima, jemo nekvalitetno hrano iz Avstrije in Madžarske, vse to je težak udarec domači proizvodnji. Znotraj domače proizvodnje pa cene stojijo že leto dni. Pol leta smo izgubljali čas s prepričevanjem in prosjačenjem, zato bomo organizirali protest, ki bo trajal dlje časa, zajel bo celo Slovenijo in to naj bo jasno opozorilo, da gre za resno napako v politiki do kmetijstva. Čutili jo bodo vsi, ne samo kmetje. Protest se bo začel tisti trenutek, ko bomo izpolnili vse zakonske pogoje, tu mislim na prijavo protesta in podobno. Odpovedali bi ga samo v primeru, ko bi imeli sklenjeno pogodbo z vlado o takojšnjih ukrepih za zaščito domače proizvodnje.«

CELJSKI SEJMI
4. sejem
AVTO IN VZDRŽEVANJE 93
V Celju
20.-25. aprila 1993
REZERVIRAJTE VAŠ PROSTOR DANES

PO DRŽAVI

»Vlak se premika...«

GORICA, 16. februarja (SIA) – Zunanja ministra Slovenija in Italije **Lojze Peterle in Emilio Colombo** sta odprla nov meddržavni mejni prehod za potniški promet Neblo na Goriškem. Prehod bo predvsem koristil prebivalcem južne Furlanije. Zunanja ministra sta imela ob tem tudi politične pogovore. Med drgim sta se dogovorila, da se bosta prihodnji torek v Ljubljani sestali tričlanski delegaciji obeh strani na pogovorih o odprtih vprašanjih, vključno o pravicah manjšin in Osimskih sporazumih. Po koncu pogovorov je Peterle izjavil: »Vlak se premika in po srečanju s Colombom sem optimist.«

Nova voditeljica slovenske konference SSK

LJUBLJANA, 15. februarja (STA) – Po sobotnem nadaljevanju kongresa slovenske konference Svetovnega slovenskega kongresa, na katerem so konstituirali nov Svet konference, so v ponedeljek izvolili novo vodstvo konference. Predsednica Sveta konference je postala **dr. Irena Mislej**, podpredsednika pa **dr. Janez Dular in Žarko Petan.** Na prvi konstitutivni seji so za člana Izvršilnega odbora izvolili **Milana Dobnika** iz Žalca in **dr. Petra Zorčiča** iz Brežic.

Višje pokojnine

LJUBLJANA, 15. februarja (STA) – Zavod za pokojninsko in invalidsko zavarovanje je uskladil pokojnine in druge denarne dajatve in jih s 1. decembrom lani povečal za 7,5 odstotka. Poračun za zadnja dva meseca bodo upokojenci dobili konec februarja. ZPIZ je na seji ponovno odložil plačilo zapadlih prispevkov za pokojninsko in invalidsko zavarovanje za slovenske železnice, tako da so delavci Slovenskih železnic lahko dobili januarsko plačo.

Državni zbor bo imel 21 delovnih teles

LJUBLJANA, 15 februarja (STA) – Vodje poslanskih skupin so se dogovorili, da bo imel državni zbor 21 delovnih teles, določili pa so tudi število članov ter sestavo po poslanskih skupinah. O predlogih za predsednike delovnih teles se še dogovarjajo.

Za sindikate zakoni pomankljivi

LJUBLJANA, 15. februarja (STA) – Predstavniki skupine delojemalcev državnega zbora RS so obravnavali štiri zakone: predlog zakona o reprezentativnosti sindikatov, osnutek zakona o prisilni poravnavi in stečaju, osnutek zakona o sodelovanju delavcev pri upravljanju in predlog za izdajo zakona o delovnih in socialnih sodiščih. Predstavniki štirih sindidkatov so ugotovili, da so zakoni večinoma nedorečeni in pomanjkljivi, zato so imeli nanje kup pripomb.

Izredni kongres SNS za nezaupnico Jelinčiču

Zahteve za moratorij na izplačevanje proračunskega denarja in ureditev pravnega nasledstva

Napetost in notranja neenotnost v Slovenski nacionalni stranki sta se stopnjevali vse do trenutka, ko se je predsednik Zmago Jelinčič zavzel za podporo dr. Janezu Drnovšku kot novemu slovenskemu mandatarju. Še kapljica čez rob pa je bilo njegovo oporekanje imenovanju Janeza Janše za obrambnega ministra. Ob teh dveh vprašanjih se je namreč razkol v mišljenju in prepričanju strankinih poslancev in članstva po območnih odborih poglobil, posledica pa je bil sobotni izredni kongres SNS.

Na pobudo šestih iz stranke izključenih poslancev Državnega zbora je kongres pripravil poseben odbor, udeležilo pa se ga je 32 od skupno 35 območnih odborov. Delegati kongresa so skoraj soglasno (le z dvema neopredeljenima glasovoma od skupno 82) izrekli nezaupnico Jelinčiču kot predsedniku stranke, sprejeli nekaj dopolnil k obstoječemu Statutu SNS in za začasnega predsednika izvolili **Marjana Staniča**, protikandidatka **Irena Oman** pa je dobila le 5 glasov.

Sklepi kongresa

Na izrednem kongresu so delegati podprli dopolnitev 5. člena strankinega Statuta, v katerem je zdaj zapisano, da v stranki ni prostora za nekanje člane ZKS in vodilne člane v ZSMS, kar je predlagal Celjan **Primož Baucon**. Ta je predlagal tudi kadrovski ključ za popolnitev najpomebnejših organov stranke – tako naj bi v prihodnje Svet stranke sestavljali predstavniki območnih odborov, predsedniki območnih odborov (oziroma deželnih odborov, ko se bodo konstituirali) pa bi skupaj s predsedniki stranke, sveta stranke in poslanske skupine oblikovali strankino Predsedstvo.

Ob tem so se na izrednem kongresu zavzeli za dogovorno delitev dela proračunskih dotacij po posameznih odborih, pač glede na odstotek volilnih glasov, ki jih je stranka dobila v posameznih krajih.

V 7-članski nadzorni organ stranke je bil imenovan tudi Baucon. Dogovorili so se še, da čez tri mesece skličejo kongres stranke, dotlej pa bo verjetno že tudi jasno, kako se bodo opredelili člani SNS po območnih odborih.

V Celju so na za javnost zaprtem zboru članstva območnega odbora SNS minuli četrtek člani obravnavali gradivo pripravljalnega odbora za izredni kongres stranke. Podprli so odločitev, da na kongresu sodelujejo zgolj kot opazovalci, torej brez pravice glasovanja – ob tem pa so podpisovali peticijo za sklic kongresa, na katerem bi uredili razmere v stranki. V tem tednu naj bi se v Celju najprej sestalo predsedstvo območnega odbora, v kar najkrajšem času pa bo ponovno sklican zbor članstva, na katerem naj bi se člani dokončno odločili, koga podpirajo – Jelinčiča in njegov za marec napovedani kongres SNS oziroma sklepe sobotnega izrednega kongresa.

Trije meseci do ponovnega kongresa

»SNS čakata do kongresa čez tri mesece dve pomembni nalogi – blokada žiro računa stranke, na katerega se steka proračunski denar za stranko in s katerim razpolaga Jelinčič ter ureditev njenega nasledstva,« pravi Baucon, ki poudarja, da sobotni izredni kongres ni razcepil stranke, ampak v Sloveniji še vedno ostaja ena sama SNS. A ker kaže, da se Jelinčič ne bo tako zlahka odrekel predsedniškemu mestu v stranki, naj bi moratorij nad razpolaganjem z žiro računom veljal vse dotlej, da se uredi pravni položaj stranke, kar bo reševalo pristojno sodišče.

Kongres je sprejel načelno stališče do izključitev posameznih članov oziroma strankinih poslancev v državnem zboru. Izključitve, ki jih ni sprejel ustrezen organ stranke, ampak predsednik Jelinčič samovoljno – da je teh večina pa v SNS dokazujejo z dejstvom, da stranka praktično ni imela predsedstva –, so označili za neupravičene.

Izrednega kongresa so se kot gostje udeležili predstavniki krščanskih demokratov, socialdemokratov, Liberalne stranke, Narodnih demokratov, Nacional-socialne zveze Slovenije in Republikanske zveze, pozdravno pismo kongresu pa so poslali tudi iz Slovenske ljudske stranke.

V Celju tako lani novembra izključeni takratni predsednik občinskega in deželnega odbora **Gregor Uranič** meni, da je ponovno, tudi uradno, član SNS. A ker vse izključitve menda le niso bile neupravičene, se v SNS zavzemajo za oblikovanje posebne komisije, ki bi proučila posamezne izključitvene postopke.

IVANA STAMEJČIČ

V Konjicah o kmetijstvu

Občinski odbor Kmečke zveze pri Slovenski ljudski stranki v Slovenskih Konjicah pripravlja jutri, v petek, okroglo mizo o položaju in nekaterih aktualnih vprašanjih razvoja kmetijstva in podeželja v konjiški občini. Pogovor bo ob 17. uri v Domu teriatorialnih enot v Slovenskih Konjicah.

IS

Semafor v Tremarjih

Z manjšo zamudo so v torek le postavili in montirali dva semaforja v Tremarjih, kjer urejujejo obvoznico ob tremarskem prometnem zamašku. Prvi semafor so postavili s celjske strani malo pred podvoz, drugega pa na laški strani dobrih 200 metrov proti Laškemu od podvoza. Promet bodo urejevali s semaforji predvidoma do konca junija, vse udeležence v prometu pa prosijo za potrpljenje, saj bo kasneje vožnja varnejša

TV

Metko so zaprli

Stečajna upraviteljica je Petra Mljač-Giacomelli – Delavci na zavodu za zaposlovanje

Delavci celjske Metke so bili že pred nekaj tedni presenečeni zaradi odločitve upravnega odbora, ki je na gospodarski oddelek celjskega sodišča naslovil vlogo za začetek stečajnega postopka. Še težje so konec minulega tedna sprejeli novico, da je tovarna od ponedeljka zaprta, vseh 400 delavcev pa na zavodu za zaposlovanje.

Na celjskem sodišču je bil natanko pred tednom dni prvi narok, na katerem naj bi ugotovili, ali so podani pogoji za začetek stečajnega postopka. Sodišče je potrdilo predlog upravnega odbora, uradno stališče o začetku stečajnega postopka pa so objavili v ponedeljek. Že v petek je za stroje v Metki odšla samo dopoldanska izmena. Delavcem so sporočili, da je tovarna s ponedeljkom zaprta, za varovanje prazne tovarne naj bi poslej skrbeli v podjetju Varnost, obenem pa so delavcem naročili, naj čakajo na sporočila z zavoda, ker jih bodo morda poklicali nazaj na delo. Metka ima namreč kljub vsemu še vedno precej naročil in sklenjenih pogodb, tako da bi se proizvodnja vsaj deloma morala nadaljevati. Po drugi strani pa bila Metka nepretrgoma blokirana že pol leta, ima okoli 170 milijonov tolarjev neporavnanih obveznosti, dolgovi pa presegajo polovico vseh njenih trajnih virov. Čeprav pogajanja z največjim upnikom, Ljubljansko banko Splošno banko Celje niso bila uspešna, pa bančniki kljub vsemu menijo, da bi se proizvodnja morala nadaljevati, vendar samo s kakovostno pripravljenimi programi, kadrovsko prenovo in zmanjšanjem števila zaposlenih vsaj za okoli 100 delavcev.

Od ponedeljka dalje so vsi delavci Metke prijavljeni na zavodu za zaposlovanje, s tem se je število brezposlenih na našem območju povečalo za 4 odstotke. Za stečajno upraviteljico Metke je bila izbrana zasebna odvetnica iz Celja Petra Mljač-Giacomelli.

IB

Bo Žalčane zeblo?

Izvršni svet podpira lokacijo odlagališča v Blatah

Na torkovi seji izvršnega sveta žalske občinske sukupščine so med drugim poudarili, da se strinjajo z lokacijo občinske deponije odpadkov, ki naj bi bila v Blatah, na meji krajevnih skupnosti Tabor in Vransko. O tem se bodo seveda odločali delegati zborov občinske skupščine na prihodnjem zasedanju. Pa ne le o tem, poslanci še vedno vztrajajo pri prvotni različici trase avtomobilske ceste od Arje vasi do Vranskega, ki je bila sprejeta v vseh občinskih in drugih razvojnih dokumentih. V Savinjski dolini oziroma žalski občini menijo, da ne pride v poštev nobena druga trasa.

Glede deponije odpadkov je treba ponovno poudariti, da je bilo z njo v zvezi že nič koliko zapletov. Še pred tremi tedni so možno lokacijo ponovno prevetrili na seji izvršnega sveta in takrat so dejali, da bo potrebna ponovna revizija. Kot kaže pa so Blate za to najbolj primerne in v poštev ne pride nobena druga lokacija. Mimogrede – kar osem možnih lokacij je bilo.

Na seji pa so obravnavali tudi probleme ogrevanja stanovanj v Žalcu. Ob zaključku lanske kurilne sezone so v Komunali Žalec zabeležili dobrih 5 milijonov tolarjev izgube, za kar pa to podjetje ni krivo. Povrhu vsega ni plačanih kar 90 odstotkov terjatev. Cene, ki so jih določili v republiki, in na kar smo opozarjali že pred letom dni tudi v našem časopisu, so se povečevale bistveno počasneje kot cene na drobno v Sloveniji. Tudi zato manjka žalski Komunali okrog 9,6 milijona tolarjev obratnega kapitala. Ob vsem se seveda slabša likvidnostni položaj. Tako je morala Komunala zaradi nemotenega ogrevanja v prvi polovici tega meseca nabaviti še 100 tisoč litrov olja. Računi za to še niso prišli, gre pa za okrog 2,5 milijona SIT. Žalski Komunali v tem trenutku manjka vsaj 9 milijonov SIT obratnih sredstetev. Če jih ne bo, bodo morali začasno prekiniti ogrevanje stanovanj v Žalcu.

JANEZ VEDENIK

Včasih do otrok nismo pošteni

Ugotovitve velenjskega zavoda za zaposlovanje glede namer osmošolcev

V velenjski in mozirski občini bo letos končalo šolanje 845 osmošolcev. Kakšni so njihovi načrti za prihodnost, so v Velenjskem Zavodu za zaposlovanje ugotavljali že lani, ko so učenci izpolnjevali anketne liste o izbiri poklica. S tem so na Zavodu za zaposlovanje dobili okvirne informacije o interesih, željah in namenih osmošolcev.

Podatki, ki jih dobijo s pomočjo ankete, so precej točni. Kasnejši vpis osmošolcev se ne razlikuje dosti od načrtov. Zaplete se le pri šolah, kamor se vpiše preveč učencev. V zadnjih letih Velenjčani ugotavljajo, da je vse več težav, ker Mozirje nima nobene srednje šole. V Velenju je srednješolski center, v katerem temeljne usmeritve izhahajajo še iz časov, ko je bilo največ potreb po določenih kadrih, to je po rudarjih, energetikih in kovinarjih. Iz tega sledi, da fantje po končani osnovni šoli lahko v veliki meri nadaljujejo šolanje kar v Velenju, večina deklet pa se vozi v Celje ali druge srednješolske centre.

Lani, še bolj pa letos, se bo tudi to spremenilo. Vse bolj se uveljavljata gimnazijski in gospodinjski program, kamor se vpisujejo dekleta. V programu gospodinjske storitve bodo letos, vsaj glede na rezultate ankete o izbri poklica, omejili vpis. V Velenju menijo, da je ta program zelo primeren za izobraževanje, saj učence usposobija v treh segmentih, kar je dobro izhodišče za iskanje dela.

V velenjskem centru srednjih šol so uvedli novost v izobraževanju, poklic elektrotehnika energetika. Za tovrstno izobrazbo zaenkrat še ni dovolj kandidatov. Na splošno pa v Velenju ugotavljajo hudo pomanjkaje prostora, kar je ovira, da se razni programi še bolj ne širijo. Tako bodo na gimnaziji zmanjšali število oddelkov.

Kakor ugotavljajo strokovnjaki velenjskega Zavoda za zaposlovanje, ne bo prihajalo do prevelikih težav pri vpisu, za nekatere poklice je še premalo interesentov. Drugače bo z učenci, ki se bodo odločili za šolanje v Celju ali v Ljubljani.

V anketi o izbiri poklica se nobeden od učencev v mozirski in velenjski občini ni odločil za takojšnjo zaposlitev. Še eno ugotovitev izpostavljajo v velenjskem Zavodu za zaposlovanje, namreč da so učenci premalo obveščeni, kaj jih čaka na neki šoli. Pogosto se dogaja, da otroci šele septembra izvedo točne pogoje, to pa ni pošteno do otrok.

URŠKA SELIŠNIK

PO DRŽAVI

Nova imena v vladnih službah

LJUBLJANA, 15. februarja (Republika) – Vlada je doslej imenovala enajst državnih sekretarjev, znanih pa je še nekaj kandidatov, ki jih vladna kadrovska komisija, v kateri so predstavniki vseh vladnih strank, še ni potrdila. Med drugim so predlagani **Anka Osterman** (ministrstvo za delo), **Brane Omerzu** (ministrstvo za delo), **Ignac Golob** (zunanje ministrstvo), **Peter Vencelj** (zunanje ministrstvo), **Janez Sirše** (ministrstvo za gospodarstvo) in **Dunja Piškur-Kosmač** (ministrstvo za zdravstvo). Vlada bo nove sekretarje imenovala prihodnji teden. Zastoj v pogajanjih naj bi nastal, ker socialdemokrati zahtevajo dva sekretarja (za okolje in za promet), ki naj bi jim pripadala po koalicijski pogodbi. LDS pa trdi, da mandatar pri podpisu pogodbe takšne zahteve ni sprejel.

Patološko paranoiden odnos do regionalizma

MARIBOR, 13. februarja (Večer) – »Žal je na Balkanu v vseh novih državah po razpadu Jugoslavije odnos do regionalizma patološko paranoiden. Ko govorite o regionalnih projektih, se centri oblasti bojijo dezintegracije teh novih, še ne povsem konstituiranih držav,« je v intervjuju za Sobotno prilogo Večera izjavil bivši poslanec LDS in nesojeni slovenski veleposlanik v Argentini **Franco Juri**. »Pogled Istranov je drugačen, evropski. Za nas je krepitev lokalnih avtonomij, ki naj postanejo faktor stabilnosti držav, nuja. Nedavna prepričljiva zmaga Istrskega demokratskega zbora v hrvaškem delu Istre verjetno napoveduje nov trend po krizi nacionalizma. Država, ki zna ovrednotiti svojo periferijo in svoje posebnosti, bo preživela in bo stabilnejša. Taka država bo svoj administrativni politični sistem nenehno prilagajala težnjam ljudi,« je še povedal Frano Juri.

Bizjak v Budimpešti

BUDIMPEŠTA, 15. februarja (STA) – Slovenski notranji minister **Ivo Bizjak** se je udeležil dvodnevne mednarodne konference o ilegalnem priseljevanju. Na konferenci, ki so se je udeležili notranji ministri iz 33 držav ter visoke delegacije iz šestih mednarodnih organizacij, so obravnavali in sprejeli ukrepe, ki se nanašajo na kaznivost ilegalnega prehoda ljudi prek meja, pravno pomoč v tovrstnih kaznivih dejanjih, oblikovanje posebnih enot za boj proti ilegalnim prehodom ljudi prek meja, izmenjavo informacij o ilegalnih migracijah, postopke in standarde za izboljšavo mejnega nadzora oseb, sporazume o vračanju oseb, zavarovanje meja zunaj uradnih mejnih prehodov in obveznosti prevoznikov pri preprečevanju ilegalnih vstopov.

Na kolena za cesto

V Podvolovljeku vre zaradi ceste – Ponovne obtožbe in zavrnitev del

Zgodba, ki trenutno buri duhove v zgornjem delu Zgornje Savinjske doline, je stara že več mesecev. Začela se je z obtožbami na račun predsednika mozirskega izvršnega sveta Alfreda Božiča, da je prerazporedil 30 milijonov slovenskih tolarjev, ki so bili namenjeni za cesto v Podvolovljek. Poleg tega je bilo napisanih še več drugih obtožb na predsednikov račun, in tudi na račun nekaterih posameznikov.

Zgodba se je potem še nadaljevala s pisanjem po časopisih, vse do prejšnjega tedna, ko je mozirski izvršnik izdal direktorju Zavoda za urbanistično načrtovanje in razvoj občine Mozirje nalog za zavrnitev vseh aktivnosti, ki jih je izvajal Zavod v zvezi z odpravljanjem posledic poplave v Podvolovljeku. »K temu dejanju so me prisilile neutemeljene obtožbe na moj račun, ki jih je napisal **Mirko Zamernik.** Sklicuje se na večinsko mnenje krajanov Luč. Ker se širijo govorice, da občina ni naredila ničesar in podobne oslarije, sem se odločil tako, kot vam sporočam v tem dopisu,« je zapisal Božič. Predsednik izvršnega sveta je zahteval ali dokaze ali pa javno opravičilo za klevetanje njega in njegovih sodelavcev.

Zamernik: »Nič nimam proti Božiču«

V nedeljo so se na zboru krajanov zbrali Podvolovlječani, ki so se odločili, da se Božiču ne bodo opravičili. Nadalje so se dogovorili, da imajo nekaj dokaznega gradiva, ki ga bodo, če bo treba, predali javnemu tožilcu. Naslednji korak pa naj bi bil storjen med prvomajskimi prazniki, ko nameravajo krajani Podvolovljeka s traktorji zapreti glavno cesto.

Eden glavnih akterjev in pobudnikov za nastal položaj je Mirko Zamernik iz Podvolovljeka. »Tako enotni, kot smo bili Podvoloveljčani v nedeljo, še nismo bili nikoli. Jaz osebno proti gospodu Božiču nimam nič, ne gre za medsebojno konfrotacijo. Temeljna in prva je razrita cesta v Podvolovljek ter seveda njeno popravilo,« je razložil Zamernik. »Nam gre samo za vprašanje, kdaj bo cesta. V občinskem proračunu je ni. Mogoče bi moral gospod Božič bolj izrabiti zrevoltiranost krajanov kot argument na republiki, če so tam glavni krivci, da ni ceste. Vprašanje je sadaj, če se Božiču opravičimo, ali bo potem cesta? Če bi bila narejena, bi šli v Mozirje tudi po kolenih.«

V ponedeljek so se predstavniki Podvolovljeka sestali s predsednikom Božičem. »Izvršnik zahteva opravičilo, pogovor je izzvenel skoraj kot pogovor slepega z gluhim. Dovolj imamo obljub, pravzaprav jih imamo cel kup, ki pa nič ne pomagajo. Na občini pa pravijo, da nimajo nobene sklenjene pogodbe. Imamo dokaze, da je bil denar za sanacijo vsaj dela ceste, vendar so to sanacijo prekinili. Takoj po poplavi je bilo rečeno, za kar imamo tudi dokaze, da bodo pozornost pri obnovi namenili predvsem infrastrukturi. Nisem kalilec javnega miru, sprašujem pa se, ali je gospod Božič pristojen za zavrnitev aktivnosti?« se je vprašal Zamernik. »Če sem ga užalil, obstojajo drugi načini, civilna tožba na primer, ne pa da stori kaj takšnega. Če podvomim v poštenje predsednika izvršnega sveta, je moja pravica v demokratični družbi,« je zaključil Zamernik.

Božič: »Naj bo konec neutemeljenih obtožb«

Predsednik izvršnega sveta občine Mozirje Alfred Božič pravi, da bo krajanom vse razložil in argumentiral na zboru krajevne skupnosti. »Moje stališče, od katerega ne odstopam je, ali dokazi ali opravičilo. Če je bilo res nakazanih 30 milijonov tolarjev, namenjenih za cesto, za ta denar jaz ne vem. Prav tako zahtevam dokaze, da sem solastnik Turista. Tudi k javnemu tožilcu lahko gredo. V IS imamo dokumentiran sleherni znesek, ki smo ga prejeli. Če mi dokažejo, da sem karkoli vzel na račun otrok, znancev, prijateljev, jim bom ta znesek podvojil,« je povedal Božič. »Če se mi opravičijo, jim žal ceste ne morem zagotoviti. Lahko rečem le, da se bomo še naprej trudili, več kot doslej se tako ne moremo, in jaz računam, da bomo uspeli. Nimam zagotovil, imam obljube. Mi smo zamrznili le svoje aktivnosti, ostalim dela ne bomo preprečevali. Želim pa predvsem, da bi bilo konec tega, da lahko nekdo blati in obrekuje vsakogar vse, kar si izmisli. V Podvolovljeku tega nočejo razumeti.«

KS Luče: Odstop predsednika

Na sestanku, kjer so se predstavniki krajevne skupnosti Luče pogovarjali o problematiki, je sodeloval tudi Mirko Zamernik. Na tem srečanju so sprejeli svoje stališče, ki so ga posredovali Alfredu Božiču. V stališču je med drugim zapisano, da so Zamernika opozorili, da se ne more sklicevati na večinsko mnenje krajanov KS Luče. »Dolžni smo pojasnilo, da na zboru krajanov (na lanskih zborih) v Podvolovljeku in še na enem naslednjih sestankov niso bile dogovorjene aktivnosti, oz. način razreševanja problematike cest v Podvolovljek, kot se je v zadnjem času pokazalo,« so zapisali v KS Luče. Hkrati pa so na seji odstopili predsednik KS **Sandi Lojen** in vsi člani sveta.

Zgodba o razgretih duhovih naj bi bila končana v nedeljo, 28. februarja, 'to bo v Lučah zbor vseh krajanov.

URŠKA SELIŠNIK

Podcenjena voda v Laškem

Komunalni podjetji v Laškem in Radečah sta se znašli v velikih težavah zaradi prenizke prodajne cene vode. Te so že dalj časa zamrznjene, vendar so v drugih slovenskih občinah to kršili in so sproti prilagajali cene.

V Laškem je kubik vode v gospodinjstvu devet tolarjev in v Radečah 9,40, medtem ko je v Šentjurju 36,60, Celju 15,05 (menda pripravljajo že novo ceno), Novem Mestu 25,28, Slovenskih Konjicah 14,65, Mariboru 20,49 in Kopru 65,00.

O težavah obeh komunalnih podjetij v laški občini so razpravljali tudi na zadnji seji izvršnega sveta, kjer so se sicer strinjali s predlaganim cenikom, ki pa ga bodo s pojasnili poslali na ustrezno Ministrstvo. Če ne bodo sprejete višje cene, bo prišlo do izgube, saj se že sedaj kažejo rdeče številke. Na izvršnem svetu so se tudi vprašali ali so pri komunalnih podjetjih izkoristili vse možnosti za dosego višjih cen in ali so se dogovorili s Pivovarno, ki ima poseben status, da ob povišanju cen ne bi prišlo do skalitve dobrih odnosov.

V četrtek zjutraj bo pri predsedniku izvršnega sveta občine Laško Romanu Matku pogovor vseh zainteresiranih za zavarovanje vode iz rudnika Laško, ki ga zapirajo. Nosilec projekta je Komunala Laško, ki je že opravila določena operativna dela pri ogledu rudniške jame.

Opozorili so tudi na problem ponovne suše, ko ne bo ne v proračunu niti v komunali denarja za reševanje problema z vodo. Direktor Komunale Laško **Miran Kačič** je ovrgel mnenje članov izvršnega sveta, da so se komunalci premalo elastično obnašali pri formiranju cen vode, odvoza in deponiranja odpadkov ter kanalščine, saj imajo za deset let dokumentirane vse svoje zahtevke po usklajevanju cen.

TONE VRABL

KOMENTIRAMO

Prekleta poplava!

Da zna voda hudo raniti, smo vsi spoznali pred dvema letoma in pol. Da pa rane ne bodo nikoli zaceljene, takrat na to nismo pomislili.

Pred dvema letoma in pol se mi je zapisalo, da so bile nekoč Luče kraj rož in prijaznih ljudi. Danes Luče niso več takšen kraj. Danes so Luče kraj nenehnih sumničenj, kraj neskončnega obrekovanja, kraj, ki ga ni več spoznati. Kdo je eni najlepših slovenskih vasi povzročil takšno škodo, se ne da ugotoviti. Ali so to posamezniki, ki jih daje nevoščljivost, ali je v igri politika ali denar ali pa je vsega kriva preprosto človeška narava.

Dejstvo je eno: tako kot se v zadnjem času v Lučah in okolici živi, se dolgo ne bo dalo živeti. Pri tem sta začetek skoraj neprevozni cesti Ljubno-Luče in cesta v Podvolovljek, končuje pa se z večinoma neutemeljenimi obtožbami na račun nekaterih posameznikov. Škoda je, res je škoda, da dosti Lučanov ne zna več sesti skupaj in se pogovoriti, škoda je energije, ki jo nekateri potrošijo za pisanje anonimnih pisem in za anonimne telefonske pogovore. Vsega res niso krivi vsi ljudje, nekateri poskušajo celo normalno živeti. So le posamezniki, ki mogoče niso Lučani. Ti netijo vse hudo in povzročajo gorje, ki ga ne bo mogel nihče več izbrisati.

Luče so bile nekdaj turistično usmerjene. Vse pogoje so imele za to. Danes ni več turistov, v kraju je vse manj delovnih mest, še enkrat naj omenim neprevozne ceste. Namesto, da bi ljudje stopili skupaj, so se obrnili drug proti drugemu. V Lučah skoraj ne najdeš več navdušenja, ni več načrtov, življenje je skoraj umrlo. Se bo našel kdo, ki bo udaril po mizi in predvsem že enkrat zavezal jezike?

Bodi prekleta poplava!

URŠKA SELIŠNIK

Do zadnjega Bosanca

Piše: SAMIR OSMANČEVIĆ

Radikalizacija verskih čustev

Posebnost bosanskih Muslimanov kot evropskih Muslimanov par exellence verjetno ni potrebno podrobno pojasnjevati. Glede na slovansko poreklo, sunitsko oziroma »mehko islamsko« in legalistično ali neborbeno usmerjenost ter izoliranost od fundamentalističnih gibanj Bližnjega vzhoda in glede na njihovo trajno evropsko usmerjenost, bi namreč bosanski Muslimani le težko postali nosilci ekstremnih verskih akcij. Četudi bo aktualni genocid, ki ga Srbi izvajajo nad muslimanskim narodom, spremenil te značilnosti bosanskih Muslimanov, takšna njihova usmerjenost ne bo trajna, ker bo vsiljena in ne bo imela globjih zgodovinskih korenin. Takšnemu novoverskemu gibanju pa naj bi kaj hitro »pristrigla peruti« tudi politično državljansko naravnana Evropa. Res pa je, da genocid grozi z radikalizacijo verskih čustev, ker se je v teku teh zgodovinskih sprememb začel proces samoosvobajanja bosanskih Muslimanov, ki jim je zlasti komunistični režim vsilil raznorazne komplekse. Identificiranje s turškimi osvajalci, negiranje etnične avtohtonosti in ne neboleči očitki Muslimanom, da niso dali kdo ve kakšnega prispevka antifašističnemu boju v drugi svetovni vojni, so samo globalne dimenzije kompleksa, ki so v celotni etnični skupini povzročili občutek manjvrednosti. Zato je bilo konfesionalno-etnično samoosvobajanje od teh politično-psiholoških vezi takorekoč nujno v položaju, ko Muslimane, ki se hočejo otresti teh kompleksov, neusmiljeno in na najbolj brutalen način iztrebljajo.

Bosanski Muslimani stradajo več mesecev kot redko kateri narod v tem stoletju, medtem ko zahodne sile, ki temu narodu in državi Bosni in Hercegovini ne zagotavljajo niti kolektivnega varstva niti možnosti za samoobrambo, obsojajo vsako morebitno diplomatsko akcijo, ki je usmerjena k islamskemu svetu, kot nevarnost »širjenja džihada«. Takšen odnos Zahoda je v veliki meri prispeval k radikalizaciji verskega momenta v Bosni. Čeprav je znano, da se več deset tisoč ruskih in romunskih plačancev bojuje na agresorski strani, tako beograjsko-zagrebški kot svetovni tisk z velikim zadovoljstvom napihujejo zgodbe o redkih »mudžahedinih«, ki jih je prizadela krivičnost bosanske vojne.

Mudžahedini, če tako imenujemo borce, ki prihajajo iz islamskega sveta, so res v Bosni. Njihov prihod je na začetku vznemiril tudi Muslimane, ki niso razumeli njihove prave funkcije in jih je bilo strah, če bo svet njihov osvobodilni boj in neprimerljivo trpljenje razglasil za versko vojno. Ne želim sicer pisati nikakršno »apologijo mudžahedinstva«, vendar tudi nisem pripravljen videti v teh borcih ničesar drugega kot to, kar s seboj v Bosni prinašajo Škoti in Angleži ter celo Kanadčani, ki sem jih imel priložnost spoznati.

V enem izmed intervjujev je turški zunanji minister izjavil, da bo zahodne sile »izsiljeval z nafto«, če ne bodo sprejele konkretnejših in učinkovitejših ukrepov proti srbskim osvajalcem. Torej se tudi turški zunanji minister kakor tudi vlade držav Islamske konference, ki se zavedajo posebnega položaja bosanskih Muslimanov, odrekajo neposredni akciji in pozivajo zahodne sile, da naj rešijo svoj evropski problem, vendar ne na škodo Bosne in Hercegovine, ker je bila njena miroljubna vloga v času zaostrovanja jugoslovanske krize več kot prepoznavna. Navsezadnje je na zadevo mogoče pogledati tudi iz drugega zornega kota in sicer ali naj bi islamski svet vse akcije in prizadevanje Zahoda, da se zaustavi prelivanje krvi v BiH, razglasil za širjenje krščanstva proti jugu, bosanskim Muslimanom pa dodeli vlogo branilcev islamskega sveta pred krščanstvom. Na isti način torej, kot »Srbi branijo Evropo pred širjenjem islama«, zaradi česar bi jim morala biti ta stara dama hvaležna? Absurd.

Kakorkoli že, če bo dobila bosanska kriza še en dejavnik (islamski svet), bo postal položaj še bolj zapleten kot je, gordijski vozel pa bo vse težje razplesti. Nekaj je zanesljivo, če bo padla Bosna in če bo svet verificiral Karadžićevo osvajanje in zločine, možnost svetovne verske vojne ni izključena.

PO DRŽAVI

Peterle nadomešča Drnovška

LJUBLJANA, 12. februarja (STA) – Predsednik vlade Republike Slovenije **dr. Janez Drnovšek** je določil, da ga v funkciji podpredsednika v primeru njegove odsotnosti ali zadržanosti nadomešča minister za zunanje zadeve **Lojze Peterle.** V primeru odsotnosti ali zadržanosti zunanjega ministra pa ga nadomešča minister za ekonomske odnose in razvoj **dr. Davorin Kračun.** Če bi bila odsotna oba ministra, pa naj bi ga kot podpredsednik nadomeščal minister za gospodarske dejavnosti **dr. Maks Tajnikar.**

Diplomirala prva generacija častnikov TO

LJUBLJANA, 13. februarja (Slovenec) – V izobraževalnem centru teritorialne obrambe Slovenije – Šoli za podčastnike v Ljubljani – je bila ob zaključku šolanja prve redne generacije podčastnikov TO priložnostna slovesnost, ki so se je udeležili zunanji minister **Lojze Peterle,** obrambni minister **Janez Janša** in načelnik republiškega štaba TO general **Janez Slapar.** Slavnostni govornik je bil obrambni minister Janez Janša, ki je med drugim poudaril, naj imajo novi podčastniki vedno pred očmi dejstvo, da se mora vsak narod, država in posameznik zanesti predsem nase, kar je potrdila tudi zadnja vojna.

Največ potnikov prestopa mejo iz Italije

LJUBLJANA, 13. februarja (STA) – Lani je čez mejne prehode v Slovenijo prišlo 73,4 milijona potnikov, od teh v mednarodnem prometu 58,9 milijona in v obmejnem prometu 14,4 milijona, je ugotovil državni zavod za statistiko. Mejne prehode je prevozilo 25,4 milijona vozil, 3,8 milijona ton blaga v izvozu in 4,1 milijona ton v tranzitu. Največ prehodov so opravili tujci (63 odstotkov), domačini pa nekaj več kot tretjino. Iz Italije je v Slovenijo prišlo 15,5 milijona potnikov, iz Avstrije 7,4 milijona, Nemčije 4,1 milijona ter Madžarske 637 tisoč potnikov.

Borovo gostüvanje

STRUKOVCI, MELINCI, 14. februarja (Republika) – »Mi pa mamo pozvačina dva, pa sta onjeva nimaka oba. Osasaj no rajsasaj, gostüvanje se slüži.« Tako pravi stara prekmurska pesem, ki še živi tako kot živijo tudi tradicionalne šege in navade, povezane z odhajajočo zimo in prihajajočo pomladjo. In v nedeljo so v Prekmurju rajali. Borovo in ftičije gostüvanje, ki ju vsako leto pripravijo v pustnem času v prekmurskih vaseh je tudi v nedeljo dokazalo, kaj zmore domišljija in dobra volja, ko se pridne roke lotijo izdelovanja šem, da se o domačih dobrotah niti ne govori.

Neke nove družabnosti

Združevanje strank ali »normaliziranje« slovenskega političnega prostora

Če smo ob prvih svobodnih in demokratičnih volitvah primerjali »slovenski politični prostor«, ki je kot sintagma prišel v zelo razširjeno rabo, ko gre za pisarije o političnih strankah, nam je bilo vsem bolj ali manj jasno, da ne gre za normalno stanje, če se v neki državi za vstop v parlament poteguje kakšnih 30 strank. Glede na razvite zahodnoevropske demokracije tudi ni normalno, če ideološki razpon teh strank sega od »ribiško-lovskih interesov« preko ozkih upokojenskih do normalnih političnih in naprej do »kozmično-univerzalističnih«.

Seveda pa ima to stanje na slovenskem političnem prizorišču enostavno logiko: desetletja z represijo komunistične države zatajevana svoboda ideološkega in političnega, v tem okviru pa tudi verskega nazora, je izbruhnila v plamen resnega političnega, pa tudi politikantskega in spolitiziranega delovanja. Šlo je pač za otroške bolezni moderne dobe slovenskega parlamentarizma. Že leta 1990 je bilo mogoče zaslediti številne ocene in analize, da »so to prve in zadnje takšne volitve in da se bo do naslednjih slovenski politični prostor že izkristaliziral«.

Kajpak se ni. Tudi tokrat smo na volilnih lističih imeli armado strank in sedanje stanje v državnem zboru, čigar 88 poslancev (brez predstavnikov italijanske in madžarske narodnosti) prihaja iz osmih strank, še zdaleč ni običajno.

Samo nekaj primerjav z najbolj razvitimi zahodimi demokracijami: **v ZDA** je vse odvisno od političnega boja dveh strank, republikanske in demokratske, enako velja v **Veliki Britaniji** (konservativna in laburistična stranka), **v Franciji** zasedajo mesta v parlamentu v najboljšem primeru štiri stranke (socialisti, golisti, Le Penova desnica in komunisti), **v ZRN** Kohlova Krščansko-demokratska unija (CDU-CSU), socialdemokrati (SPD) in Genscherjevi liberalci, še nedavno tudi zeleni, **v Italiji** se bije glavni boj med socialisti in demokrščani.

Vse stranke na zahodu so v svojem dolgoletnem demokratizacijskem zorenju šle skozi »naravne« procese združevanja in ločevanja. Takšne in drugačne kombinacije so posledica ideološke in programske podobnosti, na volitvah dosežene politične moči, števila članstva itn.

Frakcije ali asimilacija?

Stranke, ki niso uspele priti v parlament, bi se ob »principielnem vztrajanju pri svoji politiki in strategiji« sčasoma po politični moči lahko popolnoma marginalizirale, kajti stranka, ki ni v parlamentu vsaj opozicija, izgubi vplivne kanale za svoje delovanje. Zato je običaj, da se stranke, ko razčistijo vzroke svojega neuspeha na volitvah, pridružijo kakšni močnejši parlamentarni stranki, programsko in ideološko sorodni. Glede na svojo moč in ugled lahko morda tudi zadržijo svojo in organizacijsko subjektiviteto in nastopajo kot frakcija, tiste, ki pa nimajo nobenih možnosti, da bi še kdaj igrale kakšno pomembnejšo samostojno vlogo, pa večje in močnejše stranke enostavno »pogoltnejo«. Seveda tudi prvim, ki ob vstopu uspejo ohraniti nekaj »neodvisnosti«, vseskozi grozi »asimilacija«, ki se največkrat tudi uresniči, saj sčasoma prevlada »načelo močnejšega«. Tako se izoblikujejo ideološki in politični bloki treh, štirih strank oziroma »enovita« levica, desnica, sredina, leva ali desna sredina, seveda pa so tu skrajni desničarji in levičarji, ki pa niso nujno tudi konkurenti v parlamentu.

Prav ti procesi združevanja se sedaj začenjajo na slovenskem političnem prizorišču. Stranke, ki so izgubile na volitvah, iščejo svoje preživetje v vključitvi v katero od ideološko in programsko sorodnih strank, kjer bi po možnosti lahko obdržali tudi največ »identitete«. Ta odločitev je za prihodnost stranke še mnogo bolj usodnega in strateškega pomena od tiste, ali bo na volitvah nastopila samostojno ali v koaliciji.

Združevanje na levici

Še najmanj pretresljivo bo združevanje na levem polu političnega spektra. **Združena lista,** ki jo sestavljajo **Socialdemokratska prenova, Socialdemokratska unija, Stranka upokojencev in Delavska stranka,** je na volitvah dosegla celo za samo koalicijo presenetljiv volilni izid. Kot tretja najmočnejša parlamentarna stranka je tudi enakopravni član sicer separatne vladajoče koalicije. Združena lista bo tako formalizirala skupno delovanje štirih strank v novo stranko, ki naj bi se imenovala **Združena socialdemokratska prenova.** V Sloveniji imamo tako zelo močno levico, ki bi v prihodnosti utegnila težiti tudi k centru, del te stranke pa tudi k skrajni levici, zato ta zdaj tudi pravno in organizacijsko formalizirana združba seveda še zdaleč ni obvarovana tudi pred ločevanjem v obliki zelo ostrih frakcijskih bojev.

Zdaj pa »prenovljene« Združene barve socialdemokracije. Poslanec Združene liste in bivši energetski minister Franc Avberšek.

»Pri nas ni nobenega razkola in pika.« Zmago Jelinčič, predsednik in poslanec Slovenske nacionalne stranke.

Združevanje na sredini

To združevanje bo dosti bolj zapleteno, čeprav se na prvi pogled zdi vsaj tako »naravno« kot na levici. Sredinski ali levosredinski blok naj bi prej ali slej v prihodnosti sestavljali **Liberalno-demokratska stranka, Demokratska stranka, Socialistična stranka in Socialdemokratska stranka,** morda pa tudi **Zeleni,** ki nimajo prevelikih ideoloških ovir in se lahko enotno ali z razcepom »inkorporirajo« tako med stranke centra kot tudi desnice, morda pa tudi levice, najbolj od vseh pa so odklanjali **Slovensko nacionalno stranko** kot »skrajno desnico«.

Morebitno združevanje teh strank v skupno sredinsko stranko z enotno subjektiviteto in organizacijo pa ima precejšnjo hipoteko. Vse stranke so si namreč še vedno zelo konkurečne in verjamejo, da na naslednjih ali morda celo predčasnih volitvah lahko svoje pozicije okrepijo. Poleg tega jih bremenijo tudi nenačelno rivalstvo in zamere (Liberalno-demokratska stranka – Demokrati, do obeh pa je v podobnem, vendar malo manj »intezivnem razmerju« tudi Socialdemokratska stranka). Skoraj nemogoče je pričakovati, da bi do naslednjih volitev popustilo rivalstvo med LDS in DS, čeprav bi slednja utegnila, ob sedanjem ne preveč aktivnem delu »na terenu« in v glavnem intelektualni strukturi članstva, imeti velike probleme z »množičnostjo«, vse to pa bi seveda lahko zaostrilo neuspešno opozicijsko delovanje. Za socialdemokratsko stranko »intelektualni ekskluzivizem ne predstavlja tako velikega problema«, zato bodo pri novi »mobilizaciji« članstva imeli lažje delo kot demokrati.

Pred usodno odločitvijo so zdaj Žakljevi socialisti, ki so na volitvah doživeli pravi debakl. Zaenkrat se še odločajo, s kom bi se združili, odprte so namreč vse opcije pri levosredinskih strankah, vendar je verjeti, da bodo na koncu pristali v LDS, kjer pa je pričakovati precej napornega in zoprnega pogovarjanja med Žakljem in Drnovškom glede samostojnosti in kompetenc socialistov.

Združevanje na desni

Gre za tisto združevanje, do katerega bo po vsej verjetnosti prišlo najprej. Že v kratkem naj bi se **Narodni demokrati** združili s **Slovenskimi krščanskimi demokrati.** Glede na ideološka in programska načela je bilo to pričakovati, morda celo že pred volitvami, če nič drugega, vsaj podobno nastopanje na volitvah kot Združena lista. Pravi desni ali desnosredinski blok bi bil, če bi se vanj vključila tudi najmočnejša opozicijska **Slovenska ljudska stranka.** Združitev SLS in SKD »visi v zraku« vse od kongresa SKD junija lanskega leta. Vendar je med strankama, ki se sploh ne razlikujeta po programu, mnogo bolj pa po principih delovanja in gledanjih na sklepanje koalicij z nasprotniki, vse preveč prestižnih interesov in osebnega dokazovanja (Oman, Podobnik), da bi do te združitve kmalu prišlo.

Vprašanje pa je, koliko časa bo Podobnik vzdržal v opoziciji, ki nima nobene (glasovalne) moči ob spoštovanju »pogodb« strank vladajoče koalicije. Sicer pa se mu tudi nikamor ne mudi, saj lahko čaka na morebitna prva trenja v »nenaravni

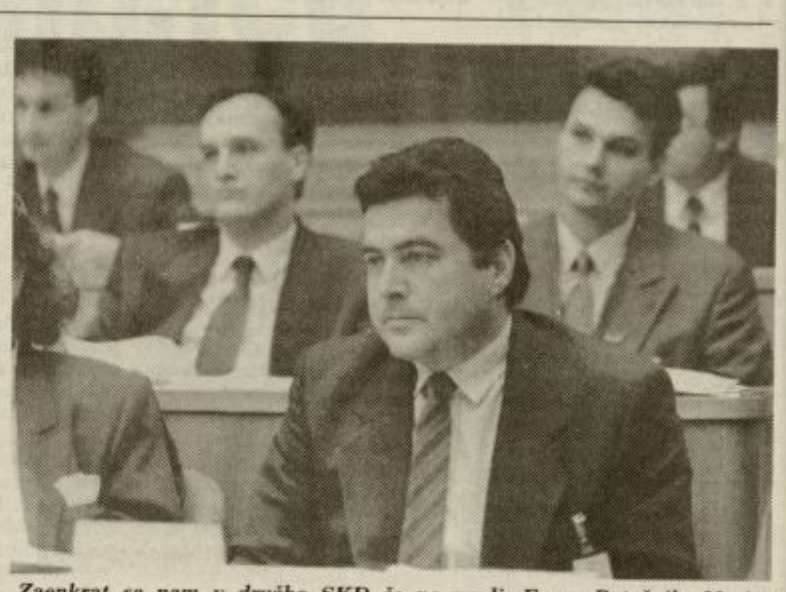

Zaenkrat se nam v družbo SKD še ne mudi. Franc Potočnik, Marjan Podobnik in co. v državnem zboru.

»Pri nas se kuha, veš.« Danica Simšič, poslanka Demokratske stranke.

združbi«, kot se je pred časom že sam izrazil, in se potem odloči za nadaljnje korake. Vsekakor pa združitev SLS in SKD še naprej ostaja močno aktualna.

Za Narodne demokrate pa je združitev s SKD ali SLS edini korak, s katerim lahko – zaradi katastrofalnega poraza na volitvah – preprečijo popolno marginalizacijo stranke in njeno kasnejše odmiranje.

Kaže, da Slovensko nacionalno stranko čaka podobna usoda kot nekdanjo Slovensko demokratično zvezo. Vendar sta iz slednje nastali dve stranki, vprašanje po sobotnem izrednem kongresu pa je, če bosta dve tudi iz SNS. Na t.i. izrednem kongresu je 82 predstavnikov iz 32 območnih odborov izglasovalo nezaupnico predsedniku stranke Zmagu Jelinčiču. Za njegovega »naslednika« Marjana Staniča je glasovalo 76 predstavnikov, za Ireno Oman pa pet. Na kongresu so predlagali, naj državni zbor sprejme sklep, da do pravne razrešitve spora (kajti znano je, da Zmago Jelinčič odreka legitimnost temu sklicu kongresa, saj za marec načrtuje redni kongres) zamrzne dotacijo proračunskih sredstev za SNS, ki ji pripadajo glede na število mest v državnem zboru.

Mnogo bolj učinkovito za ND pa je, da se združijo z SKD kot s SLS, saj imajo kot frakcija vladne stranke, s pravno in organizacijsko samostojnostjo, več priložnosti, da se s prodornim političnim delovanjem rehabilitirajo pred volilci in si morebiti izborijo manj podrejen položaj v konglomeratu s SKD.

Združevanje na desnici II.

Bolj »pravilno« bi bilo morda za nekatere sicer zapisati, da gre za združevanje na skrajni desnici, vendar je težko govoriti o velikih skrajnostih, ko gre za razmerje med **Jelinčičevo SNS** in desnimi oziroma desnosredinskimi strankami, še posebej zaradi zadnjih dogodkov v tej stranki (domnevnega levega udara).

Če je že SNS zaščitni znak skrajne desnice, predvsem zaradi predvolilnega nastopanja (čeprav bi zdaj to bolj veljalo za kakšno **Nacionalsocialno zvezo**), pa bi bilo procese v tej stranki oziroma na tem polu političnega spektra nasploh bolje označiti za razcepljanje kot pa združevanje. Pomembni premiki in bolj jasna slika bodo razvidni šele po razpletu v SNS.

Profiliranje na desni bo najbrž potekalo predvsem v smeri »desna sredina« (levi udar) in ostajanje na desni (centristična struja), manjši pa bodo pritiski k »desnemu udaru« (na primer združitev z Nacionalsocialno zvezo). Vsekakor se je razslojevanje tudi na »skrajni« desni resno začelo.

Začelo pa se je, zdaj pa čisto zares, tudi »normaliziranje« slovenskega političnega prostora. Združevanje in razdruževanje namreč ni več muha enodnevnica ali stvar kaprioznosti, marveč za stranke usodne strateške odločitve in stvar preživetja. Čeprav so se pojmi levo, desno, sredina, levosredinski, desnosredinski, že zdavnaj v novejši zgodovini zelo relativizirali in zamešali (kar je danes levo, je bilo nekoč desno), pa razmerja, ki kažejo na generalno usmeritev ter moč in šibkost strank ostajajo. Normalizirajo pa se zato, ker postajajo mnogo bolj prepoznavna in »naravna«. Končna posledica te normalizacije pa bo zmanjševanje števila strank na tistih standardnih 4 do največ pet, šest.

Do Združenega kraljestva in Amerike pa je vseeno še zelo daleč in glede na zgodovino in tradicijo slovenske politike ni pričakovati, da bi glede tega kdaj res prišli v Ameriko. Končno pa se lahko navadna razmerja porušijo tudi tam.

ROBERT GORJANC

Občina bo – slej ko prej – dober gospodar!

Vodja Strokovne službe za komunalno gospodarstvo občine Celje Ivan Pfeifer meni, da bo najprej treba ugotoviti, s kolikšnim premoženjem naj sploh gospodari

Zadnja tri leta Slovenci doživljamo tolikšne spremembe, da na marsikaterem področju komaj še lovimo sapo. Eno takšnih je gotovo komunalno gospodarstvo v občinah, kjer so odgovorni postavljeni pred povsem nova dejstva. Družbena lastnina, s katero nikoli ni bilo potrebno kaj prida gospodariti, saj je pritekal denar v občinsko blagajno po utečenem sisovskem sistemu, izginja – pojavlja pa se nekaj povsem novega, občinsko premoženje, za katerega pa odgovorni še ne vedo prav dobro, kako z njim ravnati.

Osnova za to, da bodo občine postale dober gospodar lastnega premoženja, meni vodja Strokovne službe za komunalno gospodarstvo v celjski občini **Ivan Pfeifer**, je natančen popis celotnega premoženja. Takoj za tem bi morali v občinah opredeliti raven komunalnih storitev, določiti najvišje še mogoče obremenitve občanov in gospodarstva ter se dogovoriti za socialne posege na tem področju.

Brez učinkovitega nadzora nad vsem tem – Pfeifer se zavzema za uvedbo nekakšnega varuha občinskega premoženja – ne bo šlo, prav tako pa bodo občine potegnile krajši konec, če ne bodo aktivno, kot udeleženke in ne zgolj opazovalke, sodelovale v denacionalizaciji.

»Zdaj se zdi, da želimo v občini na vrat na nos vrniti prav vse odvzeto premoženje, nihče ne misli na to, koliko denarja je občina vložila v preteklosti in kolikšnega pomena so nekateri objekti lahko za prihodnje gospodarjenje. Možnost, ki se je v Celju ne zavedamo, saj še nimamo pregleda nad »premoženjem«, pa je, da v posameznih primerih oškodovanca pošteno izplačamo, namesto da vračamo v naravi«, meni Pfeifer.

Z reformo lokalne samouprave bo pomen komunalnega gospodarstva v občini precej drugačen. Kakšne bodo najpomembnejše spremembe in kako se nanje pripravljate v Celju?

Pripravlja se Zakon o republiški upravi, ki bo razmejil državno upravo od tiste, ki omogoča delovanje javnih služb na lokalni in na republiški ravni. To pomeni, da bomo že letos pred dejstvom, ko se bodo občine – tako kot na zahodu – ukvarjale z javnimi službami in komunalo, manj pa z državotvornimi funkcijami, kot so notranje zadeve, obramba... Mislim, da je to pravilen pristop, saj bo občini v osnovi postavil zadolžitve, ki jih bo dolžna izpolnjevati, hkrati pa prisilil državo, da zagotavlja funkcioniranje državne uprave. Na tej osnovi bo morala občina postaviti svoje interese in cilje za uresničevanje svojih ambicij, za kar pa je več načinov. Najprej – ugotoviti svoje finančne oziroma materialne zmožnosti, ki so velike, a trenutno še ne evidentirane. Občina je lastnik ogromnega premoženja v zemljiščih, objektih in pravicah. Na tej osnovi, ki je predvidena tudi z drugimi zakoni, bo sledil prenos oziroma lastninjenje zdajšnjega družbenega premoženja v občinsko last. In občina bo morala z njim gospodariti in ustvarjati novo premoženje, nov kapital za zadovoljevanje tistih potreb, ki so zanjo interesantne. Tu pa gre predvsem za komunalno gospodarstvo oziroma javne službe.

Pa bo občina znala biti dober gospodar?

Doslej je bila občina proračunski porabnik, ni gojila lastnih interesov ali se usposabljala za pridobivanje denarja. Zdaj bo bolj ali manj prepuščena sebi in svojim problemom, zato se bo morala usposobiti in se spoprijeti z novimi problemi. Res je, da se lahko počasneje ali hitreje prilagodimo. A če se bo občina zavedala, kaj jo čaka – kar že kaže letošnji občinski proračun – se bo verjetno tudi uspešno organizirala in izvajala svojo vlogo.

Ključna zakonodaja z Zakonom o gospodarskih javnih službah bo v državnem zboru še ta mesec. Poskusi reorganizacije gospodarskih javnih služb, ki smo jih v Celju spremljali lani, niso bili uspešni – slišati je bilo tudi veliko očitkov, da gre za prehitevanje mimo nastajajoče zakonodaje. So zdaj v zakonskem besedilu bistvene razlike od predloga, na osnovi katerega ste vi začeli pripravljati predlog reorganizacije v Celju?

Po vsebini niso določbe zakona v nikakršnem nasprotju s tistimi, zapisanimi v predlogu zakona, in upam, da bo zakon v tej vsebinski obliki sprejet še ta mesec. Zakaj smo z reorganizacijo hiteli že lani in si s tem dobili kar nekaj nasprotnikov? Razlog je viden že v letošnjem predlogu proračuna, saj se bo financiranje s strani republike povečalo le za 18 odstotkov, pri tem pa se v naši službi zavedamo, da so se gradbeni in energetski stroški več kot podvojili, kar pomeni realno manj možnosti zgolj za realizacijo lanskega plana. Če natančneje pogledamo ta proces, ki traja že dlje časa in je jasno nakazan tudi za naprej, bi v bistvu morali takšno reorganizacijo že izvajati ali pa se nanjo vsaj pripravljati veliko prej, kot bo začel veljati zakon. Letos smo pred dejstvom – čaka nas proračun, ki je dosti manjši od pričakovanega – zato se bomo morali hitreje reorganizirati tudi zato, da dobimo več denarja.

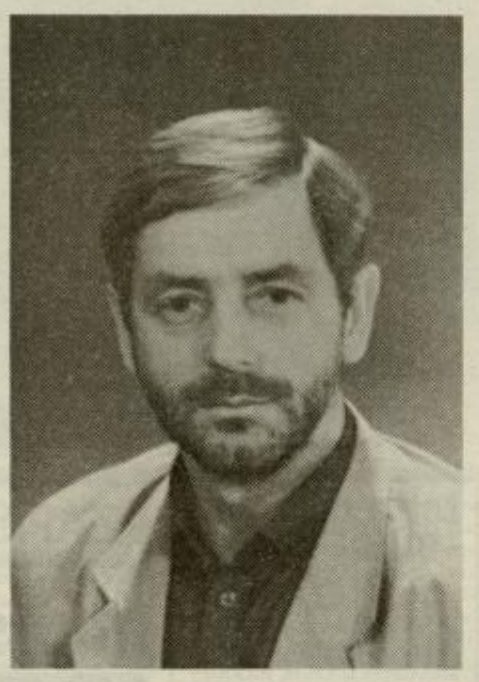

Lani je uspela le izločitev pokopališke službe iz JP Komunala, odvzeta so ji bila tudi pooblastila za upravljanje z javnimi parkirišči. Kje je vzrok, da so se stvari drugje ustavile, čeprav je bil pripravljen predlog za reorganizacijo celotne Komunale?

Začelo se je na področjih, ki so bila najlažja. Lani je IS sprejel politiko spreminjanja komunalnega gospodarstva oziroma usposabljanja novih javnih služb, ki v občinski skupščini še ni bila obravnavana, a je v njej viden celoten proces. Čim dobimo še skupščinsko verifikacijo za vsebinski proces, se lahko lotimo tudi težjih nalog. Pošteno povedano – začenjali smo tam, kjer je bilo najmanj sporno in, kaže, tudi najlažje izpeljati. Komunala je s sklepom IS izpred dobrih treh let organizirana kot javno podjetje, a izvaja tudi ogromno investicijskih del in trgovske dejavnosti. Nekateri deli so tržno orientirani – vse pa je v eni organizaciji. Celoten razrez oziroma primerna organiziranost je dosti težja naloga kot odvzem zgolj nekaterih dejavnosti, ki niti niso bile sporne.

In katere so potem tiste dejavnosti, ki jih boste po sprejemu sistemske zakonodaje prve reorganizirali? Ob tem pa še vprašanje, kdaj bo zaživela komunalna direkcija, ki naj bi delovala kot nekakšna krovna organizacija za vso komunalno-gospodarsko in cestno politiko v občini?

Za vsebinsko reorganizacijo, ki smo jo pripravljali, je ob dobri volji potreben tudi zakonski okvir, Zakon o gospodarskih javnih službah, ki omogoča legalizacijo nove občinske upravne organizacije ali direkcije. Ta bo vodila in zagotavljala uveljavljanje interesov občine v komunalnem gospodarstvu oziroma javnih službah, pa tudi reorganizacijo Komunale. V Komunali je tudi trgovinska dejavnost, predvsem v Plinarni, kjer je prodaja tehničnih plinov zelo močna. Obstaja močan interes sovlaganj za širitev prodajne dejavnosti, kar pa v okviru javnega podjetja ni mogoče – zato vidim reorganizacijo podjetja tako, da bo trgovina zase, omogočeno bo sovlaganje, občinski proračun pa bo iz dobička dobil določen denar. Zakon o javnih gospodarskih službah bo zdaj tudi dejansko utemeljil, da je lastnik javnega podjetja občina. Sledijo gradbene dejavnosti, ki so zdaj organizirane v CE-KA, a ker so tipično tržne, res ni treba, da so v javnem podjetju... Novo javno podjetje oziroma javna podjetja – kar je še diskusija, ki sodi v skupščino – potrebujemo za vodooskrbo, odvajanje in čiščenje odpadnih voda, ravnanje z odpadki, predvsem za izgradnjo in upravljanjem z odlagališčem, toplotno oskrbo in plinooskrbo.

Izločale naj bi se tiste dejavnosti, ki so tržno zanimive, zato me zanima, ali bo občina kasneje znala dobiti nazaj svoj delež. Morda lahko odgovorite tudi na osnovi izkušenj, ki jih imate doslej z Vekingom in Kostro, ki jima je občina s pogodbo že dala dve dejavnosti v upravljanje?

Pri oddajanju koncesij je natančno določeno pogodbeno razmerje, a res je, da se bo morala občina obojestranske obveznosti še v večji meri zavedati. Koncesija ne pomeni samo oddaje nečesa in potem pobiranje zaslužka, ampak tudi povraten odnos občine v tem, kakšne pogoje zagotavlja, da se lahko dejavnost izvaja. Gre za nove odnose, drugačne kot doslej. Če sem odkrit – vsi se bomo učili. Želim pa, da čim hitreje, tako da bomo naredili čim manj napak pri oddajanju koncesij. Sploh pri bolj problematičnih, povezanih z investicijami, in oddajanju dejavnosti, ki so nezamenljive za življenje v mestu.

Bi se dalo oceniti, kako je občina opravila svoje delo pri sklenitvi teh dveh pogodb – pozitivno ali negativno?

Na kratko – za pokopališko dejavnost občina letos še ni sprejela cen storitev, zato tudi ni bilo mogoče sprejeti plana dela in določiti obveznosti Vekinga do občine. Pri Kostri je trimesečno uvajalno obdobje šele minilo, zato še nimamo negativnih intenc, da pogodbene obveznosti ne bodo izpolnjene. S strani občine pa se prepočasi uresničuje obveznost uvajanja prometnega reda in lahko, da bodo še problemi.

Letošnji plan dela, ki ste ga pripravili v Strokovni službi za komunalno gospodarstvo, je obsežen in najbrž zato tudi razdeljen po prioritetah. Zanima me, ali je – glede na gospodarsko moč in izhodišča za oblikovanje občinskega proračuna – sploh realen?

Plane smo običajno sestavljali ob sprejemanju občinskega proračuna, saj se vsi problemi komunalnega gospodarstva običajno kažejo prav v sprejetju le-tega. Del našega programa se krije iz cen komunalnih storitev, ker pa niso ekonomske, se to pozna pri proračunu, saj naj bi le-ta teoretično pokrival primanjkljaj v javnem podjetju. Menim pa, da sprejetje proračuna ne more biti uspešno zaključeno, dokler se ne sprejmeta program in komunalna politika občine. To pa pomeni, da se sredstva za posamezne dejavnosti ne bodo več določala administrativno, ampak na osnovi programov. Letos se je pokazalo, da z administrativnim določanjem porabe ni več mogoče sprejeti proračuna. In kakšna je realna ocena našega plana? Na vseh sestankih doslej smo ugotavljali, da gre za realne potrebe za zadovoljitev osnovnih interesov in želja ljudi – torej ne za prebogat program, ampak za takšnega, kakršnega znamo utemeljiti. Res pa je, da gre za bistveno preveč denarja, da bi ga lahko z novim pristopom tudi zagotovili. Menim, da bodo približne številke okoli 600 milijonov SIT oziroma 10 milijonov DEM, s tem, da bodo zagotovljene ekonomske cene komunalnih storitev in da dobimo določena tuja sredstva ali kredite za najnujnejše naložbe.

Dejstvo je, da mora biti občinski proračun sprejet do konca marca, dotlej namreč velja začasno financiranje proračunskih porabnikov. V petek bi lahko bil imenovan nov IS. Menite, da bo za vsa ta opravila ostalo dovolj časa?

Občinska vlada se lahko dokaj hitro odloči o enotnih strokovnih in političnih izhodiščih. Treba je opredeliti cilje in zmožnosti občine in na tej osnovi se lahko hitro dogovorimo, kakšen naj bo plan komunalnega gospodarstva.

Omenili ste cene. Dobrega pol leta je, kar je republiška vlada zamrznila cene komunalnih storitev, tako da v nekaterih dejavnostih ne krijejo več niti enostavne reprodukcije. Ob tem je Celje že nekaj časa na repu republiške lestvice komunalnih cen...

To je res. Kot sem že rekel, je Komunala skupek več dejavnosti – tržnih in javnih. V bistvu so s takšnim poslovanjem v podjetju zagotavljali najnujnejše tudi v javni sferi. Naš interes pa je, naj prelivanje denarja odreja občina in ne komunalno podjetje samo.

Če ostaneva pri občinskem proračunu – lani se je hudo zatikalo okoli kabelsko-razdelilnega sistema, zdaj naj bi ta institut nadgradili v komunalno-informacijski sistem. Kakšno mesto določate za to dejavnost v komunalnem gospodarstvu?

Predvsem skušamo zagotoviti pravni okvir izvajanja nove javne službe, kar pomeni, da bi občina z odlokom opredelila pogoje in način izvajanja dejavnosti ter poiskala ustreznega koncesionarja, ki bo moral zagotoviti tudi denar za nadaljnjo izgradnjo komunalno-informacijskega sistema v takšni smeri, da bo sčasoma tudi v Celju možnost za lokalno televizijo.

Kakšno je vaše mnenje o tem, koliko več denarja bi lahko občina pridobila z racionalnejšim organiziranjem osnovnih komunalnih dejavnosti v okviru javnega oziroma več javnih podjetij in z oddajanjem koncesij za bolj tržno naravnane dejavnosti?

Zelo težko je reči – vsekakor je, kot sem že poudaril, najprej potrebno dobiti pregled nad vsem občinskim premoženjem. Zato so reorganizacije tudi potrebne, saj mora občina imeti nadzor nad tem, kaj se na posameznem področju dogaja, kje so možnosti, da dobimo denar, in koliko ga sploh je. Na vsak način so te številke mnogo višje. Odvisno je tudi od tega, kako se bo občina odločila, katere dejavnosti bo skupščina dala v koncesijo. Letos smo v predlog za proračun napisali, da je moč pridobiti 124 milijonov SIT.

V planu dela ste zastavili več naložb. Kolikšen delež pričakujete iz ekološkega tolarja, ki ga republika nemenja občinam?

V programu smo predstavili finančni plan za pokrivanje nujnih investicij. Predvsem smo računali na pokritje s ceno, ki bi morala biti normalna, ne zamrznjena, in s pridobivanjem denarja iz republiškega ekološkega sklada, kateremu smo pravočasno naslovili zahtevek z vsemi ustreznimi dokumenti. Zaenkrat sorazmerno dobro kaže, videli pa bomo, ko bo sprejet republiški proračun in bo znano, koliko denarja bo v ekološkem skladu. Računamo predvsem na denar za plinifikacijo, dokončanje industrijskega vodovoda, začetna dela na centralni čistilni napravi, izgradnjo kotlarne na območju LI Savinja in začetek gradnje centralnega odlagališča odpadkov.

Prejšnja leta je bilo slišati, da Celje ni dobilo denarja, ker niste predložili ustrezne dokumentacije in ker niste dovolj agresivno kandidirali. Lahko zagotovite, da je letos drugače?

Možnost izrabe denarja iz ekološkega sklada velja dve leti, s tem, da v bistvu kriteriji pridobivanja denarja v republiki niso bili jasni in so se sredstva delila tudi na načine, ki jih mi ne poznamo. Prednost pa so imele naložbe na obmejnih področjih in tiste, vezane na mednarodne pogodbe. Niti ene takšne utemeljitve v Celju ni bilo, zato smo tudi ostajali na obrobju.

Med najpomembnejše naloge komunalnega gospodarstva vsekakor sodi izgradnja novega odlagališča za komunalne odpadke ter – glede na vrednost naložbe, saj gre skoraj za 50 milijonov DEM – najbrž tudi centralna čistilna naprava...

Sam bi prioritete opredelil nekoliko drugače. Nadaljeval bi s plinifikacijo, da zagotovimo čist zrak, z izgradnjo industrijskega vodovoda, da dobimo čisto vodo – s tem je že ogromno narejenega. V dobrem letu moramo zgraditi prvo fazo novega odlagališča, ob tem pa je še izgradnja kotlarne v LI Savinja. To so prednostne naloge, brez katerih ni mogoča normalna oskrba in ne ustrezne življenjske razmere. Vse ostalo lahko malce počaka – tudi čistilna naprava, čeprav je njena gradnja smiselna. A če gledamo z očmi celjskih problemov in denarja, ki ga ni, bi sam postavil takšen vrstni red.

Nekje ob robu ostajajo lokalni problemi. Za letos predlagate urejanje lokalnih komunalnih problemov šele kot tretjo prioriteto. Tu gre za zasuk v občinski politiki komunalnega gospodarstva.

Do tega plana se bo morala najprej opredeliti nova občinska vlada, potem še skupščina. Njuna naloga je, da določita razmerja v razvoja mesta in podeželja. Če bo potrjeno razmerje enakovrednosti, bodo tudi investicije v oddaljenejših krajevnih skupnostih. Drugače pa ne, saj smo kot prioriteto v našem planu zastavili vzdrževanje ter najnujneše naložbe za zagotavljanje normalnega življenja, šele potem pa vse druge, za življenje občine gotovo manjše probleme. Politiko na tem področju pa bo morala določiti občina sama.

IVANA STAMEJČIČ

Smeha in zabave polni večeri

Z Dnevi komedije razgibano sicer zaspano Celje

Z otvoritvijo razstave Komedija na plakatu, ki je na ogled v Likovnem salonu in ki sodi v sklop spremnih prireditev ter z dvema predstavama gostujočih gledališč, so se minuli konec tedna pričeli drugi Dnevi komedije v Celju. Nadaljevali se bodo jutri, v petek, z novogoriškim Volkodlakom in bodo trajali do 6. marca, ko bodo razglasili dobitnike letošnjih nagrad za komedijo.

Izkazalo se je, da je občinstvo zares željno smeha, sprostitve in zabave, pa tudi prireditve, kakršna je ta, kjer se ljudje srečujejo, izmenjajo mnenja in spoznavajo ansamble tudi drugih gledališč. Dvorana je bila obakrat povsem polna, gledalce pa so posebej prvi večer s komedijo zmešnjav Hrup za odrom, v postavitvi MGL in režiji Borisa Kobala, igralci do solz nasmejali. Šli so se gledališče v gledališču, kakor si je to komedijo zamislil Frayn in čeprav je v njej snovi komajda za dober skeč, se v zabavni postavitvi in igri preigravajo dogodki na gledališki vaji, za odrom in na reprizi. Režiser teh zapletov je bil Rifle, ki se je pomešal kar med občinstvo in od tam vodil postavitev zmešnjav in zamenjav. Igra je bila temperamentna, rdeča nit je bil krožnik sardin, ki so se pojavile tudi v obliki gledališkega lističa – konzerva v kartonasti škatli z imeni vseh ustvarjalcev predstave. Zanimiva in uporabna domislica.

Svatbe po sili, dan pozneje, v izvedbi ljubljanske Drame in v režiji Vinka Möderndorferja, ni napisal Moliere, a velika večina stavkov v njej je njegovih in njegove so vse osebe, ki jih govorijo. Režiser pa je vse skupaj dobro premešal in prepletel odlomke, ter jih zlepil v celovečerno predstavo, po osnovni zgodbi Zdravnika po sili. V Svatbi po sili je osrednja oseba Sganarel, zaigral ga je Roman Končar, celjskim gledalcem pa je postavitev najbrž bila v mnogočem »že videna«, vsaj tistim, ki so si nedolgo tega ogledali celjsko predstavo Zgrabite Sganarela, v postavitvi istega režiserja. Vseeno je bilo zabave, ali vsaj hahljanja na pretek in sobotni večer bogato izpolnjen. Za Ljubljančani prihaja na celjski oder Volkodlak, s Šerbedžijo v glavni vlogi.

Minute pred pričetkom predstave ali čas med odmorom si gledalci radi krajšajo tudi s prebiranjem posebne izdaje gledališke Petice, ki smo jo izdali v našem uredništvu (na sliki) in ki prinaša zgodbe iz življenja igralcev ter je vodič po predstavi. Prav tako pa z zanimanjem preberejo dnevni Bilten, ki zapisuje zanimive dogodke izza kulis in spremlja Dneve komedije.

Ne samo organizatorji in gledalci, tudi gostujoči umetniki so navdušeni nad Dnevi komedije v Celju. »Potrebovali smo takšen festival,« zatrjujejo in dodajajo, da je bila komedija dolgo res na rob potisnjena zvrst. »Igrati pa jo je često težje kot kakšno drugo, resno, klasično delo,« dodajajo, ko si brišejo potne kapljice s čela.

MATEJA PODJED
Foto: EDI MASNEC

Začetki na trdnem temelju

Da tudi ljubiteljske gledališke skupine potrebujejo svoja srečanja, so potrdila Novačanova gledališka srečanja, kakor so si jih zamislili pri Zvezi kulturnih organizacij in Področnem združenju gledaliških skupin Celje in izpeljali v kulturnem domu v Trnovljah od 9. do 11. februarja.

Za začetek sta se vabilu odzvali dve društvi, in sicer Vrba iz Vrbja pri Žalcu in gledališče Tone Čufar z Jesenic. Tretji dan so nastopili še domačini.

Na dober odziv so srečanja naletela tudi med gledalci, komentirajo srečanje gledaliških skupin organizatorji, ki so zelo zadovoljni z začetki in trdno odločeni, da bodo s takšno usmeritvijo nadaljevali, vendar si bodo izbrali drug termin, po vsej verjetnosti marec. V mesecu februarju je namreč veliko drugih kulturnih prireditev, Novačanovi dnevi pa so letos sovpadli tudi med Dneve komedije v celjskem gledališču. Toda glede na to, da je bila dvorana polna tako v poklicnem gledališču kot v ljubiteljskem, je mogoče sklepati, da postaja Celje gledališko mesto.

Gostujoči predstavi so si ogledali tudi ljubiteljski kulturni delavci iz Slovenske Bistrice in Vojnika in drugih bližnjih krajev, pa tudi domača predstava, Trnoveljčani so Mister Dollarja zaigrali že osmič, je bila dobro obiskana. Dejstvo je torej, da skupine potrebujejo takšen polet in festival stalno delujočih skupin, pri čemer bo potrebno tudi v prihodnje skrbno paziti na kakovostno raven gostujočih ansamblov, pravi **Štefan Žvižej**, čigar zamisel je bila, da bi s takšnimi srečanji obudili tudi spomin na dramatika Antona Novačana.

MATEJA PODJED

»Bog« v Konjicah

Konjiški gledališčniki so pripravili premiero igre »Bog« po tekstovni predlogi Woodya Allena in Marije Golčer. To je bil za skupino pravi izziv, saj jim je ideja in režijska postavitev prav gotovo blizu. Hkrati pa je bila oblika gledališkega absurda in stiki z gledalci trd oreh, ki so ga nekateri bolj, drugi manj, uspešno prestali. To je bil tudi preizkus vzgojenosti občinstva – sicer pa je ob tej skupini že navajeno presenečenj in skokov iz tradicionalnega gledališča. In kako so gledalci predstavo sprejeli? Zapišemo lahko samo to: z velikimi simpatijami, predvsem tudi po zaslugi številnega mladega občinstva, ki so prišli pogledat svoje kolege.

In kaj naj rečemo iz »strokovnega« stališča? To je bil relativno uspešen poizkus gledališke drugačnosti, simpatičen tudi v mladostnih neizkušenostih in nedorečnostih. Režijski koncept je bil karseda dosleden in zahteven do vseh nastopajočih. S kontinuiranim delom bodo v bodočih predstavah te manjše nedorečenosti prav gotovo odpravili, saj je tudi premierna trema naredila svoje. Režiserka **Marija Golčer** ostaja zvesta svojemu načinu dela – ne glede na morebitne trenutne reakcije določenih posameznikov ali delov občinstva. In tako je tudi prav! Morda bi rekli samo še to: mladih igralcev ne obremenjujmo z imenom režiserja (od katerega pričakujemo veliko), ne z zahtevnostjo občinstva (kar konjiško prav gotovo je), niti ne s prevelikimi apatiti. Tako bodo še bolj sproščeni, zadovoljni s predstavo, predvsem pa sami s seboj in bodo spoznali svoje lastne trenutne sposobnosti.

ŠTEFAN ŽVIŽEJ

KINO METROPOL

DANIEL DAY LEWIS
&
MADELEINE STOWE

v filmu

POSLEDNJI MOHIKANEC

(The Last of the Mohicans)

Odlična skupna igra

V četrtem abonmajskem koncertu Zavoda za kulturne prireditve so v torek zvečer v Narodnem domu gostovali člani Zagrebškega kitarskega tria Darko Petrinjak, Istvan Römer in Goran Listeš.

Spored je bil sestavljen pesro, upoštevajoč vsa glasbena stilska obdobja od baroka do sodobnosti. Že uvodna Toccata, adagio in fuga Johana Sebastiana Bacha je nakazala, da je ansambel od zadnjega gostovanja v Celju umetniško dozorel za največje interpretacijske dosežke. Z odlično skupno igro in veliko romantičnega navdiha je bila izvedena tudi Suita Hermana Ambrosiusa, koncem prejšnjega stoletja rojenega nemškega skladatelja, predvsem pa muzikologa in dirigenta. Danes že pokojni hrvaški operni in koncertni pevec ter skladatelj Vladimir Ruždjak je ansamblu namenil skladbo »April je krut mesec«, v kateri so zagrebški umetniki predstavili celo paleto barvnih nians v kitarski igri, prežeti z najbolj subtilno dinamiko. Elementi ljudskega melosa so prišli do polnega izraza. Koncertantna poloneza Zani de Ferrantija, italijanskega kitarskega virtuoza iz prve polovice prejšnjega stoletja, je bila sklepna točka prvega dela sporeda.

Klasicista Antona Diabellija danes poznajo predvsem učenci kravirja, malokdo pa ve, da je bil mojster tudi kitarski učitelj in skladatelj nekaterih učinkovitih skladb za ta instrument. Njegov Trio v F-duru je predvsem skladba za eno kitaro ob spremljavi drugih dveh, virtuoznost pri izvedbi pa je bila prisotna pri vseh treh izvajalcih. Izredne artikulacijske zahteve je umetnikom postavila tudi verjetno za njih napisana skladba Dubravka Detonija »Prizori iz Danijelovega sna«. V diharmoničnem zvočnem svetu je vsak zvok dobil svoje lastno življenje. Bili smo priče nekakšne nove zvočne prostornosti v kitarski igri. S skladbami Ravela »Pavana za umrlo infantinjo«, ki je tokrat izzvenela morda še bolj lirično kot v originalu in Dvořaka »Trije slovanski plesi« se je končal čudovit glasbeni večer – žal zopet slabo obiskan.

EG

Letna razstava »DLAC«

Prejšnji teden je bila v Muzeju novejše zgodovine v Celju letna pregledna razstava Društva likovnih amaterjev iz Celja, na kateri je sodelovalo osemnajst avtorjev.

Razstavljali so Vlado Geršak, Vlado Renčelj, Marta Plavec Žuraj, Dušan Amanovič, Ljuban Šega, Zoran Josič, Božidar Ščurek, Adolf Mljač, Vika Koštomaj Sekulič, Dragan Podovac, Peter Zupanec, Filip Barič, Barbara Popit, Jože Perčič-Juškin, Jure Godec, Stanislav Stojanovič in Rudi Šalej.

Pretežni del avtorjev se odloča za sorazmerno konvencionalno likovno zasnovo slik, bodisi da gre za same motive, ki se gibljejo predvsem v razponu med tihožitjem, krajino in portretom, kot tudi za samo tehniko, ki daje prednost realističnim kombinacijam. Prisotna je tudi tendenca k simbolizmu, kjer ne gre toliko za prikaz določenega razpoloženja, temveč za podajanje kakšne misli, npr. antimilitarizem v zvezi z vojno v naši bližini. Očitno je tudi, da slikarji stremijo k iskanju svojega avtentičnega likovnega izraza, in nekaterim to bolje uspeva kot drugim, vendar ne glede na razlike je bilo na razstavi mogoče videti precej slik, z značilnostmi zrelega ter celovitega likovnega dela.

BORIS GORUPIČ

ZAPISOVANJA

Ministri v senci

Piše Tadej Čater

Senčne vlade so v vsakem primeru dokaj pogost pojav v celotnem evropskem geografskem oziroma meteorološkem kot tudi Kulturnem prostoru. Če me spomin ne vara, je v neki oktobrski številki Standarda pisalo, da »si moderne evropske države ne gre predstavljati brez oblasti in njej ustrezne opozicije, ki se organizira v takoimenovano vlado v senci«, se pravi, institucija, ki je sestavljena iz bolj ali manj vseh opozicijskih parlamentarnih (le redko tudi neparlamentarnih) strank, ki si izvolijo svojega predsednika in skušajo delati blag in neškodljiv veter. Slovenija, ki v tistem prej omenjenem Standardu zaseda precej pomembno mesto, pa je tudi v tem pogledu naredila korak dlje in dokazala, da je tudi v evropskem merilu nekaj posebnega; poleg vlade v senci, poleg takoimenovanega senčnega predsednika, smo dobili še ministra za kulturo v senci. To pa seveda ni nihče drug kot večno nezadovoljni Dušan Cunjak osebno.

Pravzaprav je Cunjak nemara res še najboljša figura (to besedo uporabljam namerno) za mesto senčnega kulturnega ministra, saj je eden tistih ljudi, ki se ne bo sprijaznil ne s to, ne z ono oblastjo. Še najmanj s kulturno. Ne tako dolgo nazaj sva s prijateljem, kritikom, v nekem zakajenem lokalu na Krasu igrala biljard in vmes prav fino čvekala. Beseda je nanesla tudi na Cunjaka.

In moj biljarderski partner je tako mimogrede pripomnil, da sploh ne bi bilo tako slabo, če bi se Cunjak tako ali drugače organiziral, da mu bo on sam ob prvi priložnosti to celo svetoval. »Kaj vem, kakšno ministrstvo v senci bi si že lahko izmislil,« je potem, ko je črna krogla vendarle zdrsnila v pravo luknjo, zaključil sparing-partner.

Srečam tako zadnjič aktualnega senčnega ministra, ki se mi pohvali, da je vendarle dosegel svoj cilj – postal je kulturni minister. Seveda sem o tisti partiji biljarda v neki vasi v bližini Štanjela molčal. In bil obenem navdan z neizmernim ponosom, da sem prisostvoval, da sem bil navzoč ob ideji formiranja novega ministrskega stolčka, da sem bil v bistvu vprežen v voz zgodovinskih dogodkov, da sem bil skratka del besedila, v katerem se je pisala zgodovina moderne slovenske države. To se mi pa, preprostemu človeku, navadnemu državljanu nenavadne države, priznajmo, ne zgodi vsak dan. Še več, redki smo posamezniki, ki smo imeli možnost biti zraven, ko se je delala zgodovina. Sicer pa komaj čakam, da bom lahko o tem kaj več povedal svojim vnukom. Med drugim se bom lahko pohvalil, da sem osebno poznal ministra za kulturo v senci, da pa je bil ta povezan z vsemi pomembnimi in malce manj pomembnimi možmi tiste prave vlade, da so takorekoč sodelovali z roko v roki. Še več, da ministrstva za kulturo sploh ne bi bilo, če ne bi bilo ministrstva za kulturo v senci, da je ravno senčno ministrstvo bilo tisto, ki je dajalo ton ta pravemu ministrstvu, osmišljevalo njegovo eksistenco in mu sploh dolivalo bencina, ko je to ob kakšnem še posebej strmem klancu kar na lepem zaškripalo. Pravzaprav imam neko sliko, na kateri sva s Cunjakom prikazana kot največja prijatelja in ne smem je izgubiti. Kar ne morem si predstavljati, kako bodo ostrmeli moji vnuki, kako se jim bodo nič hudega sluteč izbuljile oči, kako bodo kot kakšni zombiji strigli z ušesi in napeto poslušali, ko pa jim bom pokazal že porumenelo fotografijo, ki sem jo v prejšnjem stavku nalašč in z veseljem omenil, bodo sploh omedleli od samega začudenja. Sam pa si bom zadovoljno ogledal še kakšno fotografijo iz svojega zgodovinskega albuma.

Gospodična Julija na odru

Nova premiera Eksperimentalnega gledališča F v KLjUBu

Po krajšem odmoru se celjsko Eksperimentalno gledališče F predstavlja domačemu občinstvu z avtorsko priredbo naturalističnega triptiha skandinavskega avtorja Avgusta Strindberga Gospodična Julija. Predstavo, ki so jo mladi eksperimentalci pripravili v sodelovanju s Kljubom, bodo premierno uprizorili nocoj (četrtek) ob 22. uri.

Predstava Gospodična Julija je eksperimentalna. »Tekst smo namreč sčrtali na minimum. Strindberg je napisal tragedijo, mi pa smo izhajali iz triptiha. Da bi bilo vse skupaj še nekoliko bolj kaotično, smo dodali še ideje ludizma,« pojasnjuje idejni vodja, režiser in eden izmed treh igralcev **Miha Alujevič.**

Sprva so želeli uprizoriti Strniševe Žabe, vendar jih je **Damir Zlatar Frey** za las prehitel. Z Gospodično Julijo so želeli postaviti na oder parodijo na ljudi, ki sčrtajo tekst, pa ga potem ne znajo več pravilno povezati. »Izvirnega teksta je malo, tako je pravzaprav vseeno ali so to Žabe ali Strindbergov tekst. Ker nam je Freyevo delo pri srcu, smo se odločili gojiti gledališče po njegovem vzoru.«

Igralska zasedba je standardna. **Vesna Prevolšek, Nataša Bertalanič in Miha Alujevič** bodo skušali predstaviti tri različne Julije, vedno v odnosu moški in ženska. Koreografinja je **Sava Malenšek,** za sceno in kostume pa je poskrbel **Aleksej Medvešek.** Prvič je dramaturginja **Alenka Prebičnik-Šešel.**

V dobrih treh letih, kolikor deluje Eksperimentalno gledališče F, je Gospodična Julija osma predstava zapovrstjo. Za Božičevo delo Človek v šipi so prejeli občinsko Prešernovo nagrado, z Zaprtmimi vrati pa so lani uspešno gostovali na Linhartovem srečanju na Ptuju.

Predstavo bodo ponovili to in naslednjo soboto ob 17. uri v KLjUBu, načrtujejo pa tudi gostovanja po Primorskem, Koroškem in v Murski Soboti.

GRETA SENIČ

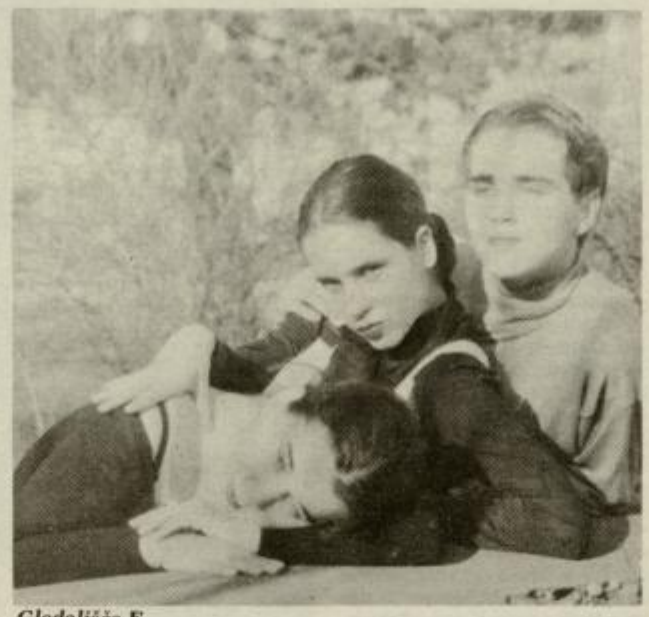

Gledališče F.

NOVICE VSAK PETEK plus

Pojejo ob delu

Po dveletni prekinitvi so se v četrtek, 11. februarja 1993 ponovno predstavili v dvorani Narodnega doma pevski zbori iz delovnih organizacij. Na reviji je nastopilo šest zborov in dva okteta: Oktet Petrol Celje (Matjaž Železnik), Gostinski mešani pevski zbor (Tone Volasko), Ženski pevski zbor Cetis Celje (Vida Bukovac), Moški pevski zbor PTT podjetja Celje (Pavle Bukovac, Mešani pevski zbor Zdravilišča Dobrna (Mitjá Bervar), mešani pevski zbor Kovinotehna Celje (Milan Kasesnik), oktet Podoglarji obrtnega združenja Celje (Anita Videnšek) in mešani pevski zbor Cetis Celje (Pavle Bukovac).

Vsi zbori so po številu pevcev primerno zasedeni po glasovih vendar prenekateremu pevcu še vedno manjka vsaj nekaj osnov vokalne tehnike, kar bi vodilo v večjo zlitost glasov. Posebej sopranski glasovi so bili šibka točka vseh nastopajočih.

Drugi pomemben element je pravilna izbira skladb. Dirigent mora presoditi, kakšna težavnostna stopnja skladbe je primerna za njegov zbor. Pretežke skladbe vodijo v intonančne netočnosti, ki skladbo izmaličijo. Opazno pozornost so dirigenti posvetili interpretiranju skladb, iskanju izraznosti besedila s pravilno dinamiko in agogiko, s primernim tempom in gradacijami. Za to velja pohvaliti vse nastopajoče, prav posebej pa sta izstopala mešana pevska zbora Cetis Celje in Kovinotehna Celje ter oktet Podoglarji. Pri teh izvajalcih moram pohvaliti tudi natančno intonacijo in izvajanje posameznih glasov, kar je vodilo za čiste harmonije in jasen ter poln zborovski zvok, ki jih je še posebej odlikoval.

Nastopajoče in poslušalce v dvorani je v uvodu pozdravil Ladislav Kaluža, sekretar območne zveze svobodnih sindikatov Celje, ki je med drugim izrazil tudi namen, da bi revija zborov iz delovnih organizacij dobila regijski značaj in s tem razširila krog sodelujočih.

Za ponovno oživitev revije je s svojo organizacijo na pobudo mešanega pevskega zbora Cetis poskrbela Zveza kulturnih organizacij Celje.

D. ŽVAR

NA CELJSKIH PLATNIH

Popotnik, ZDA, 1992

Režija: Volker Schloendorff; **igrajo:** Sam Shepard, Julie Delpy, Barbara Sukowa, Dieter Kirchlechner.

Čustveno razpeti inženir doživlja kup naključnosti, ki ga vodijo na pot skozi preteklost vse do ljubezenske afere v sedanjosti na sestanek z usodo...

Walter Faber (S. Shepard) je uspešen, z delom prevzet graditelj hidroelektrarn; znanstvenik, ki verjame samo tisto, kar se da izračunati, v racionalno, ne verjame čustvom in naključjem. Na poti iz Srednje Amerike v New York Faberjevo letalo zasilno pristane v mehiški puščavi, kar ga pripelje do prvega izmed mnogih naključij: eden izmed sopotnikov je brat njegovega davno izginulega prijatelja Joachima, ki ima sedaj tobačno plantažo. Odloči se, da obišče Joachima in tako izve, da je naredil samomor.

Po vrnitvi v New York ga njegova prijateljica Ivy (Deborah Lee Furness) prisili, da ji obljubi poroko. Faber beži z ladjo v Francijo. Na palubi sreča mlado in atraktivno dekle Sabeth (Julie Delpy), ki ga izredno privlači. Prijateljstvo med njima raste in Faber jo povabi v Rim. Med potovanjem se Faber duhovno pomladi in se zaljubi v Sabeth. Kasneje, v Grčiji, Faber sreča svojo davno izgubljeno ljubezen Hannah (Barbara Sukowa) in tu se zgodba tragično konča...

Volker Schloendorff velja za enega izmed boljših evropskih režiserjev: njegov **Pločevinasti boben,** je narejen po romanu Guenterja Grassa, je l. 1979 dobil Oskarja za najboljši tuji film – delil pa je tudi Zlato palmo v Cannesu s filmom F. F. Coppole Apokalipsa sedaj.

S tem kuponom imate **5 odstotkov popusta** pri ogledu filma **POPOTNIK.**

Vzbudili zanimanje

V mesecu kulture so pred dnevi v Šentjurju pripravili nastop tudi gojenci Glasbene šole Skladateljev Ipavcev.

Javne predstavitve svoje dejavnosti so sicer redna naloga tega glasbeno vzgojnega zavoda. Tudi tokrat so učenci v enournem sporedu pokazali lep napredek v obvladovanju solistične in skupinske igre na raznih instrumentih. Posebno zanimanje so vzbudili tisti, ki se vneto pripravljajo na letošnje tekmovanje mladih glasbenikov Slovenije. Še posebej pa sta navdušila otroški pevski zbor in harmonikarski orkester. Starši in ostali občani Šentjurja so izkazali veliko zanimanje za nastop mladih glasbenikov, saj je bila to ena najbolje obiskanih kulturnih prireditev v zadnjem času v Šentjurju.

EG

PLEMENITEGA GOSPODA ZEMELJSKI UŽITKI

Popotovanje poslanca oglejskega patriarha po slovenskih deželah v letih 1485 do 1487

4. nadaljevanje

V mestu je skoraj tik ob vznožju grajskega hriba farna cerkev svetega Jerneja, ki jo vodi gospod Gregor, star očak in strog duhovnik. Cerkev ima pod seboj dve podružnici. Navada je, da za to cerkev prezentira častiti gospod škof krški, vendar ga je pred nekaj leti zamenjal presvetli gospod cesar, ki je od njega prevzel tudi grad in mesto.

Zunaj mesta, na gričku nasproti, ima visoko in prostorno hišo plemeniti gospod Jakob, ki se je malo poprej poročil z zelo lepo ženo; dobrote in preudarnosti ima mož več kot bogastva.

Devetnajstega v zgoraj navedenem mesecu smo se iz Rogatca odpravili tri milje daleč k cerkvi **svetega Florjana mučenca;** kaprulanski gospod jo je očistil po obredu svetih kanonov, ker so jo umazali in požgali Turki, in v njej vnovič posvetil dva oskrunjena oltarja, prvega svetemu Florjanu, drugega blaženima mučencema Janezu in Pavlu. Cerkev sama stoji v kraju, ki se imenuje Suino(?), in je kot podružnica podložna farni cerkvi svetega Jerneja v Rogatcu. Po obredu smo se vrnili v omenjeno mesto na kosilo, ki je bilo prav skromno; tam smo tudi prenočili.

Dvajsetega v tem mesecu je častiti gospod kaprulanski v Rogatcu samem s spravnim obredom posvetil cerkev svetega Jerneja s pokopališčem, ki jo je umazala ogrska sila; v njej je posvetil tudi tri oltarje, prvega sredi cerkve v čast blažene Device, drugega na desni na ime svetega Petra apostola, Katarine in Miklavža, tretjega na levi v hvalo svetega Jurija, Florjana in Marjete. Tega dne nismo odpotovali od tod.

Enaindvajsetega v taistem mesecu smo odrinili iz omenjenega trga Rogatec k farni cerkvi **svetega Križa pri Rogatcu** po blatni in težki poti, ki nas je po njej brez prestanka polival dež. Tam je naš gospod škof s slovesnim blagoslovom opravil spravni obred in očistil cerkev, ki so jo bili požgali in s svojo umazanijo oskrunili pogani; potlej je slovesno posvetil dva oltarja, katerih grobka so razvalili Turki, namreč glavni oltar svetega Križa in oltar blažene Marije Device. Po posvetitvi smo prišli v župnišče zraven cerkve, kjer so nam postregli z obilnejšim kosilom, kot je obetala zunanjščina skromne hišice. Ta dan smo jahali ob **bregu reke Sotle,** ki je oddaljena od Rogatca za streljaj samostrela in ima malo vode. Ta reka na tem mestu deli oglejsko škofijo od zagrebške, zagrebška pokrajina z grofijo Zagorje in Krapina pa zares spada pod oblast ogrskega kralja, ker se tam začenja Ogrska. Za cerkev svetega Križa prezentira v primeru vakance duhovnika presvetli gospod cesar. Cerkev ima pod seboj še tri podružnice; svoj čas je imela kar bogate dohodke, zdaj jih ima zavoljo zgoraj navedenih nesreč manj.

Dvaindvajsetega v mesecu smo z običajnimi spremljevalci, namreč gospodi Valentinom, Sikstom, Martinom in Klementom, zarana odjahali in prišli po malone nehodni in zamočvirjeni cesti k cerkvi **svete Katarine v Spodnjih Nezbišah** (Nesbisch), ki je kot podružnica podložna omenjeni fari svetega Križa; in v njej je gospod škof posvetil en oltar v čast svete Katarine.

Potlej smo po nič boljši poti zlezli na bližnjo goro in tam je taisti gospod škof posvetil novo cerkev ali kapelo v čast **svete vdove Heme,** h kateri se zbira veliko vernikov; v njej je posvetil tudi štiri oltarje, prvega naslovni svetnici, drugega v čast blažene Device, tretjega v hvalo blaženega Janeza Krstnika in četrtega na ime in v spomin svetega Petra apostola. Vanje je pobožno položil relikvije svetih kosti svetega Donata, Afre in tovarišev ter Felicite in Anastazije. Tudi ta cerkev svete Heme je podružnica omenjene cerkve svetega Križa pri Rogatcu, in kraj, kjer stoji, spada v svetnih zadevah pod jurisdikcijo častitega gospoda škofa krškega; imenuje se cerkev **svete Heme pri gradu Podčetrtku (Lonsperg),** ki se vidi od tam in pripada omenjenemu častitemu gospodu krškemu. Po službi božji smo kosili v majhni hiši kaplana pri tej cerkvi, ker nam je dež branil jesti na pripravnem prostoru pod košatim hrastom. Po okrepčilu je šel gospod škof spet v cerkev in s sveto krizmo potrdil v veri veliko množico, ki se je zbrala k službi božji. Ko so se razšli, smo zajahali konje in se kot po navadi vrnili v Rogatec, šest milj daleč od cerkve. Toda med potjo smo šli po lesenem mostu čez reko Sotlo in prestopili ogrsko mejo. Ustavili smo se v hiši Martina, po imenu Sotelskega, moža ogrskega rodu, da bi si ogledali nekaj konj, ki so bili naprodaj; rad nam jih je pokazal in imenitno okrepčal vso popotno druščino s tremi vrstami vina iz ogrskega grozdja.

Triindvajsetega v mesecu smo zjutraj zapustili trg Rogatec z namenom, da se tokrat ne vrnemo več, in prišli po sedmih miljah po zelo blatni cesti k podružnični cerkvi **svetega Miklavža v Lembergu (Lemburg).** Taisti gospod škof je posvetil to cerkev s tremi oltarji, prvega v čast svetega Miklavža, drugega na ime blažene Device, tretjega v hvalo svetega Jakoba apostola in Hieronima.

Cerkev stoji na ravnem med dvema gričema; na enem, se pravi na južnem, je cerkev svetega Mihaela; imenuje se po gradu tega imena, ki se je nekoč dvigal nad njo, zdaj pa so ga zavoljo vdora Ogrov po cesarskem odloku razvalili. Potem ko je gospod škof opravil službo, smo bili z našo drago popotno druščino na kosilu v bližnji vasici.

Vrnitev v samostan Studenice

Istega dne smo zapustili omenjeni kraj in se vnovič napotili v Studenice. Tam smo imeli za večerjo dobre ribe, spali pa smo v kaplaniji zunaj samostana. Vendar je približno sredi poti častiti gospod škof s spravnim obredom posvetil pokopališče kuracijske cerkve svetega **Lenarta v Kostrivnici (Castrainiz),** podružnice cerkve svetega Križa pri Rogatcu. Ta cerkvena stavba je lepša od drugih, kar smo jih videli v Savinji, saj je vsa obokana in pisano poslikana. Preden smo prišli do samostana, smo zlezli po strmi poti na goro Boč (Botsch) in se potlej spustili z nje s še hujšimi težavami zaradi strmine; na poti v dolino so nekateri od nas po naključju ujeli veliko zajcev, od teh je Santonino, hitrejši od drugih, ujel dva, ki bi ju bil prav rad prepustil drugim.

Kako uslužne so bile nune

Gospa prednica in njene sestre so nas sprejele tako ljubeznivo, da se ne da povedati. Predvsem je bila za gospoda škofa, ki je bil od poti z gore ves preznojen, pri priči nared do gležnjev segajoča srajca, katere ovratnik je bil pretkan z zlatom in svilo. Rad jo je oblekel; v njej pa je bil videti kot kak nemški primas, a ko je čeznjo nadel svojo obleko in je lišp spodnjega oblačila pokukal na dan pri vratu, bi ga človek komaj razločil od pehotnega konetabla. Potlej so škofa peljali na bolj odmaknjen kraj v samostanu in tam mu je v navzočnosti vsega kapitlja redovnic ena od mlajših in lepših umila glavo, druga pa mu je nadela ogreto pokrivalo in mu zavila glavo vanj. In upravitelj samostana ga je iz sklede polival z vodo. Naš škof je potrpežljivo prenašal vse te usluge: kdo pa bi tudi zavrnil kaj takega od devic, pa še lepih povrh? Vendar se pri tem nikdar ni zgodilo nič nespodobnega, vsaj v dejanju ne, v duhu in željah pa se je nemara komajda ostajalo v mejah zadržanosti.

Tudi drugi so bili deležni raznih uslug, vendar samo spodobnih – razen Santonina, ki jih sploh ni dopustil.

Fara sv. Mihaela v Črešnjevcu

Štiriindvajsetega v mesecu smo odšli iz samostana ali bolje rečeno iz kaplanije in prišli po šestih miljah k farni cerkvi svetega Mihaela v Črešnjevcu (Cherspach); zavetniško pravico nad njo imajo gospe studeniške nune. Tam je naš gospod škof s spravnim obredom očistil cerkev, ki so ji storili silo Turki, in vnovič posvetil tri razvaljene oltarje, namreč svetega Mihaela, svete Marije in blažene Marije Magdalene. Pri cerkvi je mnogo marmornatih kamnov s prelepimi figurami in starimi napisi.

Konec

KOMEN"!"IRAMO

Ne nas basat!

»Turizem smo ljudje« je popularno turistično geslo, ki so nam ga v glave vbili slovenski, za turizem zadolženi veljaki. Svojo ljubljeno deželico pod Alpami bi želeli s ponosom pokazati čim večjemu številu tujcev, ki naj bi od tod odšli polni navdušenja nad naravnimi lepotami moje deželice in polni prijazne, poliglotske, in tujcem vedno na uslugo, slovenske duše.

Pa se, glej ga zlomka, vedno kje zatakne. Na Brniku pristajajo v glavnem Adrijina letala, letovišča so polna predvsem domačih gostov, kakšnega pretiranega vzhičenja tujcev deželica pod Alpami očitno še ni doživela. Verjetno zato, ker si ljudje še nismo vbili v glavo slogana »Turizem smo ljudje«. Ostalo je vendar vse od boga dano, verjetno razmišljajo slovenski turistični veljaki.

In dokler smo prijetno uspavani v podalpski senci, se morda zares čutimo še sokrive, da trume tujcev nočejo drveti k nam. Ko pa človek pokuka kam, kjer res vedo, kako se gre turizem, kolektivno krivdo brezskrbno odvrže z ramen in prične jezno renčati nad tistimi, v katerih rokah je moč zadeve spremeniti.

Na Kanarskih otokih vedo, kaj je turizem. Tam turizem niso le domačini, temveč nepregledna reka tujih gostov, ki tja drvijo, četudi domačini nimajo pojma o tujih jezikih, geografiji in ponižnosti do tujcev. Imajo pa vse kaj drugega. Kar je od boga dano, so namreč v zadnjih desetih letih, odkar se je tam turizem neverjetno razbohotil, oplemenitili stoterokrat. Do vsake najmanjše vasi so speljali na dveh najturističnejših otokih, torej Tenerifu in Gran Canarii, brezhibne in dovolj široke ceste. Cesta, ki vodi do vznožja najvišjega vrha Španije, 3717 metrov visokega Pica del Teide, se vzpne do nadmorske višine 2500 metrov. Človek tega sploh ne bi verjel, ker je cesta izredno dobro speljana, če ga na višinsko razliko ne bi neprestano opozarjale table.

Cene so znosne. Približno takšne kot pri nas. In zakaj potem, hudiča, denar tako polzi iz denarnic, smo se štirinajst dni spraševali? Zato, ker ga znajo na nevsiljiv način izvabiti. Toliko stvari in drobnarij je naprodaj, toliko imajo videti oči, da človek skoraj nehote velikodušno sega v denarnico in pri tem sploh nima občutka, da je zapravljiv. Na koncu vendarle ostane brez denarja.

Izposoja avtomobilov na otokih je po solidnih cenah. Sto mark za izposojo avtomobila znamke Opel corsa za tri dni.

Na ulicah večjih mest kopica mladcev zastonj ponuja vstopnice za številne diskoteke, ki so polne turistov. In ko vstopite, zastonj seveda, boste gotovo kaj popili. Cena pijače pa je tako zasoljena, da si z njo pokrijejo tudi brezplačno vstopnino. Ampak zaradi tega se turisti ne vznemirjajo.

Še veliko je podrobnosti, ki bi jih lahko natrosila za primerjavo, a za konec se vrnimo zopet k tistemu »Turizem smo ljudje«. Natakarji, policaji in domačini na Kanarskih otokih obvladajo večinoma le španščino. V recepcijah je, seveda, drugače. A če natakarju v štirih svetovnih jezikih ne moreš dopovedati številke svoje hotelske sobe, se lahko ob tem le zasmejiš, mu to razložiš s prsti in mirno ješ dalje, kajti ob milijonu drugih stvari se zdi vse skupaj nepomembno. In ko po nekoliko slabo označenih stranskih cestah sprašuješ domačine za pot in zopet živahno telovadiš z rokami in nogami, da bi jim dopovedal, kaj želiš, lahko postane vse skupaj zabavno in ti niti za sekundo ne pokvari počitniškega dne.

Slovenskemu turistu pa se lahko, na primer, dvignejo lasje ob vstopu v Adrijino letalo, ko v predalniku sedeža pred sabo zagleda izjemno lepo revijo, v kateri v dveh svetovnih jezikih in slovenščini predstavljajo Ptuj, ljubljanske antikvariate, Tartinijev življenjepis, potem pa Barcelono, Zürich in še nekatera tuja mesta. To, da je avion poln tudi tujegovorečih turistov, očitno ni zadosten razlog, da bi jim v roke potisnili vsaj kakšen turistični propagandni material o Sloveniji.

In z mislimi turist, ki se vrača v Slovenijo, zopet zaplava proti Kanarskim otokom, kjer na vratih apartmaja vsak večer komaj sproti pobira številne letake, ki vabijo turiste sem ter tja po otoku. In ko se iz turistične Meke, kjer vsakih pet minut pristanejo na letališču po tri letala, spusti ob 23. uri na Brnik, ga na izumrlem slovenskem letališču, še preden vstopi v letališko stavbo, za dobrodošlico sprejme uniformiran policaj, opasan z avtomatskim orožjem. Samo še dokaz več, da moja dežela še dolgo ne bo turistična. Pa čeprav je neznansko simpatična.

NATAŠA GERKEŠ

Sodobna operacija sklepov

V celjski bolnišnici so dobili nov, sodoben komplet za artroskopsko operacijo sklepov. Nakup, vreden 50 tisoč nemških mark, so v celoti pokrili z denarjem iz celjskega samoprispevka, ki pa se je z minulim letom žal iztekel.

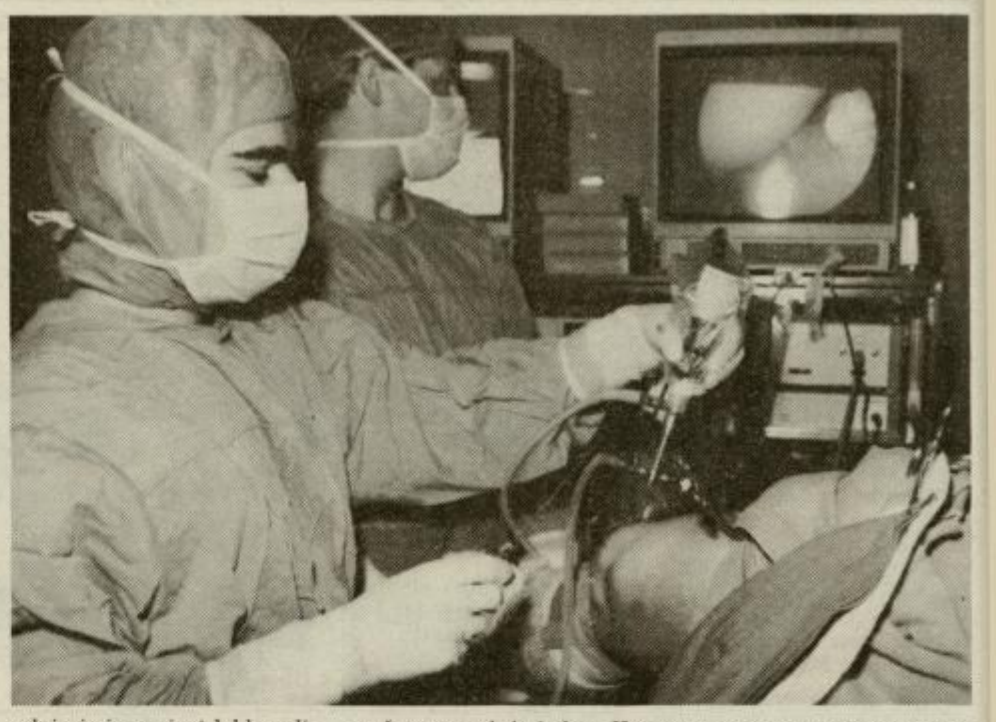

Artroskopske aparature uporabljajo na ortopedskem oddelku že od leta 1980, vendar so jih do leta 1985 uporabljali zgolj za diagnostiko. Potem pa so se, prvi v Sloveniji, z novo pomanjšano televizijsko kamero in monitorjem lotili tudi artroskopskih operacij sklepov. Sedaj je artroskopija kot dokončna oskrba sklepa sprejeta v strokovno doktrino.

Nov komplet, ki je zamenjal iztrošenega, ima še bolj izpopolnjeno kamero. Omogoča tudi povečane predstavitve detajlov, ima bistveno boljšo osvetlitev in izredno pregledno sliko, možno je dokumentiranje posega. Istočasno so dobili tudi poseben nož, elektroskalpel, s katerim si pomagajo pri oskrbi poškodb v kolenu.

Kot nam je povedal predstojnik ortopedije **prim.dr. Vilibald Vengust**, naredijo letno 300 do 400 artroskopij, komplet pa uporablja tudi poškodbeni oddelek. Postopek je utečen, vsi specialisti pa so zanj usposobljeni. Za bolnike je artroskopija najprimernejši poseg. Pri njej namreč sklepa ne odpirajo in pacient lahko odide najkasneje prihodnji dan domov, za delo pa je sposoben že v tednu dni, namesto po šestih tednih kot nekoč. »Žal pa delamo takšne posege izključno v svojo škodo – vsaj če gledamo skozi denar. Čeprav naredimo za pacienta in za zavarovalnico maksimalno, od tega nič nimamo. Plačajo nam namreč samo oskrbni dan. Ker pa sta prvi in zadnji dan priznana samo v višini 50 odstotkov, po artroskopiji pa gredo bolniki domov drugi dan, torej dobimo plačan en sam oskrbni dan in nič drugega. Takšen način financiranja seveda ne spodbuja razvoja stroke. Še bolj kot to pa nas skrbi, kaj bo z nadaljevanjem izgradnje naše bolnišnice. Usahnil je samoprispevek, drugih virov ni. Dokler ne bo novih operacijskih dvoran, pa si ne moremo obetati skrajšanja čakalnih dob. Na ortopediji čakajo bolniki na operacijo kar leto in pol,« je povedal dr. Vengust.

MBP
Foto: EDO EINSPIELER

Otroci treh zakonov v eni hiši

Na lepem kraju v zaselku Kladje v Vrhu nad Laškim, nekdanjem Sv. Lenartu, stoji majhna kmetija, že leta obdana z ljubeznijo. V hiši sta od nekdaj živeli ljubezen do zemlje in ljubezen do otrok, tam se je rodilo devet otrok. Za prejšnje čase nič posebnega, pravite. Toda ti otroci so bili posebnost, rodili so se namreč v treh zakonih. Polbratje in polsestre so na svojih življenjskih poteh živeli kot ena družina in tako je še danes, le da je časa za skupna srečanja bolj malo.

Kmečko idilo sta začela v letu 1922 **Jože Flis in Anica Sajtelj.** Mala **Pepca,** ki se je rodila v prvem letu zakona, pa je že pri sedmih letih ostala brez očeta, saj ga je vzela prezgodnja smrt. Za mamo in Pepco so nastopili hudi časi, zato se je mama Anica poročila z **Rudolfom Hrastnikom** iz Strmce pri Laškem. Kolo sreče se je različno vrtelo, družina pa je bila vsaki dve leti obdarjena z otrokom. V šestih letih so se rodili **Slavica, Marica, Rezika in Rudi.** Pet otrok je preživljalo bridko mladost, saj ni bilo denarja in službe, začeli so se vojni časi.

Najhuje je bilo, ko je zahrbtna bolezen priklenila na posteljo mamo Anico, najstarejša hči Pepca pa jo je s težavo zamenjevala. Mami Anici zdravljenje ni pomagalo, umrla je stara 45 let. Družini brez matere so po svojih močeh pomagali tete, strici, starši in botri, čas pa je prinesel svoje. Oče Rudolf se je namreč poročil z **Ivanko Deželak,** kmalu nato pa je odšel v partizane. V družino so prihajali novi otroci, najprej **Hilda,** po vojni pa še **Pavle, Stanko in Milena.**

Oče Rudolf je umrl leta 1960, mati Ivanka pa je ostala sama z odraščajočimi otroki, ki so drug za drugim odhajali od doma. Za gospodinjo na kmetiji je ostala najmlajša Milena. Z možem **Tinetom** sta modernizirala domačijo. Vseh devet otrok rado prihaja domov obujat mladostne spomine, še posebej slovesno pa je bilo letos, ko so se vsi bratje in sestre z družinami udeležili 60-letnice Marice Lesjak.

Pot Videnškovih otrok se nadaljuje skromno in pošteno, kakor so bili vajeni vse življenje. Vsi, ki jih poznajo, pa želijo še mnoga leta in veliko sreče Pepci, ki bo praznovala 70 let, teti Bebi za 60. obletnico in sestri Hildi za dopolnjenih 50 let.

SREČKO LESJAK

Zlata bucika

Društvo ekonomskih propagandistov iz Celja je skupaj s pokroviteljem Zlatarno Celje pripravilo tekmovanje aranžerjev celjske regije.

Tematika praznika zaljubljencev, Valentinovega, je k sodelovanju pritegnila aranžerje, ki so uredili 10 izložb, med katere je komisija razdelila tri redne in eno posebno nagrado.

Zlato buciko sta dobila **Ina Kovše in Igor Jazbinšek (Teko Celje)** za izložbo »Iz srca«, srebrno buciko **Karli Skalič, Dragica Kozole in Helena Markovič (Moda Celje)** za izložbo »Ujeto srce«, bronasto buciko pa je prejel **Vojko Volavšek (Avto Celje)** za izložbo »Harmonija življenja in večnost«. Posebno nagrado je komisija dodelila **Frideriku Mlinariču, Zdravku Stropniku in Stanetu Šoparju (Metro Celje)** za izložbo »V dar«, ki po mnenju žirije ni bila v skladu s tematiko.

Tekmovanje so pripravili v spomin na pokojnega celjskega aranžerja **Zdravka Božičnika** in je bilo prvič letos v takšni obliki. Po besedah predsednika Društva ekonomskih propagandistov **Vilija Šustra** mislijo s podobnimi tekmovanji nadaljevati tudi v prihodnje, ni pa nujno, da bo tematika ostala ista, kajti možnosti je veliko. Načrtujejo predvsem večji prodor v samo regijo, saj se letos natečaja ni udeležila celjska Kovinotehna kljub izredno močnemu aranžerstvu v podjetju. Namen tekmovanja je bil dosežen, saj so se vsi udeleženci izredno pohvalno izrazili o zamisli in izpeljavi celotne prireditve.

PŠ

Šmarje spreminja videz

V središču Šmarja pri Jelšah bodo zgradili večjo poslovno-stanovanjsko zgradbo.

Dve etaži nove zgradbe bosta namenjeni za lokale in druge poslovne prostore, v tretji pa bo sedem stanovanj. Konzorcij, ki ga sestavljajo občina, Jelša, Kristal Podplat ter skupina drugih investitorjev, računa tako na povpraševanje po poslovnih prostorih kot tudi po stanovanjih. Projekt čaka na izdajo gradbenega dovoljenja, stavbo z več kot 1700 kvadratnimi metri površine pa naj bi zgradili do jeseni.

Občina namerava vključiti poslovno etažo v program občinskih obveznic, za del stanovanj pa so namenili eno od postavk letošnjega proračuna. BJ

V Laškem za vzor

Posveta predsednikov in sekretarjev krajevnih organizacij Rdečega križa, ki ga je minuli teden pripravila Občinska organizacija Rdečega križa Laško, se je udeležil tudi generalni sekretar Rdečega križa Slovenije Mirko Jelenič.

Pohvalil je delovanje te organizacije in njenih aktivistov ter ponudil pomoč pri reševanju tekočih problemov, obenem pa je obljubil, da bodo del stroškov za popravilo in obnovo terenskega vozila pokrili tudi iz sredstev republiškega Rdečega križa.

Na posvetu so predstavili nekatere novosti na področju organiziranja civilne zaščite s poudarkom na organizaciji in delu ekip prve medicinske pomoči, pogovorili so se o novostih na področju socialne politike v Republiki Sloveniji in občini Laško ter o vlogi Rdečega križa pri nudenju pomoči potrebnim občanom. Sprejeli so tudi program dela, v katerem so posebej poudarili 40-letnico krvodajalstva na Slovenskem in pozornost do starejših občanov. Zaradi sodobne računalniške obdelave je pobiranje članarine lažje in ažurnejše, aktivist pa lahko takoj izroči vsakemu članu tudi potrdilo, ki služi za olajšavo pri dohodnini. Pregledali so tudi bogato ponudbo zdravstveno-vzgojnih predavanj, ki jih je služba Rdečega križa Laško pripravila skupaj z zdravstvenim domom in jih ponudila krajevnim organizacijam, da jih izpeljejo po svojih interesih in močeh.

MOJCA MAROT

NOVICE VSAK PETEK plus

Petkrat hitreje do zdravja

V celjski bolnišnici so že pričeli z laporoskopskimi holecistetomijami

Akcija Petkrat hitreje do zdravja, ki sta jo maja lani pričeli celjska bolnišnica in Novi tednik-Radio Celje, je omogočila nakup vseh potrebnih aparatov za sodobno, laparoskopsko odstranitev žolčnika.

Poseg je v primerjavi s klasično operacijo žolčnih kamnov manj boleč, bolniki lahko zapustijo bolnišnico po treh dneh, za delo pa so sposobni že po tednu dni namesto po šestih.

V akciji, ki je bila zaključena 30. junija 1992 s koncertom, so zbrali nekaj preko 3 milijone tolarjev, razliko do 85 tisoč nemških mark, kolikor so aparature stale, pa so pokrili iz sredstev celjskega samoprispevka. Po usposabljanju kirurgov v bolnišnici Slovenj Gradec, kjer poseg že nekaj časa opravljajo, so z laparoskopsko holecistektomijo pričeli tudi v Celju.

»Laparoskopska holecistektomija je nova metoda v abdominalni kirurgiji, saj je prvi takšen poseg naredil leta 1987 dr. Phillipe Mouret v Lyonu, v Ameriki. Operacija se opravi v splošni anesteziji. Naredijo se štirje 1 cm dolgi urezi. V trebušno votlino se uvede laparoskop, to je cev z optičnimi vlakni, na katero je priključena video kamera. Notranjost trebuha se opazuje na monitorju, žolčnik z žolčnimi kamni se odstrani s pomočjo dolgih inštrumentov, ki jih kirurg drži in upravlja izven trebušne votline. Izkušen kirurg opravi poseg v pol do tričetrt ure. S takšnim operativnim posegom se lahko zdravi 80 do 90 odstotkov bolnikov z žolčnimi kamni. Prednost tega posega pred klasično odstranitvijo žolčnika je v tem, da naredimo le nekaj manjših ranic na trebušni steni, ki so praktično neboleče. Vemo namreč, da je po klasični operaciji boleča nekaj centimetrov dolga rana na trebušni steni, medtem ko so organi v trebušni steni neboleči,« opisuje poseg specialist kirurg **mag. dr. Bogdan Fludernik** in dodaja, da so doslej opravili laparoskopsko holecistektomijo pri osmih bolnikih. »Prvi operiranci so že prišli na kontrolo in vsi so bili zelo zadovoljni. V tej in podobnih metodah je bodočnost kirurgije. Zadovoljni smo, da lahko sledimo napredku. Osnovni set za operacijo imamo, ko bomo imeli še nekaj dodatne opreme, bomo lahko poseg pogosteje opravljali. Sedaj imamo letno približno 350 operacij žolčnih kamnov, pričakujem pa, da jih bomo imeli zaradi uvedbe nove metode v prihodnje še 100 več. Poleg za operacije pa bomo lahko aparature, ki smo jih dobili s pomočjo akcije Petkrat hitreje do zdravja, uporabljali tudi za diagnostiko.

MILENA B. POKLIČ

V akciji so sodelovala številna podjetja in zasebniki s celjskega območja, med njimi tudi v Celju živeči Albanci. Največ so prispevali: Pivovarna Laško, proračun SO Celje, Petrol Ljubljana, LB-SB Celje, Ljubečna Celje in Cinkarna Celje.

Nova dializa v starih prostorih

Dializni oddelek v celjski bolnišnici, ki se je zadnja leta srečeval z velikimi težavami zaradi zastarele in iztrošene opreme, je dobil nove aparate in ležišča, katerih vrednost presega 800 tisoč nemških mark.

Firma **Diam Fresenius iz Bad Homburga** je dala oddelku na razpolago 20 aparatov za hemodializo, med njimi jih ima nekaj dodatno opremo za najbolj tvegane bolnike, in 20 najsodobnejših ležišč. Z njeno pomočjo imajo sedaj na dializi 17 stalnih dializnih mest, torej 3 več kot prej, kar pomeni, da lahko sprejmejo kar 12 novih bolnikov. Veliko pa je vredno tudi to, da imajo v primeru takšnih ali drugačnih okvar tudi dve rezervi. Kot poudarja zdravnik na dializi **prim. dr. Marijan Močivnik**, so za nekaj naslednjih let vzorno opremljeni, firma Diam Fresenius pa bo spremljala, kako bodo opremo uporabljali.

Žal pa oprema ni usklajena s prostorom, ki je vse prej kot primeren. Nemški partner sicer ponuja tudi financiranje ureditve novih prostorov v traktu C3 še nedokončane bolnišnice, a kaže, da bo pri tem kar nekaj ovir. Ne glede na to pa so dializni bolniki že sedaj več kot zadovoljni, saj, kot pravi predsednik društva dializnih bolnikov **Matjaž Pintar**, s tistim, kar so imeli prej, ni primerjave: »Vsem, ki so nam to omogočili, smo hvaležni za trud in požrtvovalno delo, še posebej seveda primariju Močivniku, pa tudi direktorju bolnišnice dr. Demšarju.«

MBP
Foto: EDI MASNEC

Jubilej železničarjev planincev

Jubilej železničarjev planincev V jubilejnem stotem letu organiziranega slovenskega planinstva slavi tudi Planinsko društvo Železničar Celje, ki je bilo ustanovljeno pred dvajsetimi leti. V društvu je trenutno 472 članov.

Predsednik društva je **Anton Florjanič**, ki je ob jubileju povedal: »Naša glavna dejavnost je izletništvo, saj svojega planinskega doma nimamo. Smo eno izmed redkih društev, ki se lahko pohvalimo z dobrim delom s planinskimi sekcijami na osnovnih šolah Hudinja, Polule, 4. osnovna šola, 1. osnovna šola, Šmarje, Vojnik in VVZ Vojnik, imamo pa tudi sekciji v Ljubljanski banki in pri Izletniku, medtem ko jo bomo marca ustanovili še v Vojniku. Jubilej bomo proslavili v soboto, 20. februarja, ko bomo ob 18. uri v prostorih Doma učencev na Ljubljanski cesti pripravili občni zbor. V kulturnem programu bodo nastopili učenci šol, s katerimi tesno sodelujemo, predstavili bomo zbornik o našem delu z obeležitvijo 100 letnice slovenskega planinstva in podelili priznanja najzaslužnejšim planincem.«

Priznanja bodo dobili: najvišje, plaketo, predsednik Anton Florjanič, zlate značke Jože Ratej, Ivan Trobiš, Florjan Nunčič in Rudi Pisanec, srebrne Jožica Božič, Arnold Pavlič, Beno Podrgajs, Danica Paropot, Zlatko Ratej in Albin Golavšek ter bronaste Janez Poglajen, Jožica Oblak, Milan Mihevc, Dane Vovk in Ivanka Bernik.

V letošnjem programu imajo 33 akcij, med katerimi gre posebej omeniti srečanje planincev železničarjev treh dežel Avstrije, Italije in Slovenije 26. junija pod Peco in srečanje slovenskih planincev železničarjev 18. septembra v organizaciji PD Železničar Celje, verjetno na Svetini. Po mnenju predsednika Florjaniča pa je njihova največja želja, da bi tekom dvakrat jubilejnega leta povečali število članov, da bi jih imeli toliko kot pred leti.

TONE VRABL

Prvinski nagon podira rekorde

V Celjskem kinopodjetju so te dni z obiskom izjemno zadovoljni. V dobrem tednu dni, odkar je na sporedu razvpiti film Prvinski nagon, s Sharon Stone in Michaelom Douglasom v glavnih vlogah, si ga je ogledalo že sedem tisoč Celjanov. Prvi vikend so bile večerne predstave razprodane, dober obisk pa je bil tudi v minulih dneh. Za primerjavo naj zapišemo, da je bil lani v celjskih kinematografih najbolj gledan film Sam doma, ki si ga je v 14 dneh ogledalo 5600 gledalcev. Lanski rekord je torej porušen. V Kinopodjetju pa so nam povedali, da so bile kinodvorane v Celju nazadnje razprodane leta 1987, ko so vrteli film Top Gun, ki si ga je v 14 dneh ogledalo 18 tisoč obiskovalcev. Prvinski nagon bodo v kinu Union vrteli še do 25. februarja.

N. G.

Zatočišče za nasvet

Zasebna psihološka svetovalnica Mateja Žnuderla odprla vrata v Celju

Pred nedavnim je diplomirani psiholog Matej Žnuderl v Celju, v stavbi nasproti železniške postaje, odprl vrata prve zasebne psihološke svetovalnice. Vanjo se lahko po nasvet zatečejo vsi tisti, ki jih tarejo težave v medpartnerskih odnosih, starši, ki imajo težave z mladostniki, dijaki, učenci in študentje, ki imajo težave s koncentracijo in drugi. Temeljno vodilo Mateja Žnuderla je ljudem pomagati, jim svetovati in jih brez medikamentov zdraviti.

V primeru, da bi ugotovil, da nekdo potrebuje pomoč psihiatra, bi ga Matej Žnuderl tja usmeril. Matej pravi, da se je pri svojem delu do sedaj večkrat srečeval z zakonci, ki imajo težave v medsebojnih odnosih in jih ne znajo ali ne zmorejo sami premagati. V takšnih trenutkih je lahko pomoč psihologa zelo dobrodošla, pravi. Prav tako lahko z nasvetom pomaga komu, ki je pred pomembno odločitvijo in čuti potrebo posvetovati se z nekom, preden stori odločilni korak. K psihologu se lahko po pomoč zatečejo tudi ljudje, ki se čutijo brezupno osamljene...

Čeprav je pri nas še neredko ukoreninjeno mišljenje, da iščejo pomoč pri psihologih neuravnovešeni, preobčutljivi in na nek način bolni ljudje, je v razvitem svetu že ustaljena praksa, da ljudje redno obiskujejo psihologe, se z njimi posvetujejo v najrazličnejših situacijah, ki jim jih na pot postavi življenje. To bo počasi zaživelo tudi pri nas, je prepričan Matej Žnuderl.

V prvi zasebni psihološki svetovalnici v Celju si bo Matej Žnuderl, tako obljublja, vzel dovolj časa za stranke. Delal bo predvsem v popoldanskem času, če bo kdo želel srečanje z njim dopoldne, mu bo, seveda, ugodil.

N. G.

Uspešna naravna zdravilišča

Januarja, kljub zatišju dobri rezultati

V slovenskih naravnih zdraviliščih se lahko pohvalijo, da so lansko turistično leto sorazmerno uspešno zaključili, pravi sekretar skupnosti slovenskih naravnih zdravilišč, magister Rudi Rumbak.

V primerjavi z letom 1991 se je število gostov povečalo za 18 odstotkov, z letom 1990, ki je morda še bolj primerljivo, pa za 6,8%. Še ugodnejša je morda primerjava s celotnim slovenskim turističnim prometom. V naravnih zdraviliščih v naši državi so namreč ustvarili kar tretjino vseh nočitev.

Lani se je povečalo tudi število tujih gostov in to kar za 90 odstotkov, število nočitev tujih gostov pa za 62 odstotkov. Zlasti poleti in jeseni se je povečalo število gostov iz Avstrije in Italije, ki so ustvarili dobro tretjino vseh nočitev tujih gostov. Ob tem je bil delež gostov iz tujine sicer večji kot leta 1991 (za 16 odstotkov), vendar še vedno za tretjino manjši kot leta 1990.

Spodbudni so podatki za letošnji januar. Število gostov se je v primerjavi z lanskim januarjem povečalo za 14 %, od tega število domačih gostov za 11%, tujih pa kar za 80%. Največ tujih gostov je bilo iz Avstrije in Italije, tem pa sledijo Nemci. Januarski rezultati po Rumbakovem mnenju vzbujajo optimizem že zato, ker se je močno povečalo število tujih gostov, pa čeprav velja, da prvi mesec v letu v zdraviliščih ni ravno pretiranega obiska. Glede na pomanjkanje snega pa so v zdraviliščih vendarle pričakovali nekoliko večji obisk domačih gostov. Povprečna zasedenost je bila komaj 45 odstotna, v nekaterih zdraviliščih pa polovična. Nadpovprečna zasedenost je bila januarja na Dobrni, v Laškem, v Atomskih toplicah in Termah Zreče (na našem območju), pa še v Dolenjskih in Šmarjeških ter Moravskih Toplicah.

Januarja so zdravilišča pospešila promocijske dejavnosti v tujini. Predstavila so se na večjih turističnih sejmih na Nizozemskem, v Nemčiji in Avstriji. Večini zdravilišč je uspelo obnovitvi pogodbe s tujimi turističnimi agencijami in avtobusnimi prevozniki. Tudi zato lahko z optimizmom, ki pa vendarle sloni na realnih osnovah, zremo v turistično leto 1993, pravi Rumbak.

JANEZ VEDENIK

Prijavnica za 21. izlet

NT&RC 100 KMEČKIH ŽENSK NA MORJE

Adriatic zavarovalna družba d.d. assicurazioni s.p.a.

Ime in priimek _____

Naslov _____ Občina _____

Velikost kmetije _____ Zaposlena DA NE Število otrok _____

Nadmorska višina kmetije _____ Starost _____

1	2	3	4	Y

Spomini so lepi

Danes objavljamo že tretji kupon za sodelovanje v naši največji akciji, izletu 100 kmečkih žensk na morje. To pomeni, da bo že prihodnji teden objavljen četrti kupon in tiste, ki bodo imele vse kupone od 1 do 4, bodo prijavnico že lahko poslala, ostale pa bodo počakale še na rezervni kupon.

Na poziv nekdanjim udeleženkam naših izletov, naj nam napišejo kakšen spomin, se je prva javila **Jožica Lupšina iz Zagorja pri Lesičnem**, ki je bila z nami na 12. izletu, v Rovinju. Med drugim je zapisala:

Najboj mi je ostala v spominu Katica Inkret iz Mestinja, ki jo je Valter Leben popeljal do morja in je poskusila vodo. Nakremžila je svoj droben obraz in rekla: »Fuj, ta voda je pol preslana! A ni škoda toliko soli? Budale, raje bi šparale s soljo.« Čeprav smo prav tisti dan naletele na dan žalovanja pa se nismo dale. Počakale smo do polnoči, skrivnost pa naj ostane, kdaj smo odšle spat. Marsikatera noga je bila ožuljena.

Ob koncu daljšega pisma je Jožica še dodala: »Mineva deveto leto kar sem bila na izletu in še vedno redno zbiram kupone in jih pošiljam za sosede. Naj še druge doživijo srečo, kot sem jo jaz.«

Prihodnji teden pa že podrobneje o javnem žrebanju.

TONE VRABL

Pust bo nasmejanih ust!

Tudi letos se bo na Celjskem v pustnem času zvrstilo veliko prireditev, ki naj bi razveseljevale odrasle in otroke. Marsikje se bo rajanje pričelo že v soboto in trajalo vse do srede, pusto pa bo za Pusta zopet v Celju. Če odmislimo pustno rajanje na Pustno soboto v Golovcu in nedeljsko otroško maškarado, bodo maškare na pustni torek na celjskih ulicah prepuščene sebi.

V soboto na Pristavški pustni karneval

Med največjimi karnevali na Celjskem bo sobotni Pristavški pustni karneval. Že šestič ga pripravljajo kulturniki iz Pristave pri Mestinju. Tudi letos bodo na šegav način opozorili na pomanjkljivosti kraja, šmarske občine in države, izposodili pa si bodo tudi politike.

Pristavški karneval se bo v soboto pričel ob 11. uri, nato pa se bo preselil še v Rogaško Slatino, kjer bo prireditev ob 13.30 ter ob 15.30 v Atomskih Toplicah. Pusta bodo po stari šegi pokopali prihodnji četrtek na prireditvi, ki bo ob 16. uri v Atomskih Toplicah.

Že drugo leto zapored ne bo karnevala v Rogatcu. Podjetje Straža iz Huma na hrvaški strani Sotle, ki je bilo vrsto let pokrovitelj te prireditve, za karneval so posodili tudi tovornjake, so se namreč pokroviteljstvu v samostojni državi Sloveniji odrekli. Pa je karneval fuč in ljudje žalostni.

Številne manjše pustne prireditve in rajanja bodo te dni pripravili tudi v drugih krajih šmarske občine.

V Šentjurju rajanje v torek

Osrednje rajanje v Šentjurju bo na pustni torek, ob 15.30, na Mestnem trgu, ko prvič pričakujejo obisk skupine ptujskih kurentov. Prireditev pripravlja mestno Društvo prijateljev mladine, v sodelovanju s Turističnim društvom.

Na pustovanje se pripravljajo tudi v Šentvidu pri Planini ter Dobju.

Pustni sprevod v Velenju v nedeljo

Velenjski Pust se namerava pogovarjati z bivšimi špekulanti in sedanjimi občinskimi veljaki na pustno nedeljo. Sprevod več deset karnevalskih enot bo natanko ob 13. uri krenil iz zibelke modernega Velenja. 29. tradicionalni Pustni karneval bo vodil direktor PUSRA (pustno rajanje) Toni Hercfeler. Direktor in drugi udeleženci karnevala ne bodo spregledali nobene napake, storjene lani, največ pozornosti pa bodo namenili skupščinskim delegatom, zamenjavi vlade ter revnim in lačnim delovnim ljudem.

Mozirski Pustnaki prisegajo na zabavo

Mozirski Pustnaki pripravljajo letos tradicionalno bogat program. Osrednja prireditev s krcanjem lanskih napak bo na pustni torek na mozirskem trgu. Tudi letošnji Pust v mozirski občini ne bo minil brez padca občinske vlade, obiska podjetij, sprevoda po Zadrečki in Savinjski dolini ter dokončnega enoletnega slovesa od Pusta. Godba mozirskih Pustnakov Boj se ga bo pri obujanju dogodkov, ki so zabeležili leto, igrala veliko vlogo, skratka mozirski Pustnaki obljubljajo popolno zabavo, kot se za njihovega zaščitnika spodobi.

Žalec, Laško in Celje – karnevala ne bo

Turistično društvo Žalec vabi pustne maske na srečanje, ki bo v torek, ob 15. uri na Šlandrovem trgu. Najdomiselnejše bodo nagrajene, za prijetno razpoloženje in pustne dobrote pa bodo poskrbeli gostinci.

V Laškem bodo maškarado pripravili v Zdravilišču v soboto in na pustni torek, obakrat z začetkom ob 20. uri, igral pa bo ansambel Zasavci. Otroška maškarada bo v nedeljo, od 15. ure dalje. V Radečah bodo pustovanje pripravili v soboto, v športni dvorani. Pričelo se bo ob 16. uri. V ponedeljek pa so se odločili maškarado pripraviti v domu Svobode v Zidanem Mostu.

Vodstvo Radia Celje se je odločilo, da se gre spet »odprti radio« sredi mesta Celja in to na pustni torek, 23. februarja od 15.00 do 17.30. Studio Radia Celje bo to pot spet na Tomšičevem trgu, kjer se bo odvijal poseben pustni programa. Mojster pustnega ceremoniala bo novinar Tone Vrabl, za veselje bo igral narodno zabavni ansambel, pihalni orkester bo po svoje dvigoval razpoloženje, dogajanje bo šlo vsaj od 15.30 do 17.30 neposredno v eter, za prisotne najboljše maske in maškare pa bo dovolj privlačnih nagrad.

Zaupamo vam lahko še to, da bo v sporedu na Tomšičevem trgu v Celju in v neposrednem prenosu za Radio Celje sodeloval tudi popularni Tone Fornezzi-Tof.

Običajno pusto bo za Pusta na celjskih ulicah. Karnevala ne bo, maškare bodo prepuščene sebi, morda pa se bodo odločile oditi na maškarado v dvorano Golovec v soboto. Občinska Zveza prijateljev mladine tudi letos pripravlja v dvorani Golovec otroško maškarado, ki bo v nedeljo. Ob 14.30 bo za otroke do 5 let, za otroke nad 5 let pa bo ob 17. uri. Otroke bo zabavala skupina Journal, 90 klovnov Studia za ples Igen Celje ter plesalci Plesnega vala. Za otroke bo vstop prost.

PR CENTER MB, KRAFT & WERK

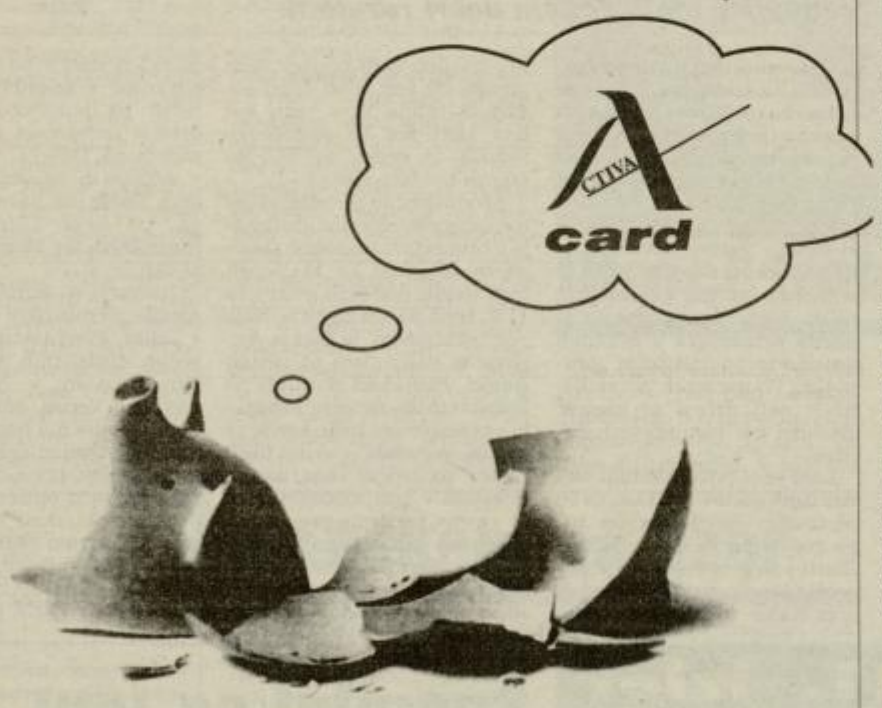

DENAR ZA AKTIVNE!

- Splošna banka Koper
- Komercialna banka Nova Gorica
- Kreditna banka Maribor
- Splošna banka Celje
- Dolenjska banka Novo mesto
- Splošna banka Velenje
- Pomurska banka Murska Sobota
- Gorenjska banka Kranj

Plačilna in kreditna kartica

Activa si utira pot

Pomočnik direktorja Ljubljanske banke Splošne banke Celje d.d. Jože Veber je v torek podelil petindvajsettisočo kartico Activa Konjičanu Antonu Levartu, sicer zaposlenemu v Konusu (na sliki). Konjičanu so poleg kartice izročili tudi nagrado v višini 25 tisoč tolarjev.

S torkovo slovestnostjo so v banki dokazali vse večje zanimanje za plačilno kartico Activa. Z njo je mogoče danes plačevati na več kot 2100 prodajnih mestih po vsej Sloveniji in v hrvaški Istri. Od junija lanskega leta do danes plačuje s kartico Activa že 25 tisoč občanov, samo v zadnjem mesecu se je zanjo odločilo 5 tisoč novih članov. Ljudje se zavedajo prednosti plačevanja s kartico, saj jim omogoča plačilo z zamikom, razen tega lahko imetniki zaprosijo za dodatno prekoračitev limita na tekočem računu v višini do petkratnega zneska osebnega dohodka. Tudi na Celjskem je kartica Activa vse bolj priljubljena. Z njo je mogoče plačevati na več kot 390 prodajnih mestih, razen z zasebnimi prodajalnami na celotnem našem območju pa ima banka sklenjene pogodbe z največjimi podjetji: Kovinotehno, Zlatarno, Avtomotorjem, Tekom, Dravinjskim domom, Unior Turizmom Rogla, hotelom v Atomskih Toplicah in drugimi. V Splošni banki Celje je evidentiranih 3859 imetnikov Active, kar pomeni, da je vsak deseti imetnik tekočega računa že lastnik plačilne kartice. Vse večje zanimanje pa opažajo tudi med podjetji, ki se želijo uvrstiti v krog prodajaln, kjer je mogoče plačevati s kartico Activa.

IB

CELJSKI SEJMI
4. sejem
AVTO IN VZDRŽEVANJE 93
V Celju
20.-25. aprila 1993
REZERVIRAJTE VAŠ PROSTOR DANES

Srečna polica
naročnikov DELA
Dvakrat mesečno za milijon tolarjev nagrad!

Marjeta Martinšek

Marja Poteko

Tatjana Malgaj

Franjo Tros

Jože Kragl

Neenakomerno iz istega žaklja

Za prejšnji teden napovedana stavka v vzgoji in izobraževanju je v slovenski javnosti močno odmevala. Pogajanja med sindikati in republiško vlado so sicer uspela, zato stavke sindikati niso pripravili. Ker pa v šolstvu vendarle ostaja še vrsta nerešenih vprašanj, zanimalo pa nas je tudi to, kaj o napovedani stavki menijo ljudje, ki niso neposredno prizadeti, smo nekaj mnenj zbrali v anketi.

Prof. Marjeta Martinšek, ravnateljica Dijaškega doma Celje:

»Nujno je, da država spoštuje kolektivno pogodbo, vendar pa ne samo za državno upravo, policijo in ostale, temveč tudi za šolstvo. Moti me, da se je ob napovedi stavke učiteljev dvignilo toliko prahu, da so bile vse televizijske oddaje in TV dnevniki polni plač učiteljev. V bistvu pa ni šlo za dvig plač, ampak samo za poračun, v čemer je bistvena razlika.

Z ozirom na to, da sem ravnateljica Dijaškega doma, pa bi rada poudarila še eno stvar, ki me zelo moti. Gre za neenakopravni položaj vzgojiteljev po domovih v primerjavi z učitelji na osnovnih in srednjih šolah. Vsi smo plačani po koeficientih, vendar pa lahko ima učitelj dvig koeficienta z ozirom na suplence, na nadure in pa na razredništvo, vzgojitelj pa tega nima. Razen tega vzgojiteljem ni priznano, da delajo popoldne, ob večernem, nočnem času in pa tudi ob nedeljah.«

Marja Poteko, sindikalna zaupnica na 4. OŠ v Celju:

»Mi smo se za stavko odločili takoj po tem, ko so jo 8. januarja napovedali policaji. Vendar pa, kaj se je zgodilo? Par dni po tistem so njim izhodišča znižali, tako da smo bili kmalu na istem. Sicer pa se mi zdi, da stavke ne dosegajo več pravega smisla, ker jih je preveč. Če bi zagrozil samo eden, bi bil efekt, sedaj, ko grozijo povsod, pa stavka svoj pomen resnično izgubi. Če smo namreč že vsi tako nizko, potem se s stavkami in grožnjami dejansko ne da doseči ničesar več.«

Tatjana Malgaj, predsednica sindikata v VVO Anice Černejeve Celje:

»Stvar se je pravilno razpletla, saj je prav, da se vsi poenotijo; navsezadnje smo vsi uslužbenci države, zato je prav, da za vse veljajo enaka pravila. V našem vrtcu smo se odločili, da, če bi bila stavka, ne bi stavkali, bi pa organizirali zbor delavcev, s katerim bi zahteve sindikata podprli, saj mu dajemo prav. Za stavko se ne bi odločili zato, ker je v našem vrtcu veliko otrok, katerih starši delajo v podjetjih, v katerih bi jih, če jih ne bi bilo v službo, lahko tudi odpustili.«

Franjo Tros, upokojeni ekonomist iz Celja:

»Nekaj občutim: kadar hoče država sanirati svoje probleme, se loti zdravstva, socialnega skrbstva in šolstva. Nikdar ne vedo, da je kultura pravzaprav vlaganje v produkcijo. Ko bodo enkrat to razčistili, bodo videli, da imajo druge države in to tako imenovane kapitalistične, 60% zaposlenih v razvoju in 40% v produkciji. Ko bodo to ugotovili, bo problem šolstva rešen. Učiteljem dajem absolutno prav.«

Jože Kragl, upokojenec iz Celja:

»Mislim, da imajo učitelji prav. Ampak, če s stavko cilj dosežeš, je dobro. Če pa cilja ne dosežeš, sploh nima smisla stavkati. Potem je vse skupaj bolje odložiti in začeti stavkati oziroma svoje cilje uresničevati potem, ko veš, da boš lahko kaj dosegel.

NINA M. SEDLAR
Foto: EDI MASNEC

V Podsredi za samoprispevek

Krajani Podsrede bodo prihodnjih pet let plačevali samoprispevek za razvoj kraja. Zato so se odločili na referendumu preteklo nedeljo, ko je za uvedbo glasovalo 52 odstotkov volilnih upravičencev. Z zbranim denarjem nameravajo urejati ceste, pomagati pri nakupu telefonske centrale, obnovi gasilskega doma ter krajevnim društvom, uredili pa bi tudi pokopališče.

BJ

REKLI SO

Franci Naraks, podpredsednik Gasilskega društva Žalec:

»V preteklem letu smo si zastavili nalogo, da realiziramo določene naloge s področja požarnega varstva, predvsem smo si prizadevali povečati število članstva in povečati stopnjo strokovne pripravljenosti, ki je po mojem primerna. Če ocenjujemo delo preteklega leta vidimo, da smo opravili preko 3 tisoč prostovoljnih ur. Letos bomo posvetili največ časa vzgoji mladine, s katero bomo v bodoče delali bolj strokovno. Zaradi pomanjkanja vode v višinskih predelih naše občine pa smo že pričeli s prevozom pitne vode.«

T. T.

Savinjska dolina brez lesenih daljnovodov

Na današnji razvojni stopnji si življenja brez električne energije ni mogoče zamisliti, vendar pa stalno naraščanje njene cene in neplačani računi njenih veleodjemalcev nenehno razburjajo široke množice. Kljub temu pa bi morali posvečati več pozornosti razvoju in posodabljanju elektrifikacije. Tipičen primer neusklajenih hotenj je napajanje Zgornje Savinjske doline z električno energijo.

Lani je republiški elektroenergetski inšpektor izdal odločbo o odklopu, podiranju in odstranitvi tehnično neustreznih lesenih daljnovodov. Približno 13 let je RTP Mzirje edini vir za nemoteno napajanje z električno energijo za celotno področje Zgornje Savinjske doline od Letuša do avstrijske meje. Mozirska centrala je bila od lani napajana iz RTP Kleče in TE Šoštanj preko 110-kV lesenih daljnovodov. Leseni drogovi, klešče in konzole 110-kV daljnovoda Šoštanj-Mozirje-Kleče, postavljeni v letu 1949, so dotrajali, obesni material in tokovodniki ne ustrezajo več zahtevam. Zaradi pogostih neviht na tem področju je prihajalo do izpadov daljnovoda, zaradi direktnih udarov strele pa do preboja in rušenja izolacije. Eksplozije porcelanastih izolatorjev in pretrgani tokovodniki so pogosto ogrožali okoliško prebivalstvo, objekte in promet.

Tako je že lani upravljalec lesenih odsekov ELES Elektroprenos Podlog izvršil rekonstrukcijo odseka Šoštanj-Mozirje, letos pa se bodo demontažna dela pričela februarja na odseku od Letuša do Domžal.

V prvi fazi bodo izvršena elektromontažna dela, pri čemer bo prihajalo do težav pri zavarovanju delavcev, predvsem pa bo potrebno zavarovati cestišča, hiše in druge objekte, tudi hmeljišča v neposredni bližini daljnovoda. O vseh omejitvah bodo občani pravočasno obveščeni.

V drugi fazi bodo delavci opravili še gradbenodemontažna dela obstoječih lesenih drogov ter jeklenega nosilnega stebra. Tako bo odstranjen daljnovod, ki ni zagotavljal varnega obratovanja in je predstavljal nevarnost za okolico.

Pri tem pa velja omeniti, da bo RTP Mozirje ostala brez rezervnega 110-kV napajanja, ki občasno napaja tudi velenjski rudnik. Večina strokovnjakov meni, da bi bilo potrebno RTP Mozirje dvostransko napajati. Elektroprenos Podlog je akcijo za dvostransko napajanje sprožil že leta 1985 in pridobil vso potrebno dokumentacijo ter soglasja. Dela so zastala zaradi razglasitve polzelskega dvorca Šenek za naravni spomenik. ELES je izdelal variantne rešitve, usklajevanja pa so sedaj v zaključni fazi. Tako – bo zagotovo zakasnila gradnja 11 kilometrov dolgega odseka Podlog-Letuš, ki je bila v republiških planih predvidena že za lansko leto.

SREČKO LESJAK

Več kot sto gostovanj

Polzelsko kulturno dogajanje je bilo v minulem letu zelo raznoliko in razgibano. Skupine in posamezniki so v minulem letu opravile več sto ur vaj in več kot 100 nastopov, od tega skoraj polovico izven domačega kraja. Najbolj pa so se izkazali moški in mešani pevski zbor, kvintet Lastovka, oktet Adoramus (na sliki) ter gledališka, likovna, literarna in plesna skupina. Skozi vse leto je bila enkrat tedensko odprta knjižnica, manj dela v zadnjem času pa je imela kino sekcija. Odlično je kulturno življenje dopolnjevalo šolsko kulturno društvo, uspešne pa so bile tudi tri instrumentalne skupine. Na letni konferenci so si zastavili nov program za letos. Zaradi zelo razvejane dejavnosti društva bo v prihodnjem obdobju potrebno še izboljšati notranjo organiziranost. Cilj morajo biti, so zapisali v program, čimboljši pogoji za kulturno udejstvovanje vsakega, ki to želi.

T. TAVČAR

Priznanja zobozdravstvenim delavcem

Zobozdravstveni delavci celjske regije so te dni izdali Zobozdravstveni občasnik Radiks, podelili Schwabove nagrade najzaslužnejšim zobozdravstvenim delavcem, obenem pa se pripravljajo na otvoritev Zobozdravstvenega muzeja Slovenije, ki bo v Celjskem Muzeju novejše zgodovine in bo edini tovrstni muzej v Evropi.

Schwabove nagrade so letos prejeli Šarlota Peterlin, Breda Kerič, Franček Soršak, dr. Meta Toman-Ilc, dr. Edvard Šprogar in Andreja Rihter, kustodinja v Muzeju novejše zgodovine v Celju, ki je postavila stalno zbirko starih zobozdravstvenih instrumentov, pripomočkov in opreme.

Zobozdravstveni delavci celjske regije so v petek pripravili tudi t.i. Polono, stanovsko družabno srečanje, poimenovano po njihovi zaščitnici sv. Apoloniji. Celjski zobozdravstveni delavci jo praznujejo že od druge svetovne vojne dalje, v naše mesto pa sta ta običaj takrat zanesla dr. Brenčič in dr. Vrhovec, ki sta zobozdravstvo študirala na Karlovi univerzi v Pragi.

N. G.

Pretvornik za Kozjansko

Nov RTV pretvornik nad Podsredo je pomembna pridobitev krajev na južnih pobočjih Kozjanskega.

V mnogih domovih lahko odslej spremljajo oba osrednja slovenska televizijska programa, drugod pa so deležni boljšega sprejema. Pridobitev pomeni napredek kar za 4 tisoč občanov najmanj razvitega dela šmarske občine. Naložbo so uresničili s pomočjo RTV, ki je prispevala stolp, antenski sistem ter elektronsko opremo, občina Šmarje pri Jelšah pa je financirala temelje stolpa, električni priključek ter stavbo za tehniko. Pomagali so tudi iz Spominskega parka Trebče ter krajani s prostovoljnim delom.

BJ

Priznanja Masnecu

Ob letu turizma je turistična zveza Slovenije dala več pobud za prikaz mlade slovenske države skozi fotografski objektiv. Največji projekt, ki so si ga ob tem zadali, je izdaja nove fotomonografije, kakršne pri nas še ni bilo in organizacija razstav, ki bodo krožile po Sloveniji in tudi po Evropi. K sodelovanju so pritegnili še fotografsko zvezo in agencijo za promocijo Slovenije ter z razpisom pridobili preko 4000 posnetkov 130 avtorjev.

Na tiskovni konferenci v Ljubljani so minuli teden prikazali 31 najuspešnejših posnetkov, ki jih je izbrala žirija uglednih strokovnjakov: dr. Matjaž Kmecl, dr. Stane Bernik, dr. Zvone Kržišnik ter predstavniki pobudnikov. V kategoriji iz slovenskega vsakdanjika so podelili petnajst priznanj, največ, kar štiri pa so jih dodelili fotoreporterju Novega tednika **Ediju Masnecu**, ki so mu ob tem za ožji izbor nove monografije zadržali še 120 posnetkov. Gre za life posnetke, ki so povezani z zakladnico slovenskih običajev in ljudi vtkanih v čudovito naravo oziroma okolje. Iz našega območja bo priznanje za posnetek iz Savinjske doline prejel tudi **Matevž Lenarčič** iz Rečice ob Savinji.

Kot so povedali na tiskovni konferenci, bodo priznanje podelili na slovesnosti v Cankarjevem domu naslednji mesec, kjer bodo odprli tudi eno izmed številnih tovrstnih razstav. Nova fotomonografija Slovenije, ki naj bi obšla svet, pa naj bi bila tudi ena od naših adutov na Frankfurtskem knjižnem sejmu.

Dva zloma za mirno roko

Košarkar Rogaške Damjan Novaković je imel dvakrat zlomljeno dlan desne roke, a je kljub neprijetni poškodbi tretji strelec in peti igralec državnega prvenstva

Košarkarji Rogaške so si že pred nekaj tedni zagotovili nastop v končnici za uvrstitev v evropski pokal, največji delež pa je prispeval novinec, 26-letni Damjan Novaković, ki je skupaj z Rizmanom s 693 točkami (povprečje 26,6) tretji strelec in po ocenah trenerjev peti igralec lige.

»Pred tremi sezonami me je Rogaška že vabila v svoj tabor, a sem ob enakih pogojih seveda raje ostal v Mostarju in igral za Lokomotivo, Široki brijeg in eno sezono z Borcem iz Čapljine v tedanji I. B ZKL. Pred letošnjo sezono dvomov seveda ni bilo. V Rogaški Slatini sem zadovoljen, čeprav tudi nekoliko obremenjen z dogajanji v mojem Mostarju,« je začel pogovor 198 cm visoko krilo košarkarskega prvoligaša iz Rogaške Slatine.

V Rogaški ste se pomaknili bližje košu. Kje je potem vaše pravo igralno mesto?

Na krilu. Lani smo v Lokomotivi imeli dva centra in sem se lahko osredotočil igranju na trojki, kot košarkarji pravimo krilu. Imel sem povprečje 35 košev, toda malo skokov, včasih na celi tekmi nobenega. Pri Rogaški je drugače. Manjka nam višina, zato sem bolj pod obročema in v povprečju imam po sedem skokov na tekmo.

K slovesu enega najboljših strelcev lige se nikakor ne podajo številni zgrešeni prosti meti. Kakšen je vaš alibi?

Nisem izrazit strelec, toda pač nanese, da dobro zadevam. Prosti meti? Dvakrat sem imel zlomljene kosti v dlani in zato spremenil stil meta na koš. Med igro so moje reakcije nagonske in preprosto ni časa za razmislek o stari poškodbi. Pri prostih metih je drugače. V podzavest se mi vriva slika zlomljene dlani in žoga nikakor ne najde poti skozi obroč. Letošnje povprečje realizacije prostih metov je komaj 55-odstotno, a zaradi tega nismo ničesar zamudili.

Rogaški se je lani za malenkost izmuznila končnica za naslov in nato še Evropa. Kako bo v končnici?

Ekipa je precej boljša kot lani, toda tudi liga je močnejša. Pozna se nam odsotnost izrazitega strelca z branilskih položajev, ki bi v odločilnih trenutkih lahko zadel trojko. Končnica? Z zmago proti Slovanu smo se približali 3. mestu, ki ga bomo potrdili v zadnjem kolu proti Tinexu. Za drugi krog končnice bi bila morda bolj ugodna »štirica«, toda že zaradi navijačev si ne smemo dovoliti preračunljivih porazov.

V prvem krogu končnice vas bo torej čakala Postojna.

Na začetku sezone smo se v pokalu Postojnčanom dobro upirali. Do 30. minute smo vodili tudi z desetimi točkami razlike, nato pa so nas pokopale Radanove trojke. V celoti vzeto smo brez možnosti, toda v tekmah na tri zmage lahko na eno upravičeno upamo in s takšnim razpletom bi bil osebno zelo zadovoljen. V nadaljevanju bo vse odvisno od nasprotnika, z malo sreče je realno dosegljiv tudi Koraćev pokal.

Pri Rogaški je mostarska naveza zelo trdna. Bo to dovolj za podaljšanje pogodbe?

Pogodbo imam do 1. junija, nato pa sem brez odškodnine prost. Dobil sem že nekaj ponudb drugih klubov, vendar se z njimi še ne obremenjujem. Najprej bom končal sezono z Rogaško, nato pa...

ŽELJKO ZULE
Foto: MATEJ NAREKS

Boleči spomini na veleslalom

Utrinki z zimskih olimpijskih dnevov mladih

David de Costa je fant 16 let, ki se razlikuje od vrstnikov. Največja ljubezen, ki ji trenutno posveča največ časa, je smučanje. David se je prejšnji teden vrnil iz italijanske Aoste, kjer je zastopal slovenske barve na 1. zimskih olimpijskih dnevih mladih.

»Super je bilo,« se je navduševal mladi Velenjčan, še poln vtisov. »Dnevi mladih smučarjev so bili res dobro organizirani, vse je bilo kot na pravi olimpiadi. Ognjemet, mimohod z zastavo, točni urniki posameznih tekmovanj, urejena smučišča, dobra nastanitev... Res sem zelo zadovoljen, olimpiada pa mi je ostala v nepozabnem spominu.«

Na tekmah je bilo malo manj super. Od slovenskih predstavnikov se je odlično odrezal le **Drago Grubelnik**, ki je zmagal v slalomu. »Držala se me je smola. Drago je bil favorit, jaz pa sem upal na medaljo. Po prvem teku sem bil tretji z zelo majhnim zaostankom, v drugem teku pa sem naredil napako in pristal na petem mestu. Še večjo smolo pa smo imeli v veleslalomu, saj smo odstopili vsi štirje slovenski tekmovalci. To je praktično pomenilo tudi konec vseh upov v kombinaciji,« je žalosten potožil David de Costa.

Letošnji zimski olimpijski dnevi mladih so bili po odločitvi Mednarodnega olimpijskega komiteja prvič organizirani. Razlika med pravo olimpiado in olimpiado mladih je, da letos v Aosti ni bilo smuka in superveleslaloma, vse druge discipline so iste, za kombinacijo pa štejeta slalom in veleslalom. »Veleslalomska proga je bila zelo hitra, italijanski trener, ki je postavil vrata, pa je progo čisto na koncu zelo čudno zavil. Vsi štirje slovenski predstavniki smo odstopili pri istih, predzadnjih vratih. To je bila skoraj katastrofa, saj je bil Drago po prvem teku peti, jaz pa celo tretji,« je obujal žalostne spomine David de Costa. »Škoda je le, ker zaradi starostne omejitve ne bom mogel nastopiti na prihodnjih zimskih dnevih mladih, ki bodo leta 1995 v Andori.«

David se je smučanju zapisal že v 1. razredu osnovne šole, sedaj pa je njegovo življenje razpeto med šolo in treningi ter tekmami. »Navadno treniram v tujini, če je sneg, pa na Golteh, na Rahtelu ali v Mariboru. V prihodnosti delam načrte za svetovno mladinsko prvenstvo, vendar je do takrat še tri leta časa. Šola mi kar gre, po navadi pa se ji popolnoma posvetim šele po 15. aprilu, ko je konec tekmovanj.«

Katero izkušnjo pa je David prinesel iz Aoste?

»Vsekakor je bil to odstop v veleslalomu, takrat sem bil zelo razočaran. Tega trenutka ne bom nikoli pozabil. Predvsem upam, da mi bo to velika izkušnja za prihodnost,« je končal pogovor velenjski smučarski as David de Costa.

URŠKA SELIŠNIK

Tešović v B finalu SP

Najboljši celjski plavalec Dejan Tešović je po reprezentančnih pripravah nastopil na svetovnem pokal v Gelsenkirchnu, kar je bil njegov krst v tem tekmovanju. Na 400 metrov kravl je iz polnega treninga s časom 4:02,32 zasedel 18. mesto, v novi disciplini 1000 metrov pa je bil enajsti s časom 10:29,09. Normo za SP bo Tešović poskušal potrditi v začetku marca, ko bo v Celju absolutno odprto prvenstvo Slovenije za male bazene.

ZLATOROGOV KOTIČEK

Kupili so »štiri metre«

Vest je prišla iz tabora RK Celja Pivovarne Laško, prevedeno pa pomeni, da sta dva tuja igralca, sicer nekoliko nižja od dveh metrov, pristala na prestop v celjski klub v sezoni 93/94. Njuni imeni pa bosta, kot kaže, še nekaj časa ostali skrivnost.

Od ponedeljka do petka je članska ekipa na pripravah v Umagu odigrala tri prijateljske tekme, dve z zagrebškim Medveščakom (26:27, 28:24) in eno z domačim Istraturistom (26:19). Na mestu organizatorja igre je prijetno presenetil Rajko Begović. Aleš Levc in Tomaž Ocvirk sta bila namreč poškodovana. Prvi se je držal bolj ob strani zaradi bolečin v kolenu, v soboto pa z dvema silovitima streloma spomnil na igre v prvi zvezni ligi, drugi pa ima še vedno roko v mavcu.

Na tekmi v Ajdovščini je Begoviču po prvem golu pri padcu počila kost v zapestju, kar pa ga ni oviralo, da se je še šestkrat vpisal med strelce. Prvič sta bila na pripravah z najboljšimi mlada Podpečan in Bilbija, ki sicer nastopata za drugoligaško moštvo Celja.

Aktivni so tudi pionirji, ki se pripravljajo za državno prvenstvo. Na nedeljskem turnirju so Celjani (letnik 1978 in mlajši) v predtekmovanju zaostali za Slovanom in prehiteli Šešir ter v tekmi za 3. mesto izgubili z Ribnico z 12:14. Turnir so osvojili Velenjčani, ki so imeli tudi najboljšega vratarja (Banović) in igralca (Gavrilovski), v sedmerko turnirja pa sta bila izbrana tudi Celjana Pintar in Bon.

DEAN ŠUSTER

Vstopnine za ogled rokometnih tekem v Golovcu do nadaljnjega ne bo. Izjeme bodo le reprezentančne tekme ter morebitni prvenstveni in pokalni finale.

ŠPORTNI KOLEDAR

Petek, 19. 2

Hokej

Bled: Bled-Celje (3. kolo končnice, 19).

Rokomet

Celje: Pivovarna Laško-Pomurka (17. kolo moške SRL, 19); Celje-Radeče (14. kolo II. moške SRL, 17).

Sobota, 20. 2.

Atletika

Celje: dvoransko DP za ml. mladince v šprintih in skokih (od 10. ure v dvorani Kladivarja).

Judo

Ptuj: ekipni pokal Slovenije (od 10. ure).

Kegljanje

Domžale: Domžale-MDL (9. kolo II. moške SKL, 16), **Lucija:** Izola-Emo II (9. kolo II. ženske SKL, 13), **Hrastnik:** Rudnik-Ingrad (9. kolo moške medregijske lige, 16).

Košarka

Slovenske Konjice: Comet-Miklavž (19), **Škofije:** Koper-Rogaška (20), **Polzela:** Polzela-Idrija, **Velenje:** Elektra-Podbočje (obe 19), **Ljubljana:** Ježica-Inpos (13. kolo moške SKL, 20); Ježica ml-K. Afrodita, **Celje:** Metka-Slovan (19), **Slovenske Konjice:** Comet-Jesenice (6. kolo ženske SKL, 17); **Litija:** Litija-MIK Prebold (3. kolo končnice II. moške SKL).

Odbojka

Žalec: Šempeter-Salonit (17. kolo moške SOL, 19. 30); **Celje:** Abes Trade-Bled (17), **Nova Gorica:** Hit Casino-Gornji grad, **Kočevje:** Kočevje-Topolšica (17. kolo ženske SOL); **Braslovče:** Braslovče-Salonit ml, **Ljutomer:** Ljutomer-Celje, **Ljubljana:** Brezovica-Topolšica (14. kolo II. moške SOL); **Braslovče:** Braslovče-Tabor ml. (14. kolo II. ženske SOL).

Rokomet

Ptuj: Drava-Gorenje (17. kolo moške SRL), **Velenje:** Velenje-Izola (obe 19), **Maribor:** Branik-Žalec (7. kolo ženske SRL).

Nedelja, 21. 2.

Kegljanje

Celje: Emo-Triglav (1. kolo ženske končnice, 10).

Torek, 23. 2.

Hokej

Kranj: Triglav-Celje (4. kolo končnice, 18).

Sreda, 24. 2.

Rokomet

Celje: Pivovarna Laško-Jadran (povratna tekma četrtfinala pokala Slovenije, 19).

V spomin

Bogati mozaik celjske predvojne in povojne atletik je izgubil še en kamenček: Adolfa Urbančiča, med športnimi prijatelji imenovanega Urbi. Umrl je nenadoma in od njega so se v velikem številu v ponedeljek poslovili športni prijatelji. Poslovili so se od najstarejšega člana atletskega zbora, saj je te dni dopolnil 82. leto starosti.

Adolf Urbančič

Vseskozi je bil tesno povezan z mladimi in športom. Ko se je morala njegova družina preseliti iz rodne Gorice v Celje, se je kmalu po prihodu vpisal v tedaj močni celjski Sokol in začel kot izvrstni orodni telovadec. Toda atletika je bila njegovo življenje. V odlično organizirani sekciji je hitro napredoval in leta 1928 skupaj s Skokom, Zadravcem, Marekom, Meštrom in Stegujem odšel k ljubljanskemu Primorju, s katerim je osvojil državno prvenstvo.

Kmalu se je vrnil v Celje in nadaljeval z delom pri Sokolu. Njegovo tekmovalno kariero je zaustavila vojna, po njej pa se je vrnil k Olimpu in bil leta 1947 skupaj s Fedorjem Gradišnikom ter drugimi med ustanovitelji AD Kladivar.

»Urbi« se je posvetil organizacijskemu delu ter vadbi mladih. Z njegovimi nasveti so začeli domala vsi olimpijci: Lorger, Lešek, Kolnik, Brodnik, Červan, Važič, Lubejeva, Šinkovčeva ter še posebej njegova hčerka Nataša. V nadaljevanju se je posvetil sojenju in zabeležil 1203 tovrstne aktivnosti. Največkrat je bil v vlogi odličnega štarterja, s kolegi pa je sodeloval tudi na največjih atletskih prireditvah v nekdanji Jugoslaviji.

JOŽE KUZMA

GOLDING LOTO

Dobitnike nagrad 19. kola stavnice Golding loto z nagradnim skladom 10 tisoč tolarjev je že četrtič zapored določil žreb, saj je bilo med 112 kuponi 16 pravilnih napovedi: Gorenje-N. oprema 1, Rogaška-Slovan 1, Podbočje-Polzela 2, Olimpija ml-Elektra 1, M. Kardinar-M. Steržaj 1.

Nagrajenci: Drago Ožek iz Laškega (5000 tolarjev), Nejc Deučman iz Šmarja pri Jelšah (3000 tolarjev) in Aleksander Repas iz Celja (2000 tolarjev). Nagrade bodo dobili po pošti.

Za sodelovanje v naslednjem kolu (pri košarkarskih tekmah tip 0 pomeni podaljšek, pri judoistih Iva Reye pa napovedujete uvrstitev) bomo upoštevali kupone s poštnim žigom sobote, 20. februarja, ali če bodo v soboto najkasneje do 12. ure oddani v nabiralnik pri vhodu v našo stavbo. Naslov: Novi tednik, Trg V. kongresa 3a, 63000 Celje, s pripisom Golding loto.

1. Košarka (m): Comet – Miklavž	1	0	2
2. Košarka (ž): Metka – Slovan	1	0	2
3. Odbojka (ž): Hit Casino – Gornji grad	1		2
4. Rokomet (ž): Velenje – Izola	1	0	2
5. Judo: Ivo Reya na pokalu Slovenije		___. mesto	

Ime in priimek: _____

Naslov: _____

Navdušenje zlatih asov

V Golovcu spektakularni nastop kegljačev, ki so na svetovnih prvenstvih osvojili 19 zlatih kolajn

»Če bi bilo v Celju svetovno prvenstvo, se takoj odpovem odvečnim desetim kilogramom in s sinom Harryem nastopim v tekmovanju dvojic,« je po nedeljski ekshibiciji ves navdušen dejal legendarni kegljaški as Miro Steržaj, ki je še vedno v vrhunski formi.

Spektakularni dvoboj posamičnih (Miro Steržaj in Marika Kardinar) proti ekipnim (Harry Steržaj in Jožica Šeško, ki je zamenjala obolelo Petakovo) svetovnim prvakom je na tribune kegljišča v Golovcu privabil nekaj sto gledalcev; več kot pa se jih v Celju zbere na prenekaterih tekmah nogometašev, rokometašev, košarkarjev, atletov...

»Ideja o dvoboju svetovnih prvakov je izvirna in hvalevredna. Celje je še enkrat dokazalo, da je pravo kegljaško mesto, nastop proti Miru Steržaju pa je zame pomenil več kot prenekatero drugo priznanje, ki sem jih bila deležna v zadnjim obdobju,« je po dvoboju pripovedovala najboljša slovenska športnica **Marika Kardinar**, ki je bila v dvoboju z obema izzivalcema v hudih škripcih.

»To je prava propaganda kegljanja. Gledalci so bili navdušeni, pri seriji 2×10 lučajev pa je vse odvisno od trenutnega navdiha. S kegljanjem sem se seznanila kot gledalka na velikem tekmovanju v Murski Soboti, morda smo v Golovcu za naš šport navdušili nove šampione,« je še dodala Marika.

Zadovoljstvo je izžarevalo tudi iz vsake besede Mira Steržaja, ki bo zadnjega februarja napolnil 60. let in je v Golovcu prvič nastopil proti sinu Harryu. »Od reprezentance se nisem nikoli uradno poslovil, toda nevsakdanji nastop v Golovcu je odtehtal marsikatero pikro zgodbo v moji kegljaški karieri, čeprav kljub vabilom ni bilo nikogar iz vodstva slovenske zveze. Prireditev je bila pravi spektakel. Hvala za povabilo, zdaj ste praktično pokazali, v katero smer naj bi šla popularizacija kegljanja,« je razpredal misli **Miro Steržaj**, ki je vodil skoraj tri četrtine tekmovanja in popustil šele v zadnjih metih, podobnih misli pa sta bila tudi Harry in Jožica.

Dvoboji izzivalcev – 1. krog: M. Steržaj-Fras 87:63, Kardinar-Ferk 80:79, Šeško-Zimšek 81:70, H. Steržaj-Peternel 92:80; 2. krog: M. Steržaj-Fijavž 87:87, Kardinar-Gobec 87:86, Šeško-Mladenović 91:77, H. Steržaj-Štravs 88:79.

Tri desetletja mlajša dvojica Harry Steržaj-Jožica Šeško (Miro in Marika imata skupaj natanko 100 let!) je zmagala s 1384:1374. Posamezni rezultati po serijah 40 lučajev: Harry Steržaj 735 (180, 186, 181, 188), Miro Steržaj 700 (189, 187, 163, 161), Marika Kardinar 674 (168, 174, 163, 169), Jožica Šeško 649 (155, 155, 166, 173).

ŽELJKO ZULE
Foto: EDI MASNEC

AGENCIJA PPN
MA KOZMETIKA
ELEKTRONIKA KEGA

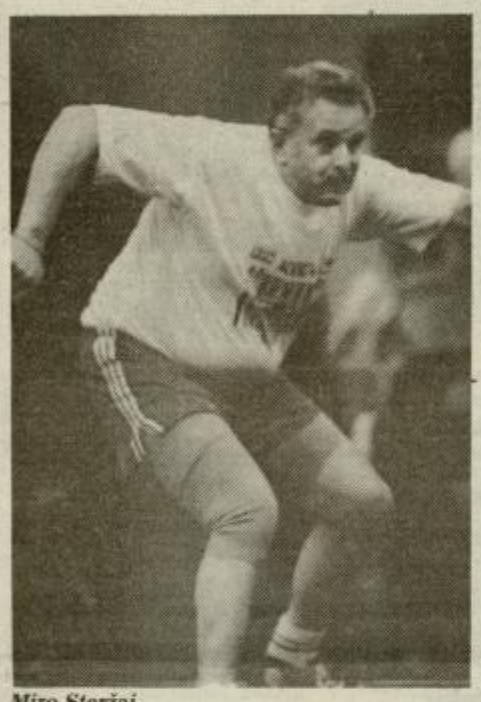
Miro Steržaj

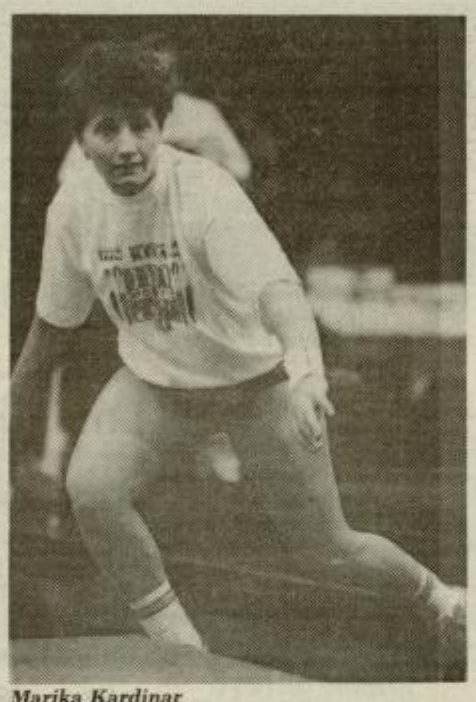
Marika Kardinar

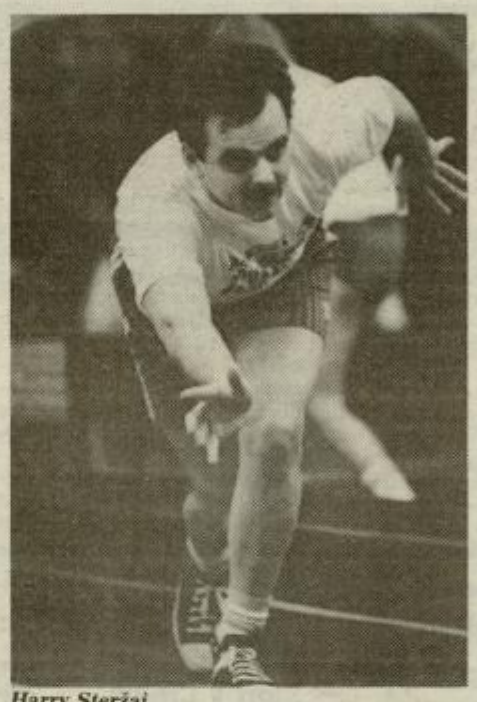
Harry Steržaj

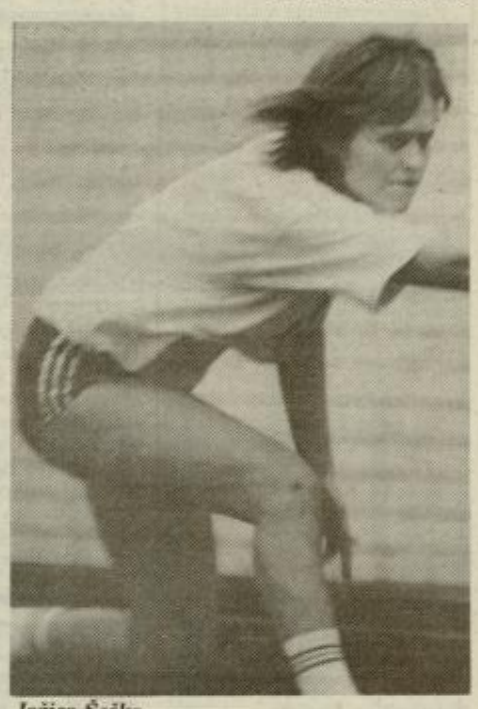
Jožica Šeško

Ženske in dvorana

Zadnji uspehi judoistov Iva Reye so aktualizirali potrebo po lastni dvorani, zato se je na redni letni skupščini razprava najbolj sukala prav okoli tega vprašanja, ki je bistvenega pomena za nadaljnji razvoj ene najbolj uspešnih športnih zvrsti v Celju.

V zadnjem obodbju judosti Iva Reye gostujejo v prostorih osnovne šole Fran Roš, kjer imajo ob zglednem razumevanju dobre vadbene razmere. Ob večjem zanimanju in vpisu novih članov pa jih vse bolj tare prostorska stiska, zato so skupaj s Športno zvezo začeli načrtovati gradnjo prizidka k šoli, ki bi bil specializiran judoistični center.

Pogumna odločitev je povezana tudi z željo po ustanovitvi ženske ekipe. Za začetek bi bila sestavljena iz osnovno in srednješolskih deklet, strokovno delo pa bi po prvotnem načrtu prevzela skupina ljudi na čelu s trenerjem in bi skrbela samo za ženski del kluba.

V 1. kolu pokala evropskih prvakov se bodo Celjani v gosteh 15. maja pomerili z nizozemskim šampionom.

J. K.

Šahisti v Žalcu

V žalskem hotelu bo v soboto in nedeljo regijsko prvenstvo v šahu. Oba dneva je začetek ob 9. uri, pravico nastopa pa imajo vsi registrirani šahisti. Turnir bo odigran po švicarskem sistemu s časom ene ure na igralca.

NAPREJ NA DOMU
RAZGLEDI
ČASOPIS ZA UMETNOST, DRUŽBO IN HUMANISTIKO

PANORAMA

Košarka

Slovenska liga

Moški: zelena skupina – 11. kolo: Comet-Rogaška 96:79 (53:38); domači so vse od 11. minute naprej vodili z dvoštevilčno razliko. Najboljši strelci: Nerat 27, Mijovič 24 za domače, Sušin 20 za goste; **12. kolo: Koper-Comet 88:95 (52:43);** Konjičani (Nerat 30, Mijovič 24) so se razigrali po odmoru in se z velikim presenečenjem vrnili v boj za 4. mesto; **Rogaška-Slovan 77:71 (43:34);** domači (Novaković 26, Virant 20) so že pred odmorom vodili za 21 točk, a na koncu trepetali za zmago. **Vrstni red:** Miklavž 22, Koper 21, Rogaška 20, Tinex 18, Comet 17, Slovan 16, Maribor, Ilirija 15.

Rdeča skupina 11. kolo: Inpos-Idrija 98:112 (45:44); domače (Starosvasnik 34) je z desetimi trojkami pokopal prvi strelec lige Rupnik; **Elektra-Kokra 88:71 (49:37);** Rizman 37 in Mrzel 24 imata največ zaslug za letošnjo najbolj prepričljivo zmago Velenjčanov; **12. kolo: Podbočje-Polzela 72:86 (32:45);** več kot polovico točk dosegel Petranović – 46; **Kokra-Inpos 87:53 (37:25);** Celjani (Medved 12, Starovasnik 11) so v seriji dobili 17 točk in tudi teoretično postali drugoligaši; **Olimpijaml – Elektra 92:54 (47:23);** gostje (Rizman 20, Plešej 13) so bili nemočni proti agresivni obrambi. **Vrstni red:** Polzela 23, Ježica, Idrija 19, Podbočje, Kokra 18, Olimpija ml. 17, Elektra 16, Inpos 14.

Ženske: zelena skupina – 4. kolo: K. Afrodita-Apis 76:50 (46:21); derbi je Juršetova (17 točk) odločila že sredi prvega polčasa; **5. kolo: Odeja-K. Afrodita 58:74 (32:28);** ob številnih preobratih so se Slatinčanke (Vodopivec 14, Majstorović 13, Jurše, Škegro 12, Pešič 11) rešile s trojkami. **Vrstni red:** Ježica 37, K. Afrodita 32, Apis 31, Odeja 30, Ježica ml. 27, Kranj 26.

Rdeča skupina – 4. kolo: Domžale-Comet 80:83 (34:33); pri Konjičankah je bilo zelo razigranih vseh šest igralk, ki so dosegle koše: Hren 20, Krstič 16, Kranjc 14, Baraga 12, Temnik 11, Groleger 10; **Mibex-Metka 75:56 (38:25);** vodilni ekipi sta se upirali samo Polutnikova (24) in Jurakova (16). **5. kolo: Comet-Slovan 62:43 (32:24);** domače so odlično zaigrale v obrambi, v napadu pa sta Krstičeva (24 točk) in Baraga (14) uveljavili prednost v višino; **Domžale-Metka 90:87 (37:42);** v 38. minuti so Celjanke zaradi petih osebnih ostale brez Polutnikove (31 točk), Jurakova (25) pa je v zadnji minuti kar trikrat zgrešila prvi prosti met eden za enega. **Vrstni red:** Mibex 10, Comet 9, Metka, Slovan 7, Domžale, Jesenice 6.

II. slovenska liga

Moški – 2. kolo končnice: K. zidar-MIK Prebold 122:71 (63:33); Preboldčani (Govc 20, Udrih 16, Kuder 12) so se sprijaznili s 3. mestom in doživeli enega najhujših prvenstvenih porazov; Litija-Zagorje 120:72 **Vrstni red:** Litija, K. zidar 7, MIK Prebold 6, Zagorje 4.

Rokomet

Slovenska liga

Moški – 16. kolo: P. Laško-Dobova 29:21 (15:7); Celjani (Pungartnik 7, Šerbec 6) se niso posebej trudili; **Gorenje-N. oprema 31:21 (18:8);** pred 1200 gledalci Velenjčani (Rozman 10) v drugem delu prvenstva še niso izgubili točke. **Vrstni red:** P. Laško 31, Gorenje, Jadran, 21, N. Oprema 19. Slovan 17, Presad, Ajdovščina 15, Drava 14, Rudar, Ribnica 13, Dobova 7, Pomurka 6.

Ženske: 5. kolo – bela skupina: Žalec-Primož 27:22 (13:11); prva zmaga domačih (Dolar 12, Klinc 7) v drugem krogu; **Velenje-N. mesto 28:19 (13:8);** domače (Oder 7, Hudej 6, Fale 5) so brez posebnih težav še tretjič zapored zmagale. **Vrstni red:** Branik 10, Izola 7, Velenje 6, N. mesto 4, Žalec 2, Primož 1.

II. slovenska liga

Moški: vzhod – 14. kolo: Zagorje-Celje 26:21 (11:10). **Vrstni red:** Krško 23, V. Nedelja 20, Zagorje 18, Hrastnik 15, Krog 14, Radgona 12, Celje 10, Radeče 8, Ormož 6, Polet 4.

Odbojka

Slovenska liga

Moški – 15. kolo: Šempeter-Bled 0:3 (–10, –8, –7); domačih so vselej dobro začeli, a so jim v nadaljevanju pošle moči. Kljub vsemu so se otresli zadnjega mesta, saj so s pritožbo dobili tekmo 9. kola proti Granitu s 3:0. **Vrstni red:** Salonit 30, Pionir, Kamnik 22, Olimpija 20, Fužinar, Pomurje 16, Bled 12, Žirovnica 6, Šempeter 4, Granit 2.

Ženske – 15. kolo: Tabor-Abes Trade 0:3 (–6, –4, –5); začetni udarci Terbucove in Pihlerjeve ter hiter kombinacije Kislingerjeve in Adžovićeve so domače povsem razorožile; **Topolšica-Gornji grad 1:3 (–13, 13, 9, 12);** v borbenem derbiju so domače priložnost za uspeh zapravile v zadnjem nizu, ko so vodile s 7:3. **Vrstni red:** Abes Trade 28, Cimos, Hit Casino 20, Bled, Krim 18, Kočevje 16, G. grad 12, Tabor 6, Rogoza, Topolšica 4.

II. slovenska liga

Moški – 13. kolo: Celje-Črnuče 1:3 (10, –3, –12, –9), Topolšica-Mežica 3:0 (1, 9, 10), Izola-Braslovče 3:2 (12, –10, –15, 10, 15). **Vrstni red:** Ljutomer 24, Topolšica, Črnuče 18, Brezovica, Vileda ml. 16, Salonit ml, Izola 14, Braslovče 12, Mežica 10, Mislinja 8, Pionir ml. 4, Celje 2.

Ženske – 13. kolo: Cimos ml – Braslovče 3:2. **Vrstni red:** Mislinja 26, Pionir, Triglav 20, Prevalje 18, Ptuj, Cimos ml. 14, Vital, Mežica 12, Braslovče 8, Rogoza ml, Tabor ml. 6, Šentvid 0.

Hokej

Slovenska liga

Končnica od 3. do 6. mesta – 1. kolo: Celje-Triglav 7:4 (3:0, 1:1, 3:3); strelci: Ščurjenko 3, Vnuk 2, Bulatović, Ostrožnik 1; **2. kolo: Slavija-Celje 3:10 (1:4, 0:3, 2:3);** strelci: Rojšek 5, Žolek 2, Bulatović, Mrdženović, Ostrožnik 1. **Vrstni red:** Bled, Celje 4, Triglav, Slavija 0.

Drsanje

Državno prvenstvo

Jesenice – pionirji A: 1. Špoljar; **pionirke A:** 14. Pfeifer; **pionirke B:** 1. Kranjc, 7. Bratec, 9. Peunik, 16. Kolar; **mladinke:** 4. Eberlinc.

Kegljanje

II. slovenska liga

Moški – 8. kolo: Mikro Data Link-Kočevje 8:0 (5153:4800; zmagali Lešnik, Štraus, Brglez, Sivka, Salobir, Cenc).

Ženske olo: Emo II-Tekstina 7:1 (2351:2232; zmagale Razlag, Filipčič, Ledinek, Lesjak, Zupanc).

Nogomet

Prvenstvo Slovenije

Veterani – končni vrstni red: Pragersko 22, Šmartno 20, Usnjar 18, Litija 16, Primorje 15, Rudar (T) 13, Proletarec 6, Cetis 2.

Prijateljske tekme

Publikum-Orijent 2:1, Piran-Rudar (V) 1:2, Steklar-Istra 0:4, Steklar-Mladost (Cerići) 1:1, Steklar-Cibalia 0:6, Impol-Dravinja 3:1, Hmezad-Impol 0:3.

Atletika

Prijateljske tekme

Publikum-Orijent 2:1, Piran-Rudar (V) 1:2, Steklar-Istra 0:4, Steklar-Mladost (Cerići) 1:1, Steklar-Cibalia 0:6, Impol-Dravinja 3:1, Hmezad-Impol 0:3.

Noč ne cvetke

● V Ameriki so se prejšnji teden spet tepli. Ta dogodek je v sredo popoldne naznanil Miran iz Celja. Pa je s tem naznanil tudi samega sebe, saj so policisti ugotovili, da sta se zravsala sam gospod prijavitelj in njegov starejši brat Zlatko, ko sta na igralnih aparatih iskala vsak svojo srečo. Kršitve javnega reda in miru v tem primeru sicer ni bilo, kakšne posebne sreče pa tudi ne.

● Minuli četrtek dopoldne je poklical Bojan in povedal, da jim je na dvorišču Kukovčeve žage v Oblakovi ulici nekdo s sprejem premalal službeni kombi. Zdaj je primeren le še za pustni karneval, neznanega umetnika pa še iščejo.

● Sestra Sonja iz bolnišnične otorine je v petek sporočila, da se pri njih nahaja pacientka, ki naj bi jo pretepla njena lastna hči. Policisti so po srečanju s to bolnico napisali predlog sodniku za prekrške. Vabilo za ta obisk bo prejela Olga.

● V petek popoldne je Celjanka Petra prijavila, da jo je v nedeljo zarana pred diskoteko Casablanca pretepla neka ženska, za katero ve le to, da ji je ime Vesna. Policija torej išče Vesno.

M. A.

Ubijal iz koristoljubja

Višje sodišče potrdilo kazen za Dušana Krumpaka

Senat Temeljnega sodišča Celje, enote v Celju, je oktobra lani obsodil Dušana Krumpaka (36) iz Celja na enotno zaporno kazen v trajanju štirinajstih let in pol. Krumpak je lansko spomlad vzel življenje Leonardu Bukovskemu iz Frankolovega, umoriti pa je nameraval tudi njegovo ženo Marijo.

Tragični dogodek se je pripetil 21. junija lani, ko je obdolženi Dušan Krumpak prišel v Lipo pri Frankolovem in se napotil do domačije Leonarda Bukovskega. Prišel je z namenom, da mu vzame denar, ki ga je hranil doma. Skril se je v gospodarsko poslopje in čakal, da se Bukovski prikaže, ko pa ga je okoli 16. ure zagledal, je streljal vanj s pištolo kal. 7,62 mm. Leonard Bukovski je zaradi hudih strelnih ran umrl že po nekaj minutah. Truplo je obdolženi Krumpak odvlekel v bližnji jarek, potem pa vstopil v stanovanjsko hišo Leonarda in Marije Bukovski in tam v kopalnici streljal proti Mariji Bukovski z namenom, da jo ubije. Nato je preiskal hišo, da bi prišel do denarja, s ponovnim ustrahovanjem in streljanjem pa je Mariji Bukovski povzročil hude telesne poškodbe. V takšnem stanju mu je morala izročiti 1.360 nemških mark, potem pa je z denarjem zbežal...

Na sodbo Temeljnega sodišča se je Dušan Krumpak oziroma njegov zagovornik pritožil in pri tem uveljavljal vrsto pritožbenih razlogov, med drugim pa se je zavzemal za znižanje kazni ter za razveljavitev sodbe in vrnitev zadeve v ponovno sojenje.

Višje sodišče Celje je menilo, da je pritožba Dušana Krumpaka le delno utemeljena, kar pa ne more bistveno vplivati na prvostopenjsko sodbo, sploh pa ne na višino kazni. Višje sodišče je torej za obdolženega Krumpaka potrdilo kazen, kot jo je izrekel senat Temeljnega sodišča.

MARJELA AGREŽ

Nezgoda na smučišču

Na smučišču na Rogli se je 10. februarja dopoldne smučal na deski 16-letni David P. iz Velenja. Okoli 10.45 ure ga je na smučišču Ostruščica III dohitel in zbil neznani smučar, ki se je zaletel vanj. David P. je pri padcu udaril z glavo v zaledenelo snežno površino in se hudo telesno poškodoval. Iz ambulante RTC Rogla so ga odpeljali v celjsko bolnišnico, kjer so zdravniki ugotovili, da ima obtolčene možgane.

Policijska postaja Slovenske Konjice naproša omenjenega neznanega smučarja, da se zaradi razjasnitve dogodka oglasi pri njih ali na kateri koli policijski postaji, enako naprošajo tudi morebitne očividce te nezgode.

M. A.

Rekordi lanske prometne (ne)varnosti

Leto 1992 je bilo na območju UNZ Celje na področju prometne varnosti katastrofalno. Podobno leto z žalostnimi rekordi je bilo samo leto 1982.

Lani so policisti na našem območju obravnavali 904 prometne nezgode (s smrtnim izidom in telesnimi poškodbami udeležencev), kar je za skoraj 15 odstotkov več kot v letu 1991, ko so obravnavali 788 takšnih nezgod v prometu. Poleg hujših nezgod pa so lani obravnavali še 2.588 nezgod z gmotno škodo. Od vseh 904 nezgod se jih je 58 (59 v letu 1991) končalo s smrtnim izidom in 846 nezgod (714) s telesnimi poškodbami, kar je za 18,4 odstotka več kot leto poprej.

V oseminpetdesetih smrtnih prometnih nezgodah je umrlo 74 oseb (64), v 846 nezgodah s telesnimi poškodbami pa se je poškodovalo 1.094 oseb (934), kar je za 17 odstotkov več kot v letu 1991.

Primerjave lanskih podatkov z območja UNZ Celje s celotno Slovenijo kažejo, da je število prometnih nezgod na Celjskem nad slovenskim poprečjem. Za območje Slovenije je ugotovljen porast smrtnih žrtev le za 1 odstotek, na našem območju pa za 15,6 odstotka. Porast telesno poškodovanih je bil v minulem letu v Sloveniji 6-odstoten, v celjski regiji pa 17-odstoten.

Na Sloveniki se je lani pripetilo 21 prometnih nezgod (predlani 18), na magistralnih cestah 247 (235), na regionalnih cestah 183 (130) in na lokalnih cestah 451 (405). Najbolj se je povečalo število prometnih nezgod na regionalnih cestah (za 40,7 odstotka) in na Sloveniki za 16,6 odstotka. Prav na Sloveniki se je lani pripetila najbolj tragična nesreča, ki je terjala deset človeških življenj, od katerih jih je sedem zgorelo. Ta nezgoda je zdaj v policijskih analih, kjer velja za najhujšo nesrečo, ki se je doslej pripetila na slovenskih cestah.

Med vzroki za prometne nezgode je lani spet prevladovala neprimerna, v glavnem prekoračena hitrost. Zaradi tega vzroka se je pripetilo kar 320 (272) nezgod. Na drugem mestu je izsiljevanje prednosti, zaradi česar se je pripetilo 164 nezgod, v gornjem delu lestvice pa je tudi vožnja pod vplivom alkohola. Ob tem je zgovoren podatek, da je bila pri četrtini vseh udeležencev v prometnih nezgodah zabeležena prisotnost alkohola v različnih stopnjah koncentracije. Skrbi tudi podatek, da se stopnje koncentracije alkoholiziranosti pri voznikih iz leta v leto povečujejo.

M. AGREŽ

Zadel v pešca

Na magistralni cesti, izven naselja Latkova vas, se je minulo soboto zjutraj pripetila nezgoda, v kateri je bila ena oseba hudo telesno poškodovana, na vozilu pa je škode za okoli 30 tisoč tolarjev.

Sergej Šoštar (19) iz Prekope je vozil osebni avtomobil iz smeri Šempetra proti Šentrupertu. Ko je pripeljal iz desnega nepreglednega ovinka, je zapeljal na desno bankino in trčil v pešca, 19-letnega Ferdinanda Ogradija iz Latkove vasi, ki je v nezgodi utrpel hude telesne poškodbe.

M. A.

mini KRIMIČI

Vlom v župnišče

V torek, 9. februarja med 18. in 20. uro, je neznanec vlomil v prostore župnišča v Rimskih Toplicah. V notranjost je prišel skozi okno, odnesel pa je 300 tisoč tolarjev gotovine.

Pretep v bloku

Na hodniku stanovanjskega bloka na Kardeljevem trgu v Velenju se je 13. februarja dopoldne vnel prepir med 41-letnim Marjanom M. iz Šoštanja in 47-letnim Martinom R. iz Velenja. Prepir je prerastel v pretep, v katerem je Martin R. potegnil iz žepa nož in Marjana M. zabodel v predel golenice na desni nogi. Marjan M. je bil hudo telesno poškodovan, Martin pa je bil med pretepom lažje telesno poškodovan.

Ni šlo...

V ponedeljek, 15. februarja ob enih ponoči, je na Sotelski cesti v Rogaški Slatini šmarska prometna policijska patrulja ustavila in kontrolirala voznika osebnega avtomobila, Branka Š. iz Irja.

Patrulja je ugotovila, da je veljavnost Brankovega prometnega dovoljenja že potekla, zato sta mu policista odvzela registrski tablici ter odredila preizkus z alko testom. Pa se je Branko poskušal znajti in je policista nagovoril, da bi se dalo vso zadevo urediti tudi drugače. Urno je iz denarnice potegnil tolarskega tisočaka, s katerim naj bi si policista pogasila žejo, on pa bi se za protiuslugo lepo odpeljal domov. Pa ni šlo. Branko je sicer preizkus z alko testom odklonil, a je ostal rez registrskih tablic. Ostal je tudi brez (zaseženega) tisočaka, na sodišču pa se bo moral zagovarjati zaradi suma kaznivega dejanja dajanja podkupnine.

Kradejo iz kapelic

V času od 7. do 11. februarja je iz kapelice pri stanovanjski hiši v Šmarjeti pri Rimskih Toplicah izginila 70 cm visoka podoba Marije, izdelana v glini in stara nekaj let. Vredna je okoli 4 tisoč tolarjev.

V istem času je neznanec vlomil v kapelico v Velikem Širju, iz katere je odnesel 70 cm visok mavčni kip Marije Roženvenške, vreden okoli 20 tisoč tolarjev.

Tretji vlom v kapelico je bil v času od 7. do 13. februarja v Strmci (Laško). Neznanec je ukradel dva pol metra visoka lesena kipca angelov. Kipca sta stara okoli sedemdeset let, koliko sta vredna pa še ni ugotovljeno.

Ponarejeni dolarji

Nenad M. iz Celja (26) je hotel 13. februarja prestopiti državno mejo na mednarodnem mejnem prehodu v Dolgi vasi, da bi preko Madžarske pripotoval v Srbijo. Pri carinskem pregledu pa so v Nenadovih žepih našli deset ponarejenih desetdolarskih bankovcev. Privedli so ga k preiskovalnemu sodniku.

M. A.

PROMETNE NEZGODE

Zdrsel v jarek

Na regionalni cesti Pesje-Gorenje, v naselju Lokovica, se je v četrtek, 11. februarja dopoldne, pripetila nezgoda, v kateri je bila ena oseba hudo telesno poškodovana, gmotna škoda pa znaša okoli 150 tisoč tolarjev.

Peter Lojen (20) iz Velenja je vozil po regionalni cesti iz smeri Gorenja proti Pesju. Ko je v Lokovici pripeljal v blagi levi ovinek, ga je začelo zanašati, tako da se je vozilo prevrnilo na bok in zdrselo v obcestni jarek ter trčilo v smrekov panj. Nato se je vozilo prevrnilo na streho, v nezgodi pa je hude telesne poškodbe utrpel sopotnik, 20-letni Sašo Šonc iz Velenja.

Avtobus trčil v tovornjak

Na parkirišču tovarne Elkroj v Nazarjah se je v petek, 12. februarja zjutraj, pripetila nezgoda, v kateri je nastala večja gmotna škoda. Ta je zaenkrat ocenjena na okoli milijon 20 tisoč tolarjev.

Kristjan Germelj (48) iz Raduhe pri Solčavi je to jutro na omenjenem parkirišču obračal Izletnikov avtobus, pri tem pa je trčil v tovorni avto, ki je bil nepravilno parkiran na neosvetljenem in nepreglednem obračališču. Neosvetljeni tovornjak je tam zapustil Pero Jovišević (51), začasno stanujoč in zaposlen v Nemčiji.

Nesreča v Levcu

Na magistralni cesti v Levcu pri Celju se je v soboto, 13. februarja zvečer, pripetila nezgoda, v kateri je bil en udeleženec hudo telesno poškodovan, gmotna škoda pa znaša okoli 100 tisoč tolarjev.

Milan Radivojević (43) iz Celja je vozil osebni avtomobil iz smeri Žalca proti Celju. Pri servisu renault je na slabo osvetljenem delu ceste dohitel pešca Viktorja Novaka (62) iz Levca, ki je hodil po voznem pasu v smeri Celja. Radivojevičevo vozilo je pešca zadelo, pri čemer ga je vrglo na pokrov motorja, z glavo pa je udaril v vetrobransko steklo. Po trčenju je pečec padel s pokrova motorja na vozni pas, takrat pa je iz smeri Žalca pripeljala voznica osebnega avtomobila, 34-letna Zvonka Privošnik iz Šentruperta, ki je na tleh ležečega pešca prepozno opazila in ga s sprednjim delom svojega avtomobila potiskala po vozišču. Ko je zapeljala vzvratno, pa je zadela v sprednji del osebnega vozila, last Alojza Rovana (37) iz Celja. Za življenje hudo telesno poškodovanega pešca Viktorja Novaka se borijo v celjski bolnišnici.

Smrt v Črnovi

Na magistralni cesti v Črnovi se je v soboto, 13. februarja ob 21.50 uri, pripetila nezgoda, v kateri je ena oseba izgubila življenje, trije udeleženci pa so utrpeli hude telesne poškodbe.

Peter Kovač (22) iz Hrastovca pri Velenju je vozil osebni avtomobil iz smeri Velenja proti Arji vasi. Ko je pripeljal v desni pregledni ovinek, je zapeljal na levi vozni pas in trčil v osebni avtomobil, ki ga je iz nasprotne smeri vozil 55-letni Franjo Kramarič iz Drešinje vasi. Kramarič je na kraju nezgode poškodbam podlegel, hude telesne poškodbe pa so utrpeli voznik Peter Kovač ter njegovi sopotniki, 20-letna Suzana Kovač in 22-letna Mateja Kovač.

Trčenje na Sloveniki

Na Sloveniki v bližini Dramelj, se je v nedeljo, 14. februarja zjutraj, pripetila nezgoda, v kateri je bila ena oseba hudo telesno poškodovana in ena lažje. Gmotna škoda znaša milijon 100 tisoč tolarjev.

Iz smeri Maribora je proti Celju vozil osebni avto 37-letni Savo Jovanović iz Gračanice. Iz neznanega vzroka je zapeljal na desno bankino, od tam pa izven vozišča in nato v obcestni nasip. V nezgodi je hude telesne poškodbe utrpela sopotnica Nada Jovanović (41), lažje pa druga sopotnica, 34-letna Vera Pestotnik iz Ljubljane.

Ogorčene napihovalke balončkov

Policisti celjske Policijske postaje so v noči od 12. na 13. februar izvajali poostreni nadzor na cestah v občini Celje. Zanimalo jih je predvsem to, v kakšnem psihofizičnem stanju se v nočnih urah nahajajo naši vozniki.

V akciji, ki je trajala sedem ur, so ustavili in kontrolirali 75 voznikov in pri tem ugotovili kar 36 različnih prekrškov. Dvajset voznikov bo moralo k sodniku za prekrške, začasno so odvzeli enajst vozniških dovoljenj, devetnajstim voznikom pa so preprečili nadaljnjo vožnjo. Med storilci prekrškov pa je bilo kar enajst takšnih, ki so vozili pod vplivom alkohola. Pa da ne bo kdo mislil, da med temi ni bilo žensk. Bile so, zraven pa še zelo hude nad »drznostjo« policistov, ko so morale pihati v balončke.

M. A.

KER ŽIVLJENJE POTREBUJE VARNOST
zavarovalnica triglav

Prevelika HITROST in ALKOHOL morita na naših cestah!

V letu 1992 sta povzročila več kot 40% prometnih nezgod.

Bodimo PREVIDNI in TREZNI v cestnem prometu!!

KER ŽIVLJENJE POTREBUJE VARNOST
zavarovalnica triglav

ZŠAM Žalec na robu propada

Avto šole ZŠAM Žalec ni več, za to pa ni kriva zgolj konkurenca

Staremu izvršnemu odboru žalskega združenja šoferejev in avtomehanikov so na redni letni skupščini, ki je bila v soboto, izrekli nezaupnico in izvolili novega, za predsednika pa so izvolili Iva Serdonerja, ki bo skušal z novim vodstvom temu združenju spet povrniti ime, kakršnega je nekoč že imelo.

Kaj se je sploh dogajalo zadnje čase? Avto šola, ki je delovala v okviru združenja, je propadla. Pravijo, da ne zgolj zaradi konkurence zasebnih avto šol. Del avtopoligona na Ločici pri Polzeli oziroma ob Savinji, so dali v najem zasebnici, ki za najemnino bojda plačuje minimalno. Predsednik združenja, vodja delovne skupnosti avto šole in člani izvršnega odbora, pa naj bi delovali na lastno pest, ne da bi kdo sploh upošteval mnenja skupščine ZŠAM Žalec. Vse to menda zaradih osebnih interesov.

Na tem poligonu je lani ZŠAM Žalec ustvaril samo pet tisočakov.

Naivni predsednik

Ivo Serdoner, častni predsednik združenja, je na skupščini izrekel kup očitkov na rovaš do sedaj vodilnih. Povedal je, da je bil na sejah združenja nezaželen že več kot leto in pol in to samo zaradi tega, ker so se ga nekateri dobesedno bali. In kaj bi lahko Serdoner povedal o lanski bilanci? To, da je v blagajni združenja, ki je bilo še pred leti za vzor večini v Sloveniji, ostalo le še 39 tisočakov. Ta hip namreč, kajti na sodišču in pri odvetnikih se še vedno peljejo mnoge zadeve, ki lahko trenutno stanje še zelo poslabšajo. Rezultat dela sedanjega predsednika, **Jožeta Bevca**, vodje delovne skupnosti avto šole **Avgusta Pfeiferja** in članov izvršnega odbora, pa je tudi ta, da je dobesedno propadla avto šola. Kot del odpravnine so redno zaposleni instruktorji sicer dobili tudi avtomobile. Na redni letni skupščini so sicer poudarili, da za vse stvari vendarle ni kriv Bevc. Bil je pač preveč naiven in premnogim verjel, kar so govorili.

Avto šole ZŠAM Žalec ni več

Tako rekoč avto šole ni več. Večina na skupščini se je strinjala in menila, da je ni uničila zasebna konkurenca, pač pa so jo iz takšnih in drugačnih razlogov uničili tisti, ki so zadnje čase prevzeli krmilo ZŠAM Žalec, morda pa je bilo to tudi v njihovem zasebnem interesu. In če že pišemo o zasebnih interesih, potem se je res treba vprašati še o nekaterih drugih stvareh. Tako vsi člani dosedanjega izvršnega odbora niso redno prejemali vabil za seje. Po navadi jih niso prejeli tisti, ki so bili tako ali drugače nezaželeni. Tudi zato so lahko med drugim podpisali pogodbo za oddajo dela zemljišča avtopoligona v najem zasebnici. Le ta si je tam uredila igrišče za tenis. Sklep skupščine ZŠAM je bil, da lahko v najem oddajo zgolj prostore, ki jih ima na avtopoligonu združenje, nikakor pa ne zemljišča. Kasneje se je izkazalo, da so v najem oddali zemljišče in to kar za 15 let. Serdoner pravi, da je bilo to zemljišče nekdaj njegova last, pa je naredil prepis in zemljišče v bistvu podaril združenju, da bi si na njem uredilo rekreacijski prostor za šoferje. Pogodba z najemnico prostora za tenis igrišče je overovljena na sodišču in ZŠAM jo bo pač moral pogolniti. Tako kot še mnogo drugih stvari, ki so zapisane v tej pogodbi. Tako bo lahko lastnica igrišča za tenis prirejala v neposredni bližini celo veselice, si uredila šank za točenje pijač, uporabljala zgrajene prostore, ki so ob avtopoligonu in še kaj.

Plača in še kaj brez dela

Pri ZŠAM je bila kot instruktorica zaposlena tudi **Marjana Inkret.** Očitno je bila nekaterim napoti, zato so se je hoteli odkrižati. Pri odvetnikih pa je vendarle uspela, da ji je moralo združenje plačevati redno plačo za več kot leto in pol, ne da bi v tem času opravila vsaj eno moto uro. Kot vse kaže, bo sedaj dobila izplačano še odpravnino in vse stroške za prehrano in regres. Pravijo, da bo vseh stroškov za skoraj milijon tolarjev.

Računovdoja združenja, **Franc Češarek** se je ob poročilu o finančnem poslovanju lahko le še praskal za ušesi. Sploh še, ko je povedal podatek, da je lani združenje dobilo za uporabo avtopoligona le dobrih pet tisočakov. Pa še to je plačala le zasebna avto šola Brinovec, ki je, mimogrede zapisano, med najuspešnejšimi v regiji. Od vseh preostalih zasebnih avto šol, na združenja doslej ni prispel še niti en tolar. Mnogi ustanovitelji zasebnih avto šol pa so izšli prav iz vrst žalskega združenja. Je pa za avtopoligon zainteresirana občina Žalec. **Miran Krajšek,** sekretar sekretariata za notranje zadeve pri žalski občinski skupščini pravi, da je lani občina v avtopoligon vtepla skoraj dva milijona tolarjev in to za ureditev bankin, asfaltiranje in še kaj. No, tudi letos se naložbam v ta objekt, ki je prav gotovo pomemben z vidika preventive in vzgoje v cestnem prometu, ne mislijo odreči.

Nadzorni odbor brez dokumentacije

Ko je hotel na skupščini ZŠAM nadzorni odbor podati svoje poročilo, tega enostavno ni mogel storiti. Zato, ker nikakor ni prišel do dokumentacije, ki bi jo potreboval. Dosedanji vodja delovne skupnosti je bil nedosegljiv, dokumentacija pa je enostavno izginila. Sicer pa so nekateri že preden so vodjo delovne skupnosti, Avgusta Pfeiferja ustoličili na to delovno mesto, opozarjali, da za to ni usposobljen. Opravljenega ni imel niti izpita za instruktorja voženj, drugi, ki so izpolnjevali pogoje, pa sploh niso prišli v poštev. Spet menda zaradi samovolje nekaterih članov izvršnega odbora združenja, ki so se tako ali drugače srečevali na svojih sejah, če pa slučajno niso bili sklepčni, so se lahko poklicali po telefonu. Tisti pač, ki so držali skupaj, pravi tudi **Franček Turk,** član tega odbora, ki vabila skorajda nikdar ni prejel.

Bo novo vodstvo potegnilo voz iz blata?

Če bi hoteli zapisati vse očitke, ki so si jih drug drugemu izrekli na skupščini ZŠAM Žalec, bi za to potrebovali preveč prostora. Dejstvo je, da so izvolili nov izvršni in nadzorni odbor ter novega predsednika. Avto šola je šla rakom žvižgat, število članov se je z lanskoletnih 890 znižalo na 245... Novo vodstvo obljublja, da bo skušalo stvari znova postaviti na svoje mesto in združenju povrniti dobro ime iz preteklosti. Dejstvo pa je, da brez mladih ne bo šlo. Tudi ne brez novih idej. V vsakem primeru pa bo tudi novo vodstvo moralo slej ko prej spoznati, da so časi drugačni kot so bili nekdaj. Tem novim časom bodo morali prilagoditi tudi svoj program dela. Vprašamo pa se lahko tudi to, kje so bili tisti, ki so za napake vedeli že prej, pa niso pravočasno ukrepali, pač pa so čakali na zadnjo letno skupščino.

JANEZ VEDENIK

DELO
vedno
v središču
dogajanj

LIGHT KULTURA

V zraku je light

Svetla, lahka, zabavna, nežna, vedra je kultura lighta

Ljudje smo egoisti

Bolj ko nas obremenjuje tempo časa, več damo nase. Z majhnimi užitki si polnimo baterije. Hrepenimo po boljšem, novem, drugačnem, bolj samo našem. Radi smo prijazni do svojih muh. Želimo sanjati resnico in uresničiti sanje.

Ekologija osvaja planet

Z navdušujočimi napori mavričnih bojevnikov se globalno ohranja vse zeleno. Rekreacija postaja neizogibna potreba skoraj tako kot kruh, ki pa je vse bolj črn, makrobiotičen. Lahka industrija lahkotno zre v prihodnost, kjer se točijo coolerji in diet coke, kjer odmeva lahka glasba in se družijo lahkonogi ljudje veselih src.

fotografija: Milan Pajk

Kako užitek postane light

So težka
in lahka oblačila.
Je klasično
in lahkotno branje.
So obroki nesramno
visokih kaloričnih
vrednosti
in lahki prigrizki.
So oblaki preteklosti in
želje sedanjosti.
In če že hočete, *light*
užitki prihodnosti.

Kultiviranje strasti ne sme pomeniti odprave užitka.

To pa je že *light* znanost... Pri nas jo gojimo v sodelovanju z evropskimi partnerji: Reemtsma, Hamburg in Seita, Paris.

STUDIO MARKETING

TOBAČNA LJUBLJANA

Zadnji paradiž

Ekološko znanstveno-fantastična zgodba

22. junija 1995

Po računalniških podatkih o stopnji ozona v atmosferi nad Evropo in Severno Ameriko je njegova koncentracija upadla na vsega 30 mikrogramov/m^3. Po nekajdnevnem kritičnem obsevanju z UV žarki so vlade prizadetih držav opozorile prebivalce, da ne smejo zapuščati domov med 9. in 18. uro, če pa to morajo storiti, si morajo zaščititi oči z zaščitnimi očali, prav tako pa zakriti vse dele kože.

Sončnim očalom s posebnimi filtri za UV žarke je cena poskočila za 200 odstotkov, prav tako je nastalo pomanjkanje klobukov in senčnikov. 27. junija 1995 so se pojavile prve vidne poškodbe na vegetaciji, klorofila v listih je bilo vedno manj. Hipoma je nastopil pravi preplah in ljudje so množično kupovali vse vrste hrane, predvsem konzerve z zelenjavo in sadjem, ter si ustvarjali zaloge. Nastala je splošna zmeda. Cene zemljišč so pričele skokovito naraščati. Ljudje so množično odpovedovali že vplačane počitnice, začel se je boj za preživetje človeštva. Na kmetijskih posestvih so postavljali zaščitne stene iz stekla ali plastike, da bi polja obvarovali pred UV žarki. Povpraševanje po jeklenih in aluminijastih konstrukcijah, steklu in PVC se je podvojilo, cene pa so temu povpraševanju sledile s 50-odstotno rastjo. Ljudje so hipoma pokupili vse vrste rastlinjakov.

Mestne ulice so postajale vse bolj prazne in vsakodnevnega uličnega utripa, komercialnih svetlobnih efektov, avtomobilov ni bilo več. Ljudje so opravljali le še najbolj nujne posle. Vlade so omejile vse vrste prometa. Hladilnike, ki so uporabljali za hlajenje CFC medij, so morali v enem mesecu zamenjati.

Vrstila so se obdobja brez padavin, pomanjkanje pitne vode, gladine rek in jezer so upadale. Vsa industrijska proizvodnja, ki ni bila nujna za preživetje človeka, je bila zaustavljena.

V manj kot mesecu je bila sklicana generalna skupščina Združenih narodov, posvečena izključno »ozonski katastrofi«. V ZN je bil sprejet sklep, da se ukine proizvodnja predmetov ali substanc, ki niso nujni za preživetje, in ustavijo vsi tovrstni tehnološki procesi. To je še posebej veljalo za tisto proizvodnjo, ki neposredno uničuje ozon. Najbolj ostre ukrepe so sprejele vodilne ameriške, evropske in japonske firme.

Poleti leta 1996

Cene živil so v letu dni poskočile za 250 odstotkov. Pridelek žita, zelenjave in sadja je bil zmanjšan za 60 odstotkov glede na leto 1994.

Leto 1997

Ozonska luknja se nezadržno širi preko vseh kontinentov, koncentracija ozona pa ne upada, še vedno niha med 20 in 25 mikrogramov/m^3. Ljudje v Afriki, Južni Ameriki in Indiji množično umirajo za lakoto, razviti svet pa s skrajnimi napori blaži pomanjkanje hrane. Število prebivalstva je upadlo na vsega 4 milijarde. Cena avtomobilov se je znižala za 10-krat, zemljišča pa so čedalje dražja, še posebno tista ob morju, rekah in jezerih. Stanovanja v mestih so se pocenila, tudi do 20-krat, kraji na podeželju so vedno bolj polni priseljencev in tudi lačnih. Ljudje prosti čas namenijo za zaščito zemlje pred UV žarki in ročno obdelavo, pridelavo in predelavo hrane, saj je množična uporaba kemijskih zaščitnih sredstev prepovedana. Več kot pol gozdov je uničenih, posušenih ali pogorelih, kar je posledica dolgih sušnih obdobij. Ljudje se vse bolj ukvarjajo s pridelavo hrane iz morja, gojenjem rib, školjk in drugih vodnih živali.

Zemljišča izven pokritih površin so popolnoma gola, erodirana, razpokana, v zraku je vse več prahu, saj ga dviguje veter, ki ga je vse več zaradi uničenih naravnih vetrnih zaprek. Lakota je pričela vse bolj trkati na vrata razvitega sveta, kljub racionalni delitvi osnovnih živil. Močno je upadla rodnost, povečalo se je število spontanih splavov.

Leto 1998

Svet se bori za vsako ped obdelovalne zemlje, prekrite z UV zaščito. Hrane za živali skoraj ni več, mesni izdelki so dosegli ceno 1000 dolarjev za kilogram, ves civilizacijski balast, za preživetje nepotrebni izdelki, je brez vsake cene. Ljudje mrzlično iščejo najboljše rešitve za zmanjšanje porabe vseh vrst energije in za 100-odstotno reciklažo vseh dobrin. Stopnja recikliranja je že presegla 95 odstotkov. Vsakdo dobi le toliko hrane, dobrin in energije, kot je optimalno določeno z ozirom na biološke potrebe človeka oziroma njegove eksistence. Ključno mesto v družbi dobiva uporabna znanost. Ljudje presenetljivo medsebojno zelo sodelujejo, odločajo kolektivno, na osnovi argumentov, brez čustvenih primesi.

Iz vseh oblik samoorganiziranosti nastajajo nove in nove oblike medsebojnega sožitja med ljudmi, ki s tradicionalnimi iz začetka 20. stoletja nimajo nič skupnega, pač pa bi lahko iskali podobnost v izumrlih človeških naselbinah domorodcev Papue-Nove Gvineje, ki zaradi tehnološke zaostalosti niso preživeli UV katastrofe zadnjih treh let. Ljudje tega časa nemo in z bolečino gledajo video kasete z vseh koncev sveta, ki govorijo o uničenju skoraj celotne vegetacije nekoč zelenega planeta. Ta postaja vse bolj rjavočrn, kar priča, v kakšne zablode so nas pripeljali ceneni politiki, znanstveniki in njim slepo verujoči somišljeniki. Ta čas so vsa opozorila ekologov – tako iz davnih 50 let, ko bi še lahko obvladali ekologijo, do zadnjih obupnih poizkusov v začetku 90. let, da bi preprečili bližajočo katastrofo – postala najbolj brana literarno-kulturna ustvarjanja komaj še živečega človeštva.

Dež pada na zemljo le še v obliki hudih nalivov, zime so vse bolj hladne, poletja vse bolj vroča. Tajfuni, viharji, poplave dosegajo najbolj zastrašujoče oblike v iztekajočem se 20. stoletju. Pitna voda postaja najbolj iskan naravni vir. Delež hidroenergije upada, narašča delež uporabe alternativnih virov energije (sončne, vetrne), gradijo se velike morske hidroelektrarne, ki izkoriščajo bibavico. Jeklarska in AL-industrija sta se nesluteno razmahnili, prav tako narašča uporaba umetnih snovi za prekrivanje še rodovitne zemlje, ki je ni mogel raznesti veter ali odplaviti voda. Ljudje se pogovarjajo le še o tehnikah in tehnologijah, potrebnih za preživetje. Ni več besedovanj o športu, vojski, politiki ... Vse je podrejeno preživetju sebe, družine, otrok. Večji del življenja se odvija v zaprtih prostorih, ki preprečujejo vstop prahu, vročini ali mrazu. Vegetarijanska hrana je praktično še edino dostopna. Živali v odmrlih gozdovih ni več. Gradi se nov zadnji zeleni planet, pod steklom, plastiko, betonom, jeklom in aluminijem.

Leto 2000

Ukinjeni so vsi vesoljski poizkusi, ki ne služijo civilnim potrebam. Vse države sveta so podpisale pakt o nenapadanju, o zmanjšanju stroškov za oborožitev za 100-krat, ukinjeni so vsi atomski poizkusi in preizkusi orožja, prenehali so izdelovati orožje vseh vrst. Zgrajene so vse potrebne čistilne naprave, tako da je voda iz vseh rek, potokov in jezer postala pitna (žal pa zelo kalna zaradi erodiranih zemeljskih površin).

Množično se gradijo subkulturna ekološka središča (SES), mini naselja s kakšnimi 2 tisoč prebivalci, ki vse svoje potrebe po hrani, energiji, večini obutve in obleke, izobraževanju ter kulturi urejajo samostojno ali z zelo majhno stopnjo odvisnosti. Izobraževanje poteka večinoma na daljavo preko ustreznih programov, predvajanih iz velikih svetovnih centrov za aplikativno znanost preko satelitskih telekomunikacij in računalniških povezave.

Zdravniki so opazili, da je obolelih za rakom ali aidsom veliko manj, alkoholizma in mamil ni več, kot tudi ne nikotinske razvade. Precej

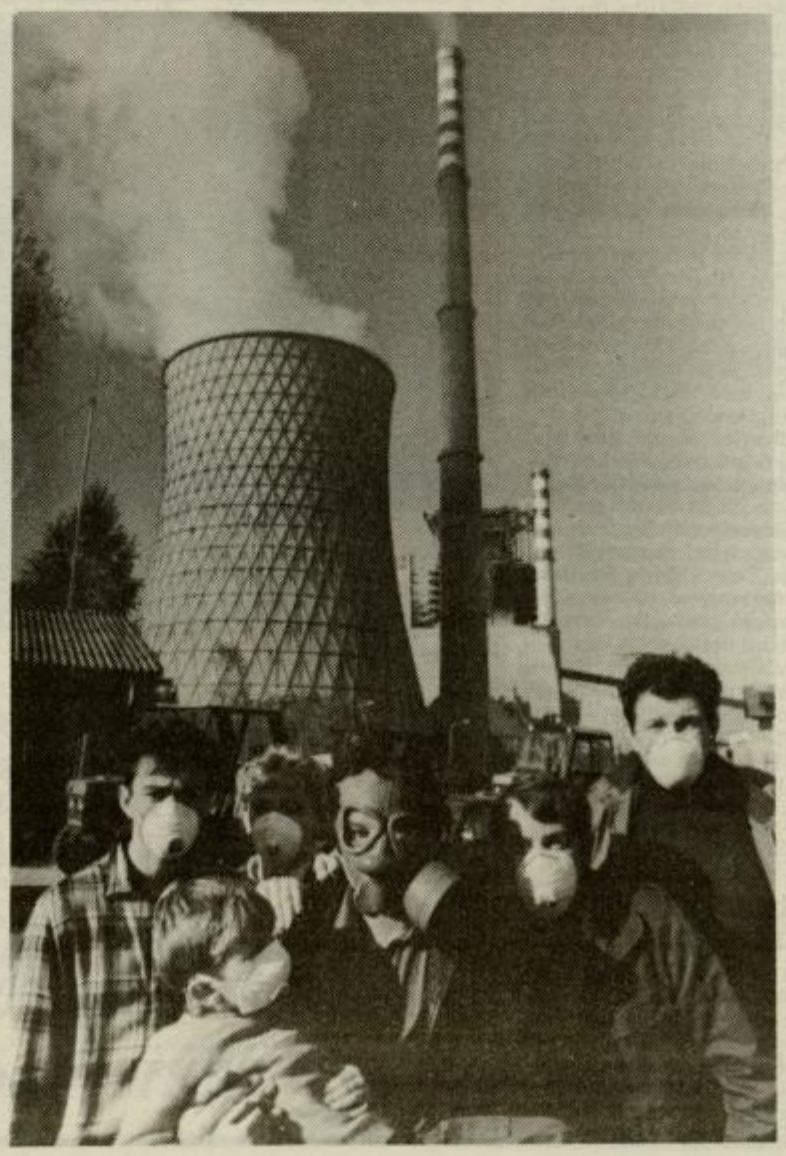

težav imajo le še z oslabelimi zaradi pomanjkanja hrane oziroma vitaminov. V teh SES središčih se uravnavajo procesi podobno kot v vesoljskih plovilih, vse se reciklira in biološke-kemijske substance krožijo v procesih za proizvodnjo hrane. Konstrukcijska zasnova SES je osrednja zidana in kupolasto grajena večnadstropna stavba, okrog katere so na 50 do 100 ha koncentrično grajeni kupolasti rastlinjaki, drevesnice, plantaže, kjer se prideluje hrana.

V šestih etažah pod zemeljskim nivojem SES se v velikih dvoranah, obsijanih z umetno svetlobo, gojijo jedilne rastline, ki se hranijo izključno s kemijsko-biološkimi vodnimi raztopinami, v katere so potopljene njihove korenine. Iz njih črpajo potrebne snovi za rast in plodove. Izobraževanje v SES je prilagojeno znanstvenim disciplinam s področja pridelave hrane, racionalne rabe energij, recikliranju vseh izdelkov, biološki razgradnji odpadkov, alternativnim virom energije in kulturnemu ustvarjanju za potrebe teh novonastalih centrov življenja in dela. SES postavljajo v bližini rek, jezer, morij ali ob vodnih izvirih, saj dejavnosti v njih in tehnologije z ničemer ne smejo posegati v naravno ekološko ravnotežje – oziroma v obstoječe stanje.

Ker do leta 2010 ni bilo nobenih znakov, da bi se stopnja ozona v atmosferi pričela normalizirati, sta se gradnja in razvoj izpopolnjenih oblik SES nadaljevala. V te namene so bile izbrane obstoječe primerne lokacije vojašnic, hotelov, fakultet, farm...

Nove generacije, ki so se rodile v SES, so bile povsem nenasilne, popolnoma so zavračale nošenje orožja, nihče ni ne pil in ne kadil, bili so bolj zdravi kot njihovi predhodniki, čeravno jih je izven SES obdajal povsem mrtev svet. Ob jutranjem svitu, v mesečnih nočeh ali večerni zarji so se lahko sprehajali med posušenimi in zoglenelimi drevesi in tisti ne tako davni »modri planet« so poznali le še z video, filmskih in fotografskih posnetkov. Barvne fotografije iz družinskih albumov njihovih očetov, mater, starih staršev, so bile čista znanstvena fantastika.

Že več kot polovica prebivalcev sveta živi v SES. Racionalizacija energetske in materialne potrošnje v SES je vse bolj izpopolnjena, tolikšno število izumov, inovacij in napredka v tehniki in tehnologijah človeštvo v svoji zgodovini še ni videlo. Osebno in tovorno komuniciranje med SES, tovarnami in ustanovami omogočajo izključno avtomobili na električni pogon, le izjemoma se odločajo za železniški transport ali ladje.

Leto 2020

Stanje na Zemlji se umiri. Število prebivalstva se je ustavilo pri 2,5 milijardah, s tem, da od leta 2010 ni na svetu nihče umrl za posledicami lakote. Prirastka prebivalstva ni bilo. Kvaliteta življenja in dela v SES je presegla vsa pričakovanja kritikov. Bolj ko se je svet spreminjal v puščavo, bolj so se ljudje navajali na ta novi svet – sicer pod kupolami stekla in jekla, a vendar zeleni svet, poln raznovrstnega rastlinja.

Generacije, ki so se še spominjale časov pred letom 1995 in so živele v smradu, smogu, hrupu, dimu, pomanjkanju pitne vode, v svetu jedrskih katastrof in nevarnosti, vseh mogočih bolezni, v času mamil, aidsa, pa tudi v času opozoril ekološko osveščenih posameznikov in organizacij, zelenih, gibanja Greenpeace, društev za varstvo okolja, so se z grenkobo in solzami v očeh spominjale vseh dobrohotnih opozoril.

Žal se je to očitno moralo zgoditi. Po raju Adama in Eve je človek zapravil še en raj in se spustil še za stopnjo nižje v ustvarjanju razmer za preživetje. S skrajnimi napori in veliko disciplino je svet človeka pod steklenim betonom še živel, vendar osiromašen za naravno okolje izumrlih milijonov živalskih in rastlinskih vrst, za vse gozdove in travnike, izginule pod žgočim in vročim UV soncem.

Kje so parki, arboretumi, ptičje žvrgolenje, šelestenje listja v krošnjah dreves, kje je otroški živ-žav na igriščih – ali je res vse to postalo del neke naše, še ne tako davne preteklosti?

JOŽE JARH

oto happening za foto life

o pričakovani foto happening se je zgodil pretekli er, udeležilo pa se ga je kakšnih dvajset fotografov, , plesalke in seveda pokrovitelji naše akcije.

je bil zastavljen dokaj svobodno. Razdelili smo jboljšim fotografom, ki so jih z manj ali več veselja esalke plesnega Foruma so nam odplesale nekaj svonih koreografij, v tretjem delu, pa so nam pozirala ečernem programu Toper 2000. Vse skupaj je poteljivo, v prijetnem vzdušju in ambijentu. Rezultate enja pa si lahko ogledate na fotografijah.

esnega foruma Celje. *Foto: IVAN STRMOLE*

»Uvožene« manekenke iz Maribora so ob koncu pokazale prikupen najnovejši večerni program Toper 2000. *Foto: JOŽE HRUP*

Nekaj klasičnih poz in sprehodov po dvorani. Več boste videli v Petici. *Foto: ANDREJ GOBEC*

le, predstavnik generalnega pokrovitelja akcije Foto life Fotolika iz ljuje glavno nagrado fotografski aparat Yashica Franciju Horvatu, grafije leta 92.

al, pokrovitelj naše akcije, je na zaključku razdelil devet fotograf-v. Na fotografiji Eda Masneca se prikupno smeje fotografinji Ani *Foto: EDI MASNEC*

Bel jelenček za družino

Na obisku pri Škomnovih v Krnici

Krnica je majhna vasica nad Lučami. Malokdaj je omenjena kot kaj posebnega, kaj več je bilo o njej slišati le med veliko poplavo, sedaj pa je življenje v tej gorski vasici že skoraj ubralo običajna pota. Pa vendar je le nekaj drugačnega. Naključnega obiskovalca pozdravijo jeklene ograje, ki se razprostirajo ob cesti, znotraj teh ograj pa lahko z nekaj sreče vidiš čredo jelenov, ki se plašno skrivajo pred radovedneži.

»Mila zima je pregnala jelene in jih pripravila do tega, da se bojijo tujih ljudi. Domačih se nič ne bojijo, iz roke nam jedo, kadar pa pridejo tujci, zbežijo,« so pripovedovali pri Škomnovih. »Zaradi razmeroma visokih temperatur na drevju in grmovju že poganjajo prvi brstički, jeleni se hranijo z njimi, zato niso več toliko odvisni od nas,« je dodal mladi gospodar Janez Robnik.

Z dvema repcema in pol se ne da živeti

Pri Robnikovih se z jeleni ukvarajo že skoraj polna tri leta. »Začeli smo s 6 jeleni in 18 košutami, ki smo jih pred poplavo pripeljali z Brionov. Takrat je bila to velika investicija, vendar nam kmetija premalo daje, da bi lahko od nje živeli,« je pripovedoval gospodar Janez. Tudi žena Cveta je navdušena nad moževo idejo. »Prej smo imeli krave, sedaj jih na srečo nimamo več. Prenašali smo tistih par litrov mleka, bili nenehno vezani na kmetijo, dela je bilo ogromno, zaslužka pa nobenega. Z dvema repcema in pol res nismo mogli živeti,« je pripovedovala mlada gospodinja. Na začuden pogled, kaj pomenita dva repca in pol, je takoj pojasnila, da to pomeni dve veliki kravi in telička. »Saj imamo še vedno svinje, zajce, psa in mačko, dovolj za zabavo treh otrok, vseh mlajših od pet let. Ja, pa z jeleni imajo otroci več dela kot odrasli.«

S 43-glavo jelenjo čredo, kolikor jih imajo trenutno Škomnovi, res ni veliko dela. Pozimi jih krmijo, poleti pa si hrano najdejo sami. »Ograjenih imajo približno 4 hektare zemlje, pustili smo si le malo njive, ostalo pa dali na razpolago jelenom. Videti je, kot da se v tem prostoru dobro počutijo, in da so se ga popolnoma navadili. Če kakšna košuta zbeži izven ograje, se takoj prostovoljno sama vrne,« je pripovedoval Robnik. »Sedaj smo nabavili še 3 madžare, to so jeleni, ki smo jih pripeljali iz Madžarske, nekateri pravijo, da so boljši. Ti še imajo porezane rogove, saj jih porežejo, da se med prevozom ne ranijo. Ostalim jelenom bodo rogovi odpadli aprila, jeseni pa bodo zrasli novi.«

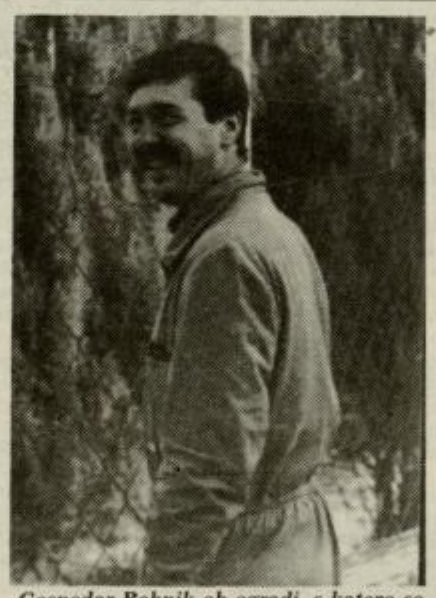

Gospodar Robnik ob ogradi, s katero so ogradili prostor za jelenjo čredo.

Brez čebule in začimb ne gre

Pri Škomnovih jelene tudi prodajajo. Nekateri jih kupujejo za nov zarod, drugi za meso, največ mesa pa pojedo sami. »Jelenje meso je zelo okusno, kdor pa ima rad divjačino, je to zanj prava specialiteta. Golaž, kotleti v omaki, pečeno meso, uporabljamo ga na najrazličnejše načine,« so pripovedovali Škomnovi. Gospodinja Cveta kakšnega posebnega recepta za pripravo divjačine ni hotela izdati, omenila je le, da uporablja veliko čebule. »Čebula in začimbe so najpomembnejši. Kuhamo bolj po domače, dobro pa je vseeno, sedaj ko smo se navadili okusa, celo odlično.«

Robnikovi že tako živijo v in z naravo, sedaj pa nenehno bolj podrobno spoznavajo navade jelenov in košut. »Zanimivi so, ko se parijo. Takrat jeleni glasno rukajo, nato pa se skupaj s košutami skrivajo, da jih nihče ne vidi. Mladiči so potem v drugi polovici junija, malce pozneje kot v naravi. Letos smo se vsi skupaj še posebej navezali na malega jelenčka, ki je popolnoma bele barve. Ta je sedaj prvi ljubljenček pri hiši. Drugače pa bolj poznamo jelene, košute pa malo manj. Imamo pač z jeleni več opravka,« je pripovedoval Janez Robnik.

V mozirski občini se z jeleni ukvarjajo na treh krajih, v bodoče pa to menda ne bo več mogoče. »S sosedom sva si uredila vse potrebne dokumente na občini, nato pa se je zakompliciralo na Zavodu za spomeniško varstvo. Takrat so nama izjemoma dovolili, ker sva imela že soglasje iz občine, v prihodnje pa ne bodo več dovoljevali,« se je pritožil Robnikov gospodar. »Področje Krnice in daljnje okolice naj bi v prihodnje veljalo kot narodni park, kamor se naj ne bi vnašale živali, ki niso avtohtone na tem območju. Po nekaterih informacijah, ki jih imam, so po drugih slovenskih krajih dobivali celo pomoč in določena sredstva za rejo jelenov. Na našem koncu pa so nas bolj zavirali kot vzpodbujali. Za ograditev zemlje in jelene smo potrebovali toliko dokumentov, kot za gradnjo hiše. Še celo sanitarni inšpektor je pregledal vodo, če je neoporečna.«

Jeleni niso neumni

Škomnovi so približno 3 kilometre oddaljeni od glavne ceste Ljubno-Luče. »Pozimi je bil to včasih problem, sedaj ko so zime manj hude, pa nas ne ovira več. Tukaj smo si sedaj ustvarili svoj dom, v tem Gruševem kotu, kakor so pravili stari ljudje,« se je spominjal Janez. Njegova mati pa je dodala: »Včasih je bilo v tem Gruševem kotu res hudo živeti. Daleč od ceste, trgovin, smo tolkli zime. Na srečo so danes mladi bolj pametni. Še vedno me strese, ko se spomnim, koliko strahu sem prestala, ko so se vozili s traktorjem po teh strminah in obdelovali krpico zemlje! Res sreča, da sta si mlada dva umislila jelene.«

Pri mladi družini Robnikovih ukvarjanje z jelenjo čredo ni glavna dejavnost. Preživljajo se z obrtjo v lesni stroki, del dohodka pa si ustvarjajo tudi s prodajo električne energije, ki jo pridobivajo v svoji hidroelektrarni.

»Zaenkrat še nismo dobili nič nazaj, kar smo vložili. Šele letos smo prodali nekaj jelenov, počasi pa upam, da se bo vse uredilo. Ampak jelene in košute, vsaj 40 glav, bomo obdržali še vnaprej. Če ne drugega, jih je lepo opazovati, kako rastejo in živijo. Nekateri so postali prav zviti, saj skočijo pokonci in z rogovi udarijo ob vejo jablane, da jim jabolka popadajo na tla. Še veliko je takšnih doživetij, ki nam bogatijo življenje v tem Kričkem vrhu,« je za konec med smehom dodal Janez Robnik.

URŠKA SELIŠNIK

ODMEVI

Se Jelinčiču maje stolček? II.

V prejšnji številki NT je bilo objavljeno mišljenje g. B. Ekselenskega, tajnika celjskega odbora SNS, v zvezi s člankom o pripravah na izredni kongres SNS. Bojan Ekselenski oziroma celjsko vodstvo mi je očitalo netočnosti pri dajanju izjav.

Poudarjam, da so vse dosedanje izjave novinarjem, ki sem jih dal kot bivši predsednik celjske SNS, točne in resnične. Dejstvo je, da sedanje vodstvo SNS ni bilo nikoli izvoljeno in potrjeno s strani članstva celjske SNS, temveč je bilo določeno od g. Z. Jelinčiča. Ravno ta praksa g.Z.J. je pripreljala do tega, da je bil sklican izredni kongres stranke, na katerem je dobil apsolutno nezaupnico. SNS pa bo od sedaj naprej delovala po normalnih, demokratičnih principih.

V Celju bo sedaj potrebno čimprej sklicati Zbor članstva in le-ta bo kompetenten, da ali potrdi sedanje vodstvo ali pa izvoli novega.

Glede članstva pa tole: izredni kongres je številne izključitve članov in ne nazadnje tudi šestih poslancev v Državnem zboru razglasil na samovoljne in brezpredmetne.

Vedno sem želel javnost in medije izčrpno in resnično obveščati o tem, kaj se je dogajalo v SNS. Slovenske politične stranke potrošijo veliko proračunskega denarja, zato imajo davkoplačevalci in ne nazadnje volilci pravico do obveščenosti o dogajanjih v teh strankah.

GREGOR URANIČ,
Celje

Niso vsega krivi mladoletniki

V zadnji številki Novega tednika je novinar Janez Vedenik objavil sestavek z naslovom Niso vsega krivi mladoletniki. V njem sem presenečen prebral tudi svojo izjavo, ki pa mu je jaz nisem dal. Brez moje vednosti je objavil tudi mojo sliko.

Ob bežnem srečanju na dvorišču Novega tednika mi je sicer omenil, da pripravlja sestavek o mestni straži v Žalcu in da se je o tem pogovarjal s predsednikom mestne skupnosti Eranom Sadnikom. Svetoval sem mu, da natančnejše podatke o poškodovanju parka pridobi na Policijski postaji v Žalcu. To je bilo tudi vse o čemer sva govorila.

V sestavku je tudi precej netočnosti in nerazumljivih ugotovitev, predvsem pa to ni vroča tema v Žalcu. Ugotovitev, da je park zanemarjen in da delavci javnih del svoje delo opravljajo malomarno, je povsem izkrivljena. Ti delavci so namreč preteklo leto vestno opravljali svoje delo in park je bil lepo urejen. Očitno se Janez Vedenik lani ni nikoli oglasil v tem parku. Tudi o urejenosti kraja ni pisal, čeprav bi imel za to dovolj priložnosti. zato je njgovo pisanje zelo pristransko in kraju bolj škodi kot koristi. Tudi objavljanje mnenj brez vednosti sogovornika mi je povsem nerazumljivo.

JANEZ KROFLIČ,
Žalec

Spoštovani Janez Kroflič!

Za mnenje o ustanovitvi mestne straže sem vas vprašal kot predsednika mestne krajevne skupnosti in Vam tudi povedal, da o tem pripravljam prispevek za Novi tednik. Povedali ste mi svoje mnenje in torej ne vidim razloga, zakaj ga ne bi smel objaviti. Tudi sicer sem Vaše mnenje že velikokrat objavil, pa se niste jezili. Ob najinem pogovoru o mestni straži ste mi tudi sami zatrdili, da je prispevek zanimiv in da ga, zlasti zaradi izgredov mladoletnikov, pripravljate tudi za Savinjčana, kjer ste urednik. Glede parka, pa moram reči, da sva se po njem sprehodila s sodelavcem Ljubom Kroberjem na sam praznični dan, 8. februarja in zares je bil zanemarjen. Ne krivim pa prizadevnih ljudi, ki opravljajo javna dela, pač pa sem zapisal, da največ nereda tam puščajo tudi odrasli, oziroma obiskovalci.

JANEZ VEDENIK

O poslovanju Savinjskega magazina

Glede na pismo g. Jazbeca, ki ste ga objavili v Novem tedniku dne, 11. februarja 1993 menimo, da je ob takšnem pisanju potrebno tudi pojasnilo.

G. Jazbec, dvomite o korektnosti poslovanja Trgovske družbe Savinjski magazin iz Žalca, vendar mislimo, da neupravičeno. Zakon določa, da je za tehnično zahtevno blago proizvajalec dolžan dati končnemu kupcu garancijski list, tehnično navodilo oziroma navodilo za uporabo in seznam pooblaščenih servisov. Pravice iz garancije lahko končni kupec uveljavlja tudi proti prodajalcu, kar ste tudi storili. Poenostavljeno to pomeni, da je trgovina dolžna prevzeti izdelek z okvaro, ga posredovati servisu ter ga po popravilu zopet izročiti potrošniku. Tako smo tudi ravnali. Zaradi tega mislimo, da neupravičeno postavljate pod vprašaj poslovanje Trgovske družbe Savinjski magazin Žalec, saj smo storili vse, kar zakon terja od nas. Da smo tako ravnali, pišete tudi v svojem pismu.

Krivec za vašo jezo in nejevoljo v tem primeru je proizvajalec Tovarna Rog oz. posredno njihov pooblaščeni servis v Celju.

Verjamemo, da je vsa stvar neprijetna tako za vas, kot tudi za nas, saj želimo, da bi kupec iz naših prodajaln odhajal zadovoljen in brez kakršnih koli dvomov v korektnost našega poslovanja.

Kljub temu se vam tudi v imenu proizvajalca ROG Ljubljana opravičujemo za neljubi dogodek v upanju, da se bomo še srečali v naši prodajalni Tehnična trgovina v Žalcu, še posebej sedaj, ko smo od servisa izvedeli, da so na vašem kolesu odpravili vse napake.

V upanju, da vam bo vaše kolo dobro služilo, vas vabimo, da nas le še kdaj obiščete.

Direktor
ROBERT ČEMAŽAR

Balkan pri nas doma II.

Dovolite mi kot obrtniku in bralcu malo posega v polemiko. Pismo obrtnika Mančka se mi zdi korektno in ga naslavlja med ostalimi tudi na občino.

Čudno, da niso nič reagirali trgovci (Teko, Metro, Tkanina) in ostali butikarji, saj je bil njim odnešen del decemberskega božičnega kolača (prometa). Očitek gospoda Drameta Mančku je jalov, saj ima sam tudi družbeni lokal, dobival je ugodne kredite brez »eRa«, kljub veliki inflaciji.

Očitam mu, da je za svoje politične ambicije zapravil blizu 200 tisoč DEM denarja obrtnikov. Predvolilne akrobacije (prevare) SOPS-a smo brali pred nekaj dnevi v Slovencu. Drame je imel (takoj za gospodom Kučanom) najlepše, največje in najdražje plakate, da o reklamah v Obrtniku in drugod ne govorimo.

Obrtna zbornica rabi prevetritve, gospod Drame pa izgublja podporo obrtnikov tudi zato, ker je Obrtno zbornico spolitiziral. Bolje bi bilo, da bi ga lomil za svoj denar, pa bi bil mir.

RUDOLF KERŠ,
Celje

Uredništvo:

Pismo s skoraj identično vsebino nam je poslal tudi obrtnik Jože Pavlin. Njegovega in vseh ostalih pisem na to temo, ki ne prinašajo ničesar novega, ne bomo objavili. Obrtnike prosimo, da svoje medstrankarske spore rešujejo sami, prav tako pa tudi odnos do svoje obrtne zbornice in njenega predsednika.

PREJELI SMO

Železničarjem delo, državljanom čistejši zrak

Slovenski železničarji so upravičeno zaskrbljeni, saj nakladalno-razkladalne postaje skoraj stojijo zaradi pomanjkanja tovora. S tem je povezana tudi zastrašujoča številka 1400 delavcev slovenskih železnic kot tehnoloških viškov.

Ko pogledamo na mrežo naših prog, ugotovimo, da se potniški promet odvija kot nekoč, ko je železnica delala s polno zmogljivostjo, tovorni promet pa je okrnjen kot še nikoli.

Železničarji morajo proge redno vzdrževati, sanirati in popravljati zaradi varne vožnje potniškega prometa, tovorni promet pa ob tem potuje po slovenskih cestah ter jim povzroča neprecenljivo škodo.

Železnica čaka in čaka na obljubljeni raj ispred dvajsetih in več let, ko je takratna vlada obljubljala, da bo z zakoni opredelila tovor za prevoz po železnicah in za prevoz po cestah. To se do danes ni zgodilo, čeprav bi se moralo, saj se po cestah prevaža ogromno nevarnih snovi in nam grozi ekološka katastrofa. Poleg tega bi lahko mnogi državljani Slovenije vdihavali čistejši zrak, če ga ne bi zastrupljali tovornjaki.

Železničarji pričakujejo, da v resorjih ministrstva za promet in okolje intenzivno proučijo vse, zaradi česar grozi, da se bo 1400 delavcev verjetno znašlo na cesti, med množico nezaposlenih. Ob tem pa imajo železničarji dovolj prevozne in prekladalne mehanizacije in delovne sile, da bi lahko vsak trenutek pripeljali in odpeljali različne tovore od komitenta h komitentu na sedež.

ALBERT TANŠEK,
Grobelno

Vsem šolam občine Celje

Društvo za varstvo okolja Celje prosi ravnateljstva šol, da z okrožnico opozore svoje učence o nevarnostih in škodljivostih spomladanskega kurjenja vrtnih, njivskih in ostalih odpadkov. Poleg nevarnosti razširitve ognja na gozdne in travniške površine, se s kurjenjem uničuje vsa površinska mikroflora zemljišč in bivalni prostori raznih koristnih žuželk in gnezdišča ptic.

Posebno pa opozarjamo na strupenost dimnih plinov (dima), ki so na zastrupljenem celjskem območju še posebno nevarni. Organski odpadki, ki se pojavljajo na vrtovih, njivah in travnikih, vsebujejo velike količine težkih kovin, organskih rakotvornih sestavin ter PCB-jev (poliklorirani bifenili). Lastnikom takih odpadkov svetujemo, da jih odmetavajo v kontejnerje in smetiščne posode, ki jih odvaža Komunala Celje. Ti odpadki niso primerni za kompostiranje zaradi nevarnosti velikih koncentracij škodljivih snovi, ki se v kompostih nabirajo. Taki komposti bi bili primerni samo za gnojenje cvetlic, nikakor pa za gnojenje vrtnin.

Za DVO Celje
Predsednik
JANEZ ČRNEJ

ROKOMETNI KLUB CELJE
PIVOVARNA LAŠKO

Smo profesionalen, sodobno organiziran, najboljši rokometni kolektiv v Sloveniji, z velikimi mednarodnimi ambicijami. Načrtujemo pospešen razvoj in še večje uspehe, zato iščemo

MENEDŽERJA KLUBA

ki bo odgovoren za organizacijo in vodenje naše tržno-propagandne in gospodarske dejavnosti.

Od Vas pričakujemo vsaj višješolsko izobrazbo, z aktivnim znanjem nemščine ali angleščine, fleksibilnost, samostojnost, kreativnost in organizacijske sposobnosti. Delovno razmerje bomo sklenili pogodbeno ali za določen čas, s 6 mesečnim poskusnim delom. Plača bo stimulativna, torej odvisna le od rezultatov dela.

Pisne prijave s kratkim življenjepisom in potrebnimi dokazili pošljite v 10 dneh na naslov:
ROKOMETNI KLUB CELJE PIVOVARNA LAŠKO
63000 CELJE, p.p. 114

Celjski Prešernovi proslavi na rob

Skupščina občine Celje in Izvršni svet sta nas vabila na osrednjo kulturno prireditev ob slovenskem kulturnem prazniku v soboto, 6. februarja ob 19.30 v Narodnem domu v Celju. Škoda, da tega pisma nisem oddal redakciji Novega tednika takoj po proslavi, ko sem bil najbolj ogorčen. Ogorčen nad tem, da si lahko vodstvo celjske skupščine in Izvršni svet dovolita takšno ponižanje celjskih kulturnikov in publike.

Letos je bila uvedena novost – nominacija. Toda nominirancev nihče ni pozdravil ob vhodu v dvorano, niso jih posadili v prvo vrstvo in nihče jih ni predstavil publiki v dvorani. Napovedovalec je ob branju nominacij povedal, da je že nominiranje velika čast, nagrajenci bodo znani v aprilu. Občinstvo je ploskalo in se spraševalo, kaj je s protokolom.

Vsaka kulturna prireditev potrebuje scenarij in režiserja. Ime režiserja te osrednje občinske prireditve na vabilu ni bilo omenjeno. Sprašujem se, če si Celjani »zaslužimo« takšno osrednjo prireditev ob slovenskem kulturnem prazniku, kot smo jo doživeli? Slišali smo namreč populistično – narodnostno vezno interpretacijo v stilu »-Ljubezen je b'la, ljubezen še bo, ko tebe in mene na svetu ne bo«, trkanje po polknicah, zbujanje dečve, sprehajanje po ganku in vzdihovanje: »Urška, al' spiš?« med sicer kvalitetno zapetimi pesmimi zbora, ki mu ne moremo očitati kvalitete. Toda – nobene Prešernove pesmi, ne v glasbi in ne v besedi nismo slišali, »Zdravljice« ni nihče recitiral niti zapel

Napovedovalec nas je opozoril naj ne ploskamo med veznim tekstom v drugem delu programa, pozabil pa je povedati, koliko stavkov posamezne skladbe bodo izvedle flavtistke v prvem delu programa, zato je občinstvo ploskalo tam, kjer ni bilo treba.

V Celju imamo profesionalno gledališče in ponosni smo lahko na to. Mar ne bi mogli povabiti nekaj igralcev, ki bi recitirali pesmi pesnika, po katerem nosi slovenski kulturni praznik svoje ime? Mar ne bi mogli v kulturnem programu, za katerega bi lahko scenarij napisal in zrežiral kakšen prejšnji Prešernov nagrajenec, nastopiti predstavniki vsega kulturnega udejstvovanja v Celju – plesalci, pevci, glasbeniki, igralci, pisatelji itd.?

O, sveta preproščina! Ni potrebno veliko, ni potrebno ustanavljati odborov in komisij! Protokolarna služba naj opravi svoje, scenarij in režijo prireditve pa je treba zaupati profesionalcem!

Prof. SLAVKO DERŽEK,
Celje

Ostajajo na začrtani poti

Slovenska obrtnopodjetniška stranka, katere glavni odbor je sestankoval v Gornjem Gradu, je res občudovanja vredna. Po mojem je v njej zbrana vsa usedlina obrtniške preteklosti, razen tistih, ki so jih zavedli v predvolilni ihti. Liberalna stranka pa je vseslovenska, s sedežem v Ljubljani, torej ni ne kranjska ne Grosova – on je samo njen aktivni član.

Da je obrtnik Gros deloval proti obrti, ne verjame nihče več. Liberalna stranka ima območni sedež tudi na Zidanškovi ulici v Celju.

To, da je obrtna zbornica predvsem stanovska organizacija, pa je čista laž. Spolitiziral jo je tudi njen predsednik Leopold Drame. Prostore obrtnega doma je uporabljal za agitacijo SOPS-a in popackal kar nekaj številk stanovske revije Obrtnik. No, upam, da bo s SOPS-om ostal na začrtani poti in vzdržal vsaj do pepelnične srede, ko bomo lahko skupaj s kurenti napravili pogreb, običajen za ta dan.

MARJAN MANČEK,
Liberalna stranka

KAŽIPOT

CILJ, organizator in čas trajanja potovanja	datum odhoda	cena	prevoz	gostinske storitve	opis potovanja
München, 2 dni PALMA, Celje–Velenje tel. 29-185, 854-391	15. 03. 93	195 DEM	BUS	prevoz vstopnine pol p.	Največji obrtni sejem IHM v Münchnu
München, 2 dni IZLETNIKOVA TURISTIČNA AGENCIJA, tel. 21-533	19. 03. 93	175 DEM	BUS	prevoz vstopnine 1× pol p.	IHM – Mednarodni obrtni sejem München
Salzburg, 1 dan KOMPAS Celje tel. 27-521	20. 02. 93	65 DEM	BUS	ogledi vstopnina	Sejem lova in ribolova, Salzburg
München, 1 dan OREL, Celje–Šentjur tel. 28-157, 741-035	06. 03. 93	50 DEM	BUS	prevoz	Po nakupih v München
Koper, 2 dni SLOVENIJATURIST, tel. 24-719	20. 02. 93	85 DEM	zeleni vlak	polni penzion dodatno kosilo	Pustno rajanje v hotelu Žusterna
Rabac, 8 dni ZUM, Celje tel. 29-444	vsak ponedeljek v marcu	155 DEM plačljivo v SIT	BUS	prevoz 7× polni p. v H. Mimoza	za upokojence in družine; H. Mimoza
Stuttgart, Didacta 93, 3 dni ZUM, Celje tel. 29-444	04. 03. do 06. 03. 93	260 DEM	BUS	2× pol p. ogled sejma turist. ogledi	Sejem in dvorci Ludvika Bavarskega

Politična nevednost – sprenevedanje ali pa slepomišenje

Znano je, da se Slovenci, posebno v zadnjem obdobju, zelo radi gredo politike in posebno na volitvah radi obljubljamo vse mogoče in tudi nemogoče stvari, tudi takozvane neresnice.

Politika me sicer zelo zanima, nimam pa prave predstave in niti ne vem kaj je »levo in kaj je desno«. Zanimivo je bilo poslušati predvolilne zbore in predstavitev raznih strank, ko bi vse rade bile desno sredinske in se kot take tudi snubile volilce. Med temi je prisotna stranka, ki je bila do volitev bolj desna, takoj po volitvah pa je po svoji dejavnosti lepo in čvrsto na levici. Ker me zadeva zanima, vprašujem sosede in prijatelje, kaj mora stranka narediti in kaj bo še morala postoriti, da bo lahko potem v miru sedela na desnici ali pa na levici svojega gospodarja. Rad bi zvedel, če ni prevelika tajna, kdo je tisti s čudežno močjo, ki stranke razporeja na levo in desno in zadnje čase že bolj na sredine. Če je kdo poklican, da mora to vedeti, potem so tu najbrž novinarji, ker oni vse vedo in tudi morajo vedeti, ker to pišejo in rišejo na grafikone, po želji ljudstva.

Dejstvo je, da tega ljudstvo v glavnem ne razume in bi bilo pametno ter nujno to vprašanje razčistiti, da lahko potem volilci pravočasno presodimo, kje je leva in kje je desna oblast. Ker bi po planu že morali biti pravna država, kjer naj bo vse argumentirano in dokazano, bi naj tudi to zadevo tolmačili verodostojno.

Novinar ali politik, kdor pač bi ljudstvu to tolmačenje posredoval, naj za vse stranke, ki bi naj bile leve ali pa desne navedel tri argumente oziroma merila, radi katerih so potem na levi ali na desni strani. Pripominjam, da je zadeva resna, ker je pri nas takozvana strankarska politika še bolj v plenicah in bodo potrebna še razna tolmačenja, še posebej, ker so tudi dnevne spremembe in še vedno zelo prisoten zakon dialektike.

Kar se tiče strankarske politike Evrope, so stvari jasne in razumljive. Točno se vidi in je jasno, kaj je leva oziroma desna stranka. Stvar se je tam že umirila in volilci tam točno vedo, kako in kaj bo na volitvah. Torej, kar je jasno za Evropo, bo enkrat jasno tudi pri nas: kaj je leva in desna in tudi sredinska stranka. Ugotavljam, da do danes še ni bilo javne in jasne opredelitve takozvane strankarske pripadnosti in opredelitev, zato pa je veliko praznega govorjenja in slepomišenja. Resnica je, da je do danes bilo več strank, ki niso ponudile čistega vina in so bili volilci dostikrat v svojem neznanju zapeljani na stransko pot in volili proti svojemu prepričanju.

V imenu velikega števila volilcev prosim sposobne politike in novinarje, da konkretno in neposredno odgovorite na postavljena vprašanja in da pridemo enkrat do tako zvane resnice.

FRANC VALENČAK,
Kozje

Odgovor:

Pri analiziranju delovanja strank se je skozi zgodovino v literaturi in publicistiki uveljavilo razvrščanje strank glede na njihovo ideološko, programsko politiko na leve, desne, sredinske, levosredinske, desnosredinske, skrajno desnico ali levico itn. Vendar so te opredelitve samo okvirne: označitev stranke za levo, desno ali sredinsko je odvisna tudi od konkretne družbe, politične kulture, tradicije, zgodovine itn. Vendar pa na splošno velja, da na primer desne stranke glede političnih načel kot vrednote predvsem izpostavljajo narod, nacionalno zavest, patritotizem, krščanske vrednote in vlogo cerkve, družine, načeloma nasprotujejo uzakonitvi splava, v gospodarstvu poudarjajo privatno lastnino, »svobodni tok kapitala in iniciativo posameznika« in manjšo vlogo države (republikanska stranka v ZDA, konservativna v Veliki Britaniji, Kohlova Krščansko-demokratska unija v Nemčiji, SKD, Narodni demokrati v Sloveniji itn). Leve stranke praviloma poudarjajo socialna vprašanja, večji intervencionizem države, soupravljanje (samoupravljanje) delavcev (socialistične stranke, socialdemokratske), tudi enopartijski sistem in »eno« ideologijo (komunistična stranka) in tako naprej. Slednjo bi v sedanjih okoliščinah demokratizacije po svetu in po razpadu Sovjetske zveze šteli že za skrajno (ultra)levico. Sredina sprejema nekaj od teh političnih usmeritev in vrednot, glede na intenzivnost poudarjanja določenih stališč pa se bolj nagiba k desnim oziroma levim strankam. O arbitrarnosti razvrščanja strank v te kategorije pa priča dejstvo, da imajo stranke tudi zelo sorodne programe in da se zavezujejo »univerzalnim vrednotam« – človekovim pravicam, demokraciji, neodvisnosti, liberalizmu itn.

ROBERT GORJANC

Celjske finance

Ob upoštevanju, da so danes finance, v tistem delu, za katerega bi lahko rekli da so »vodene«, že precej časa v glavnem v funkciji privatizacijskega prerivanja, preostali njihov del pa preživlja obdobje »laissez faire, laissez passer«, pridemo do neizbežnega zahtevka, da država na vseh nivojih, torej tudi celjskem, stori nekaj strumnih korakov v smeri popestritve konkurence na finančnem igrišču, kar bi pomenilo, da se ne gre več politiko v financah, ampak finančno politiko, ter v skladu z njo tudi finančne naložbe (v širšem pomenu besede).

»Državi na vseh ravneh« ostaja možnost vstopa v finance na neadministrativni način, tj., da jasno in glasno – javno, z večinskim deležem ustanavlja konkurenčne in profesionalno izgrajene enote finančne infrastrukture, ki bi praviloma po otroški dobi šle v normalno privatizacijo, to je v prodajo državnega premoženja privatnim fizičnim in/ali pravnim osebam. Bistvo kakšnega dopolnilnega pristopa ni v lastninjenju, ampak v pospešenem zagotavljanju tržne finančne infrastrukture, ki drugim udeležencem arene, v fazi finančne nagnjenosti k ekstremom, normalno, ne pride na um. Zato danes »čutim znižan tlak«, da osvežim idejo o Celjski posojilnici, ki sem jo »dovolj za pokušino« opisal v prvem nadaljevanju Celjske commedie dell' arte sredi preteklega leta.

Ker skoraj ni odločitve (dogodka), ki ne bi imel finančnih posledic, je – pa čeprav – groba finančna analiza boljša kot fina, ki je ni. Zato je včasih »groba« edino možna za odstranjevanje našega »smoga« ter risanje trendov vselej rizične bodočnosti. »Fino« bodo pa že podali tisti, ki razpolagajo z izvirnimi podatki, ko bodo »začutili znižanje tlaka«. Na primer: Znesek družbenega kapitala slovenskih podjetij, predviden za lastninjenje, je bil pred tremi leti po knjigovodski evidenci približno 25 mia DEM. Po predčasni časopisni informaciji pa se sedaj lastnini družbeni kapital v približni višini 18 mia DEM. To namreč lahko kaže na udejanjenost anti-finančne (torej nepriporočljive) poti privatizacije. No ja, če pa na podlagi omenjene informacije naredimo primerjalno premoženjsko bilanco teh podjetij, lahko pridemo tudi do ugotovitve, da se je v financah slovenskega realnega sektorja nekaj prevagalo. Prištejmo še sprejeti sanacijski paket bank, pa že lahko rečemo, da je »podn« dosežen. Sledi preobleka in nato »novi investicijski cikel.«

Ker je veljavni zakon o lastninskem preoblikovanju odraz nefinančnega pristopa, skriva v sebi tako za Slovenijo kot za posamezna podjetja ter investitorje vrsto nevarnosti (na krajši rok, še posebej pa na daljši). Poleg inflacijskih, tudi zelo oprijemljive. Ker pa so ga poslanci v našem imenu in predvsem za naš račun sprejeli, je prav, da se zavedamo morebitnih posledic. Primeri Elan, »banka« Les, Grubelič, nam lahko koristno pomagajo kot pilotski projekti in/ali kot nekakšna miniatura. Nestrokovnost in neučinkovitost (še posebej na finančnem področju) bosta seveda sedaj kaznovani s propadom firme, jamstvo pa bo omejeno. Anti-finančno obnašanje pa še ni sancionirano (razen morda za drobne primere). O zakonu, seveda, naslednjič.

»Država na vseh ravneh« se mora zavedati (in vem, da se), da predvsem drobni varčevalci praviloma skozi neformalni davek – inflacijo in/ali tudi drobni davkoplačevalci skozi formalni davek, sanirajo tudi finance.

Za »državo na nivoju mesta Celja« bi to pomenilo ustanovitev npr. Celjske posojilnice, tj. prave hranilnice (kar je po moje izvedljivo relativno hitro) ali pa npr. »Sklada mestnih obveznic«, kar pa bi zaradi neobstoja pravil zahtevalo več časa. Dogajanja na področju »občinskih obveznic« naj nam povedo tudi, da je finančni avanturizem res lahko donosen za posameznike, nikakor pa ne za večinski del davkoplačevalcev. Z lastninjenjem industrije, ki v zahodnjaškem pomenu besede vključuje tudi storitveno dejavnost in finance, problematika le-te prehaja na nove – znane lastnike ter »državo na republiškem nivoju«. Za tisto kar pa ostaja (ali pa prihaja) Celju, bo potrebna tudi normalna finančna infrastruktura, kjer bo lahko celjski interes uveljavljal tudi glavno besedo. Prepustiti bodoče »celjske finance« predvsem »šenkavanju« državnega denarja, »laissez-faire« finančnim virom ter 12-tinski logiki proračuna ne more biti perspektiva niti na kratek rok.

NIKOLAJ ZIMŠEK,
Celje

Druže Tito, mi ti se kunemo . . .

Tako verjetno razmišlja Društvo upokojencev v Grižah pri Žalcu, ki ima v svoji točilnici še vedno na častnem mestu že dolgo pokojnega tovariša Tita. Visoko nad točilno mizo pozdravlja vsakega, ki vstopa, pa če je gostu to ljubo ali ne.

Na pripombe narodno zavednih Slovencev so ga sicer sneli, toda v svoji zvestobi niso zdržali več kot par dni. Vrli lakaj ga je ponovno obesil, to pot še malo višje, da ga ja ni mogoče zgrešiti.

Sprašujemo se, kje je ostalo srce predsednika društva in tovarišev? So njihovi pogledi še vedno zazrti v Beograd, Meko jugofilov, ki se ne morejo sprijazniti z našo stvarnostjo? Tovariši, zaman! Ni več povratka v vaše lepe čase!

Krajani Griž
(naslov v uredništvu)

Celjske zastave so obrnjene na glavo

Če se sprehodimo po Celju, še zlasti med prazniki, lahko vidimo dve različni vrsti celjskih zastav. Pred stavbo občinske skupščine so rumeno-modre, drugod, po drugih ulicah, pa modro-rumene. Ne vem ali gre za malomarnost pri obešanju zastav ali pa ima Celje resnično dvoje različnih vrst svojih simbolov. Prosim, da mi na to vprašanje, ki se verjetno ne zastavlja samo meni, odgovorijo pristojni. Da bomo vedeli za naslednje praznike.

ŽELJKO GRUJIČ,
Celje

Pojasnilo

V Pismih bralcev objavljamo samo pisma znanih avtorjev, zato mora biti vsako pismo podpisano z imenom, priimkom in točnim naslovom. Pismo ne sme presegati 45 tipkanih vrstic. Daljša pisma bomo v uredništvu krajšali tako, da ne bo prizadet smisel sporočila.

ZAHVALE, POHVALE

Živa kultura v Vojniku

Ob kulturnem prazniku je bila v Domu kulture v Vojniku uspela kulturna prireditev. Sodelovala je tudi Osnovna šola Vojnik pod vodstvom mentorice gospe Štokovnik, ki je pripravila nadvse uspešno plesno-glasbeno točko, s katero so ogreli številno občinstvo. Za prijetno prsenečenje so poskrbeli godbeniki iz Ljubečne z dirigentom g. Šabcem. Obilen aplavz so požele tudi mažoretke iz Ljubečne.

Prireditev je s pozdravnim govorom in povezovanjem vodil g. Beno Podrgajs, prizadevni predsednik KUD Vojnik. Njemu in peščici zanesenjekov gre hvala, da je zaspani Vojnik ponovno kulturno oživel.

Hvala vsem nastopajočim, g. Podergajsu in vsem Vojničanom, ki so prišli na prireditev in s svojo prisotnostjo pokazali, da Vojnik še živi in dela v kulturnem smislu. Hvala vsem!

DUŠAN GORKIČ,
Vojnik

PRIREDITVE

GLEDALIŠČE

V Slovenskem ljudskem gledališču v Celju bodo danes, v četrtek ob 10. uri uprizorili Lažnivega kljukca, predstava bo zaključena za I. OŠ Celje, ob 19.30 pa bodo za izven uprizorili Namišljenega bolnika, režiserke Katje Pegan. Jutri, v petek bodo ob 10. in 12. uri z Čarovnikom iz Oza, gostovali v Šmarju pri Jelšah, v soboto, 20. februarja ob 19.30 pa z Namišljenim bolnikom v SNG Drami Ljubljana. Predstavo Sherlocka Holmesa Zadnji primer bodo uprizorili v ponedeljek, 22. februarja ob 11. uri za Srednjo šolo Boris Kidrič 2, v torek, 23. februarja ob 11. uri za Srednjo šolo Boris Kidrič 3 in v sredo, 24. februarja ob 10.30 za Srednjo ekonomsko šolo 1.

Na Dnevih komedije bo v SLG Celje v petek, 19. februarja gostovalo Primorsko dramsko gledališče iz Nove Gorice z Vitracovim Volkodlakom, v režiji Dušana Jovanovića. V soboto, 20. februarja pa bo gostovalo Slovensko mladinsko gledališče iz Ljubljane z Moliere-Rozmanovim Tartifom, v režiji Vita Tauferja.

V Domu kulture v Velenju bo danes, v četrtek ob 19.30 predstava Reductio ad absurdum Gimnazije Velenje.

V Kulturnem domu v Bočni bodo v nedeljo, 21. februarja ob 15. uri uprizorili gledališko igro Carla Goldonija Zadrečke zdrahe.

V KLjUBU v Celju bo danes v četrtek ob 22. uri premiera, v soboto 20. februarja ob 17. uri pa 1. repriza naturalističnega triptiha Gospodična Julija, v izvedbi Eksperimentalnega gledališča F Gimnazije Celje.

V Kulturnem domu Nova Štifta bodo v soboto ob 19. uri člani domače dramske skupine uprizorili gledališko igro Marjana Marinca z naslovom Poročil se bom s svojo ženo.

KONCERTI

V Kristalni dvorani v Rogaški Slatini bo jutri, v petek ob 20. uri koncert Moškega pevskega zbora Zdravilišča Rogaška Slatina, ki bo predstavil Slovensko pesem od romantike do ljudske pesmi.

RAZSTAVE

V Osrednji knjižnici v Celju je odprta razstava z naslovom Gradovi na Slovenskem.

V Savinovem likovnem salonu v Žalcu je na ogled razstava akvarelov in risb akademskega slikarja Milana Lorenčaka.

V galeriji kulturnega centra Ivan Napotnik v Velenju razstavlja slike Jože Ciuha. Razstava bo na ogled do 23. februarja.

V Likovnem salonu je ob Dnevih komedije odprta razstava z naslovom Komedija na plakatu.

V Galeriji Mozaik v Zidanškovi ulici je odprta samostojna prodajna razstava likovnih del Jožeta Perčiča, člana likovne sekcije Svoboda iz Celja, ob njegovi 60-letnici.

V Razstavnem salonu Zdravilišča Rogaška Slatina bo do 26. februarja na ogled razstava beneških umetnikov.

V Muzeju grafične umetnosti v Rogaški Slatini bodo v ponedeljek, 22. februarja ob 19.30 odprli razstavo Spomladansko cvetje na starih grafičnih listih.

V galeriji in agenciji Dober dan v Šempetru bo do konca februarja na ogled spominska razstava slikarja Ivana Generalića.

KINO

Celje

Union do 25.2. ob 16.,18.15 in 20.30 Prvinski nagon – ameriški film.

Mali Union 18.2. ob 19. uri Noč na zemlji – ameriški film; od 19.2. dalje ob 19. uri Popotnik – ameriški film.

Metropol do 25.2. ob 16., 18. in 20. uri Poslednji Mohikanec – ameriški film.

Šentjur

Kino Šentjur 19.2. ob 20. uri film presenečenja, 21.2. ob 16. uri Popotnik – ameriški film.

Žalec

Kino Žalec 19.2. ob 19. uri Gospe v akciji – ameriški film; 21. 2. ob 17. in 19. uri Sam doma – ameriški film.

OSTALO

V galerijskih prostorih nad Občinsko matično knjižnico v Laškem bo jutri, v petek 19. februarja ob 18. uri predavanje dr. Jožeta Mačka o zgodovini kmetstva na Slovenskem s poudarkom na tovrstni zgodovini naših krajev, ki ga je knjižnica pripravila skupaj s Kmetijsko zadrugo Laško.

V hotelu Atomske Toplice v Podčetrtku bo jutri, v petek ob 20. uri fantovski večer z moškim pevskim zborom Atomske Toplice Podčetrtek. V soboto, 20. februarja ob 15.30 pa se bo na trgu Atomske vasi pričel Pustni karneval s prihodom in programom kurentov iz Stojnc in Pristavškega pustnega karnevala. Zvečer ob 20. uri bo v hotelu veselo Pustovanje z ansamblom Mira Klinca.

V Kristalni dvorani in restavraciji Pošta v Rogaški Slatini bo v soboto pustni ples in rajanje.

Na Titovem trgu v Velenju bo v torek, 23. februarja s pričetkom ob 16. uri pustno rajanje z veselim pustom.

V hotelu na Dobrni bo v soboto ob 20. uri tradicionalno pustovanje, v nedeljo, 21. februarja ob 14. uri bo na ploščadi Zdraviliškega doma otroška maškarada. V ponedeljek, 22. februarja pa bodo v avli hotela odprli razstavo likovnih del Viktorja Rožanca iz Dobrne.

V Kulturnem domu v Trnovljah v Celju bo v soboto ob 20. uri tradicionalno pustovanje v organizaciji KUD Zarja iz Trnovelj in zabavi ansambla Journal iz Celja.

V dvorani na Golovcu bo v nedeljo ob 14.30 tradicionalna maškerada za otroke.

V knjižnici v Mozirju bo jutri, v petek ob 18. uri literarni večer ob predstavitvi knjige Jožeta Zadravca Na gredicah moje dežele.

Na Celjski koči pripravlja v nedeljo ob 11. uri planinsko pustovanje Planinsko društvo Celje, sekcija Pod gradom.

V Kulturnem domu v Solčavi bo v soboto ob 16. uri kulturno-zabavna prireditev z naslovom Vinarska 93.

Mimo Avsenika po svoje

Tržaški narodni ansambel obstoja že več kot dvajset let, vendar je med slovenskimi ljubitelji domače glasbe bolj slabo znan. Ansambel vodi Tullio Možina, ki igra tudi kitaro, poje in piše skladbe, ki se po melosu močno razlikujejo od slovenskih tovrstnih viž. Možina ne »štanca« skladb, ampak jih piše in aranžira dalj časa, kajti želi imeti skoraj popolno melodijo. Ansambel tudi ne nastopa preveč, saj so vsi člani zaposleni.

Tržaški narodni ansambel (od leve) v najnovejši zasedbi – Marino Besednjak (klarinet), Edith Kocijan, Marta Fabris (pevki), Tullio Možina (vodja, kitara), Karlo Vrgič (harmonika) in Igor Uštin (kitara).

Tržaški narodni ansambel je svoje največje slovenske uspehe dosegel na Ptujskem festivalu, kjer je sodeloval trikrat in osvojil osem nagrad, od tega same najvišje in najpomembnejše. »Ptuj je za nas res srečno mesto,«o komentira Tullio Možina, ko smo ga srečali na Primorski fešti. »Prvič smo bili na Ptuju okoli leta 1970, drugič pa lani, ko smo uspeli s pesmijo Vse pasa. Zelo redko smo nastopali na našem festivalu v Števerjanu. Pripravili so nas takrat, ko smo praznovali dvajset letnico, da smo se zbrali, nastopili in zaigrali.«

Trenutno so poleg vodje Tullia v ansamblu še Karlo Vrgič, ki igra harmoniko, Igor Uštin bas kitaro in Marino Besednjak, ki igra klarinet, pojeta pa odlični pevki, ki nastopata tudi v operi, Edith Kocijan in Marta Fabris.

Tudi pri kasetah in ploščah se ne morejo pohvaliti z novimi izdajami. Tako imajo še vedno le dve plošči (Draga Primorska in Ljubit je sl'dko) in dve kaseti. Po lanskem Ptuju so posneli tri skladbe za program slovenskega radia, vendar je to premalo za samostojno kaseto.

»Radi bi izdali nekaj novega in svežega, vendar je problem v denarju,« to pojasni Možina. »Sam sem napisal okoli 25 skladb, ki jih odlikuje to, da ne kopirajo Avsenika ali koga drugega iz slovenskega prostora domače glasbe. Mi igramo svojo glasbo, z našo barvo, teksti in melodijo. Oblečeni smo v naše noše in tako odražamo naš svet.«

Tulliova največja želja je veliko dobrih nastopov, recimo kaj takšnega, kot v Izoli. Radi gredo povsod, kamor jih povabijo. Žal pa premalo ljudi ve za njih in zlasti za njihovo resnično dobro muziciranje. Sicer pa ima Tullio, ki je sicer upokojenec, vendar še vedno poučuje kitaro, tudi svojega glasbenega konjička: »To je nekakšen big band z enajstimi člani. Igramo samo skladbe tržaških avtorjev, ki so izredno prijetne. Program popestrimo s čarodejem Bogdanom Frasom, kabaretno skupino in nekaterimi posamezniki. Povsod, kjer se pojavimo, nas lepo sprejmejo. In upam da ne bo narobe če se pohvalim, da sem vse to sam spravil skupaj.«

Od slovenske obale do Trsta in naprej, kjer še živi slovenski človek, je pravzaprav malo dobrih ansamblov. Zakaj, sprašujemo Možino.

»Ottavio Brajko je končal z igranjem, tako da smo ostali mi in Primorski fantje. Dobra skupina je Times, ki jo vodi svetovni prvak s harmoniko, odlični Zoran Lupinc. Je še nekaj manjših, mladih skupin, ki bi si vsekakor zaslužile nastop vsaj na Ptujskem festivalu. Problem pa je bolj v njihovih skladbah, kot igranju. To je dobro, skladbe pa tako, tako.«

Ob poplavi mnogih domačih ansamblov bi vsaj občasno bilo prav prijetno prisluhniti glasbi Tržaškega narodnega ansambla. Nekaj svežega za uho je v njem.

TONE VRABL
Foto: SLAVKO RAJH

Hajdi za nove stole

Kulturno prosvetno društvo v Lažišah je v prostorih osnovne šole pripravilo dobrodelni koncert za nakup novih stolov, da bodo obiskovalci mnogih prireditev lahko udobneje sedeli. V prijetnem programu sta poleg domačinov, šolarjev, nastopila še vodja najpopularnejše skupine v Sloveniji Don Juan (po mnenju bralcev revije Kaj) Branko Jovanovič in tretja najpopularnejša slovenska pevka za leto 92 za Heleno Blagne in Ireno Vrčkovnik Hajdi Korošec iz Celja. Oba gosta nista navdušila samo z igranjem, petjem in humorjem, pač pa tudi s tem, da sta se odpovedala honorarju.

MARTINA JELENC

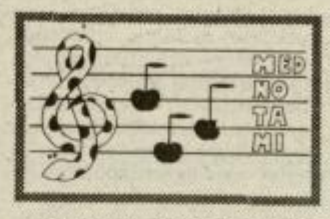

Primorski fantje iz Pirana so v Ljubljani v studiu Helidon posneli prve tri skladbe za svojo drugo kaseto. Po mnenju člana skupine Bogdana Frasa so prvo delo dobro opravili.

Zoran Zorko iz Laškega je pet skladb s svoje prve kasete »Za začetek« v ponedeljek prvič predstavil v programu Radia Celje. Kmalu bo na naši lestvici skladba Vihravo dekle, za katero je glasbo in tekst napisal Zoran, poje pa njegova sestra Mojca. Obeta se uspešnica.

Po zapletih z mariborsko (Šimekovo) popularno in priljubljeno Marjanco, bo ta prireditev doživela nekaj sprememb. Prva bo ta, da jo bo Šimek pripravil že 7. marca v športni dvorani v Slovenskih Konjicah. Kako bo izgledala, ve zaenkrat samo on, pomembno je to, da se bo Marjanca vrtela tudi v prihodnje.

Najbolj vztrajni slovenski glasbenik Franci Zeme ima sicer nekaj težav s pevkami, zato je za nedoločen čas tudi preložil snemanje nove kasete. Ima pa že novo pevko, ki pa se mora naučiti programa. Franci je igral na Ljubečni, za Pusta bo verjetno v Štorah, ima pa že pripravljene skladbe za letošnji Ptujski festival, kjer je lani osvojil dve nagradi pri občinstvu.

V četrtem nočnem Videomehu, ki ga vodi Boris Kopitar, bo po Alfiju Nipiču, Rudiju Bardorferju in Toniju Verderberju sodeloval kot glavni gost ansambel Slovenija, ki letos slavi 15 letnico obstoja. Kopitarju pa predlagamo, da v nočnem Videomehu po gostu ne bi nastopali samo Avseniki, Slaki in Zajc, kjer poje Kopitar, ampak še kakšen drug ansambel, saj jih je v Sloveniji »malo morje«. Ali ima Kopitar svoje ljubljence...

ČASOVNI STROJ

PRED 5. LETI:

1. HEAVEN IS A PLACE ON EARH ..... BELINDA CARLISE
2. I THINK WE'RE ALONE NOW ..... TIFFANY
3. SIGN YOUR NAME ..... TERENCE TREND D'ARBY
4. HOUSE ARREST ..... KRUSH
5. ALL DAY AND ALL OF THE NIGHT ..... THE STRANGLERS
6. COME INTO MY LIFE ..... JOYCE SIMS
7. I FOUND SOMEONE ..... CHER
8. STUTTER RAP ..... MORRIS MINOR & THE MAJORS
9. HEATSEEKER ..... AC-DC
10. RISE TO OCCASION ..... CLIMIE FISHER

PRED 10. LETI:

1. YOU CAN'T HURRY LOVE ..... PHIL COLLINS
2. ORVILLE'S SONG ..... KEITH HARRIS & ORVILLE
3. A WINTER'S TALE ..... DAVID ESSEX
4. THE STORY OF THE BLUES ..... WAH
5. DOWN UNDER ..... MET AT WORK
6. SAVE YOUR LOVE ..... RENEE & RENATO
7. BUFFALO GALS ..... MALCOM MCLAREN
8. BEST YEARS OF OUR LIVES ..... MODERN ROMANCE
9. IF YOU CAN'T STAND THE HEAT ..... BUCK FIZZ
10. EUROPEAN FEMALE ..... THE STRANGLERS

PRED 15. LETI:

1. MULL OF KINTYRE ..... WINGS
2. LOVE'S UNKIND ..... DONNA SUMMER
3. IT'S A HEARTACHE ..... BONNIE TYLER
4. UPTOWN TOP RANKING ..... ALTHIA & DONNA
5. DON'T MAKE IT MY BROWN EYES BLUE ..... CRYSTAL GAYLE
6. DANCE, DANCE, DANCE ..... CHIC
7. FLORAL DANCE ..... BRIGHOUSE & RASTRICK BRASS
8. LET'S HAVE A QUIET NIGHT IN ..... DAVID SOUL
9. NATIVE NEW YORKER ..... ODYSSEY
10. HOW DEEP IS YOUR LOVE ..... THE BEE GEES

PRED 20. LETI:

1. BLOCKBUSTER ..... SWEET
2. JEAN GENIE ..... DAVID BOWIE
3. LONG HAIRED LOVER FROM LIVERPOOL ..... LITTLE JIMMY OSMOND
4. YOU'RE SO VAIN ..... CARLY SIMON
5. HI HI HI ..... WINGS
6. BALL PARK INCIDENT ..... WIZZARD
7. WISHING WELL ..... FREE
8. ALWAYS ON MY MIND ..... ELVIS PRESLEY
9. IF YOU DON'T KNOW ME BY NOW ..... MELVIN & THE BLUE NOTES
10. MR. AND MRS. JONES ..... BILLY PAUL

PRED 25. LETI:

1. EVERLASTING LOVE ..... LOVE AFFAIR
2. BALLAD OF BONNIE AND CLYDE ..... GEORGIE FAME
3. AM I THAT EASY TO FORGET ..... ENGELBERT HUMPERDINCK
4. DAYDREAM BELIVER ..... THE MONKEES
5. WALK AWAY FREE ..... THE FOUR TOPS
6. JUDY IN DISGUISE ..... JOHN FRED AND HIS PLAYBOY BAND
7. HELLO GOODBYE ..... THE BEATLES
8. MAGICAL MYSTERY TOUR ..... THE BEATLES
9. EVERTHING I AM ..... PLASTIC PENNY
10. TIN SOLDIER ..... SMALL FACES

Glasbo iz »Časovnega stroja« lahko poslušate v sobotnem večernem programu Radia Celje med 19.30 in 22.00 uro.

SŠ

NAKUPNI CENTER LAVA

PONUDBA TEDNA:

Fižol v konzervi 850 g	138,41 SIT
Čokolino 200 g	117,60 SIT
Marmelada Fructal 1250 g	238,35 SIT
Lak za lase »Glorija« 200 ml	309,24 SIT
Korita za rože: 40 cm	186,79 SIT
60 cm	344,68 SIT
80 cm	405,22 SIT
Hlačne ženske nogavice	86,33 SIT
Čopiči set 3/1	164,57 SIT
Razdelilec trojni	439,99 SIT
Brivnik Senzor s peno za britje SAMO	905,12 SIT

PO NAKUPU OBIŠČITE TUDI PRIJETNO UREJEN GOSTINSKI LOKAL V NAŠEM NAKUPNEM CENTRU

VESELIMO SE VAŠEGA OBISKA!

pri LIPI

C. na Ostrožno 82
63000 CELJE

OBVEŠČA CENJENE STRANKE,

da imamo na zalogi po zelo ugodnih cenah:

– ARIEL 3 kg	994,00 SIT
– FAKS brez fosfatov 3 kg	659,90 SIT
– LAGARTO 4 kg	749,90 SIT
– zaboj piva	990,00 SIT
– YO JUICE 100% hruška	99,90 SIT
– diabetični grape fruit	129,90 SIT
– pomaranča	139,50 SIT
– mešani	139,50 SIT
– kuhinjske servete – frotir	236,60 SIT
– kuhiniske servete – damast	134,80 SIT

Po zelo ugodni ceni tudi brisače Svilanit.

DELOVNI ČAS – VSAK DAN OD 6.30 DO 21.30 URE
NEDELJA IN PRAZNIKI – OD 8.00 DO 20.00 URE

VSAK DAN SVEŽ KRUH:
TUDI OB NEDELJAH IN PRAZNIKIH

GOSTINCI-OBRTNIKI-TRGOVCI

NOVO V CELJU!

FER ★★★★★

Trgovsko podjetje FER PROMET d.o.o. Celje
Kidričeva 34, 63000 Celje-Čret tel.: (063)411-029, 25-920 int. 361

Veleprodaja in diskont sadja in zelenjave
Kidričeva 34 - Čret

Vsak dan sveže sadje in zelenjava po ugodnih cenah
Odprto vsak dan od 6.00 do 17.00

NOVO V CELJU!

Bo Pontiac povozil Einsteina?

Še preden se je Einstein, mlada skupina rockerjev iz Šempetra, neopazno in samovoljno umaknila v ozadje lokalnega glasbenega dogajanja, si je počasi, a vztrajno ustvarila kar lep krog poslušalcev. Predvsem tistih, ki poslušajo tovrstno glasbo. Ti so jih poznali predvsem kot predskupino velenjskega benda Chateau, s katerimi so obredli dobršen del domovine in ogrevali vse od firbcev pa do rockerjev.

Odkar so nehali nastopati s skupino Chateau, se je zasedba benda skrčila na štiri člane. Delo, za katerega jih je bilo prej potrebnih pet, sedaj opravijo sami in zatrjujejo, da se tako tudi najbolje počutijo. Posneli so tudi nekaj avtorskih skladb, za katere upajo, da jih bodo v bližnji prihodnosti izdali vsaj na kaseti. Eno izmed prvih studijskih skladb boste lahko slišali na valovih Radia Celje in sicer kot predlog za domači del Lestvice zabavnih melodij.

Do takrat pa nameravajo opraviti še veliko »live« nastopov, s katerimi si bodo krog poslušalcev verjetno še povečali. Prvi nastop bo že jutri, **v petek, 19. februarja, ob 20. uri** v šempeterski dvorani. Predvozači bodo Pontiac iz Velenja.

To rock skupino pa sestavlja pet petnajstletnih Velenjčanov. Skupina deluje že leto in pol, v tem času pa so se predstavili že na nekaj koncertih, kar je ob njihovi starosti lep dosežek. Najbolj veseli so bili povabila za sodelovanje na mega žuru ob 10 letnici skupine Šank rock, kjer so prvič nastopali pred večtisočglavo množico.

Vsi člani skupine imajo najraje, kot tudi velika večina njihovih vrstnikov, hard rock. Zato se v večini posvečajo tej zvrsti, na koncertih pa največkrat preigravajo komade njim najljubših skupin (Šank rock, Chateau, Metallica, G'N'R...). Seveda imajo tudi nekaj lastnih skladb, ki jih nameravajo (v kratkem) tudi posneti. Fantje zatrjujejo, da so njihovi žuri, kljub rosni mladosti članov, sproščeni, še posebej, če je z njimi »dobro« občinstvo.

SŠ

Einstein: Aleš, Robi, Griša in Beno.

Pontiac: Andrej, Tadej, Sandi, Jernej in Iztok

ROPOTARNICA

Kilo dobre volje, prosim!

Piše Aleš Jost

Sneži! In tako je tudi prav, saj je konec koncev minila šele sredina februarja. Na včerajšnjem sprehodu po gozdu so nas pozdravile tudi prve trobentice, ki so tam na prisojni strani začutile prihajajočo pomlad in pohitele. Drugače pa je to čas spravila lesa in kmetje so bili veseli lepega vremena. Kar nekam spokojno je v teh dneh, ko na skrivaj potekajo še zadnje priprave na pustno norenje.

Pa sem se tisti torek odpravil v kontrolo koncertnega utripa v Barfly-ju, kjer je Kosta dal priložnost neafirmiranim skupinam, da pokažejo kar zmorejo.

No, že ob prihodu so me nekateri tolažili, da naj bom kar lepo srečen, da sem zamudil prvo skupino Diarhoea iz Ljubljane. Potem sem razmišljal ali bi naročil kavo ali pir in na oder so se začeli glasno zlagati naslednji. Ecstasy je pisalo na plakatu pa mi sploh ni bilo jasno kdaj so začeli, ker je bilo vse skupaj postavljeno precej anarhično. Vse lepo in prav, sem si mislil, in se sprva še kar zabaval, ko so na odru fantje, med šestnajstim in tridesetim letom starosti, iskali svoj ključ. Ampak kmalu je postalo jasno, da nimajo pojma o pojmu in bluzijo nekam v tri zgrešene in potem sem se smejal le še natakarju, ki se je simpatično afnal onstran točilnega pulta in skrbel za dobro voljo vsaj nekaterih.

Ljubljančani, ki so s sabo privlekli celo kopico navijačev, da je bilo v klubu enkrat za spremembo bolj polno, pa so se zgubljali nam pred očmi. So vsaj pokazali koliko so vredni in za hrabrost si gotovo zaslužijo pohvalo, kaj drugega pač ne. V premoru sem od hišnika Mitje izvedel, da z napovedanimi Overflow zaenkrat še ne bo nič, zato se opravičujem vsem, ki sem jih zavedel v prejšnji številki, a je bilo že prepozno za kakršno koli ukrepanje. Kot tretji so se predstavili finalisti iz Avstrije, ki so v konglomeratu glasbenega migotanja tega večera predstavljali prvo jakostno skupino. Videz, ki so ga dajali, je precej zavajal gledalstvo saj so igrali še kar trdo varijanto nekakšnega metala, pri tem pa s kratkimi frizurami niso mogli značilno mahedrati naokoli, kot to metalčki radi počnejo furt na furt. Akordi seveda niso tako komplicirani, da bi moral človek ves čas buljiti v vrat kitare, zato se zraven tudi bolj ali manj lepo razgibavati, predvsem vratna vretenca. No pa avstrijčki niso počeli nič pohujšljivega, nasprotno, prav vzorno so se obnašali in gledalstvo se je oddahnilo po dveh zateženih bendih. Ti so znali vsaj igrati in ta dan je bilo to že čisto dovolj.

Voščil sem Kosti, ki je praznoval svoj rojstni dan in napovedal za konec še kantavtorja z kanadskim potnim listom, vendar so si moje noge zaželele sprehoda tja do daljne Hudinje, zato sem krenil v mrzlo noč. Lepo vas pozdravljam, še posebej pa gospo Rezko, ki tako vztrajno sledi mojim prismodarijam v tem časopisu. Pazite na želodce!

KONTAKT d.o.o.
Varstvo pri delu
Cesta v Trnovlje 10 a,
Celje,
tel. 31-641/206, 200

- izvajanje varstva pri delu v skladu z zakonodajo
- inženiring
  izdelava pravilnikov
  elaboratov
  navodil za varno delo
- organiziranje tečajev
- svetovanje

GLASBENI EXPRESS

SHAMEN so samo na otoku prodali pol milijona kopij albuma »Boss Drum«, po tem izrednem uspehu pa se pripravljajo za naskok na čezmorska tržišča. Po koncu krajše angleške turneje se na začetku marca odpravljajo v Ameriko in Kanado, kasneje pa tudi v Avstralijo.

»Motorvision« je naslov videokasete, ki so jo izdali seattleški SOUNDGARDEN. Material je bil posnet že marca lani na razprodanem koncertu v njihovem rodnem kraju. Kot je že v navadi pri podobnih projektih,jena kaseti prikazanegatudi precej zakulisnega koncertnega dogajanja.

Album »Automatic For The People« skupine R.E.M., je na angleškem tržišču že dosegel dvojno platinasto naklado. Po dveh uspešnicah s tega albuma, »Drive« in »Man On The Moon« je te dni izšel še tretji singl »The Sidewinder Sleeps Tonite«. B stran singla bo zapolnjena s skladbo »Get Up«, ki je leta 1988 že izšla na albumu »Green«.

Koncert BOBBY BROWNA je bil, kot že večkrat letos, spet prekinjen. Njegov nastop namreč ni bil všeč predstavnikom lokalne policije v Augusti, Georgia. Bobby je pred številno mladoletno publiko s svojo spremljevalno pevko Quelline Young spet izvajal zdaj že skoraj legendarno simulacijo seksa.

Odvetniki MICHAELA JACKSONA pravijo, da so trditve, da naj bi Jackson za snemanje zadnjega reklamnega spota za Pepsi Colo zahteval belega plesalca, ki s pomočjo računalniške tehnologije imitira Michaela kot majhnega dečka, čista neumnost. Belca so vzeli le zato, ker se je s svojo plesno tehniko najbolj približal plesanju M. Jacksona. Tožbe proti prenagljenim novinarjem so že vložene.

ICE CUBE, kontroverzen rapper, bo v začetku marca prvič nastopil v Evropi. Svojo turnejo bo začel v Veliki Britaniji, na nastopih pa ga bo spremljal prijatelj in rap-pozer iz LA, Da Lench Mob. Izšel je tudi tretji singl »It's Was A Good Day« z lanskega Cubeovega albuma »The Predator«.

Za konec pa še nasvet SHANEA MacGOWANA, kako napisati uspešnico preko noči: »Vso noč sediš s steklenico nečesa, nekaj škatlami cigaret, dodaš mogoče še kakšen vitamin, in onegaviš kitaro tako dolgo, dokler hit ne bruhne iz tebe.« Nasvet pa tak!

STANE ŠPEGEL

BARVNA NOVICA
TEDNIKOVA Petica

Lestvice Radia Celje

Tuje zabavne melodije:

1.	SOMEDAY – LISA STANSFIELD	(5)
2.	STEP IT UP – STEREO MC'S	(4)
3.	RUN TO YOU – RAGE	(8)
4.	FEEL NO PAIN – SADE	(4)
5.	WHO'S GONNA RIDE YOUR WILD HORSES – U2	(6)
6.	7 – PRINCE & NPG	(7)
7.	STEAM – PETER GABRIEL	(3)
8.	IT'S GONNA BE A LOVELY DAY – S.O.U.L. S.Y.S.T.E.M	(2)
9.	IN THESE ARMS – BON JOVI	(2)
10.	DEEPER AND DEEPER – MADONNA	(1)

Domače zabavne melodije:

1.	LJUBI IN SOVRAŽI – VIDEOSEX	(4)
2.	GREVA PUNCA V JUŽNE KRAJE – SOKOLI	(2)
3.	GOSPODAR – AVTOMOBILI	(2)
4.	OPRANE ZASTAVE – JANI KOVAČIČ	(7)
5.	KONEC JE – ALENKA GODEC	(8)
6.	HEY MERY – NERON	(7)
7.	KO NOČ ZAMENJA DAN – DON MENTONY BAND	(10)
8.	ŠTAJERC – ZORAN PREDIN	(1)
9.	PREDEN SE PREBUDIM – JAN PLESTENJAK D.O.O.	(3)
10.	SVETE KRAVE – ORLEK	(1)

Narodno-zabavne melodije:

1.	ZAKAJ PA NE – ALFI NIPIČ	(6)
2.	CIGANKA GLEJ – AVSENIK & HELENA BLAGNE	(6)
3.	Z DOBRO VOLJO – ANS. VINKA CVERLETA	(6)
4.	PŠENIČNI LASJE – HMELJARSKI INST. KVINTET	(6)
5.	VESELJE NA VASI – BRATJE IZ OPLOTNICE	(5)
6.	Z NAMI VSI NA PLES – MAK + EDVIN FLISER	(4)
7.	NAŠA DOMOVINA – ANS. LOJZETA SLAKA	(6)
8.	POSTAL SEM PENZIONIST – PODKRAJSKI FANTJE	(3)
9.	UTIHNILA JE KITARA – FANTJE Z VSEH VETROV	(1)
10.	BRŽ MUZKA NAJ ZAIGRA – ANS. SREDENŠEK	(2)

Predlogi za lestvico tujih zabavnih melodij:
LIFE OF SUPRISES – PREFAB SPROUT
SLIVER – NIRVANA

Predlogi za lestvico domačih zabavnih melodij:
KROKODILČKI – ČUKI
ŽELIM SI – EINSTEIN

Predlogi za lestvico narodno-zabavnih melodij:
NORČAVI PUST – ŠTAJERSKI VRELEC
MOJ FANT JE VESELJAK – SLOVENSKI MUZIKANTJE

Nagrajenca: Gašper Trotovšek, Šmiklavž 15b, Škofja vas
Barbara Verdnik, Dušana Kvedra 3, Celje

Nagrajenca dvigneta plošče v prodajalni **Melodija** *v Cankarjevi ulici v Celju.*

KUPON

lestvica tujih zabavnih melodij _____
izvajalec _____
lestvica domačih zabavnih melodij _____
izvajalec _____
lestvica narodnozabavnih melodij _____
izvajalec _____
ime in priimek: _____
naslov: _____

Vse, kar potrebujete

...je ljubezen. Tako so pred desetletji peli Beatli in, konec koncev, že pred stoletji naši predniki. Ljubezen je vse in vse je ljubezen. In tako naprej in tako nazaj.

Ljubezen oziroma zaljubljenost še najbolj sodi v našo generacijo. Jasno, tudi starejšim jo privoščimo, ampak, kljub temu... najlepše je biti zaljubljen v »naših« letih.

Ja, prva ljubezen je resnično najlepša. Pa čeprav potem, ko se konča, ne ostane nič več. Samo spomin.

NINA M.

NEKAJ IN EČ ...

Valentinovem

Legenda pripoveduje, da je Valentin živel v tretjem stoletju v Terniju. Bil je duhovni vodja kristjanov tega mesta in papež Viktor ga je imenoval za škofa. Škof Valentin je bil zelo priljubljen, predvsem zato, ker se je uprl mogočnikom rimskega cesarstva. Zato ga je prefekt Placid zaprl in ga 14. februarja 279 usmrtil. Pokopali so ga v Terniju, na kraju, kjer so kasneje zgradili baziliko.

Zakaj je prav sv. Valentin postal zaščitnik zaljubljenih, ni znano. Tradicija obdarovanja na Valentine's Day se je povsem zanesljivo porodila v Angliji. Ljudje so verjeli, da sta človeka, ki se srečata zgodaj zjutraj 14. februarja »obsojena na večno ljubezen«. Tudi Shakespearova Offelija obljubi kraljeviču Hamletu, da ga bo obiskala na dan sv. Valentina.

Na Slovenskem smo Valentinovo dolgo praznovali le kot pogansko dediščino čaščenja pomladi, zdaj pa smo mu nadeli tudi sodobnejšo obleko.

In kakšna je tradicionalna podoba praznovanja Valentinovega na Slovenskem? Gre za dediščino, ki sega v poganski čas. Takrat so verovali, da se leto začne s pomladjo. Tako je Valentivnovo po mnogih predelih Slovenije, posebno še v Beli krajini, veljalo za prvi pomladni dan. Zato se tudi reče, da sveti Valentin prinese ključ od korenin. Sicer pa ga imenujejo tudi Spomladin ali Pomladin.

Prepričanje, da se na dan sv. Valentina ženijo ptički, je bilo včasih zelo razširjeno. Ponekod na Štajerskem so v grmovje postavljali razne pogače. V delu Prlekije so gospodinje spekle enostavno narejene ptičke in jih obesile na vejo, da so jih otroci, ki so hodili od hiše do hiše, lahko zbirali. V okolici Gorice, v kraju Šmover, so za mladino pekli pogače, štruklji pa so bili namenjeni odraslim.

Sedaj je ta praznik v glavnem povezan z obdarovanjem: rožice, voščilnice, sladkarije, drobna darila. Med barvami prevladuje rdeča, ki se pojavlja povsod, predvsem pa na pentljah in srčkih. Poseben pomen pa imajo tudi cvetlice. V Zahodni Evropi natančno vedo, kaj posamezna cvetlica pomeni, katera sodi v šopek za izvoljeno in pa, da je vrtnica osrednja roža ljubezni.

RADIO CELJE

RC jutranji program

Šolska glasila

Glasilo za silo

Glasilo za silo, ki ga izdajajo učenci osnovne šole Frana Roša v Celju, je lani dobilo republiško nagrado za najboljša šolska glasila.

V uredništvo smo dobili lansko številko, veseli pa bomo, če nam bodo člani novinarskega krožka poslali tudi kakšno letošnjo.

Iz cikla Ljubezenske zgodbe objavljamo dogodivščino (lani) osmošolke Saše Kerkoš, in pa nekaj ljubezenskih verzov.

Prikrita ljubezen

Nekega sobotnega večera je moja najboljša prijateljica Eva doma organizirala ogromno »žurko«.

Takoj sem pritekla k njej in se razkomotila na sedežno v dnevni sobi. Uh, koliko »folka« je bilo! Vsi so plesali, pili in se kar »basali« s svežimi sendviči. V sobo je vstopil Evin brat Matej. Prešinil me je s hladnim pogledom, nato pa sedel poleg mene. Že odkar sem se družila z Evo, me sploh ni maral... še pogledati me ni hotel! Bil je tri leta starejši od mene in že zato sem se mu zdela neznansko otročja, čeprav bi se lahko reklo, da je bil pravzaprav pravi otrok on in ne jaz. Prižgal si je cigareto in z vso silo pihnil vame zadušljivi dim.

»Zakaj si tako nesramen do mene?« sem ga vprašala, ko sem le nekako »prisopla« do zraka.

Ni mi odgovoril. Samo začudeno me je pogledal, kot da me je hotel vprašati, če sem malo čez »les«, in odšel iz dnevne sobe. Tudi jaz sem se premaknila na plesišče, kot da se ni nič pripetilo...

»Prava reč, če me ne mara!« sem si mislila sama pri sebi, medtem ko sem plesala. »Že res, da je prekleto lep fant, a zakaj bi si razbijala glavo zaradi nekoga, ki me v resnici sploh ne zanima?! Pa vendar...«

V tistem trenutku sem ga ponovno zagledala. Zleknjen na sedežni, s cigareto v roki, me je opazoval. Kar zdrznila sem se ob pogledu na njegove kot led hladne oči. Po telesu me je neprijetno zazeblo. Tudi Eva je opazila moje, zame zelo čudno obnašanje, zato je stopila k meni.

»Ne sekiraj se zaradi Mateja, saj te tako in tako ni vreden,« mi je šepnila na uho in se mi nasmehnila.

»Saj se ne sekiram,« sem si mislila, »a zakaj tako ›zija‹ vame? Kar naprej me gleda! Ko vsaj ne bi imel tako ledenega pogleda!«

Ker mi je ob njegovih hladnih očeh, ki so neprestano »visele« na meni, postalo zelo čudno in neprijetno, sem se odpravila v prazno kuhinjo, kjer sem si hotela poiskati nekaj za pod zob, saj je obloženih kruhkov že zdavnaj zmanjkalo.

Ko sem tako »buljila« v odprt hladilnik, so me nenadoma okrog pasu zagrabile ogromne dlani. Prestrašeno sem se obrnila proti neznancu, ko sem se kar naenkrat skoraj utopila v ledenih očeh... Matejevih očeh. Prižel me je k sebi in me poljubil. Z vso silo sem se mu iztrgala iz objema in moja roka mu je kar sama od sebe z vso silo primazala klofuto.

Vrnila sem se v dnevno sobo ter se lepo poslovila od vseh plesalcev. Preden sem odšla domov, sem se še enkrat ozrla v kuhinjo, kjer je še vedno stal Matej. Videla sem njegov ledeni pogled, čeprav je bil tokrat čisto zamegljen od solza, ki so se mu kot struga vile po bledih licih...

Tokrat so mi solze povedale dovolj. Planila sem mu v objem... bil je tako topel, da ga nisem hotela nikoli več izpustiti. Tedaj sem se zavedala, kako rad me je imel Matej v resnici, pa čeprav je to svojo ljubezen do mene spretno skrival njegov ledeni pogled...

Ljubezenski verzi

Barabe! Nihče ne pošlje nobenega šolskega trača, ne pišete za Psiholjak, ne pošiljate stripov... Nekaj glasil ste sicer res izdali in poslali, ampak: a je to vse, kar znate? Sicer pa, če je vam to dovolj, je meni tudi prav...

Lenobo pa odpuščam samo pod pogojem, da ste zaljubljeni. To je edino pametno in normalno opravičilo. Zato vam dajem še zadnjo šanso: razpis za najboljši, najizvirnejši in oh in sploh ljubezenski verz. Nekaj jih je že tukaj – in sicer prepisanih iz Glasila za silo.

In še enkrat ponavljam: začnite jih pošiljati čimprej (kar velja tudi za vse ostalo)!

V ljubezni ni popravnih izpitov

Ponosen si na svoj obraz,
na pramen svojih las,
na lepe modre si oči,
na laž, ki usta ti medi.
Toda, le zakaj vse to?
Čemu ves ta okras,
ko v tvojem srcu je le mraz...

Ne briga me tabla,
ne briga ukor,
kdor je zaljubljen
je majčkeno nor.

Kdor ni za ljubezen, je brezvezen

zapojmo... pa zapojmo...

All You Need Is Love

(The Beatles)

Love, love, love
Love, love, love
Love, love, love

It's nothing you can do that can be done
Nothing you can sing that can be sung
Nothing you could say that you could
learn how to play the game
It's easy

Nothing you can make that can be made
No one you can say that can be said
Nothing you can do between
love how to fill and time
It's easy

All you need is love
All you need is love
All you need is love love, love is all you need

Nothing you can know that isn't known
Nothing you can see that isn't shown
It's no way you could be
that isn't way meant to be
It's easy

All you need is love
All you need is love
All you need is love love, love is all you need

TEEN PRESS

Crazy House

Ura je enajst in deset minut. Joj, zamujam že deset minut, ampak, kot ugotovim pozneje, sploh nisem edina. Še celo prva sem prišla na Radio!

O Neni in Simonu ne duha ne sluha. Poiščem Nino, ki se »špila« po računalniku. Zmotim jo in potem vsaj približno splanirava oddajo. Potrebni so le še takšni in drugačni ceglci s tekstom, tekst za S Teen valom v kino, Vrtiljakova minuta in komad, ki ga bomo v njej zavrteli...

Ampak, moji optimistični načrti se podrejo, ko pride v Ninino pisarno štiriletna Ana. Sede na Ninino glavo, skoraj stopi na računalnik in se odloči, da ona od sedaj ne bo več Ana, ampak se bo preimenovala v Lojzko. Potem z Nino iznajdeta novo žival, imenovano hmaj, nakar Ana s po hruški dišečim kulijem na Nininem obrazu dokaže, da bo, ko bo velika, slikarka...

Zapustim otroški vrtec in se odpravim pogledat, če je na oddajo morda že prišel kdo drug. Petnajst minut do začetka, na Radiu še nikogar. Potem prileze Nena, vsa zaskrbljena, ker imajo do konca meseca urnik zaštopan s... kontrolkami. Ob dvanajstih sicer res zatuli sirena in svet še vedno stoji, ampak jaz bi bila neprimerno bolj vesela, če bi namesto tega zatulil Simon. Sprašujem se že, če ga morda spet ne bo.

Pa le pride. »Našega« tehnika Mateja pa tokrat ni, ker je na dopustu.

Naša četica odkoraka v režijo in tehniku Mičotu (vsaj približno) razloži, zakaj in kako vse skupaj gre.

Vem, da se sliši neverjetno, ampak, kljub vsemu začnemo pravočasno. Deset čez dvanajst. Govorimo o Valentinovem in ljubezni. Zavrtimo ljubezenski skeč v angleščini, ki so ga pripravili člani angleškega krožka na 4. OŠ v Celju.

Prvi poslušalec, ki nas pokliče, pove, da je ljubezen bedna. Najbrž že ima kakšno slabo izkušnjo...

Ampak, mi se ne sekiramo. Samo, da smo spet preživeli in oddajo (kljub vsemu) speljali brez večjih stresov in pretresov.

TINA HUREMOVIČ

KOVIN TRADE

Zunanja trgovina p. o. Celje

K sodelovanju vabimo sodelavca

za kreativno – komercialno delo na področju trženja črne metalurgije

Splošni pogoji:
– končana visoka ali višja šola ekonomske ali tehnične smeri
– aktivno znanje enega tujega jezika
– 5 let delovnih izkušenj, od tega najmanj 3 leta na področju trženja črne metalurgije.

Oglasite se osebno na sedežu podjetja Kovintrade, Zunanja trgovina p. o. Celje, Mariborska 7, II. nadstropje ali pokličite po telefonu (063) 31-918, 441-245.

PRIJAVNICA ZA VAŠ VRTILJAK

Šola: _____

Razred ali krožek: _____

Naslov: _____

Telefonska številka: _____

S svojim neizmernim trudom, zagnanostjo in željo po delu (in slavi), se prijavljamo za stvaritev strani v Novem tedniku, Vaš vrtiljak imenovane.

Našega zastopnika: _____

lahko pokličete (datum in ura): _____

na tel. _____, da se dogovorita o podrobnostih.
Pri polni zavesti izjavljamo, da imamo ful dobre in odštekane ideje (vsaj mislimo tako) in da se bralci ne bodo kesali, če »Vaš vrtiljak« enkrat naredimo tudi mi.

Podpis mentorja
(ali kogarkoli že) in žig šole

Državno zdravstveno zavarovanje

Večina Britancev se rada pritožuje nad svojim zdravstvenim zavarovanjem (National Health Service), ki ga običajno označujejo kar s kratico NHS. Prepričani so, da je čakalna doba za postelje v bolnišnicah nezaslišano dolga, zdravniške in zobozdravniške storitve pa so bistveno slabše od privatnih.

Zdravniki

Vsak britanski zavarovanec si lahko izbere svojega osebnega zdravnika v četrti, v kateri živi; če se preseli izven začrtanih meja in selitev prijavi, ga mora menjati v roku nekaj mesecev. Zdravniške ordinacije so zelo na gosto posejane, tako da imate svojega zdravnika res blizu, če ne kar v isti ulici. Mnogi pripadniki drugih narodov, ki živijo v Londonu, se odločajo za tiste zdravnike in ordinacije, kjer govorijo njihov jezik – v neki ordinaciji na severu britanske prestolnice so bili celo tako ambiciozni, da so na spisek jezikov, ki jih obvladujejo, uvrstili slovenščino.

Britanski zavarovanci se na zdravniški pregled vedno naročajo po telefonu, kar omogoča kratko čakalno dobo – v povprečju približno deset minut. Če se kljub pravilu niste mogli naročiti, je treba zdravnika počakati nekoliko dlje, razen če potrebuje medicinsko pomoč otrok, mlajši od pet let. Ti imajo vedno prednost, ker (še zlasti, če je kaj narobe z njimi) težje čakajo.

Zdravniških storitev ni treba plačati, pač pa je potrebno nekaj odšteti za recept. Tudi v tem primeru so izjeme – otroci, mlajši od 16 let, vsi, ki se redno šolajo, nosečnice in ženske eno leto po porodu ter upokojenci dobijo zdravila zastonj. Britancem prav tako ni treba plačati za vse vrste kontracepcije, ki se dobi na recept, če pa ženska kljub tem ugodnostim zanosi in si otroka ne želi, mora stroške umetne prekinitve nosečnosti kriti sama.

Pismo iz Londona

In še ena prijetna razlika, ki velja tako ob obisku zdravnikov kot pri zdravljenju v bolnišnici: pacientu je dovoljen dostop do zdravstvene kartoteke in vsega, kar je v njej. Prav tako mu je do neke mere omogočeno tudi sodelovanje pri zdravljenju – če je na primer določen kirurški poseg mogoče opraviti pod narkozo ali z lokalno anestezijo, se lahko pacient sam odloči za eno ali drugo.

Piše Mojca Belak

Zobozdravniki

Tudi pri zobozdravniku je čakalna doba izredno kratka, ker se pacienti vnaprej naročajo po telefonu. Privatnih zobozdravnikov je bistveno več kot državnih, zato terja iskanje »NHS ordinacije« določeno mero potrpežljivosti in spretnosti. Pri zobozdravstvenih storitvah je treba plačati participacijo, ki pa je v primerjavi s cenami storitev privatnih zobozdravnikov razmeroma nizka.

Zavarovanci, ki dobivajo zdravniške recepte zastonj, tudi pri zobozdravniku ne plačajo ničesar, zato ni presenetljivo, da je med tistimi, ki se odločajo za temeljito popravilo čeljusti z mostički, kronami in podobnim, še posebej veliko bodočih in mladih mater.

Otroški dodatki in porodniški dopust

Vsak otrok, ki se rodi v Britaniji, je do svojega šestnajstega leta upravičen do finančne podpore ne glede na socialni status staršev. Ta denarna injekcija je enaka za vse in znaša mesečno več, kot je treba odšteti na primer za papirnate plenice za dojenčka, z dvomesečno podporo si starši lahko privoščijo že kar lep voziček za novega družinskega člana, štiri mesečna nakazila zadostujejo za gorsko kolo, itd.

Če britanski NHS lepo poskrbi za otroke, s tem še ni rečeno, da je prav tako prijazen in uvideven do njihovih mater. Porodniški dopust je v Veliki Britaniji (v primerjavi z drugimi državami Evropske skupnosti) najbolj mačehovsko odmerjen in kot kaže, bo tako tudi ostalo. Britanke imajo pravico do štirih mesecev plačanega porodniškega dopusta, odločijo pa se lahko za daljši izostanek z dela – delovno mesto jih mora čakati do sedem mesecev po porodu. Čeprav naj bi jih zakon ščitil, se še vedno pogosto zgodi, da lahko izgubijo zaposlitev, še preden nastopijo porodniški dopust. Do plačanih štirih mesecev so upravičene samo ženske, ki so vsaj dve leti zaposlene s polnim delovnim časom v isti organizaciji ali pa delajo tam več kot pet let s polovičnim delovnim časom. Vsem, ki teh pogojev ne izpolnjujejo, je po rojstvu otroka edini vir dohodka državna podpora, ki je približno enaka otroškemu dodatku – s tem pa se vsaj v Britaniji nikakor ni mogoče pretolči iz meseca v mesec.

Iz kamna je mogoče narediti res veliko.
Ne samo okenske in druge police, talne in stenske obloge, kopalniško opremo, nagrobne spomenike, stopnice, pulte šanke...
Še marsikaj drugega!
Da boste izvedeli kaj, obiščite podjetje KAMEN d.o.o. Lava 1, Celje tel. & fax.: 33-468
Veliko posameznikov polaga ploščice.
Toda le malokdo tako hitro, kakovostno in na velike ter male površine, kot podjetje KERAMIKA d.o.o. Lava 1, Celje tel. 38-349

TRGOVINA etol IFF
v Škofji vasi – poleg tovarne

Vam po najugodnejših cenah nudi naslednje blago:

buteljčna bela vina	121,00 SIT
buteljčno rdeče vino	121,00 SIT
bela vina 1 l	od 66,80 do 69,90 SIT
pivo GOLD	37,00 SIT
pivo GAMBRINUS	33,50 SIT
trimvit	48,30 SIT
tempel	35,00 SIT
donat	58,00 SIT
Rjuice	69,00 SIT
sladkor 5/1	63,00 SIT
sladkor 50/1	56,70 SIT
sirupi 8 – kg različnih okusov	1.150,00 SIT do 1.315,00 SIT
sirupi 6 – kg različnih okusov	863,00 SIT do 986,00 SIT
RUM 1 l	250,00 SIT
ŠIPKOV in KAVNI liker	300,00 SIT
LOSION po britju	660,00 SIT
KOLONJSKA VODA	660,00 SIT
Prašek AVA 3 – kg	453,60 SIT

Nudimo vam možnost plačila na več čekov brez obresti.

Trgovina je odprta vsak delovnik od 8.00 do 16.00 ure, odslej pa tudi vsako soboto od 8.00 do 12.00 ure.

TRTA ŽIVLJENJA

Slovenija, vinorodna dežela

Piše: Drago Medved

ERA

14. nadaljevanje

Bonus klopotec in suo klopociterio klopocitabiliter klopocitat. (Dober klopotec v svojem klopotišču klopotčevsko klopoče.) Ali pa: Noster klopotec est bonus klopotec. (Naš klopotec je dober klopotec.)

Klopotec ima več sestavnih delov, glavni pa so: stolček, ki nosi gred, na gredi so luknje, v katere pritrdijo kladivca (macleke), razporejena pa morajo biti tako, da nikoli ne udarita dve hkrati, ta kladivca pa so pritrjena na vilčice. Udarjajo po deski, ki zaradi tega poje. Da pa lahko poje, mora viseti na žici (ketnici), rep je zato, da obrača klopotec proti vetru, veter pa se upira v vetrnico, ki jo sestavljajo velike lopute. Najboljše so iz topolovega lesa, sicer pa iz borovine ali smrekovine, ker je to lahek les. Stolček mora biti iz bukovega ali hrastovega lesa, gred je najboljša iz akacije, vilčice so iz hrastovine ali bukovine, kladivca so navadno iz hruškovega lesa, rep je iz sveže breze oziroma brezovega listja, deska pa je najboljša iz kostanjevega, bukovega ali češnjevega lesa...

Bogatejši in lepši klopotci imajo tudi dodatno opremo in sicer zavoro: ta pri večjih klopotcih ustavlja mehanizem, saj ga je treba ob močnem vetru ustaviti, ker mu grozi, da bi se prevrnil. Potem so tu še figurice, navadno sta to dva delavca, ki pomagata klopotcu gnati gred, muzikant ter plesalci, ki se vrtijo na vrhu klopotca. Veliki klopotci imajo 4 metre dolge vetrnice, manjši pa okoli meter.

Nekateri trdijo, da je velikost klopotca odvisna predvsem od velikosti goric oziroma vinograda, v katerem je postavljen, torej tudi od moči in pomembnosti gospodarja, ki ga je dal postaviti, kajti velikost klopotca je tudi simbol uspešnosti njegovega lastnika. Novejše raziskave so pokazale, da ni vedno tako in da pravzaprav ni strogega pravila, ki bi narekovalo, kako visok mora biti drog, ki nosi klopotec, ali kolikšne morajo biti lopute za vetrnico.

Ko je trgatev končana, še ne snamejo klopotca, vsaj povsod ne. To opravijo šele 11. novembra, na martinovo, danes pa je že tudi to v navadi, da ga pustijo kar vse leto med trsi.

Klopotce najdemo danes tudi na nevinorodnih območjih: ob razstavah in sejmih jih najdemo v središču Ljubljane ali Maribora in v drugih krajih, je tudi turistični spominek, sestavina turističnih prireditev. V tem nekako deli usodo s kurentom, ki ga prizadevni turistični organizatorji selijo »kot opico« iz kraja v kraj, tudi poleti, le da je atrakcija pri roki – zato se mi zdi tako početje vprašljivo. Kakor je najbrž kurent avtentičen le na določenem območju, tako je tudi klopotec »doma« tudi na svojem območju in kdor ga hoče videti, predvsem pa slišati in doživeti, naj gre v njegovo pravo okolje, saj ga bo le v njem lahko popolnoma doživel. Kajti klopotec v Ljubljani drugače poje kot v Prlekiji!

Klopotci so se pojavili tudi na fasadah hiš, počitniških hišic in vinskih hramov, celo v grbih krajev ga najdemo in na etiketah steklenic raznih vinskih polnitev, rezbarji ga upodabljajo na sodih, najdemo ga na priznanjih in medaljah, največkrat pa kot slabo izdelan spominek.

Zato je klopotec še vedno najlepši tam, kamor spada in kjer »se je rodil«, sredi vinogradov. Tam je njegova pesem najlepša, ker oznanja zrelost dozorelega sadu, ki sta mu sonce in človek dala lepoto barve in okusa.

Preden končam to poglavje o klopotcu, se spomnimo še na točo. Te klopotec sicer ne more pregnati kakor požrešne ptiče, so se pa vinogradniki že od nekdaj ubadali s to nadlogo. V Slovenski Bistrici se je Albert Stiger (bil je župan in tudi sam vinogradnik) že leta 1896 ukvarjal s streljanjem proti toči in to sistematično. Streljal je iz malega topiča, ki je bil postavljen v koničast dimnik in je bil izdelan iz močne železne pločevine. Visok je bil dva metra in je zgoraj v premeru meril 60 cm. Strel skozi takšen dimnik je okrepil učinek zvoka, ta pa je povzročil posebno močan vrtinec, ki je dosegel višino nevarnih oblakov. Vse to je postavil v posebno vremensko hišico, stala pa je najvišjem grebenu. To njegovo streljanje proti toči se je razširilo tudi v Italijo, a so ga pred prvo svetovno vojno opustili, ker so izračunali, da strošek, vložen v tako streljanje, ne odtehta prihranka, poleg tega pa je bilo zaradi nestrokovnega ravnanja s strelno napravo tudi vse več invalidov.

Obramba pred točo zahteva še danes veliko naporov in jo kombinirajo z raketami in letali, vsekakor pa velja star pregovor, da je po toči zvoniti prepozno.

Bogastvo različnega

Slovenska zemlja goji v svojih nedrjih od vinske trte pravzaprav vse, kar je pomembnega na svetu in primernega za naše podnebje. S primorskega vinorodnega rajona, ki zajema briški, vipavski, krški in koprski vinorodni okoliš, prihajajo močna in polna vina iz starih avtohtonih sort, kot so rebula, merlot, refošk, pinela, pikolit, zelen... S Krasa je doma nepogrešljivi in izjemni teran. Naša omizja ob izbranih priložnostih lepo in harmonično dopolnjujejo kaberneti, tu je doma malvazija, v zadnjem času vse lepše uspevata tudi sauvignon in chardonnay, ki sta se uspešno udomačila v vseh slovenskih vinorodnih rajonih. Poznajo ju tudi na Vipavskem, kjer tudi uspeva cela vrsta odličnih sort, ki dajejo tudi priljubljena vina rose. Značilno za vina s primorskega vinorodnega rajona, ki tudi količinsko daje največ, je to, da so suha, z lepim polnim telesom in manj aromatična od štajerskih, to velja zlasti za bele sorte. Toda tudi iz tega rajona prihajajo na trg vse bolj uglajena vina z ne preveč alkohola in prijetno pitna. V posavskem rajonu, ki zajema šmarsko-virštanjski, bizeljsko-sremiški, dolenjski in belokranjski vinorodni okoliš,so doma prijetna, pitna, predvsem rdeča pa tudi bela vina. Bela krajina nas razveseljuje z imenitno metliško črnino, za sladokusce so poskrbeli z ledenim vinom, vse bolje pa se tam obnesejo tudi laški rizling, chardonnay in rumeni muškat. Dolenjska je najbolj znana z znamenitim cvičkom, pa tudi na njenih valovitih gričih se je že kar udomačil laški rizling, beli in rdeči bizeljčan, modra frankinja in modri burgundec pa so doma z Bizeljskega oziroma iz okolice Brežic in Krškega. Toda iz teh krajev vas bo prijetno presenetila tudi kakšna steklenica renskega rizlinga.

Našteta vina odlikujeta svež okus, prijetna pitnost zaradi sorazmerno nizke stopnje alkohola, lapornata tla, kjer uspeva cviček, pa dajejo vinu tudi zdravilno moč, podobno kot kraška rdeča zemlja teranu železo in mlečno kislino.

Podravski vinorodni rajon, ki zajema pomurski, radgonsko-kapelski, mariborski, srednje slovenjegoriški, ljutomersko-ormoški ter haloški vinorodni okoliš, pa daje izvrstna bela vina. Kdor pa je pil modri burgundec iz teh krajev, res je, da ga je samo za vzorec, lahko potrdi, da ni več čisto res, da je Štajerska domovina le belih vin, kakor tudi ni več res, da sta Dolenjska in Bela krajina zibelki le znanih in uveljavljenih rdečih sort. Škoda je, ker modrega pinota ni v naših vinogradih v večjih količinah, saj bi si to ta odlična sorta zaslužila, odlično vino pa lahko daje prav v podravskem vinorodnem rajonu.

V podravskem rajonu so doma odlični šipon, laški in renski rizling, sauvignon, muškati, traminec, beli in sivi pinot, v tem rajonu bolj znan kot rulandec, chardonnay, ranina, kerner (nekateri svarijo pred to sorto, češ, da je premočna konkurenca renskemu rizlingu, »ki je vendar kralj belih vin«), takorekoč iz pozabe sta se vrnila zeleni silvanec in rizvanec. Omenil sem že modri pinot, nekaj vinogradnikov pa že neguje tudi rdečo sorto, ki je prišla iz Avstrije – zweigelt. Iz tega rajona so tudi znane pozne trgatve, izbori, jagodni in suhi jagodni izbori in ledeno vino. Danes je že povsem pozabljen brandner, odlično belo vino iz okolice Slovenske Bistrice; poznavalci pravijo, da je v njem prevladoval šipon.

Nadaljevanje prihodnjič

VINO ŠMARTNO

Nagradna križanka

Nagradni razpis

1. nagrada 5.000 tolarjev
2. nagrada 3.000 tolarjev
in 3 nagrade po 1.000 tolarjev

Pri žrebanju bomo upoštevali le pravilne rešitve, ki bodo v naše uredništvo prispele do torka, 23. februarja, do 9. ure dopoldan. Na dopisnici ali v kuverti pošljite le kupon, obvezno pa pripišite NAGRADNA KRIŽANKA. V naše uredništvo je prispelo 432 rešitev nagradne križanke iz prejšnje številke Novega tednika.

Rešitev križanke

Vodoravno: GIPS, COLLINS, O'NEAL, INSERAT, STOKAVKA, SITA, TEN, OČA, NE, R.N., IR, E.K., PANAIT, ALPSKO SMUČANJE, SNOWBOARDING, ALIANSA, NOEMA, S.T., KZ, GRAD, SAPA, ASTI, PLANOTA, ELIA, CM, TAR, EHO, SEN, SMER, OSTEOM, ALO, IOWA, SVETLOBNI SIGNAL, REDNI ČLAN, SLANA, ET, AONEC, PTA, ČAP, IDI, ER, ODETS, EDINEC, JEČA, DILEMA, VEČAVA, ATENOR, SKUTA, AŽIJA, IN, MIRAN ČANAK, LECA, OTOK KRETA, AELITA, KLADIVAR, AALEN, HOTEL, A.A., AGENT, PAKA, SAKO.

Nagradna misel: Človek nima drugega cilja kot to, da je človek.

Izid žrebanja

1. nagrado 5.000 tolarjev prejme: Maja GABRIČ, Na Zelenici 15, 63000 Celje.

2. nagrado 3.000 tolarjev prejme: Marija VEBER, Mala Pirešica 6, 63301 Petrovče.

3 nagrade po 1.000 tolarjev prejmejo: Franc SEVER, C. na grad 64, 63000 Celje; Ivanka SELIČ, Večje brdo 10, 63224 Dobje pri Planini in David VODIŠEK, Prekorje 34, 63211 Škofja vas.

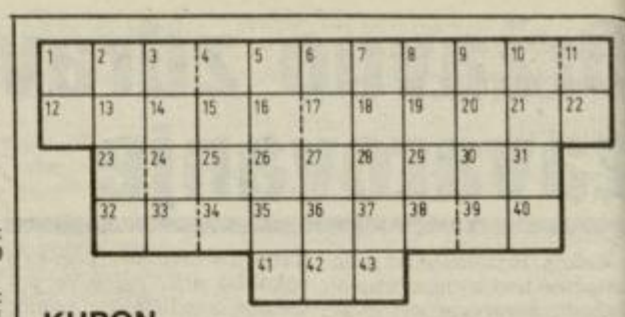

KUPON

Priimek in ime: _____

Naslov: _____

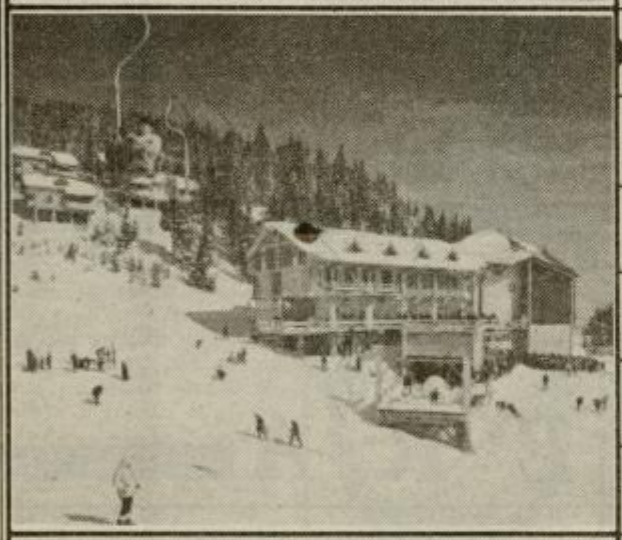

5+2 | SITEN MOŠKI | VRSTA VRBE | POT ZA VOZILA Z VEČJO HITROSTJO | NOVINARKA FALLACI | ZVONE AGREŽ | GRŠKA BOGINJA MODROSTI | AVTOR: ALEKSANDER SUJOVIĆ | PROSTOR S PODGANAMI | MAJHEN PRISPEVEK | SLED OD DRSANJA | TEKSTILNI DELAVEC | IZVESEK | VIRUSNA BOLEZEN

DUŠEVNA BOLEZEN | 11 | STVAR S PODOB. ZNAČILNOSTMI | 13

OBIČAJ PRI JUDIH | 20 | DEL KNJIGE / KRAJ PRI PIVKI | 41

SOLI SEČNE KISLINE | 30 | OGLEDOV PRIPRAVA / LOJZE GORJANC | 34

CERKVENA MUZIKA | 7

MILIGRAM | STRUNE, KI JIH TRESE VETER | MOŠKI, KI VELIKO GOVORI | REKA V SIBIRIJI / REDKA KOVINA | 26 | PODLOŽNIK V STARIH ATENAH

4 | HRV. POPEVKAR (DUŠKO) | VEZNIK / UMBERTO NOBILE | 42 | IGRALKA MIRANDA / STIKALNA NAPRAVA | 27

PTICA UJEDA / POLOŽAJ TELESA | 12 | POLJSKI DENAR | 40

ŠVED. SLIKAR (CARL) | 17 | MEHIŠKI INDIJANCI

S ČIMER JE KAJ OBITO | SEVERNOATLANTSKI PAKT | POZIV | POGAN | GRŠKA BOGINJA ZEMLJE

NOGOM. TRENER BOŠKOV | 39 | 10 | OLGA KACJAN / OTROK NA ROLKI | MERJASEC | SREBRO / VIŠJI LOVEC

ANTON DERMOTA | NAPLAČILO | DED PO DALMATINSKO | IZDELAVA VRTINE / NORV. PIS. (NINI) | 38 | 28

ŽIVEŽ | 29 | TEODOR / KALCIJ | SLOV. BOG. POMLADI / ANASTAZIJA

AMER. SKLADATELJ | 3

PRETEP | 43 | IZGON / ČEŠKI PISATELJ (EDUARD) | 35

ŽELEZO | 2 | NEMŠKI OVOGLASNIK / LETALO | PISATELJ KREFT / OBRAT

ALEKSANDAR | KUBAN POLITIK (RAUL) / KONTURA | RADIJ / TELO OVAJSETEREC | DEL LJUBLJANE / IGRALEC NOLTE | 19

MIRAN POTRČ | LUKA NA HONŠUJU | VASJA OČVIRK / REKA V LYONU | 6 | GRŠKA ČRKA / GORA V KAM. ALP. | 23 | DOLOČITEV KOLIČINE | REKA V ST. PETERBURGU

22 | KARIKAT. VOLJEVICA / OKLJUK | 33 | NAŠ DIRIGENT (NIKO)

37 | POSTELJNJAK BREZ NOG | SEVERNA ŠIRINA / MENCING ROMAN | 32

RISBA: MIRO KASTELIC | OTROŠKO VOZILO | FRANKOVSKO-RIMSKI CESAR | ZAPOR | KRAJ ZAHODNO OD OBRENOVCA | PRIVRŽENIZMA / BOLJŠI BATIST | 9 | KRADLJIVEC | 1

POŽELENJE | REKA V ROMUNIJI | NAŠ POET (JOŽE) | SILVO TERŠEK / ČMERAV ČLOVEK | 18 | REZULTAT | ST. GRŠKI PEVEC / NAŠ ZGOD. (IGNACIJ) | ČEBELJA PAŠA

KROŽNI NARODNI PLES | 31 | MEHIŠKI SLIKAR (DIEGO) / CONA | SOSS / ZVIŠANA NOTA E | 16

LJUDSTVO NA KAMČATKI | 15 | 8 | PRIZOR / GLENN FORD | 14 | EDITA / GERMANIJ | 25

STANJE, KO RASTLINA ŠE RASTE | 21 | RIMSKE BOGINJE LEPOTE | 24 | FR. PISATELJ (JEAN)

ENOTNI VEKTOR | 36 | KITAJ. UTEŽNA MERA | ŽIDAR, KI DELA PROČELJA STAVB | TURŠKI CEH | 5

ČERNEJ ANICA

Šala s podaljškom in uganko

Ste že kdaj doživeli, da je v prijetni družbi nekdo povedal šalo, ki jo je kakšen prisoten duhovitež še podaljšal s svojo domislico? Take šale bi lahko imenovali vice s podaljškom tako kot na Gorenjskem rečejo klobasi, ki je sestavljena iz treh polovic, klobasa s hlapcem.

Takole je torej bilo: sedeli smo ob laškem pivu in Andrej, zaprisežen Štajerec, ki je edini srkal ljutomerčana, je povedal vic, ki morda še nima brade, ampak kakšna kocina mu je pa že pognala.

»Prišli so Amerikanci k papežu in mu ponudili zajetno mošnjo svojih zelencev, če pristane na njihov predlog.

– Nič drugega vam ni treba storiti, dragi sveti oče, so mu rekli, kot to, da ukažete svojim vernikom, naj besedo AMEN na koncu očenaša zamenjajo s COCACOLA.

– Kaj si pa mislite, je vzrojil papež in jih jadrno odslovil.

Ko so amerikanski poslovneži sedeli v letalu, ki jih je peljal domov, je enemu od njih prišlo na misel:

– Papež nas je zavrnil, ker smo mu ponudili premalo. Le kaj za vraga so mu dali peki?!«

Upam, da vic štekate, za tiste, ki ne, pa pojsnilo: poslovnež je imel v mislih stavek iz očenaša: ... daj nam danes naš vsakdanji kruh...

Ko je torej Andrej vic odrecitiral do konca in požel vsesplošen smeh, sem vprašal:

»In kaj za vraga so mu dali menadžerji italijanske avtomobilske industrije?!«

Podaljšek k vicu je razumel le Andrej in to le zato, ker se je v srednji šoli učil latinščine.

V čem je torej poanta podaljška?

JOŽE PETELIN

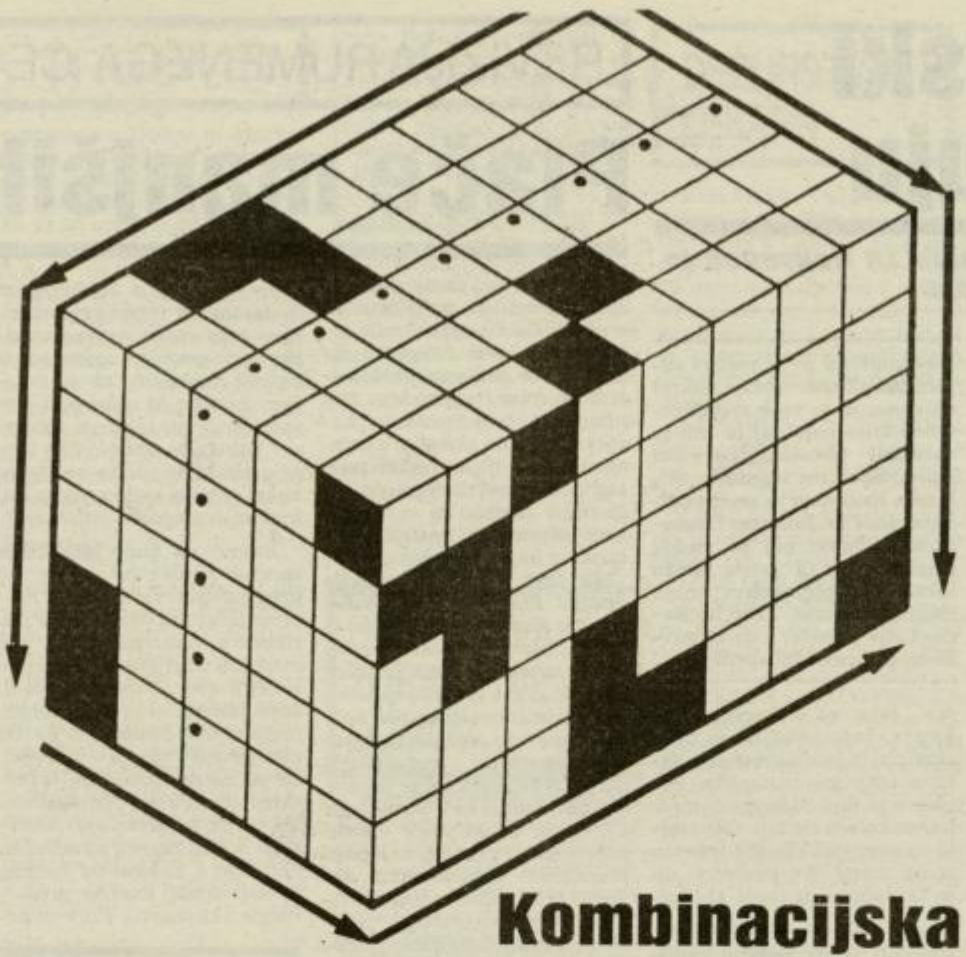

Kombinacijska trodimenzionalna križanka

Pri tej vrsti križanke besed ne vpisujete samo v dve smeri (vodoravno in navpično) kot običajno, ampak v tri, tako kot kažejo puščice ob liku.

Besede s spodnjega spiska razporedite v lik tako, da se bodo med sabo ujemale. Črna polja, ki ločijo besede med sabo, so že vrisana v lik. Na poljih s pikicami boste dobili ime in priimek znanega ameriškega pisatelja, avtorja romana »Petrolej«.

10 črk: ANTROPOLOG KAPITALIST
9 črk: SESTAVINA SKUPŠČINA
7 črk: ARAVALI NINORSK RAVENNA
6 črk: AMELIN ANAIZA KANTON RIVOLI
5 črk: KANEO KOPAČ RISTO ROVER SKALP ŽELVA
4 črke: AZOV KOŽA OVCA PONS RAKI ROSA ŠTOR
3 črke: ARA KIM LEO PIR SES STO
2 črki: GT NO SL

JOŽE PETELIN

SOBOTA, 20. FEBRUAR ob 20. uri

Veliki pustni ples v hotelu Dobrna

igra ansambel NOČNA IZMENA

– tradicionalne zlate nagrade za maske
– rezervacije sprejema recepcija 778-110 ali 778-023

NEDELJA, 21. FEBRUAR ob 14. uri

OTROŠKA MAŠKARADA

igra DUO MAJA

Vabljene tudi odrasle maske

TOREK, 23. FEBRUAR ob 20. uri

PUSTNI BAL V ZDRAVILIŠKEM DOMU

Tradicionalne zlate nagrade

ZDRAVILIŠČE DOBRNA

PUSTNI DNEVI

Težji rebus

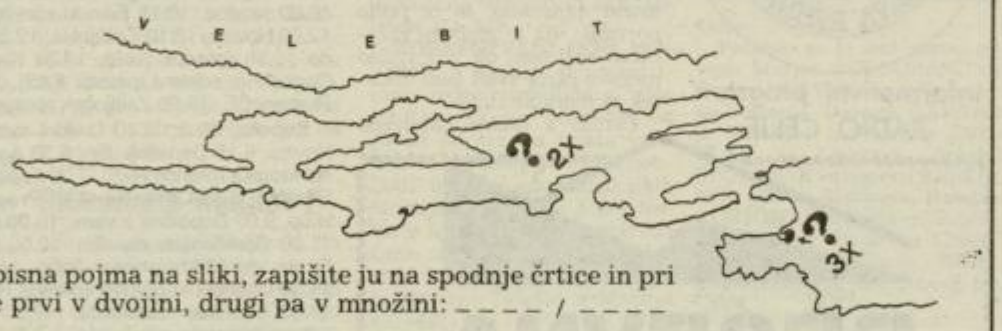

Uganite oba zemljepisna pojma na sliki, zapišite ju na spodnje črtice in pri tem upoštevajte, da je prvi v dvojini, drugi pa v množini: _ _ _ _ / _ _ _ _

Zdaj obe besedi združite in dobili boste priimek znanega glasbenika in velikega virtuoza na svojem glasbilu: _ _ _ _ _ _ _ _.

JOŽE PETELIN

Rešitve iz prejšnje številke

Križanka

Vodoravno: 1. opast, 6. kaval, 11. Sparta, 12. anemik, 14. preklar, 15. Stritar, 17. Oerter, 18. Indija, 19. Ema, 20. sirišče, 24. jak, 25. pomen, 26. bor, 29. Šibenik, 31. sto, 34. Atanas, 36. prstan, 38. cefirka, 40. razlika, 41. parket, 42. Arnavt, 43. Loara, 44. škopa.

Športne zveze:
Centerhalf, Estoril, Luping, Jockey, Stadion, Kravl, Innsbruck, Kroše, Eusebio, Regata, Lorger, Cerar; Celjski kerlc.

Zamenjajte črke:
Babica gre na jug.

HOROSKOP

• OVEN

Ona: Presenečenje, na katero se pripravljaš že dalj časa, se ti bo popolnoma posrečilo in rezultati pač ne bodo mogli izostati. Prijatelj te bo povabil na prijeten pomenek, ki pa se bo končal malce drugače kot ponavadi

On: Sicer boš poskušal poslušati dobronamerne nasvete, vendar pa ti tvoja trma ponovno ne bo pustila ukloniti se. Proti koncu tedna se ti bo odprla nepričakovana poslovna alternativa, ki je doslej sploh nisi opazil.

• BIK

Ona: Obeta se ti izredno razburljiv in po svoje tudi prijeten vikend. Sicer ne bo vse tako, kot si si predstavljala na začetku, vendar pa se boš kaj hitro znašla in na nek način tudi izkoristila nastalo situacijo.

On: Obeta se ti vznemirljivo srečanje, večere pa boš preživljal tako, kot si že dolgo želel. Zavisten prijatelj ti bo poskušal škodovati, a bo na koncu potegnil kratko prav on sam. Zanemaril pa boš poslovno plat življenja.

• DVOJČEK

Ona: Poskusi še enkrat in skoraj gotovo se bo pokazalo, da si imela prav. Z odločitvijo, ki si jo hotela sporočiti svojemu partnerju, pa raje malce počakaj. Kdo ve, morda pa si boš še premislila?

On: Zagrizeno se boš lotil nekega dela, s katerim si nekoč že dosegel zavidljive rezultate. Vprašanje pa je, ali je sedaj tudi pravi trenutek... V primeru napačne odločitve se ti bo vse skupaj še kako maščevalo.

• RAK

Ona: Nekomu boš dobesedno padla v objem, kar pa ti bo na nek način celo všeč. Situacija bo resda skrajno komična, vendar pa se obeta tudi kaj resnejšega. Vse bo odvisno le od tega, koliko boš za stvar ti sama.

On: Če boš zatiskal oči pred resnico, boš prišel do spoznanja, da boš s tem škodil le samemu sebi. Nekaj te bo sicer hudo mamilo, vendar pa se ne boš mogel pravilno odločiti. Torej bo še vedno vse le v zraku...

• LEV

Ona: Spoznala boš popolnoma drugačno plat svojega prijateljstva z osebo, ki si jo spoznala na nedavnem žuru. Ponujeno boš sicer sprejela, vendar pa se boš poskušala kar najbolje zavarovati. Uspelo ti bo nekaj čudovitega!

On: V kratkem boš stopil za več korakov po poti, ki te vodi k lepemu poslovnemu uspehu. Tvoja večja uveljavitev bo predvsem posledica trdega dela,

• DEVICA

Ona: Skupen dogovor s partnerjem ti bo končno odprl oči in te postavil na realna tla. Le kako si mogla biti tako naivna, saj se ti to zdelo sedaj popolnoma očitno. Kdor se zadnji smeje, se najslajše smeje...

On: Nekdo te bo z milimi pogledi kaj hitro omehčal in te peljal na popolnoma druga pota, kot pa si jih načrtoval. To ti bo sicer popolnoma zmedlo tvoje ustaljene posle, po drugi strani pa ti bo prineslo neslutene avanture.

• TEHTNICA

Ona: Partnerjev vpliv v družbi ti bo onemogočil načrtovano avanturo, saj se te bodo vsi na nek način celo bali. Dobro premisli, ali je bilo vredno zastaviti svojo srečo le za popolnoma neuspeli poizkus.

On: Ne glej tako strmo v prihodnost, več truda posveti svoji sedanjosti, ki sploh ni cvetoča. Poslovni sestanek ti bo sicer prinesel nekatere namige in poti, za kaj več pa se boš moral še presneto potruditi.

• ŠKORPIJON

Ona: Če boš predolgo odlašala, ti bo nekdo hudo zameril, zato se raje odloči in si vzemi tisto, kar ti tako ali tako pripada. Ne pričakuj preveč od prehitro dane obljube, ampak poglej na vse skupaj malo bolj realno...

On: Pripravljen si na marsikaj, vendar pa bodo dogodki prihodnjega tedna docela presegli tvoja pričakovanja. Toda kar brez panike, saj se ti obeta le dobro, še posebej pa bodi pozoren na ljubezenske premike...

• STRELEC

Ona: Na eni strani boš precej izgubila, po drugi strani pa še več pridobila. To velja predvsem za tvoje osebne zadeve, še posebej pa se tiče področja ljubezni. Nekdo si te že precej časa prav pozorno ogleduje...

On: Marsikaj bo potrebno podrediti tvojim poslovnim ambicijam in ena izmed teh stvari bo tudi tvoje ljubezensko življenje. S partnerjem se bosta kar precej razhajala, popustiti pa ne bo hotela niti ona, še manj pa ti.

• KOZOROG

Ona: Imela boš velike težave, ki pa bodo le posledica tvoje neutemeljene ljubosumnosti. Raje malo bolj zaupaj svojemu partnerju, saj ti je le ta še vedno zvest. Toda pazi, da ga po nepotrebnem ne izgubiš.

On: Naj ti ne bo nikar nerodno priznati narejeno napako, saj je to veliko bolje, kot pa trmasto vztrajati do še slabšega konca. Nekdo, ki si ga nekoč že ljubil, se ti bo ponovno vmešal v tvoje ljubezenske dogodivščine.

• VODNAR

Ona: Poigrala se boš s prijateljem, pri tem pa boš enostavno pozabila na to, da ga boš s tem tudi prizadela. Poskusi svojo odvečno energijo porabiti za kaj bolj ustvarjalnega. Nekdo te bo neprijetno presenetil.

On: Postajal boš vse bolj ljubosumen in nič več te ne bo uspelo spraviti na normalna pota. Pazi se, saj se lahko s takšnim ravnanjem nekomu prav pošteno zameriš. Uspešna poslovnost te bo stala več, kot pa pričakuješ...

• RIBA

Ona: Prijeten konec tedna se bo prevesil v še prijetnejši vikend. Z osebo, do katere gojite nekoliko več kot pa samo prijateljstvo, se boste prav prijetno ujeli. Kdo ve, mogoče pa je prav to tisto ta pravo.

On: Povečal boš svoj krog prijateljev, kar te bo ponovno popeljalo na pota stalnega žuriranja. Pazi se, da te vse skupaj preveč ne zanese, saj bo vrnitev v stare tokove težka in nadvse neprijetna.

Letos bo radijski festival na Ptuju

Še vedno ni zakonske podlage za uporabnino za frekvence in najemnino za oddajniško-pretvorniško mrežo

Na redni skupščini Združenja radijskih postaj Slovenije minuli teden na slovenjegraških Kopah, smo radijci največ pričakovali iz pogovora z direktorjem Republiške uprave za telekomunikacije dr. Jožetom Vugrincem. Tako pa smo se v resnici igzogibali drug drugega z manj prijetnimi oziroma konkretnimi vprašanji okrog reda oziroma nereda v radijskem etru države Slovenije. In to kljub odpravi moratorija na TV in radijske frekvence.

Čeprav smo v pogovoru uporabljali dva termina – uporabnina za frekvence in najemnina za oddajanje regionalnega oziroma lokalnega programa na »nacionalni« oddajniško-pretvorniški mreži, je bilo jasno povedano, da zaenkrat ni nobene zakonske osnove za izstavljanje računov. Kljub temu pa si bodo na Oddajnikih in zvezah RTV Slovenija prizadevali, da v najemniško pogodbo z regionalno ali lokalno radijsko postajo vgradijo vsaj akontacijski znesek bodoče, predvidene najemnine.

Na RTV Slovenija, Oddajniki in zveze sicer zatrjujejo, da bodo pri takšnih najemnih akontacijah upoštevali naložbene vložke vsake radijske postaje posebej, na primer v antenske sisteme, pretvornike ali oddajnike, ali celo v določeno izgradnjo antenskih stolpov in podobno, vendar bo cena za »oddajniško uro« vendarle enaka za vse radijske postaje. Menda so se pri tem zgledovali pri nemški PTT, ki ima glede radiodifuzije bistveno drugačne pristojnosti kot naša. Tudi je znano, da so izdelali določene kalkulacije in cenike, ki pa nam jih »zaradi prevelikih zneskov« zaenkrat še ne kažejo.

Dosedanjim 24 radijskim postajam oziroma programom se je pridružilo z novimi dovoljenji za frekvence še deset novih. Pričakovati je, da bo glede na interes in tempo izdaje dovoljenj do poletja število radijskih postaj naraslo na 45.

Kakorkoli, dejstvo je, da bo država morala najprej zakonsko urediti delovanje elektronskih medijev, radia in TV na lokalni ravni, ter na tej osnovi pooblastiti ustrezno institucijo za izstavljanje računov, tako za frekvence, nad katere razdeljevanjem in uporabo naj bi bdela predvsem država, če že gre za narodno bogastvo in nad oddajniško mrežo, za katero skrbijo Oddajniki in zveze RTVS. Pri tem sta znani zlasti dve tendenci: da se Oddajniki in zveze oblikujejo v samostojno javno institucijo in odcepijo od RTV Slovenija oziroma da ostane vse tako kot zdaj. V drugem primeru pač ostaja nevarnost monopola v okvirih RTV Slovenija bistveno večja!

MITJA UMNIK

Na skupščini so se radijci odločili za skupne oddaje enkrat na mesec in to vsak zadnji četrtek. Izmenjaje naj bi bili to zaenkrat aktualni pogovori s predsednikom republike Milanom Kučanom in predsednikom vlade dr. Janezom Drnovškom. Oddajo naj bi vsakič pripravila za t.i. četrto mrežo lokalcev in regionalcev druga radijska postaja. Tako bo Radio Celje pogovor z dr. Drnovškom pripravil 29. aprila.

Letošnji četrti festival radijskih postaj v Sloveniji bodo pripravili radijci iz Ptuja, ki tudi sicer praznujejo 30-letnico svoje radijske postaje.

GLASBA JE ŽIVLJENJE

Ministri imajo posluh

Dveh stvari ni v življenju nikoli preveč: smeha in veselih pesmi. In prav na teh dveh temeljih je grajena radijska oddaja Glasba je življenje, ki jo vodi Simona Vodopivec in se bo poslej vsako soboto, prvič že to soboto, 20. februarja ob 14.00, vrtela tudi na valovih radia Celje.

Oddaja skuša združevati dva stara slovenska pregovora **Smeh dela dobro kri** in **pesem nas reši vseh skrbi.** Avtorji oddaje ob novi zdravstveni zakonodaji priporočajo poslušanje kot najcenejšo možno terapijo. Vsaj enkrat na teden.

Simona v vsaki oddaji predstavi tudi kakšnega znanega Slovenca in ker so sedaj med najbolj znanimi državljani predvsem politiki, od ministrov do predsednikov, je glasbeno zaslišala že skoraj vso slovensko vlado in je strokovno ocenila, da imajo pretežno kar dober posluh in da se dobro spoznajo na glasbo. (Na piskanje tudi.)

Kar nekaj svojih sogovornikov je Simona Vodopivec pobarala, če se strinjajo s slovenskim pregovorom, da **kdor poje zlo ne misli.**

Takole so odgovarjali:

Predsednik Milan Kučan:

»Vsaj dokler poje, zlo ne misli.«

Obrambni minister Janez Janša:

»Mislim, da nekaj je v tem pregovoru. Že po ljudeh, ki pojejo in ki jih poznam, ta pregovor drži.«

Bivši minister za informiranje Jelko Kacin:

»Ja, če poje v živo, če pa poje na play back pa to ni mogoče preveriti.«

Poslanec Franco Juri:

»Lahko bi rekli, da je petje razmišljanje na glas in to zelo uglašeno razmišljanje.«

Gost prve oddaje, ki se bo to soboto prvič zavrtela na celjskem radiu, bo podpredsednik državnega sveta, v.d. direktorja ljubljanske Drame, **Polde Bibič.** Na vprašanje, če bi hotel biti solist v **Državnem zboru**, je odgovoril, da bi raje bil solist v **Državnem svetu**, kjer niso strankarsko opredeljeni in so več ali manj, po svoje vsi – solisti.

Sicer pa je v oddaji Glasba je življenje tudi glasbeni horoskop, pa glasbene anekdote, pa kakšen hudomušni song iz Moped showa, pa nagradna igra, pa še kakšna hudo poučna misel, kot na primer:

– simfonična zmota je, če misliš, da kantato izvajajo s kantami.

– Operna zmota je, če prideš na Labodje jezero s čolnom.

– Narodnozabavna zmota je, če misliš, da je Slak ovijalka, ker je prerasel Avsenika.

No, pa na veselo poslušanje in nasvidenje vsak četrtek v Novem tedniku in vsako soboto ob 14.00 na Radiu Celje!

HITRA NOVICA
PRAVA RESNICA
informativni program
RADIO CELJE

RESEVNA
Trgovsko podjetje, p.o.
ŠENTJUR PRI CELJU

AKCIJSKA PRODAJA BLAGA
DO 40% CENEJE
od 15. 2. do 28. 2. 1993

	MPC
1. PERUTNINA PTUJ	
– safalada VP	434,00 SIT
– poli	368,70 SIT
– poli z vrtninami	390,90 SIT
– ptujska posebna klobasa	**289,80 SIT**
– prsa v ovitku	790,00 SIT
– semi	565,00 SIT
– jetrna pašteta v ovitku	378,00 SIT
2. JURMES	
– svinjske polovice	**278.00 SIT**
– posebna klobasa	375.50 SIT
– ljubljanska klobasa	342,70 SIT
– dimljena šunka BK	**749,70 SIT**
– dimljene sv. krače	**354,00 SIT**
3. MIP PTUJ	
– vino šipon 1/1 Slov. Gorice	161,90 SIT
– konjak 1/2 Petovia	292.00 SIT
– rum 1/1 Petovia	**280.00 SIT**
– taoletni papir Silan 10/l	187,50 SIT
4. – olje Zvezda 1/1	**119,50 SIT**
– vino rose 1/1	**97,00 SIT**
– kava Minas	**420,00 SIT**
– čokolada 100 gr Lesmona	77,40 SIT

Naš kupec, vaše zadovoljstvo!

REVIZIJA RUMENEGA CE

Plače manjših bogov

Naj bo takoj jasno: poslanski prijemki & privilegiji so – ob 130 tisoč nezaposlenih, nekaj deset tisoč čakajočih na delo in ob polovici prebivalstva na robu življenjskega minimuma – vsaj moralno vprašljivi, če že ne skregani z znamenito zaobljubo večine protagonistov osamosvajanja, ki so bili v zameno za samostojnost pripravljeni postati vegetarjanci in jesti travo.

Ta čast je očitno pripadla drugim. Stari heroji in novinci v parlamentarnem cirkusu so (si) izglasovali fantastične temelje za dolgoročno privlačnost te obrti. »Vnebovpijoče« plače poslancev so kajpak spolitizirane »do amena« in kljub 20 odstotnem zmanjšanju okrog 2500 mark težke osnove večina poslušalcev Rumenega CE meni, da so plače vseeno previsoke: v primerjavi s povprečnimi – njim lastnimi dohodki. Vseljudski odpor do finančno priviligiranega političnega profesionalizma posledično tiči tudi v nespretni obrambni maniri dokazovanja (opravičevanja) prav nasprotnega: visoke poslanske (ministrske) plače so tudi varovalka pred korupcijo. Skratka, le finančno neodvisni so varni pred skušnjavo podkupovanja.

Ali drugače: vrhunski politik domačega kova običajno ni imun na sumljive kuverte, je pa udarjen na denar in zato je njegov moralni lik treba zaščititi tako, da je za svoje polanstvo nagrajen približno tako bogato, da ne bo niti pomislil na postranski zaslužek. Natanko tako je mogoče interpretirati Anderličev napad na nesramno podtikanje v zvezi s spornimi plačami. In nihče od »prizadetih« gospodov poslancev se ni spravil nanj, češ da ga je s tem podkupovanjem debelo zasral. Preprosto bi se moral najti kdo, ki bi jasno povedal, »da je globoko razočaran nad tem, da je v višino njegove plače vštet tudi dodatek za moralno držo«.

Četudi z malce okleščeno osnovo, ki bo s funkcijskim dodatkom in vsemi pripadajočimi bonitetami nadvse solidna, bodo poslanci navsezadnje morali razmisliti, ali so izvoljeni zastopniki splošnega, posamičnega ali lastnega interesa? Volivci pa tudi: koliko tehtajo očitki na račun nečesa in zakaj se vaga vedno nagne tja, kjer se demagoško odtehtajo?

Resnici na ljubo pa pri teh spornih plačah ne gre za nič drugega kot za fovšijo. Preprost izračun pokaže, da je poslančeva osnovna plača pač mesečna nagrada za izvolitev v elitni zbor. Tam lahko sedi, bere časopis, si vrta po zobeh, pritiska na gumbe ali pa od utrujenosti včasih zadrema. Če ga na zasedanju ni, si priskrbi opravičilo. Neupravičene ure se ne seštevajo. Aktivnejši in bolj zagreti pa se lahko vključijo v kakšno od komisij (v šoli temu pravijo prostovoljne aktivnosti). Prav ta delovna telesa so lovišča za funkcijski dodatek. Odvisno pač, v koliko komisijah deluje in kakšna je njegova funkcija v njih.

Piše: Bojan Krajnc

Zaključek bi torej bil: »poslanec, ki sem ga volil (in po spletu okoliščin tudi izvolil), mi svoje storitve predrago zaračuna. Ker zanje nisem niti pripravljen niti sposoben plačati, ga bom zamenjal in si našel cenejšega.« In tu se zaplete. Poslanec namreč ni na trgu, ampak v oblakih.

RADIJSKI SPORED
od 18. do 24. februarja

RADIO CELJE

Četrtek, 18. 2.: 5.40 Uvodni avizo in napoved, 5.55 EPP, 6.00 Novice, 6.15 Današnji dan, 6.30 Gospodarske novice, 6.40 Poslovne informacije, 7.00 Druga jutranja kronika (RaS), 7.20 Tečajnica, 7.30 EPP, 7.40 Aktualna tema, 7.50 EPP, 8.05 Poročila, 8.15 Obvestila, 8.30 Pregled dnevnega tiska, 8.45 Horoskop, 9.00 Mali O, 10.00 Novice, 10.15 Minuta za zdravje, 11.00 Opoldanska mavrica, 12.00 Novice, 12.10 Tečajnica, 13.00 Danes do 13-tih (prenos RaS), 14.30 Kam danes, 15.00 Novice, 15.30 Dogodki in odmevi (prenos RaS), 17.00 Kronika, osmrtnice, 17.30 Disco glasba, 19.00 Zaključek sporeda.

Petek, 19. 2.: 5.40 Uvodni avizo in napoved, 5.55 EPP, 6.00 Novice, 6.15 Današnji dan, 6.30, Gospodarske novice, 6.40 Borzno poročilo, 7.00 Druga jutranja kronika (RaS), 7.20 Tečajnica, 7.30 EPP, 7.40 Aktualna tema, 7.50 EPP, 8.05 Poročila, 8.15 Obvestila, 8.30 Pregled dnevnega tiska, 8.45 Horoskop, 9.00 Petkove štengce, 10.00 Novice, 10.15 Filmski sprehodi, 11.00 Opoldanska mavrica, 12.00 Novice, 12.10 Tečajnica, 12.30 Kuharski kotiček, 13.00 Danes do 13-tih (prenos RaS), 14.30 Kam danes, 15.00 Novice, 15.30 Dogodki in odmevi (prenos RaS), 17.00 Kronika, osmrtnice, 17.30 Rumeni CE, 19.00 Zaključek sporeda.

Sobota, 20. 2.: 5.40 Uvodni avizo in napoved, 5.55 EPP, 6.00 Novice, 6.15 Današnji dan, 6.30 Agencijske vesti, 7.00 Druga jutranja kronika (prenos RaS), 7.20 Tečajnica, 7.30 EPP, 7.50 EPP, 8.05 Poročila, 8.15 Obvestila, 8.30 Pregled dnevnega tiska, 8.45 Horoskop, 9.00 Dopoldne z vami, 10.00 Novice, 10.15 Študentski servis, 11.00 Opoldanska mavrica, 12.00 Novice, 12.10 Teen–val, 13.00 Danes do 13-tih (prenos RaS), 14.30 Kam danes, 15.00 Novice, 15.30 Dogodki in odmevi (prenos RaS), 16.00 Čestitke in pozdravi, 17.00 Kronika, osmrtnice, 17.30 Odprto z violinskim ključem – Lestvica zabavnih melodij – LZM, 19.00 Radijski dnevnik (prenos RaS), 19.30 Večerni spored, 22.00 Zaključek sporeda.

Nedelja, 21. 2.: 8.00 Napoved, 8.05 Poročila, 8.45 Horoskop, 9.00 Čaj za dva, 10.00 Novice, 11.00 Kmetijski nasvet, 11.30 Time out za šport, 12.30 Iz domačih logov (Jure Krašovec), 13.00 Novice, 13.05 Čestitke in pozdravi.

Ponedeljek, 22. 2.: 5.40 Uvodni avizo in napoved, 5.55 EPP, 6.00 Novice, 6.15 Današnji dan, 6.30 Gospodarske novice, 6.40 Borza rabljenih avtomobilov, 7.00 Druga jutranja kronika (RaS), 7.20 Tečajnica, 7.30 EPP, 7.40 Aktualna tema iz gospodarstva, 7.50 EPP, 8.05 Poročila, 8.15 Obvestila, 8.45 Horoskop, 9.00 Športno dopoldne, 10.00 Novice, 11.00 Opoldanska mavrica, 12.00 Novice, 12.10 Tečajnica, 13.00 Danes do 13-tih (prenos RaS), 14.30 Kam danes, 15.00 Novice, 15.30 Dogodki in odmevi (prenos RaS), 17.00 Kronika, osmrtnice, 17.30 Odprto z violinskim ključem – Lestvica narodno–zabavnih melodij, 19.00 Zaključek sporeda.

Torek, 23. 2.: 5.40 Uvodni avizo in napoved, 5.55 EPP, 6.00 Novice, 6.15 Današnji dan, 6.30 Gospodarske novice, 6.40 Ponudba in povpraševanje CIS GZ, 7.00 Druga jutranja kronika (RaS), 7.20 Tečajnica, 7.30 EPP, 7.40 Aktualna tema, 7.50 EPP, 8.05 Poročila, 8.15 Obvestila, 8.30 Pregled dnevnega tiska, 8.45 Horoskop, 9.00 Vroči eter, 10.00 Novice, 10.15 Glasbene novosti, 11.00 Opoldanska mavrica, 12.00 Novice, 12.10 Tečajnica, 13.00 Danes do 13-tih (prenos RaS), 14.30 Kam danes, 15.00 Novice, 15.30 Dogodki in odmevi (prenos RaS), 17.00 Kronika, osmrtnice, 17.30 Evergreeni, 19.00 Zaključek sporeda.

Sreda, 24. 2.: 5.40 Uvodni avizo in napoved, 5.55 EPP, 6.00 Novice, 6.15 Današnji dan, 6.30 Gospodarske novice, 6.40 Borzno poročilo, 7.00 Druga jutranja kronika (RaS), 7.20 Tečajnica, 7.30 EPP, 7.40 Aktualna tema iz gospodarstva, 7.50 EPP, 8.05 Poročila, 8.15 Obvestila, 8.30 Pregled dnevnega tiska, 8.45 Horoskop, 9.00 Pokličite in vprašajte, 10.00 Novice, 11.00 Opoldanska mavrica, 12.00 Novice, 12.10 Tečajnica, 13.00 Danes do 13-tih (prenos RaS), 14.30 Kam danes, 15.00 Novice, 15.30 Dogodki in odmevi (prenos RaS), 17.00 Kronika, osmrtnice, 17.30 Brane Rončel na Radiu Celje, 19.00 Zaključek sporeda.

Radio Celje oddaja od 5.40 do 19.00 od ponedeljka do petka, ob sobotah do 22.00, ob nedeljah pa od 8.00 do približno 15.00, na UKV frekvencah 100,3 in 95,9 MHz – stereo.

DEŽURSTVA TRGOVIN

Celje

Potrošnikova samopostrežna trgovina Soča v Stanetovi 14 in diskont na Cankarjevi 1 sta ob sobotah odprta do 17. ure, diskont je odprt tudi ob nedeljah od 8. do 12. ure. Ob nedeljah so od Potrošnikovih trgovin od 7.30 do 11. ure odprte naslednje prodajalne: živilski oddelek v blagovnici Nova vas, marketi na Ljubljanski cesti, Dolgem polju, Zgornji Hudinji, Vojniku, Štorah in na Ostrožnem, samopostrežne trgovine v Gaberjah, Pod gradom, Trnovljah, Teharjah, Frankolovem, na Svetini, na Ljubečni, Polulah, v Šmartnem v Rožni dolini, Škofji vasi in Novi Cerkvi ter stojnica na celjski tržnici. Ob nedeljah je odprt tudi kiosk pri celjski bolnišnici, in sicer od 12. do 15. ure.

Klasje Celje ima odprte naslednje prodajalne kruha: Štručko, Ado in Pekarno v Štorah ob sobotah od 7. do 13. ure, Štručka je odprta tudi od nedeljah od 7. do 11. ure, kiosk na Hudinji pa je odprt ob sobotah od 6. do 15. ure.

Dežurna je tudi trgovina Gala trade na Mariborski 128, ki je odprta ob sobotah od 7. do 15. ure, ob nedeljah pa od 9. do 12. ure.

Od Centrovih prodajaln so ob sobotah od 7.30 do 15. ure odprte samopostrežne trgovine: Center, Rio, Otok, Voglajna, Logarska, Sedmica, Solidarnost in Ložnica. Diskont na Ljubljanski cesti 52 je odprt od 7.30 do 16. ure, nakupni center Lava pa od 7. do 15. ure. Ob nedeljah je od 8. do 12. ure odprta poslovalnica Ložnica na Ljubljanski 52.

Ob sobotah od 7. do 14. ure in ob nedeljah od 7. do 11. ure vam je na voljo celjska tržnica. Vsak dan ter ob sobotah, nedeljah in praznikih je od 7. do 23. ure odprta trgovina Dragstor na Mariborski 119, mini market Gaj v Ozki ulici je odprt vsak dan od 8.30 do 22. ure, ob nedeljah in praznikih pa od 8. do 22. ure, trgovina Figec v Štorah je ob sobotah odprta od 7.30 do 20. ure, ob nedeljah pa od 8. do 12., trgovina Mini shop Jereb na Teharjah je ob sobotah odprta od 7. do 19. ure, ob nedeljah od 8. do 11. ure, mini market Čebelica v Novi vasi je odprt ob sobotah in nedeljah od 8. do 21. ure, odprta pa je tudi trgovina Nadi v Šmarjeti pri Celju in sicer vsak dan od 8. do 20. ure.

Laško

Odprti sta trgovini Trgovskega podjetja Izbira: samopostrežna v Debru in Market Živila v Rimskih Toplicah in sicer ob sobotah od 7.30 do 14. ure in ob nedeljah od 7.30 do 11.30 ure. Odprt je tudi diskont Komi ob sobotah od 7. do 17. ure in ob nedeljah od 7. do 12. ure, Market Zlatorog ob sobotah od 7. do 15. ure in ob nedeljah od 7. do 12. ure ter prodajalna Ježek ob sobotah od 7. do 16. in ob nedeljah od 8. do 12. ure. Na Brezah nad Laškim je ob sobotah od 7.30 do 13.30 in ob nedeljah od 8. do 11. ure odprta trgovina z mešanim blagom Kocman.

Šentjur

Ob sobotah od 7. do 12. ure in ob nedeljah od 7. do 10.30 ure je odprta Delikatesa Klanjšek Mesarstva Jurij v Efenkovi ulici, ob nedeljah od 8. do 11. ure je odprt živilski oddelek Blagovnice Resevna, odprta je prodajalna Kruhek v ulici Dušana Kvedra in sicer ob sobotah od 7.30 do 17., ob nedeljah pa od 8. do 18. ure ter prodajalna Močnik v Vrbnem pri Šentjurju v soboto od 8. do 17. ure, ob nedeljah pa od 8. do 12.30.

Žalec

RR trgovina je ob sobotah in nedeljah odprta non-stop od 5.30 do 23. ure, market Eni pa ob sobotah od 8. do 17., ob nedeljah in praznikih pa od 8. do 12. ure, Potrošnikova poslovalnica Marelica v Preboldu je ob nedeljah odprta od 7.30 do 11. ure, prodajalna Gala v Šempetru v Savinjski dolini pa ob sobotah od 8. do 13. ob nedeljah pa od 9. do 12. ure.

Mozirje

Ob sobotah od 7. do 14. ure in ob nedeljah od 8. do 10. ure je dežurna Blagovnica Savinja na Trgu osvobodilne fronte 3.

Velenje

V mesecu februarju je odprt Market Velenje in sicer ob sobotah od 7. do 19. in ob nedeljah od 8. do 11. ure. Odprta je tudi samopostrežna trgovina KK Ptuj na velenjski tržnici, ki je ob sobotah odprta od 7. do 14., ob nedeljah pa od 8. do 11. ure.

Slovenske Konjice

V Slovenskih Konjicah sta odprta Merxov Market ob sobotah od 7. do 15., ob nedeljah pa od 8. do 11. ure ter Diskont Dravinjskega doma ob sobotah od 8. do 13., ob nedeljah pa od 8. do 11. ure. Isti delovni čas imata tudi samopostrežni trgovini Pohorje v Zrečah in Dravinja v Ločah pri Slovenskih Konjicah. Odprt je tudi živilski oddelek v blagovnici Vitanje in sicer ob nedeljah od 7.30 do 11. ure.

Šmarje pri Jelšah

Ob sobotah so vse poslovalnice Jelše Šmarje odprte do 12. ure, ob nedeljah pa so dežurne naslednje: Oskrba Šmarje od 7.30 do 10.30, Market Podčetrtek od 8. do 11. ure in Atomska vas od 8. do 12. ure. V Rogaški Slatini je vsako nedeljo od 8. do 11. ure izmenično odprt Market Ratanska vas ali Prehrana, prav tako pa so odprti gostinski obrati Grad Rogatec in Hram v Šmarju pri Jelšah.

VETERINARSKA DEŽURSTVA

VETERINARSKA POSTAJA CELJE: Delovni čas veterinarjev na veterinarski postaji v Celju je od 7.00 do 14.30. Ambulanta za male živali je vsak dan dopoldan (razen ob nedeljah in praznikih) od 8. do 10. ure, vsako popoldne od 16. do 17. ure, sicer pa je dežurna služba za nujne primere organizirana v popoldanskem in nočnem času. Tel.: 34-233.

VETERINARSKA POSTAJA LAŠKO: Redni delovni čas je od 7. do 15. ure na veterinarskih postajah v Laškem in Radečah. Dežurstvo od 15. do 7. ure pa je za celo občino na veterinarski postaji Laško, telefon 731-485. V primeru odsotnosti veterinarja v času dežurstva pa lahko sporočilo pustite pri vratarju Pivovarne, tel.: 731-121.

VETERINARSKA POSTAJA SLOVENSKE KONJICE: Redni delovni čas veterinarjev je od 7. do 12. ure, od 15. do 7. ure zjutraj naslednjega dne pa je organizirano dežurstvo. Telefon na veterinarski postaji: 754-166.

VETERINARSKA POSTAJA ŽALEC: Redni delovni čas veterinarjev je od 6. do 14. ure, neprekinjeno dežurstvo za celo občino pa je od 14. do 6. ure naslednjega dne. Dežurstvo je tudi ob koncu tedna in ob praznikih. Telefon na veterinarski postaji: 714-144.

VETERINARSKA POSTAJA MOZIRJE: Redni delovni čas veterinarjev je vsak dan, razen ob nedeljah, od 7. do 15. ure, redna dopoldanska ambulanta pa od 7. do 9. ure. Do nedelje, 21. februarja, bo dežural dr. vet. med. Drago Zagožen, telefon 841-769, od ponedeljka, 22. februarja dalje, pa bo dežural dr. vet. med. Ciril Kralj, telefon 841-410.

VETERINARSKA POSTAJA ŠENTJUR PRI CELJU: Redni delovni čas veterinarjev je od 7. do 15. ure vsak dan, od 15. ure do 7. ure zjutraj naslednjega dne pa je organizirano dežurstvo. Od jutri, petka, 19. februarja dalje bo dežural dr. vet. med. Janez Hrovat, telefon 741-041.

DEŽURSTVA ZDRAVSTVENIH DOMOV

ZDRAVSTVENI DOM CELJE: Zdravstvena služba je organizirana v dopoldanskih in popoldanskih ordinacijah, prav tako imajo organizirano neprekinjeno 24-urno dežurstvo. Dežurna ambulanta dela ob delavnikih od 13. do 7. ure naslednjega dne, ob sobotah, nedeljah in praznikih pa neprekinjeno 24 ur. Zdravnika za obisk na domu lahko naročite kadarkoli, vendar bodo nenujni hišni obiski ob delavnikih opravljeni po 13. uri.

V primeru življenjske ogroženosti kličite telefonsko številko 94, sicer je telefon 441-142 ali 27-721, za nujne intervence pa 94.

ZDRAVSTVENI DOM LAŠKO: Zdravstvena služba je organizirana v dopoldanskih in popoldanskih ordinacijah od 7. do 20. ure, nočno dežurstvo je organizirano od 20. do 7. ure zjutraj od ponedeljka do petka in sicer za vso občino. Dežurstvo je med vikendom organizirano tudi od petka od 20. do ponedeljka do 7. ure, vmes je v soboto odprta redna ordinacija od 7. do 15. ure. Telefon 731-233.

ZDRAVSTVENI DOM MOZIRJE: V Mozirju je organizirano redno ambulantno delo od 7. do 13. ure, popoldan od 13. do 20. ure pa imata vsak dan redno delo po dve ambulanti in sicer ob ponedeljkih Mozirje in Ljubno, v torek Nazarje in Gornji Grad, v sredo Luče in Nazarje, četrtek Mozirje in Nazarje, ob petkih pa le Mozirje. Telefon v Mozirju 831-421.

ZDRAVSTVENI DOM ŠENTJUR: Redni delovni čas ordinacij med tednom je od 7. do 19. ure, od 19. ure dalje do 7. ure zjutraj pa je organizirano neprekinjeno dežurstvo. Telefon 741-511.

ZDRAVSTVENI DOM SLOVENSKE KONJICE: Redna zdravstvena služba je organizirana od 7. ure zjutraj do 21., od 21. do 7. ure zjutraj pa je na voljo redno nočno dežurstvo. Telefon 754-522.

ZDRAVSTVENI DOM VELENJE: Redno obratovanje ordinacij je od 7. do 20. ure, od 20. ure do 7. ure zjutraj naslednjega dne pa je organizirano dežurstvo. Telefon 856-711.

ZDRAVSTVENI DOM ŠMARJE: Delovni čas med tednom je čez dan od 7. ure do 21., zatem pa je od 21. ure dalje do 7. ure zjutraj organizirano nočno dežurstvo. Dežurna služba je organizirana tudi v Rogaški Slatini, izmenoma pa je po tedenskem razporedu organizirana dežurna služba tudi v Bistrici ob Sotli, Kozjem in Podčetrtku. Telefon v Šmarju je 821-021.

ZDRAVSTVENI DOM ŽALEC: Redni ambulantni delovni čas je vsak dan od 7.30 do 13.30 ure, neprekinjeno dežurstvo pa je organizirano od 15. do 7.30 ure naslednjega dne. Telefon 711-251.

DEŽURSTVA LEKARN

LEKARNA CELJE: Redni delovni čas Lekarne na Stanetovi ulici v Celju je od ponedeljka do petka od 7. do 20. ure, ob sobotah od 7. do 13., od 13. ure dalje v soboto, do ponedeljka do 7. ure zjutraj pa je organizirano neprekinjeno dežurstvo. Enako velja tudi za praznike.

LEKARNA ŠENTJUR: Redni delovni čas lekarne je od 7. do 18. ure, ob sobotah pa od 7. do 13. ure.

LEKARNA LAŠKO: Lekarna je odprta od ponedeljka do petka od 7.30 do 18. ure, ob sobotah od 8. do 12.

LEKARNA MOZIRJE: Redni delovni čas je od 7. do 19. ure, ob sobotah pa je lekarna odprta od 7. do 12. ure.

LEKARNA SLOVENSKE KONJICE je med tednom odprta od 7.30 do 13. ure in od 14. do 20., ob sobotah od 7.30 do 13. ure, ob nedeljah pa redno dežurstvo traja od 9. do 12. ure.

LEKARNA VELENJE: Od ponedeljka do petka je lekarna odprta od 7. do 20. ure, ob sobotah od 7. do 14. ure, ob nedeljah in praznikih pa imajo organizirano dežurstvo, z enourno prekinitvijo od 12. do 13. ure.

LEKARNA ŠMARJE PRI JELŠAH: Redni delovni čas med tednom je od 7.30 do 18.30 ure, ob sobotah od 7.30 do 13. ure.

LEKARNA ŽALEC: Redni delovni čas med tednom je od 7.30 do 19.30 ure, ob sobotah od 7.30 do 14. ure, vsako nedeljo pa je lekarna dežurna od 8. do 11. ure.

ROJSTVA

Celje

V celjski porodnišnici se je v minulih štirinajstih dneh rodilo 40 dečkov in 39 deklic.

POROKE

Celje

Poročilo se je šest parov, od tega: Marjan GOLOGRANC in Štefica HORVAT oba iz Dolenjega Boštanja, Davorin GAMSER iz Maribora in Vasiljka ŽVEPLAN iz Leskovca, Branko SPOLENAK in Simona REBERNIK oba iz Šentjurja, Damjan KOŠTOMAJ iz Celja in Sabina ZALOVIČ iz Verda ter Gregor HRASTNIK in Tanja WEIŠSENBACH oba iz Trnovelj pri Celju.

Laško

Poročilo se je sedem parov od tega: Janez SOTLAR iz Počakovega in Irena MEDVED iz Svibnega; Boris SUŠIN in Sonja PUSTATIČNIK oba iz Velenja; Aleš BREZNIKAR in Cvetka PLANINC, oba iz Radeč ter Franc KRAJNC in Angela GRAČNER oba iz Laškega.

Šmarje pri Jelšah

Poročila sta se dva para: Albin DROFENIK in Darja OGRIZEK oba iz Cerovca pod Bočem ter Anton GOLEŽ iz Ponkvice in Gordana Bernarda ŠIMUNIČ iz Šmarja pri Jelšah.

Šentjur pri Celju

Poročila sta se dva para in sicer: Marjan PERTINAČ in Jerica BUDNA oba iz Gorice pri Dobju ter Branko MASTNAK in Andreja MASTNAK oba iz Straže na gori.

Žalec

Poročili so se Tomaž SEVER in Mojca ŽAFRAN oba iz Polzele ter Peter PLANINŠEK in Karmen GOUBAR oba iz Petrovč.

Velenje

Poročila sta se Marjan KOTNIK in Damjana RAJŠTER oba iz Plešivca.

SMRTI

Celje

Umrli so: Marta JURAK, 40 let iz Dobrne, Vladimir REZAR, 61 let iz Škofje vasi, Jožef KOŽUH, 65 let iz Šmiklavža pri Škofji vasi, Frančiška MIKLAVŽIČ, 64 let iz Mozirja, Milan SIMIĆ, 67 let iz Ljubljane, Marijan BREŽNIK, 62 let iz Celja, Dušan DOBRAVC, 22 let iz Domžal, Marija BURNIK, 83 let iz Ljubljane, Marija ZDOLŠEK, 89 let iz Celja, Marija KRAJCAR, 80 let iz Zreč, Jernej VENGUST, 61 let iz Leskovca, Karel VIDEC, 88 let iz Velikih Grahovš, Neža GLOGOVŠEK, 78 let iz Žalca, Štefanija MUZGA, 88 let iz Celja, Marija GUNZEK, 75 let iz Laškega, Terezija VOVK, 81 let iz Sevnice, Alojz KOPUŠAR, 79 let iz Ljubnega ob Savinji, Rozalija BORŠIČ, 80 let iz Levca, Frančiška KUŠAR, 81 let iz Vitanja, Jožefa HREN, 71 let iz Zeč, Ana SLUGA, 84 let iz Celja, Angela PEČNIK, 81 let iz Šentvida pri Planini, Adolf URBANČIČ, 82 let iz Celja, Rozalija VOUK, 72 let iz Ostrožnega pri Ponikvi, Jelka CVAHTE, 81 let iz Celja, Alojzija ERMAN, 86 let iz Hrastnika, Stanislava KADILNIK, 58 let iz Vizor, Julijana BRDNIK, 64 let iz Podsrede, Karel ŽERJAV, 47 let iz Slatine v Rožni dolini, Vida SLUGA, 55 let iz Vinske gorice, Ferdinand STEGU, 86 let iz Celja, Marija VERDERBER 80 let iz Celja, Albin PRELOŽNIK, 22 let iz Celja, Ivan MESARIČ, 80 let iz Dramelj, Srečko FALNOGA, 33 let iz Frankolovega, Emilija FELDIN, 50 let iz Zabukovice in Mirko ANIČIĆ, 34 let iz Celja.

Laško

Umrli so: Slavko PERTINAČ, 34 let iz Marijine vasi pri Jurkloštru, Frančiška KUNŠEK, 81 let iz Marijine vasi pri Jurkloštru, Anton FRECE, 58 let iz Lož nad Rimskimi Toplicami, Hermina KAJIČ, 66 let iz Brunške gore, Marta STRNIŠA, 52 let iz Svibnega, Peter FALKNER, 89 let iz Kočevja, Franc SVEČNIK, 75 let iz Radobelj, Alojz PERTINAČ, 60 let iz Zgornje Rečice, Frančiška DEŽELAK, 76 let iz Velikih Grahovš, Franc PRELOVEC, 55 let iz Strmce pri Laškem, Zdenka GORIČ, 72 let iz Laškega in August UKMAR, 72 let iz Hude jame pri Laškem.

Šentjur pri Celju

Umrli so: Ana FIDLER, 83 let iz Primoža pri Šentjurju, Frančišek BREČKO, 83 let iz Visoč, Albin GRAČNER, 57 let iz Zlateč pri Šentjurju in Rozalija MASTNAK, 81 let iz Lokarij.

Velenje

Umrli so: Franc DREV, 66 let iz Topolšice, Alojz GOŠNJAK, 51 let iz Velenja, Frančiška SUŠEC, 74 let iz Raven, Marta ZAGORIČNIK, 61 let iz Ločice pri Polzeli, Marija DREV, 52 let iz Gavc, Marija MIKLAVŽINA, 71 let iz Škal, Jožef KUMER, 67 let iz Velenja, Adam OVTAR, 82 let iz Vojnika, Veronika JERNEJŠEK, 82 let iz Stoperc, Alija TABAKOVIĆ, 44 let iz Velenja, Frančiška PISANEC, 70 let iz Gavc, Matej KOLAR, 26 let iz Velenja, Juliana VERČNIK, 81 let iz Celja, Frančišek SAGMEISTER, 67 let iz Velenja, Kristina GREJAN, 83 let iz Velenja, Silvester STROPNIK, 77 let iz Florjana, Jožefa PODBEVŠEK, 91 let iz Velenja in Jožefa DIVJAK, 56 let iz Doberteše vasi.

Šmarje pri Jelšah

Umrli so: Karl DROVENIK, 85 let iz Rogaške Slatine, Anton OPREŠNIK, 79 let iz Bistrice, Uršula GALUN, 55 let iz Donačke gore, Anton KRUŠIČ, 91 let iz Tlak, Marija BAČ, 77 let iz Sotenskega, Alojz EISENKOLER, 67 let iz Sv. Eme, Ljudmila ŠKORJANEC, 64 let iz Senovice, Elizabeta FINK, 87 let iz Kristan vrha in Vladimir PEČNIK, 79 let iz Vojskega.

Žalec

Umrli so: Rozalija KRAJNC, 78 let iz Celja, Anton KOČEVAR, 82 let iz Orle vasi, Jožef PRAPROTNIK, 70 let iz Braslovč, Aleksander COKAN, 59 let iz Studenc, Frančiška ŠRAJNER, 83 let iz Sv. Lovrenca, Valentin KOŠICA, 62 let iz Jeronima, Marija HRIBAR, 80 let iz Matk, Marija GRAJŽL, 82 let iz Podgorja pri Letušu, Marija AMERŠEK, 99 let iz Podloga in Alojzija POTEKO, 84 let iz Griž.

TRŽNICA

Celjska tržnica	kg/SIT
cvetača	150–200
česen	250–300
čebula	50–60
fižol v zrnju	180–300
krompir	30–100
korenje	80–100
peteršilj	300–400
paprika	250–400
kumare	250
por	180–200
pesa	60–100
paradižnik	250
paprika	250–400
radič	300
endivja	150–200
majniška	200–250
motovilec	600–900
regrat	300–400
ohrovt brstični	120–140
hren	400
zelje presno	80
kislo zelje	150
kisla repa	150
banane	100–120
jabolka	40–60
hruške	80–100
pomaranče	40–80
mandarine	100
limone	120–150
suhe slive	300
celi orehi	400
orehi – jedrca	600–700
smokve	150
rozine	300
smetana	200
skuta	240
jajca	10–20

BORZA DELA

Informacija o prostih delovnih mestih objavljenih na Republiškem zavodu za zaposlovanje, območni enoti Celje, dne 15. 2. 1993.
Pojasnila o pogojih za sklenitev delovnega razmerja dobijo kandidati pri organizacijah ali delodajalcih.

Delovna organizacija	Poklic	Delovno mesto
Hmezad Duri Žalec	ekonomist-komercialist	samostojni komercialist
Kmetijski kombinat Šmarje	ekonomski tehnik	računovodja
Vrhovnik Slavko, Galicija 38a, Žalec	zidar ali priuč. zidar	zidar
Cvikl Štefan, Okrogarjeva 5, Celje	pečar	polagalec keramike
Gostišče STARI GRAD Celje	natakar	natakar
Arbanas Vinko, Kersnikova 31 Celje	kuhar ali pom. kuhar	kuhar
Arbanas Vinko, Kersnikova 31 Celje	natakar ali pom. natakar	natakar
Arbanas Vinko, Kersnikova 31 Celje	snažilka	snažilka

MODNI KLEPET

Pripravlja
VLASTA CAH-ŽEROVNIK

Pletenine so že eno od oblačil, ki jih v prihajajočih mesecih, če želite biti vsaj malce modno oblečeni, ne smete spregledati. A ob tem vendarle velja opozoriti, da modni kreatorji nekatere pletenine povzdigujejo višje na modni piedestal, druge pa se na lestvico modne priljubljenosti in aktualnosti uvrščajo nekoliko nižje.

Nobena skrivnost ni, da moda že nekaj časa ljubi mehke, udobne pletenine, če pa so še iz izbranega materiala, toliko bolje. Naša modna svetovalka Vlasta Cah-Žerovnik je za ta teden pripravila zapis o kašmirju, plemeniti volni azijskih koz, ki je letos še posebej med priljubljenimi in cenjenimi materiali. Da je tudi njegova cena še posebej visoka, najbrž ni potrebno posebej opozarjati, a k sreči tudi pri pleteni modi velja siceršnja zakonitost, da se lahko materiali prilagajajo globini vaših žepov.

Za konec – ker v prihodnji 32-stranski številki Novega tednika ne bomo klepetali o modi – še povabilo, da prisluhnete Modnemu klepetu na valovih Radia Celje zadnjo soboto v mesecu. Nagrajenko meseca januarja **Heleno Vogelsang, Grčarjeva 9 iz Celja** pa vabimo, da se prihodnji teden oglasi v tajništvo našega uredništva, kjer jo bo čakal unikaten, ročno pleten pulover oziroma jopica v rdeče-črni barvi.

Uredništvo

Kašmir a la Mazzonetto

Če vprašate nekronano kraljico italijanske »pletene« mode Cristino Mazzonetto kaj ji je pri drugih kreatorjih najbolj zoprno, bo kot iz topa ustrelila: »Ekstremizem. Ne prenesem nasilno deformiranih linij, ki delujejo na telesu nenaravno, vkleščeno, napihnjeno...«

Čeprav bi ji lahko malce poočitali, da je pred leti tudi sama počela prav to, je danes slog »Mazzonetto« že od daleč prepoznaven po nežni ležernosti, klasično prefinjenih linijah, predvsem pa po kvalitetnih materialih in brezhibni izvedbi.

Brez kašmirja, te najbolj plemenite volne azijskih koz, si seveda njenih modelov sploh ne da zamisliti, letošnja pomladno-poletna moda pa tudi sicer prisega na to prestižno volneno nitko.

Modeli na skici so skoraj avtentični zamislim iz njene najnovejše kolekcije pletenin za prihajajočo sezono. Če je kašmir le nekoliko predrag za vaš žep, pa si umislite nov pulover ali jopico iz moherja oziroma ovčje volne. Pri tem velja upoštevati tudi navdušenje letošnje mode nad rebrasto pletenimi kompleti oprijete bluze in cevasto krojene jopice. Da je to resnično »come back« nostalgične mode slavnih hollywoodskih zvezdnic, dokazujejo tudi nove barve pletenin: golobje siva, spominčica, jantar, mlečno zelena, barva roza konfetov, indigo modra...

VLASTA

Nagradno vprašanje:

KAKŠNEGA IZVORA JE POLIAKRIL (SINTETIČNEGA ALI NARAVNEGA)?

NT&RC

Odgovor na nagradno vprašanje:

.....

.....

.....

Ime in priimek: .....

Točen naslov: .....

.....

Starost: ..... Teža: ..... Konfekcijska št.: .....

Najljubše barve: .....

Dober dan, gripa!

Epidemija gripe se je razširila tudi na celjskem območju

V zadnjem času se je, podobno kot drugod v Sloveniji, tudi na celjskem območju zelo povečalo število obolenj dihalnih poti, ki so po bolezenskih znakih pogosto podobna gripi. O največji obolevnosti poročajo iz občin Žalec, Velenje, Celje in Šmarje. Prizadeti so predvsem šolski otroci. Zaradi preprečevanja širjenja obolenj so minuli petek prepovedali obiske v celjski bolnišnici.

Dosedanje preiskave, opravljene v Sloveniji, so pokazale, da bolezni povzročajo različni virusi, med njimi tudi virus gripe iz skupine A. Več o obolenju pa direktor Zavoda za zdravstveno varstvo Celje **asist. mag. Ivan Eržen, dr.med.**

Kakšni so znaki bolezni

Gripa je virusna bolezen, ki nastopi hitro in prizadene celotni organizem. Bolezen se prične s temperaturo, ki je običajno visoka, glavobolom in bolečinami v mišicah. Značilna je utrujenost in izčrpanost, močan izcedek iz nosu, pekoče grlo in močan kašelj. S prebavnim traktom običajno ni težav, če pa so, so pogosteje pri otrocih. Gripa spada med bolezni, ki se pozdravijo same. Znaki bolezni izginejo v dveh do sedmih dneh.

Podobne znake kot virus gripe povzročajo tudi številni drugi virusi, zato je za postavitev diagnoze potrebno opraviti ustrezne preiskave.

Gripa je pomembna zaradi pojava velikih epidemij ter resnih komplikacij, ki se najpogosteje kažejo kot virusne in bakterijske pljučnice. Zlasti je nevarna za kronične srčne, pljučne in ledvične bolnike ter za starejše osebe.

Povzročitelj...

Znani so trije tipi virusa gripe in sicer A, B, in C. Tip A je običajno povezan s širokimi epidemijami, B z lokalnimi, C pa povzroča predvsem posamezna obolenja.

Kako se bolezen prenaša?

Gripa je kapljična infekcija. Lahko se prenaša tudi z direktnim kontaktom, pogostejši pa je prenos po zraku. Pri kašljanju, kihanju in govorjenju izloča bolnik v okolico mikroskopsko drobne kapljice, ki vsebujejo virus. Zdrav človek se okuži z vdihavanjem okuženega zraka, zato se bolezen zlasti hitro širi v prenatrpanih in neprezračenih prostorih.

Kakšno je trajanje nalezljivosti?

Prvi bolezneski znaki se pojavijo 1 do 3 dni po okužbi. Raziskave so pokazale, da bolnik 3 dni po tem, ko so se začeli bolezenski znaki, ne izloča več virusa in zato ni več nalezljiv za okolico.

Preventivni ukrepi...

Ustreznega zdravila, tako kot pri ostalih virusnih obolenjih ni, zato so toliko bolj pomembni preventivni ukrepi. Najbolj učinkovito je cepljenje proti gripi z mrtvim cepivom. Cepljenje je posebno pomembno za starejše osebe in kronične bolnike, pri katerih so komplikacije pogostejše in v težjih oblikah. Prav tako je cepljenje smiselno tudi za vse ostale, saj so ekonomske izgube v primeru epidemij zelo velike, poleg tega pa je zaradi visoke stopnje obolevanja močno moten normalen način življenja.

Poleg cepljenja je pomembna tudi zdravstvena vzgoja prebivalstva s posebnim poudarkom na osebni higieni ter pravilno kašljanje in kihanje.

V času epidemije je potrebno prostore, v katerih se zadržuje več ljudi, redno prezračevati. Če je le mogoče, se takšnim prostorom izogibamo. Če zbolimo, moramo počivati in se izogibati stiku z zdravimi osebami. S tem se zmanjša možnost komplikacij gripe pri oblelelemu, po drugi strani pa je tudi manjša možnost, da se okužijo zdravi.

Uveljavimo možna znižanja osnove za dohodnino

Kmalu se bomo zopet lotili izpolnjevanja obrazcev za napoved dohodnine za leto 1992. Letos bo verjetno potekala napoved lažje kot lani, saj smo se že kar navadili na novi način plačevanja osebnega davka. Rok za vložitev napovedi je 31. marec 1993. Obrazci so že na prodaj v knjigarnah.

Višina osnove za dohodnino se lahko zmanjša do 10 odstotkov. To zmanjšanje pa se lahko uveljavi le za izdatke, ki so v interesu države. Seveda moramo imeti za to ustrezen račun oziroma potrdila. Preglejmo si možnosti za to znižanje.

Kdor je lani vplačal članski delež v zadrugo, ali pa je kupil obveznice oziroma delnice, že lahko uveljavlja znižanje. Enako velja za zneske, vložene v preureditev prostorov v turistične namene, gradnjo ali adaptacijo gospodarskih poslopij ter za nabavo kmetijske mehanizacije in naprav. Kdor je shranil račune za nabavo materiala za vzdrževanje hiše, jih lahko uveljavi. Če pa si kdo rešuje stanovanjski problem, uveljavi zmanjšanje za zneske, ki so nastali pri gradnji hiše.

Interes države je varčevanje z energijo. Olajšava je možna za nakupe: vodnih turbin, toplotnih črpalk, termostatskih ventilov, ogrevanja na solarno energijo, izolacijskih materialov itd.

V sklop olajšav zaradi izobraževanja sodijo potrdila o izpopolnjevanju izobrazbe, tečaja tujega jezika, nakupu kasetofona, videorekorderja, glasbil, računalnika, šolskih knjig za otroke ter knjig s področja umetnosti, znanosti, kulture in športa. Tudi športni rekviziti spadajo med olajšave.

Olajšava je lahko tudi znesek samoprispevka, članarine političnim strankam in sindikatom ter razni prostovoljni prispevki. To so prispevki in vrednost daril v naravi za humanitarne, kulturne, športne in verske namene.

V lanskem letu smo zbirali račune za zdravila ter participacijo. V prihodnjem letu pa bomo lahko poleg teh računov uveljavili tudi znesek za prostovoljno zdravstveno zavarovanje.

Svetovalec za ekonomiko in obratoslovje
DARKO SIMONČIČ,
dipl. inž. kmet.

Kmetijska zadruga Šmarje

Kmetijska zadruga Šmarje

išče sposobnega

komercialista (lahko tudi agronom)

za področje trženja s kmetijskim repromaterialom. Zaželeno je poznavanje tega področja.

Plača po dogovoru in nudimo stanovanje.

Prijave pošljite v 15. dneh po objavi na naš naslov ali se osebno zglasite v kadrovski službi.

45 LET 1948 • 93
VEDNO Z VAMI ...
AVTO CELJE

AVTO CELJE SPOROČA:

da ima stalno na zalogi osebna vozila FIAT, FORD, PEUGEOT in LADA ter vozila iz gospodarskega programa TAM, IVECO, FORD, FIAT in PEUGEOT.

Vozila so plačljiva s tolarskimi sredstvi ali po sistemu staro za novo.

Za ves program nudi LEASING za pravne osebe in obrtnike in ima organizirano servisno službo ter prodajo nadomestnih delov.

Za servisne storitve nudi 6-mesečni kredit, brez pologa, z ugodno obrestno mero.

Vse informacije dobite na telefonu številka: 33-521 za osebna vozila ter na številki 31-251 za tovorna vozila.

Priporoča se **AVTO CELJE**

AVTOMOTOR
TRGOVINA IN SERVIS d.d. CELJE

NOVO!

LEASING vse na enem mestu.

- polog najmanj 30%
- odplačilna doba 24 ali 36 mesecev
- po plačilu zadnjega obroka brezplačen prenos lastništva
- zelo primerno za podjetja in obrtnike (svetujejo davčni svetovalci)
- pri plačilu pologa lahko upoštevamo vaše rabljeno vozilo
- vozilo prevzamete registrirano za uporabo pri nas
- v času leasinga lahko spremenite najemno pogodbo z zamenjavo vozila z boljšim ali slabšim

ŠIROKA PONUDBA:

HYUNDAI, VW, RENAULT, CITROEN, SUBARU, DAIHATSU, CHYSLER, VOLVO, LADA, ŠKODA

in nekatera rabljena vozila.

INFORMACIJE:
AVTOSALON CELJE, Miklošičeva 5
tel. 063 24-211 in 063 26-716

Ford Mondeo kot globalen avtomobil

Povsem nov avtomobil za drugačne, verjetno nekoliko bolj naporne čase, in z nekoliko drugačno filozofijo – vsaj tedaj, ko gre za trg je Ford mondeo, novi avtomobil ameriške avtomobilske grupacije, ki je dobro in že dolgo časa uspešno zasidrana tudi na evropskih avtomobilskih trgih.

Mondeo je zamenjava za precej ostarelo, pa tržno dovolj uspešno sierro, je hkrati dovolj očiten prelom s tradicijo, po mnenju Forda pa ponuja obliko, ki se utegne priljubiti tako na evropskem kot tudi na ameriškem trgu. Mondeo je avtomobil srednjega razreda, na avtomobilskih trgih pa bo naprodaj v treh karoserijskih podobah: kot klasična limuzina s štirimi vrati, kot petvratna kombi limuzina in kot karavan. Na ameriškem trgu, ki je v načrtih Forda seveda izjemno pomemben, bo mondeo naprodaj le kot klasična štirivratna limuzina, pa še to čez dobrih petnajst mesecev. Zunanja podoba forda mondeo ni izjemno presenetljiva ali morda revolucionarna, saj ponuja dovolj ustaljeno obliko: precej nežno zaobljeno karoserijo z dokaj stisnjenimi prednjimi lučmi, ne preveč izrazitimi odbijači, ne izjemno poševno vtisnjenimi stekli. Dolžina (4481 milimetrov) je pri limuzini in kombi limuzini enaka, medtem ko je karavan, pri katerem je po svoje značilno in dovolj izvirno oblikovano okno na zadnjih vratih, za skoraj 150 milimetrov daljši.

Avtomobilu ta trenutek namenjajo tri bencinske motorje: 1,6 litra (90 KM), pa 1,8-litra (115 KM) in 2,0-litra z močjo 136 KM. Dober mesec in pol kasneje bo na voljo še turbodizelski motor, čez leto dni pa še šestvaljnik s prostornino 2,5 litra. Opreme bodo štiri, menjalnika dva (štiristopenjska avtomatika ali petstopenjski ročni menjalnik), pogona prav tako (na prednji kolesi in stalen štirikolesni), pri čemer je prav tukaj mondeo prelom s tradicijo, kajti motor prenaša svojo moč na zadnji kolesni par. Pri Fordu računajo, da bodo v svojih dveh tovarnah (v ameriškem Kansas Cityju in belgijskem Genku) naredili v letu dni nekako 650 tisoč mondeov in da jih bodo vsaj 400 tisoč prodali na trgih stare celine. Ford mondeo je dokaz drugačnega pogleda na izdelovanje avtomobilov tudi zaradi tega, ker bo skoraj v povsem enaki podobi – manjše spremembe bodo le na prednjem in zadnjem delu – na voljo na obeh straneh Atlantika. Skratka, nekakšen globalen avtomobil, kar doslej pri ameriški avtomobilski tovarni ni bilo pogosto v navadi. Na slovenskem avtomobilskem trgu naj bi se mondeo pojavil čez dober mesec ali že kaj prej, vendar o cenah še ni mogoče govoriti. **Na sliki:** ford mondeo s štirimi vrati.

BORZA CEN RABLJENIH AVTOMOBILOV

Tudi zadnji sejem rabljenih avtomobilov pred dvorano Golovec v Celju ni prav v ničemer zaostajal za dosedanjimi. Organizatorji so zadovoljni tako s številom avtomobilov na sejmu kot s prodajo, kajti kot smo že nekajkrat poudarili, je celjska prireditev postala največja med tovrstnimi v Sloveniji. Število obiskovalcev se domala vsakokrat povzpne preko 2 tisoč, kar daje vedeti, da zanimanje za avto-sejem v Celju ne pojenja.

Cene vozil so v nemških markah in so le okvirne.

tip avtomobila	let.	cena	let.	cena
Zastava 750	79	700	82	950
Zastava (Fiat) 126 P	87	2.400	88	3.000
Zastava 101	79	1.000	82	1.500
Yugo 45	84	2.100	86	2.900
Renault 4	78	1.400	87	4.800
Renault 5 Campus	89	10.000	91	12.800
Lada 2107	84	2.000	87	5.600
Lada Niva 1600	85	4.900	87	5.800
Škoda Favorit 135 L	90	8.500	–	–
Citroen Visa 11 TRE	82	2.300	86	8.800
Golf JL	81	3.800	87	8.900
Alfa Romeo 33	85	8.100	87	10.200
Mercedes 190 D	83	16.600	86	21.800

Renault: leto 92 za zgled

Podatki o prodaji novih osebnih avtomobilov na 17 evropskih avtomobilskih trgih kažejo, da je bila lani kupčija (številke še niso dokončne) slabša za dober odstotek in pol. Položaj ne evropskih trgih je precej različen, gotovo pa tudi med avtomobilskimi tovarnami.

Pri francoskem Renaultu, tovarni, ki je še vedno v državni lasti in se prav počasi spreminja v zasebno podjetje ugotavljajo, da je bilo leto 1992 v tržnem smislu eno najuspešnejših v devetletnem obdobju. Renault je namreč prodal malenkost več kot dva milijona osebnih in lahkih komercialnih vozil. To je za 6,7 odstotka več kot leto prej. Izjemno uspešen je bil Renault doma, kar je zelo pomembno, kajti domači trg je za večino avtomobilskih tovarn vedno v ospredju. Tržni delež na francoskem trgu se je s predlanskih 26,8 odstotka povečal na lanskih 29,6 odstotka, pri čemer Renault meni, da je to rezultat izboljšane kvalitete vozil in učinkovitejše servisne mreže. Na evropskih trgih, kjer stanje ocenjujejo s podatki o prodaji v 17 zahodnoevropskih državah (torej brez Vzhodne Evrope in tudi brez Slovenije), je bil Renault prav tako dovolj uspešen. Tržni delež je povečal na 10,7 odstotka (leta 1991 še točno deset odstotkov) in prodajo povečal v celoti za 5,7 odstotka. Tako se je francoski izdelovalec avtomobilov trdno zasidral v družčini »velikih šestih«, kamor med drugim spadajo Volkswagen, GM Evropa (Opel in Vauxhall), pa PSA (Peugeot in Citroen), Ford in Fiat. Gotovo je še posebej zadovoljivo številčno dejstvo, ki kaže, da je bil Renault izjemno uspešen v Nemčiji kot najpomembnejšem in tudi najzahtevnejšem evropskem avtomobilskem trgu. Tam so našli 200 tisoč kupcev za svoje avtomobile in si priborili 5,1-odstotni tržni delež, renault 19 pa je ob cliu najuspešnejši tuji avtomobil nasploh. Seveda ostaja vprašanje: se bo leto 1992 ponovilo tudi letos? Na sliki: renault 19.

AVTO ŠKORJANEC

- za vaš poškodovan avto – vsi rezervni deli ali odkup
- avto stekla in žarometi za vsa vozila
- rezervni deli za GOLF, R-4, LADA, JUGO, 126 P
- gume, olja, dodatna oprema
- rabljeni avtomobili in deli

CELJE, Mariborska c. 115
telefon (063) 38-811
ŠENTJUR
telefon (063) 741-008.

MATJAŽ MARKETING
POLZELA, tel.: 721-052
IZJEMNA CENA VOZIL
TAURIJA: 547.677 SIT
ZASTOPSTVO ZA FORD, SUBARU IN DAIHATSU

RABLJENI AVTOMOBILI:

TIP	LETNIK	CENA
ZASTAVA 101 POLY	85	2.600 DEM
YUGO 55 KORAL	89	4.500 DEM
BMW 320	76	4.500 DEM
YUGO 55 GVL KORAL	89	4.700 DEM
R4 GTL KAMIONET	91	7.700 DEM
ALFA ROMEO 33 4×4	87	12.400 DEM
GOLF DIESEL	88	13.500 DEM
OPEL VECTRA 1,8 i GLS	91	25.500 DEM
VOZILA SUBARU		TOV. CENA:
VIVIO 2 WD		11.500 DEM
LEGACY RANGER DL 1,8 4WD		22.00 DEM
LEGACY KOMBI GL/PX 2.0 2WD		19.900 DEM

Sivi trg z avtomobili tudi v Nemčiji

Letošnje uveljavljanje enotnega evropskega trga med članicami Evropske skupnosti se kaže tudi v nekaterih težavah, ki se jim ne more izogniti niti avtomobilska industrija oziroma trgovina.

Če v Sloveniji že kar nekaj časa vemo za tako imenovani vzporedni oziroma sivi uvoz novih tujih vozil, pa je to sedaj nekaj bolj novega in tudi zanimivega za Nemce. Ti namreč ugotavljajo, da so njihovi in vsi drugi avtomobili na nekaterih evropskih trgih precej cenejši. Tako stane, denimo, golf v Nemčiji 17.511 mark (brez davka), v Belgiji 16.633, na Nizozemskem 15.910 in na Danskem komaj 14.919 mark. Nobenega dvoma ni, da so to razlike, ki so za nemške avtomobilske kupce dovolj zanimive, Evropska skupnost in avtomobilske tovarne z njo pa bodo morale najti ustrezen odgovor na vprašanje, kako urediti trgovino z avtomobili da ne bo zmede.

Prihaja novi mitsubishi galant

Med tistimi japonskimi avtomobilskimi tovarnami, ki jim lansko poslovno leto v Evropi (in nasploh) ne more ostati v posebej dobrem spominu, je zanesljivo tudi Mitsubishi. Zato veliko pozornost namenjajo novemu galantu, limuzini srednjega razreda.

Prodaja tega tržno dokaj uspešnega avtomobila bo v Evropi stekla marca oziroma aprila, pri čemer naj bi bil po napovedih koprskega Mitsubishi Motors d.o.o. nekako tedaj novinec naprodaj tudi pod slovenskim avtomobilskim nebom. Galant bo na voljo v dveh karoserijskih izvedenkah, in sicer kot klasična limuzina s štirimi vrati in kot kombi limuzina (hatchback) s petimi vrati **(na sliki)**. Zunanja podoba novega galanta je elegantna, pa vendar ne izvirno nova, saj v marsičem spominja na lani obnovljeno mazdo 626 (zlasti hatchback). Sicer pa je novi galant za dobrih šest centimetrov daljši od predhodnika, na voljo pa bodo (za sedaj) štirje različni motorji. V vrhu bosta šestvaljnika z različno prostornino: 2,5-litrski agregat bi zmogel 125 kW/170 KM, 2,0-litrski pa 110 kW/150 KM. Štirivaljnik bo ponudil 101 kW/137 KM, ljubiteljem dizelskega pogona pa bo na voljo dvolitrski turbodizelski agregat z močjo 66 kW/90 KM. K serijski opremi pri Mitsubishiju štejejo zračno varnostno blazino za voznika, medtem ko si bo mogoče omisliti najzmogljivejšega galanta z 2,5-litrskim motorjem tudi s stalnim štirikolesnim pogonom.

Če imate radi svoje vozilo, mu privoščite tisto, kar zelo potrebuje
VULKANIZACIJO in AVTOPRALNICO
PREVOLNIK
TEHARJE
tel.: 063/32-900
Ne pozabite: vozilo vam bo hvaležno.

Vaša odločitev je pravilna!
RENAULT
Avto življenja
Prodaja in servisira:
RSL
JAMSTVO ZA ZAUPANJE
Renault servis Levec, d.o.o.
Levec 54, 63301 Petrovče
tel. 063/28-515, 28-011, 24-016
fax 063/24-057
Prodajni salon: 063/28-515

SPEKTRA Orbit d.o.o.
RAČUNALNIŠKI INŽENIRING*BIRO OPREMA*PRODAJA OSEBNIH VOZIL
KIDRIČEVA 36
63000 CELJE
SLOVENIJA
Tel.: 063/411-336
411-298
fax: 063/37-845

OPEL, FORD, HONDA, FIAT, RENAULT, CITROEN, MITSUBISHI

FIAT UNO 70 Sie	17.800 DEM	OPEL CORSA	od 18.551 DEM
FIAT TIPO 2,0	23.913 DEM	OPEL ASTRA	od 25.094 DEM
RENAULT 5	13.960 DEM	OPEL VECTRA	od 31.769 DEM
MERCEDES 200 D	55.441 DEM	OPEL FRONTERA	od 44.539 DEM

NAJUGODNEJŠI LEASING PRI NAS!!
VSE CENE SO DO REGISTRACIJE

Zaposlimo:

– kuharja ali kuharico
– natakarja ali natakarico

za delo v gostišču

ter

računovodjo

za vodenje poslovanja firme in obrti.

Informacije:
Pevec,
Prožinska vas 6, Štore.

JUGOTANIN
KEMIČNA INDUSTRIJA P. O. SEVNICA

odkupuje les **PRAVEGA KOSTANJA**

Les odkupujemo direktno ali preko območnih gozdnih gospodarstev in kmetijskih zadrug. Odkupujemo tudi les, ki ga je napadel kostanjev rak, s posekom takih dreves boste postopoma obnovili svoj gozd. V primeru direktne prodaje je netto cena za drva 1.900 SIT/prm, za dolžinski les pa 2.400 SIT/m³. Davek in prevozne stroške plača tovarna. Les vam bomo plačali najkasneje v 30 dneh na vaš žiro račun.

Vse druge informacije dobite po telefonu (0608) 81-349, oziroma na Hermanovi 1 v Sevnici.

POSTANITE VITKI

- *do 5 kg v 10 dneh*
- *odprava celulita*
- *hitro in zdravo hujšanje*

kokusai

- *ob redni prehrani zmanjšuje kopičenje maščobe in sladkorja*
- *uničuje holesterol*
- *zmanjšuje občutek lakote*

Lady Rogaška Slatina
063/784-218 063/813-113

MARKET **pav**

Sajovic Liljana
- Ložnica 15 B pri Žalcu, tel.: 063/713-079
- Šentjur, Ulica talcev 14, tel.: 063/741-476

UGODNO:

* pralni prašek WEISE RIESE 3/1 kg karton	645,90 SIT
* RDEČA pesa ETA	94,90 SIT
* OLJE Sl. Bistrica	106,00 SIT
* MARGARINA	59,90 SIT
* KUMARICE ETA	197,00 SIT
* pralni prašek FAKS 3/1 kg karton	480,00 SIT

SE PRIPOROČAMO

Mesnica in predelava mesa

FINGUŠT JOŽE

Priljubljena in izredno obiskana mesnica JOŽE FINGUŠT vam v PREDPUSTNEM ČASU posebno priporoča

VSE VRSTE PREKAJENEGA MESA, MESA IN MESNIH IZDELKOV PO NAJKONKURENČNEJŠIH CENAH:

– prekajeno kmečko pleče	499 SIT
– prekajene krače	298 SIT
– prekajeno šunko (vratovino)	680 SIT
– ostale vrste prekajenega mesa	

NE POZABITE ŠE NA:

– domače klobase za kuhanje	369 SIT
– pečenice	390 SIT
– svinjske polovice s kožo	248 SIT
– svežo teletino	
– svinjska in junečja rebra v neomejenih količinah	

Pri nakupu nad 5.000 SIT – MOŽNOST PLAČILA NA 2 ČEKA

Informacije na telefonskih številkah: (063) 411-310 ali (062) 792-261.

CELJSKI SEJMI

CELJSKI SEJMI – ZAVOD ŠRC GOLOVEC

CELJSKI SEJEM – ZAVOD ŠRC GOLOVEC CELJE ORGANIZIRA:

KARNEVAL SMEHA IN PRESENEČENJ

v soboto, 20. februarja 1993, ob 20. uri

Zabavali vas bodo:
DON JUAN
ŠTIRJE KOVAČI
MARTIN SAGNER – DUDEK
VINKO ŠIMEK

- *nagrade si boste izbirali sami v šaljivih predalih,*
- *iskali bomo šaljiv skriti predmet,*
- *najmanj deset enakih mask dobi nagrado takoj,*
- *posebna nagrada je Kaja za najbolj golo masko,*
- *druga presenečenja.*

Prodaja vstopnic:
- blagajna bazena Golovec,
- Slovenijaturist – železniška postaja,
- agencija »Pot pod noge« v Rimljanki na celjski tržnici.

Ostale informacije po telefonu: 33-233 int. 213

Za nedoločen čas

zaposlimo

»scanner operaterja«

(scanner hell DC 380)

Pogoji za zaposlitev:

- operater za zgoraj navedeni scanner
- ali končana srednja rač. ali prog. šola in smisel za barve in fotografijo
- ali končana gimnazija ali druga srednja šola, obvladanje dela z računalnikom in smisel za barve in fotografijo.

V vseh primerih starost do 25 let in odslužen vojaški rok.

Scan studio, Teharska 80, Celje,
telefon (063) 28-074.

Džirlo d. o. o.
p. p. 45 61000 Ljubljana
(061) 301-573
(068) 46-568

TAR-GARD antinikotinski cigaretni ustnik

KING-KONG

GINGER čaj za moško vitalnost

ČANG-ŠLANG shujševalni čaj

---

1 TAR-GARD USTNIK ZA TRAJNO UPORABO! ZDRAVJE JE VAŠE NAJVEČJE BOGASTVO – se strinjate? Torej nehajte kaditi! Če pa se vam to zdi nemogoče, se zaščitite: TAR-GARD.

TAR-GARD je japonski izdelek, ki je osvojil svet. Majhno varovalo za TRAJNO uporabo, ki odstrani iz cigaretnega dima do 97% škodljivih snovi. Deluje po fizikalnih zakonih aerodinamike in nima filtra – zato ne odvzame cigareti arome in je trajno uporaben.

TAR-GARD omili ali celo odpravi značilni »kadilski kašelj«, preprečuje nastajanje nikotinskih oblog na zobeh, in najpomembnejše: raziskave so pokazale, da v veliki meri preprečuje bolezenske spremembe na pljučih. Pri naročilu dobite poleg elegantnega črnega ustnika TAR-GARD še prozornega, na katerem boste lahko opazovali njegovo delovanje.

KADILCU JE TAR-GARD POTREBNEJŠI KOT VŽIGALNIK!

699.- +PTT stroški

---

2 KING-KONG LJUBITE SE BREZ SKRBI! Vse svetovne raziskave so pokazale, da ljub nevarnosti aidsa ni prave prodaje kondomov, čeprav so ti še vedno najboljši varuh pred to hudo boleznijo. ZAKAJ! Zato, ker kupca prisilijo v obotavljanje.

Te skrbi izginejo, če kupite KING-KONGA, ker: »zadrega izgine (ne kot pri klasičnem kupovanju v kioskih ali trgovinah)« zagotavlja vam popolno anonimnost »kondom je vedno pri roki« pri nakupu KING-KONGA lahko veliko pribranite! Ne verjamete? Poskusite!

KING-KONG je komplet 50 kondomov v raztopini medu: popularni medenjak!!! Komplet vam pošljemo po pošti na naslov, če pa zaradi sostanovalcev tega ne želite, imamo rešitev: napišite svoje ime in priimek, namesto naslova pa post restante, poštno številko in mesto. S tem je vse rešeno, vaš KING-KONG vas bo čakal sedem dni na pošti. Plačate po povzetju. Embalaža je nevtralna.

999.- +PTT stroški

---

3 GINGER ZA DOLGO IN SREČNO LJUBEZEN KUPUJEJO ŽENSKE – PIJEJO MOŠKI! Čaj GINGER je sestavljen po stari kitajski recepturi, ki se je ohranila dolga stoletja. Že stari Kitajci so ga pili, da so ohranili vitalnost do poznih let. Pitje čaja je na Kitajskem obred – kmalu boste razumeli, zakaj.

Navodilo: vrečko s čajem prelijte s pol litra vode in pustite, da se ohladi. Vrečko odcedite in zavrzite. Čaj poljubno sladkajte, najbolje z medom. Pijte ga dvakrat na dan: zjutraj in pozno popoldne (ne zvečer) po 2,5 dl (polovico pripravljene količine).

Čaj deluje postopoma, zato ne boste občutili učinka že po prvi skodelici. Po nekaj dneh pa boste opazili, da je splošna napetost popustila, da spite globlje, mirneje in da ste prijetno umirjeni. Ta občutek bo sčasoma prerasel v splošno počutje, kar se bo kazalo tudi z izboljšanjem kondicije, obnovo spolne moči in mladosti. Ko se bo to počutje ustalilo, zmanjšajte uživanje čaja na dva do trikrat na teden.

699.- +PTT stroški

---

4 ČANG-ŠLANG ČAJ ZA ZMANJŠANJE TELESNE TEŽE! Med najpogostejšimi boleznimi so tiste, ki so povezane s preveliko telesno težo. Vitki ljudje so bolj zdravi, krepkejši, lepši in uspešnejši. Naredite prvi korak: popijte skodelico ČANG-ŠLANGA! Mnogi pripravki za hujšanje (vitaminski napitki, tablete ...) in razne diete, so pomagali pri zmanjšanju telesne teže, idealne teže pa niso ohranjali. ČANG-ŠLANG je drugačen. Pripravljen je iz naravnih sestavin po starodavni kitajski recepturi. Povzroča zmanjšanje apetita, izgubo sala, zmanjšuje telesno težo. Nekdanji kitajski velikaši so pili ČANG-ŠLANG, da so ohranili zdravo, prožno telo, mladost in gibčnost. Ker učinkuje, se je ČANG-ŠLANG na Kitajskem ohranil do danes – celih 1700 let! V eni škatli ČANG-ŠLANGA je 40 vrečic čaja – dovolj, da vam uspe! Vsak dan pred obrokom popijte skodelico čaja in vaše težave zaradi telesne teže se bodo raztopile. Naj bo vaše geslo: ZDRAVJE, VITKOST, USPEH!

699.- +PTT stroški

DEKLETA, POZOR! Vsa velika svetovna podjetja imajo svoja dekleta modele, ki jih predstavljajo v medijih. REVLON npr. ima malo Cindy Crawford, NINA RICCHI Iman, YVES SAINT LAURENT Isabelo Rosselinni. Podjetje DŽIRLO išče za slovensko tržišče dekle, ki ga bo predstavljalo v reklamnih spotih na TV in v časopisih (v oglasih, na naslovnih straneh, v intervjujih ipd.)

Dekle mora izpolnjevati naslednje pogoje: »lep in zdrav videz, zanimiv nastop, uglajeno vedenje, privlačnost, očarljivost, psihološka pripravljenost na breme statusa znane osebnosti, pripravljenost na profesionalno opravljanje delovnih obveznosti.« Vsa dekleta, ki jih to zanima, naj pošljejo dve fotografiji (obraz in telo) s čim več podatki na naslov: Džirlo d.o.o., p.p. 45, 61000 Ljubljana.

Poleg dekleta, ki bo predstavljalo podjetje Džirlo, bomo izbrali še 5 deklet, ki bodo članice skupine »DEKLETA DŽIRLO«. Ta dekleta bodo opravljala manekenske storitve za najbolj znana podjetja v Sloveniji, Avstriji, Nemčiji, Španiji in drugih evropskih državah.

IZBOR VSEH DEKLET OPRAVI LASTNIK PODJETJA, G. I. DŽIRLO OSEBNO!

NAROČILNICA

Ime in priimek _____

ulica in št. _____

poštna št. in kraj _____

_____ kosov KING-KONG
_____ kosov GINGER
_____ kosov TAR-GARD
_____ kosov ČANG-ŠLANG

Naročilnico pošljite na naslov: Džirlo, p.p. 45, 61000 Ljubljana

Sobota, 20. februar

SLOVENIJA I

9.10–1.50 TELETEKST TV SLOVENIJA
9.25 VIDEO STRANI
9.35 RADOVEDNI TAČEK: PADALO, ponovitev
9.50 ZALJUBLJENI ZAMAJI (Ponovitev 3., zadnjega dela lutkovne igrice)
10.05 MALA ODISEJA
10.35 TOK, TOK, ponovitev
11.20 VROČI DIAMANT (THE HOT ROCK – ponovitev ameriškega barvnega filma, 1972)
13.00 POROČILA
13.05 TEDNIK, ponovitev
13.45 VIDEO STRANI
14.00 SOVA, ponovitev
POPOLNA TUJCA (PERFECT STRANGERS – 18/28 del ameriške humoristične nanizanke)
14.30 HVALA BOGU ZA MAURICEA CHEVALIERA (THANKS GOD FOR MAURICE CHEVALIER – ameriško/francoski barvni dokumentarni film, 1953)
15.25 JAN CIMBURA (Češki čb film, 1941)
17.00 TV DNEVNIK I
17.10 POTOVANJE PO ČLOVEŠKEM TELESU (2/8 del nemške poljudnoznanstvene serije): OKUS IN VONJ
18.00 RIPL
18.45 TV MERNIK
19.12 ŽREBANJE 3 × 3
19.30 TV DNEVNIK II
20.05 UTRIP
20.25 KARNEVAL VSEH KARNEVALOV
21.30 ŠAMPANJSKI CHARLIE (CHAMPAGNE CHARLIE – 4., zadnji del ameriške nadaljevanke)
Po romanu Hosepha Henriota
22.15 TV DNEVNIK III
23.00 SOBOTNA NOČ
VIDEONOČ
TV ZOO PREDSTAVLJA SKUPINO U2
1.40 VIDEO STRANI

SLOVENIJA II

9.30–1.40 TELETEKST TV SLOVENIJA
9.45 VIDEO STRANI
9.55 JAKEC IN ČAROBNA LUČKA (19/26 del angleške risane serije)
10.05 DENVER – POSLEDNJI DINOZAVER (Ponovitev 16/20 dela ameriške risane nanizanke)
10.30 KLUB KLOBUK
12.00 ZGODBE IZ ŠKOLJKE, ponovitev
12.50 ŠPORTNA SOBOTA
SP V NORDIJSKEM SMUČANJU: TEK 30 KM (M), prenos
15.00 KOŠARKA: NBA LIGA
16.00 ODBOJKA – SREDNJEEVROPSKA LIGA (M): VILEDA – DUKLA, prenos
17.45 80 LET MEDNARODNE AMATERSKE ATLETSKE ZVEZE
18.05 OPERNE ZGODBE: ANDRE CHENIER, 7.oddaja
19.00 MOJA KNJIGA O DŽUNGLI (19/27 del nemške poljudnoznanstvene serije)
MED PRAGOZDOM IN MORJEM
19.30 TV DNEVNIK II
20.05 ROJSTVO EVROPE (3/7 del angleške dokumentarne serije)
21.00 SLOVENSKI MAGAZIN
21.25 POGLEJ IN ZADENI
22.35 SOVA
ZNAKI ZODIAKA (11/12 del nemške nanizanke) VODNAR
NAČRTI IN ŽELJE (DEVICES AND DESIRES – 5/6 del angleške nadaljevanke) Po romanu Melvyna Bragga
NEKAJ SKUPNEGA (SOMETHING IN COMMON – ameriški barvni film, 1986)
1.30 VIDEO STRANI

HRVAŠKA I

8.05 TV KOLEDAR
8.15 SLIKA NA SLIKO, ponovitev
9.00 DOBRO JUTRO, HRVAŠKA
10.30 ČVEKALNICA
11.30 MAGIJA (A KIND OF MAGIC – ponovitev 7/12 oddaje)
12.00 POROČILA
12.05 MOČ IN SLAVA (GRACE AND FAVOR – ponovitev 12/13 dela ameriške humoristične nanizanke)
12.35 HAGGARD (Ponovitev 4/7 dela angleške humoristične nanizanke)
13.00 ZAKAJ TE LJUBIM?, ponovitev
13.42 RISANKA
13.55 POROČILA
14.00 POZDRAVI IZ DOMOVINE
14.30 BEVERLY HILLS, 90210 (Ponovitev 20/23 dela ameriške nanizanke)
15.15 PRISRČNO VAŠI: KRUNO PRIJATELJ
16.00 POROČILA
16.10 RISANKA
16.15 TELEVIZIJA O TELEVIZIJI
16.45 TURBO – LIMACH SHOW
18.00 POROČILA
18.05 TV RAZSTAVA
18.20 SANTA BARBARA (332. del ameriške nadaljevanke)
19.05 NA ZAČETKU JE BILA BESEDA
19.15 RISANKA
19.30 DNEVNIK I
20.20 DAN TURNER – HOLLYWOODSKI DETEKTIV (DAN TURNER – HOLYWOOD DETECTIVE – ameriški barvni film, 1990)
22.00 USODE
22.30 DNEVNIK II
23.05 SLIKA NA SLIKO
23.45 POROČILA V ANGLEŠČINI
23.50 POROČILA
0.00 SANJE BREZ MEJA

AVSTRIJA I

6.00 TELETEXT
9.00 DOPOLDANSKI PROGRAM: Čas v sliki/9.05 Družinske vezi, pon./9.30 Štajerski običaj/10.15 Evroturizem, Nizozemska: Rotterdam
10.30 VSE SREČA TEGA SVETA (International Velvet – angleški film, 1977)
12.20 POT TJA IN NAZAJ
12.30 HELLO AUSTRIA, HELLO VIENNA
13.00 ČAS V SLIKI
13.10 TRIJE SVETNIKI PUSTNIH DNI
13.35 KDOR SE ZADNJI SMEJE, SE NAJSLAJŠE SMEJE (Nemška komedija, 1970)
15.00 HLADNO HREPENENJE, Potovanje po kanadski divjini
15.30 JAZ IN TI, otroški program: MALI DIVJAKI IN MAMUT, risanka
15.35 KO SO ŽIVALI ZAPUSTILE GOZD, Novi prijatelji, stari sovražniki
16.00 MINI LEI LEI, Otroško pustovanje v Beljaku
16.30 OTROŠKI WURLITZER
17.00 MINI ČAS V SLIKI
17.10 X-LARGE
18.00 ČAS V SLIKI
18.05 ALPE-DONAVA-JADRAN, slike iz srednje Evrope
18.30 LIEBLING KREUZBERG, Izjemoma zastonj
19.30 ČAS V SLIKI/VREME
20.00 ŠPORT
20.15 KDOR REČE A, igra, vodi Peter Rapp
22.00 ZLATA DEKLETA, Vihar nad Miamijem
22.25 BRANNIGAN (Ameriška kriminalka, 1974)
0.10 ČAS V SLIKI
0.15 ROYAL FLASH (Angleški film, 1975)
1.50 WURLITZER NA PUSTNO NOČ

Nedelja, 21. februar

SLOVENIJA I

8.05–23.15 TELETEKST TV SLOVENIJA
8.20 VIDEO STRANI
8.30 ŽIV ŽAV, ponovitev
9.20 KAJ MORA SOVA OPRAVITI POZIMI
10.00 SILAS (Ponovitev 10/12 dela nemške nadaljevanke)
10.30 TELEVIZIJSKA KONFERENCA
11.30 OBZORJA DUHA
12.05 PUST NA DRAVSKEM POLJU (Reportaža)
12.30 DOMAČI ANSAMBELI: PREROD
13.00 POROČILA
13.05 IZGANJANJE HUDIČA, prenos iz Cerknice
14.15 SOVA, ponovitev
ZNAKI ZODIAKA (11/12 del nemške nanizanke)
VODNAR
14.45 KO JA KRALJEVALA KOMEDIJA (WHEN THE COMEDY WAS KING – ameriški čb film)
16.05 SOFIJA IN CONSTANCE (SOPHIA AND CONSTANCE – 3/6 del angleške nadaljevanke)
17.00 TV DNEVNIK
17.10 MOJA KNJIGA O DŽUNGLI (Ponovitev 19/27 dela nemške poljudnoznanstvene nadaljevanke)
17.30 DOJENČEK IN BOJNA LADJA (THE BABY AND THE BATTLESHIP – angleški barvni film, 1965)
19.05 RISANKA
19.17 LOTO
19.30 TV DNEVNIK II
20.05 ZRCALO TEDNA
20.25 NEDELJSKIH 60
21.25 ŽIVLJENJE Z DRUGE PLATI (2/6 del angleške poljudnoznanstvene nanizanke)
SEMENA ŽIVLJENJA
22.00 TV DNEVNIK III
22.25 ŠPORTNI PREGLED
22.55 ATLETIKA: SKOKI OB PALICI, posnetek iz Maribora
23.05 VIDEO STRANI

SLOVENIJA II

7.25–0.40 TELETEKST TV SLOVENIJA
7.40 VIDEO STRANI
7.50 POGLEJ IN ZADENI, ponovitev
9.00 ŠAMPANJSKI CHARLIE (CHAMPAGNE CHARLIE – ponovitev 4., zadnjega dela ameriške nadaljevanke)
9.50 MOSTOVI
10.20 FRA DIAVOLO (THE DEVIL'S BROTHER – ameriški film, 1933)
11.50 ŠPORTNA NEDELJA
SP V NORDIJSKEM SMUČANJU: SKOKI, prenos
15.00 SP V NORDIJSKEM SMUČANJU: TEK 5 KM (Ž), posnetek
16.10 EP V UMETNOSTNEM DRSANJU, posnetek
16.55 DP V HOKEJU: Acroni Jesenice – Hertz Olimpija, prenos
19.30 TV DNEVNIK II
20.05 KONCERT SIMFONIČNEGA ORKESTRA SLOVENSKE FILHARMONIJE (Posnetek iz Gallusove dvorane Cankarjevega doma)
21.45 NAZAJ K NARAVI: TREKING
22.25 SOVA
DRUŽINA ADDAMS (THE ADDAMS FAMILY – 14/16 del ameriške čb humoristične nanizanke, 1964)
NAČRTI IN ŽELJE (DEVICES AND DESIRES – 6., zadnji del angleške nadaljevanke)
BOUVARD IN PÉCUCHET (BOUVARD ET PÉCUCHET – 3/4 del francoske nadaljevanke)
0.30 VIDEO STRANI

HRVAŠKA I

8.30 POROČILA
8.35 TV KOLEDAR
8.45 SLIKA NA SLIKO, ponovitev
9.30 HUCKLEBERRY FINN IN PRIJATELJI (Ponovitev 20/26 dela)
9.55 RISANKA
10.00 POROČILA
10.05 HIŠNI LJUBLJENČKI
10.35 SEZAMOVA ULICA, 4. del
11.30 NARODNA GLASBA
12.00 POROČILA
12.05 PLODOVI ZEMLJE (Kmetijska oddaja)
13.00 MIR IN DOBROTA
13.30 PALČEK DAVID (8. del risane serije)
13.55 NEVERJETEN POBEG (INCREDIBLE BOOK ESCAPE – ameriški barvni mladinski film)
14.40 RISANKE
14.50 OPERNE ARIJE
15.20 POROČILA
15.25 DRUŽINSKI ZABAVNIK
16.55 TO JE VOJSKA (THIS IS THE ARMY – ameriški film, 1943)
18.50 BEETLEJUICE (20. del risane nanizanke)
19.15 TV FORTUNA
19.30 DNEVNIK I
20.05 LUDWIG (2/6 del nadaljevanke)
21.00 SEDMA NOČ
22.35 DNEVNIK II
23.00 SLIKA NA SLIKO
23.45 POROČILA V ANGLEŠČINI
23.50 POROČILA
0.00 SANJE BREZ MEJA

AVSTRIJA I

6.00 TELETEXT
9.00 JUTRANJI PROGRAM: Čas v sliki/9.05 Čebelica Maja/9.30 Simpsonovi/9.55 Stan in Olio, risanka/10.00 Pan-optikum/10.15 Univerzum: Amate – veliki figovec, pon./11.00 Tiskovna konferenca/12.00 Tednik/12.30 Orientacija, pon./13.00 Čas v sliki/13.10 Trenutki iz živalskega sveta, 2. del: Hrana in ljubezen
13.40 ŽANDARJI IN ŽANDARKE (Le Gendarme et les gendarmettes – francoska komedija, 1982)
15.15 VILA BRÖCKELSTEIN, risanka
15.25 ČETRTI KRALJ, 7. del
15.30 JAZ IN TI, otroški program: HOBOTNICA, kviz
15.55 JAZ IN TI, pregled programa za prihodnji teden
16.10 TINY TOON, risana serija
16.35 KAPITAN SMODNIK NA ČRNEM PRASIČU, risanka
16.40 LASSIE, Lassie in roparji grobov
17.00 MII ČAS V SLIKI
17.10 BEVERLY HILLS, 90210, Telefon v stiski
18.00 ČAS V SLIKI
18.05 X-LARGE, reportaže
18.30 LIEBLING KREUZBERG, Umetniška svoboda
19.30 ČAS V SLIKI19.48 ŠPORT
20.15 MORALA, Ljudska komedija Ludwiga Thome v postavitvi Mestnega gledališča Berndorf
21.45 KAKO STE, sprehod s Dagmar Koller
22.10 GLAS ISLAMA
22.15 ČAS V SLIKI
22.45 POVAMPIRJENI MILES (Sleeper – ameriška komedija, 1973)
0.10 PUSTNI KONCERT DUNAJSKIH SIMFONIKOV, iz leta 1987
1.30 POROČILA/1000 MOJSTROVIN

Ponedeljek, 22. februar

SLOVENIJA I

10.50–0.45 TELETEKST TV SLOVENIJA
10.20 VIDEO STRANI
10.30 FORUM, ponovitev
10.45 TV MERNIK, ponovitev
11.00 BAJKE NA SLOVENSKEM: Z OGNJEM IN TEMO
11.30 NEDELJSKIH 60, ponovitev
12.30 DOMAČI ANSAMBLI: PREROD, ponovitev
13.00 POROČILA
13.05 ROJSTVO EVROPE (Ponovitev 3/7 dela angleške dokumentarne serije)
14.00 SOVA, ponovitev
DRUŽINA ADDAMS (THE ADDAMS FAMILY – 14/16 del ameriške čb humoristične nanizanke, 1964)
14.25 PANCHO BARNES (PANCHO BARNES – ameriški barvni film, 1988)
17.00 TV DNEVNIK I
17.15 RADOVEDNI TAČEK: KROG
17.30 PET PRIJATELJEV (FIVE FRIENDS – 2/3 del angleške nanizanke)
18.00 REGIONALNI STUDIO MARIBOR
18.50 BESEDE, BESEDE, BESEDE (Tv igrica)
19.15 RISANKA
19.30 TV DNEVNIK II
20.05 SEDMA STEZA
20.30 BOBENČEK
21.30 MEDNARODNA OBZORJA: ZDA
22.20 TV DNEVNIK III
22.55 GOSPODARSKA ODDAJA: R&R
23.25 BRANE RONČEL IZZA ODRA
0.35 VIDEO STRANI

SLOVENIJA II

9.30–0.40 TELETEKST TV SLOVENIJA
9.45 VIDEO STRANI
9.55 ZNANJE ZA ZNANJE – UČITE SE Z NAMI, ponovitev
10.10 PUST NA DRAVSKEM POLJU
10.35 EURORITEM, ponovitev 14. oddaje
10.50 ŠPORTNI PREGLED, ponovitev
11.20 SP V NORDIJSKEM SMUČANJU: TEK NA 10 KM (M), prenos
13.00 POROČILA
13.05 VIDEO STRANI
13.25 TELEVIZIJSKA KONFERENCA, ponovitev
14.15 VEČERNI GOST, ponovitev
15.20 UTRIP, ponovitev
15.35 ZRCALO TEDNA, ponovitev
15.50 SP V NORDIJSKEM SMUČANJU: TEK NA 10 KM (M), posnetek
17.00 DOBER DAN, KOROŠKA
17.30 OBZORJA DUHA, ponovitev
18.00 V SLUŽBI ROCK'N'ROLLA
18.50 TV AVTOMAGAZIN
19.30 TV DNEVNIK II
20.05 ZELENA URA
21.05 BRESKVIN CVET LJUBEZNI (Drama prištinske televizije)
22.00 PRAŠKI KOMORNI BALET
22.35 SOVA
KORAK ZA KORAKOM (STEP BY STEP – 12/13 del ameriške barvne nanizanke, 1991)
CHINA BEACH (1/8 del ameriške nadaljevanke, 1988)
HOLLYWOOD SE JIH SPOMINJA (7/14 del ameriške dokumentarne nanizanke): SOFIA LOREN, CATHERINE DENEUVE, JENNIFER JONES in GINA LOLOBRIGIDA
0.35 VIDEO STRANI

HRVAŠKA I

7.45 PREGLED SPOREDA
7.505 TV KOLEDAR
8.00 DOBRO JUTRO, HRVAŠKA
POROČILA
ZGODBE IZ MONTICELLA (68. del)
10.00 POROČILA
10.05 TV ŠOLA
11.30 ALI STE VEDELI?
11.45 MALA KINOTEKA
12.00 TOČNO OPOLDNE
POROČILA
KO SE SVET VRTI (AS THE WORLD TURNS – 68. del ameriške nadaljevanke)
13.30 MONOFON
14.00 POROČILA
14.05 SLIKA NA SLIKO, ponovitev
14.50 DOKLER SE NE SNIDEVA SPET (TILL WE MEET AGAIN – ponovitev 3/6 del angleške nadaljevanke, 1989)
15.45 THE BIG BLUE (Spored za UNPROFOR)
16.00 POROČILA
16.05 UČIMO SE O HRVAŠKI
16.35 MALAVIZIJA
HUCKLEBERRY FINN IN PRIJATELJI (21/26 del otroške serije)
17.30 HRVAŠKA DRŽAVA IN LJUDJE
18.00 POROČILA
18.05 BESEDE, BESEDE, BESEDE
18.35 SANTA BARBARA (333. del ameriške nadaljevanke)
19.18 RISANKA
19.30 DNEVNIK I
20.05 ŽIVETI Z RANKOM (Portret Ranka Marinkoviča)
20.55 ODRSKE LUČI (FOOTLIGHT PARADE – ameriški film, 1933)
22.40 DNEVNIK II
23.05 SLIKA NA SLIKO
23.50 POROČILA V ANGLEŠČINI
23.55 POROČILA
0.05 SANJE BREZ MEJA

AVSTIJA I

6.00 TEXTIVISON
9.00 DOPOLDANSKI PROGRAM: Čas v sliki/9.05 Družinske vezi, pon./9.30 Jour Fixe, Moda in politiki/10.30 High Spirits – Duhovi so voljni, pon. ameriškega filma (1988)/12.05 Živalski raji, Življenje v tihem barju/12.25 Šiling, pon./13.00 Čas v sliki/13.10 Sporna vprašanja, pon.
13.35 SINHA MOCA, 102. del
14.00 BIG VALLEY, Upor v Veliki dolini
14.45 EVROTURIZEM, Nizozemska – Rotterdam, pon.
15.00 JAZ IN TI, otroški program:
15.05 NILS HOLGERSSON, Vrnitev
15.30 AM, DAM, DES
15.50 REBEKA IN SOSEDI, 1/12 del avstralske otroške serije
16.15 STRELOVOD
16.30 THE REAL GHOSTBUSTERS, Čudni pust
17.00 MINI ČAS V SLIKI
17.10 WURLITZER
18.00 ČAS V SLIKI
18.05 MI
18.30 LIEBLING KREUZBERG, Odvetniki med sabo
19.22 ZNANOST
19.30 ČAS V SLIKI/VREME
20.00 ŠPORT
20.15 ŠPORTNA ARENA
21.08 KUHARSKI MOJSTRI
21.15 POGLEDI OD STRANI
21.25 HARDBALL IN GOMEZ: LOVCA NA GLAVE (Grand Slam III/Hardball and Gomez – ameriški tv film, 1989)
22.50 VESELI GREŠNIKI (Libeled Lady – ameriška komedija, 1936)
0.25 ČAS V SLIKI
0.30 MIKE HAMMER, Slepi strah
1.15 POROČILA/1000 MOJSTROVIN

Torek, 23. februar

SLOVENIJA I

9.35–1.05 TELETEKST TV SLOVENIJA
9.50 VIDEO STRANI
10.00 V SLUŽBI ROCK'N'ROLLA, ponovitev
10.45 SLOVENSKI MAGAZIN, ponovitev
11.15 POTOVANJE PO ČLOVEŠKEM TELESU (Ponovitev 3/8 dela nemške poljudnoznanstvene serije)
12.00 ZELENA URA
13.00 POROČILA
13.05 MENARODNA OBZORJA: ZDA, ponovitev
13.55 VIDEO STRANI
14.45 SOVA, ponovitev
KORAK ZA KORAKOM (STEP BY STEP – 12/13 del ameriške barvne nanizanke, 1991)
CHINA BEACH (1/8 del ameriške nanizanke)
HOLLYWOOD SE JIH SPOMINJA (Ponovitev 7/14 dela ameriške dokumentarne nanizanke)
17.00 TV DNEVNIK I
17.15 ZIMSKA ROMANCA
17.40 DALEČ OD DVORCA: SVINJSKI PASTIR, 1 del
18.00 REGIONALNI STUDIO KOPER
18.50 BESEDE, BESEDE, BESEDE (Tv igrica)
19.15 RISANKA
19.30 TV DNEVNIK II
20.05 DANES V PARLAMENTU
20.45 KOELENSKI PUST
21.45 TELESNI SLOGI (3/4 del angleške dokumentarne serije)
22.15 TV DNEVNIK III
22.43 POSLOVNA BORZA
22.55 OMIZJE
0.55 VIDEO STRANI

gorenje servis

SLO. 63320 VELENJE, Partizanska 12

vabi k sodelovanju mlade, dinamične ljudi, ki bi delali na področju

VODENJA IN ORGANIZIRANJA KAMIONSKIH PREVOZOV DOMA IN V MEDNARODNEM PROMETU

– S SEDEŽEM V CELJU.

Od vas pričakujemo visoko ali višjo izobrazbo ekonomske ali sorodne smeri, aktivno znanje angleškega in nemškega jezika, ki ga boste potrebovali pri delu in izobraževanju v tujini ter vozniško dovoljenje B kategorije.

Zaželene so delovne izkušnje na zunanjetrgovinskem področju ter osnovno znanje špediterskih ter transportnih opravil.

Pisno se nam predstavite z dokazili o izpolnjevanju pogojev v osmih dneh na naslov:
Gorenje Servis, d.o.o., Partizanska 12, 63320 Velenje, Oddelek splošnih zadev.

Povabili vas bomo na razgovor, izbranim kandidatom pa ponudili delovno razmerje za nedoločen čas s šestmesečnim poskusnim delom.

SLOVENIJA II

7.30–1.45 TELETEKST TV SLOVENIJA
7.45 VIDEO STRANI
7.55 TV AVTOMAGAZIN, ponovitev
8.25 BREŠKVIN CVET LJUBEZNI (Ponovitev drame prištinske televizije)
9.20 BOBENČEK, ponovitev
10.20 SP V NORDIJSKEM SMUČANJU: TEK 10 KM PROSTO (Ž), prenos
11.30 SEDMA STEZA, ponovitev
11.50 SP V NORDIJSKEM SMUČANJU: SKOKI MOŠTVENO, prenos
15.00 VIDEOSTRANI
15.30 SOBOTNA NOČ, ponovitev
VIDEONOČ
16.40 IZGANJANJE HUDIČA, posnetek
17.55 SPREHODI PO STARI LJUBLJANI (Ponovitev 4/9 dela slovenske dokumentarne serije)
18.25 MINIATURE: ZGODBA O STARI LIVARNI
18.45 IZ ŽIVLJENJA ZA ŽIVLJENJE
19.30 TV DNEVNIK II
20.05 MARIE CURIE (1/6 del francoske nadaljevanke)
20.50 OSMI DAN
21.50 SVET POROČA
22.25 SP V NORDIJSKEM SMUČANJU: SKOKI MOŠTVENO, posnetek
22.35 SOVA
V AVTOBUSU (ON THE BUSES – 5. del angleške barvne/čb nadaljevanke, 1970-73) MAMINO ZADNJE VESELJE
CHINA BEACH (2/8 del ameriške nanizanke, 1988)
CIKLUS FILMOV J.L.GODARDA: KARABINIJERJI (LES CARABINIERS – francosko/italijanski barvni film, 1962/63)
1.35 VIDEO STRANI

HRVAŠKA I

7.45 PREGLED SPOREDA
7.505 TV KOLEDAR
8.00 DOBRO JUTRO, HRVAŠKA
POROČILA
ZGODBE IZ MONTICELLA (69. del)
10.00 POROČILA
10.05 TV ŠOLA
11.30 MALI SVET
12.00 TOČNO OPOLDNE
POROČILA
KO SE SVET VRTI (AS THE WORLD TURNS – 69. del ameriške nadaljevanke)
13.30 MONOFON
14.00 POROČILA
14.05 SLIKA NA SLIKO, ponovitev
14.50 ZASEBNA VOJNA ZA LUCINDO SMITH (THE PRIVATE WAR OF LUCINDA SMITH – ponovitev 1/4 dela avstralske nadaljevanke)
15.35 THE BIG BLUE (Spored za UNPROFOR)
16.00 POROČILA
16.05 UČIMO SE O HRVAŠKI: KAJ SO ODPADKI
16.35 MALAVIZIJA
17.30 HRVAŠKA DRŽAVA IN LJUDJE
18.00 POROČILA
18.05 OD STRAHU DO OBJESTNOSTI (Dokumentarna oddaja)
18.35 SANTA BARBARA (334. del ameriške nadaljevanke)
19.18 RISANKA
19.30 DNEVNIK I
20.05 MISIONARJI (5/6 del britanske dokumentarne serije)
21.00 V VELIKEM PLANU
22.35 DNEVNIK II
23.00 SLIKA NA SLIKO
23.45 POROČILA V ANGLEŠČINI
23.50 POROČILA
0.00 SANJE BREZ MEJA

AVSTRIJA I

?.00 TELETEXT
9.00 JUTRANJI PROGRAM: Čas v sliki/ 9.05 Družinske vezi, pon./9.30 Klub za senorje, pon./10.15 Pan-optikum/ 10.30 Lump proti lumpu, pon. francoskega filma (1990)/12.10 Kavboji na kolesih
12.15 Univerzum: NEBEŠKI SLI – ČUDOVITI SVET METEORITOV, 1. del: Nevarnost iz vesolja
13.00 ČAS V SLIKI
13.10 MI, pon.
13.35 SINHA MOCA, 103. del
14.00 BIG VALLEY, Zaupanje za zaupanje
14.50 MOJSTRI JUTRIŠNJEGA DNE
15.00 JAZ IN TI, otroški program:
15.05 HEATHCLIFF IN RIFFRAFF, mačje dogodivščine
15.50 KISLO ZELJE, 6. del: Nesreča
16.15 NARAVOVARSTVENI DETEKTIVI
16.30 IGRA
17.00 MINI ČAS V SLIKI
17.10 WURLITZER
18.00 ČAS V SLIKI
18.05 MI
18.30 LIEBLING KREUZBERG, Hčerka očetove prijateljice
19.22 ZNANOST
19.30 ČAS V SLIKI/VREME
20.00 ŠPORT
20.20 BELJAŠKI PUST, z zasedanja beljaške pustne gilde
22.20 TV KOTIČEK ZA ŽIVALI
22.30 POGLEDI OD STRANI
22.40 AVANTI, AVANTI! (Avanti! – ameriška komedija, 1972)
1.00 FORMIDABLE, Noč v pariškem Moulin Rougeu
2.00 POROČILA/1000 MOJSTROVIN

SM Trgovska družba "SAVINJSKI MAGAZIN" d.o.o. ŽALEC

KREDITNI POGOJI

1. TEKSTIL, AKUSTIKA, DROBNI GOSP. APARATI, BELA TEHNIKA, KOLESA, PEČI

– do 4 obroke brez obresti
– do 9 obrokov ob vrednosti nakupa nad 20.000,00 SIT, minimalni fiksni pribitek za obresti
5% POPUST PRI GOTOVINSKEM NAKUPU NAD 10.000,00 SIT
5% POPUST PRI GOTOVINSKEM NAKUPU TEKSTILA NAD 7.000,00

2. BELA TEHNIKA IN MALI GOSP. APARATI, AKUSTIKA-GORENJE

– do 12 obrokov ob vrednosti nakupa nad 20.000,00 SIT, fiksni pribitek za obresti
5% POPUST PRI GOTOVINSKEM NAKUPU NAD 10.000,00 SIT

3. PREMOG, GRADBENI MATERIAL

– do 6 obrokov, brez pologa, minimalni fiksni pribitek za obresti

4. POHIŠTVO

– do 12 obrokov, fiksen minimalni pribitek za obresti
– 10% POPUST PRI GOTOVINSKEM NAKUPU NAD 50.000,00 SIT
– GOTOVINSKI POPUSTI NEKATERIH PROIZVAJALCEV IN SICER OD 12 DO 32%
– ŠE DODATNI 10% POPUST SAVINJSKEGA MAGAZINA

NEVERJETNO, A RESNIČNO, POPUSTI NEKATERIH PROIZVAJALCEV SE PRIZNAJO TUDI PRI NAKUPU NA KREDIT.

Sreda, 24. februar

SLOVENIJA I

10.00–0.25 TELETEKST TV SLOVENIJA
10.15 VIDEO STRANI
10.25 SPREHODI PO STARI LJUBLJANI (Ponovitev 4/9 dela slovenske dokumentarne serije)
10.55 MINIATURE: ZGODBA O STARI LJUBLJANI
11.15 MARIE CURIE (Ponovitev 1/6 dela francoske nadaljevanke)
12.00 OSMI DAN, ponovitev
13.00 POROČILA
13.05 POSLOVNA BORZA, ponovitev
13.15 ŽIVLJENJE Z DRUGE PLATI: KAKO NAS VIDIJO ŽIVALI (Ponovitev 2/6 dela angleške poljudnoznanstvene serije)
13.45 VIDEO STRANI
14.20 SOVA, ponovitev
V AVTOBUSU (ON THE BUSES – 5. del angleške barvne/čb nadaljevanke, 1970-73)
CHINA BEACH (2/8 del ameriške nanizanke)
CIKLUS FILMOV J.L.GODARDA: KARABINIJERJI (LES CARABINIERS – francosko/italijanski barvni film, 1962/63)
17.00 TV DNEVNIK I
17.15 KLUB KLOBUK
18.50 BESEDE, BESEDE, BESEDE (TV igrica)
19.15 RISANKA
19.30 TV DNEVNIK II
20.05 ŽARIŠČE
20.35 FILM TEDNA: TE RUA (TE RUA – novozelandski barvni film, 1991)
22.15 TV DNEVNIK III
22.45 OPUS
0.15 VIDEO STRANI

SLOVENIJA II

7.55–0.00 TELETEKST TV SLOVENIJA
8.10 VIDEO STRANI
8.20 IZ ŽIVLJENJA ZA ŽIVLJENJE, ponovitev
8.55 MEDNARODNO LETO GLASBE, ponovitev
9.50 TELESNI SLOGI (Ponovitev 3/4 dela angleške dokumentarne serije)
10.20 KOELENSKI PUST, ponovitev
11.20 SP V NORDIJSKEM SMUČANJU: SKOKI ZA KOMBINACIJO – MOŠTVENO, prenos
13.00 POROČILA
13.05 VIDEO STRANI
13.20 SP V NORDIJSKEM SMUČANJU: SKOKI ZA KOMBINACIJO – MOŠTVENO, prenos
16.00 OMIZJE, ponovitev
18.05 BEVERLY HILLS, 90210 (Ponovitev 8/22 dela ameriške nadaljevanke, 1990) STARA LJUBEZEN
18.50 POLJSKA – KATOVICE
19.05 SLOVENIJA – UMETNOSTNI VODNIK: NUK, ponovitev
19.30 TV DNEVNIK II
20.00 ŠPORTNA SREDA
DP V HOKEJU NA LEDU: Hertz Olimpija – Acroni Jesenice
22.15 GLASBENI UTRINEK: VLADIMIR HORVAT IN RUDA KOSI
22.35 SOVA
BUNTZ Z BEVERLY HILLSA (BEVERLY HILLS BUNTZ – 9/13 del ameriške humoristične nanizanke, 1987)
CHINA BEACH (3/8 del ameriške nadaljevanke)
23.50 VIDEOSTRANI

HRVAŠKA I

7.45 PREGLED SPOREDA
7.505 TV KOLEDAR
8.00 DOBRO JUTRO, HRVAŠKA
POROČILA
ZGODBE IZ MONTICELLA (70. del)
10.00 POROČILA
10.05 TV ŠOLA
11.30 MARIJANA (MARIANNE – 9/13 del francoskega animiranega filma)
12.00 TOČNO OPOLDNE
POROČILA
KO SE SVET VRTI (AS THE WORLD TURNS – 70. del ameriške nadaljevanke)
13.30 MONOFON
14.00 POROČILA
14.05 SLIKA NA SLIKO, ponovitev
14.50 ZASEBNA VOJNA ZA LUCINDO SMITH (THE PRIVATE WAR OF LUCINDA SMITH – Ponovitev 2/4 dela avstralske nadaljevanke)
15.35 THE BIG BLUE (Spored za UNPROFOR)
16.00 POROČILA
16.05 UČIMO SE O HRVAŠKI
16.35 MALAVIZIJA
DIVJI SVET OTROK (WILD WORLD OF KIDS – 21/26 del)
17.30 HRVAŠKA DRŽAVA IN LJUDJE
18.00 POROČILA
18.05 MOJA KNJIGA O DŽUNGLI (8/27 del dokumentarne serije)
18.25 RISANKA
18.35 SANTA BARBARA (335. del ameriške nadaljevanke)
19.18 RISANKA
19.30 DNEVNIK I
20.05 DECEMBRSKA NEVESTA (DECEMBER BRIDE – angleški film, 1990)
21.40 ZNANSTVENA RAZPRAVA
22.35 DNEVNIK II
23.00 SLIKA NA SLIKO
23.45 POROČILA V ANGLEŠČINI
23.50 POROČILA
0.00 SANJE BREZ MEJA

AVSTRIJA I

6.00 TELETEXT
9.00 JUTRANJI PROGRAM: Čas v sliki/ 9.05 Družinske vezi, pon./9.30 Kadar bogovi ljubijo, Efez – od Artemide do Zevsa/10.15 Znanost, magazin
10.30 LAHKO NOČ, OČE (The Last Tenant – ameriški film, 1978)
12.05 REPORTAŽE IZ TUJINE, pon.
13.00 ČAS V SLIKI
13.10 MI, pon.
13.35 SINHA MOCA, 104. del
14.00 BIG VALLEY, Prodana zemlja
14.50 DAN IN LETO, Pepelnična sreda
15.00 JAZ IN TI, otroški program:
15.05 PETER PAN IN GUSARJI, Petek, trinajstega
15.30 ČAROBNI VRT, lutkovna igrica
15.50 REBEKA IN SOSEDOVI OTROCI, Gnojilo in računalnik
16.20 NEKOČ JE BILO... zvezdniki pripoveduje svoje najljubše pravljice
16.30 DING DONG, otroci se pogovarjajo z znanimi ljudmi
17.00 MINI ČAS V SLIKI
17.10 WURLITZER
18.00 DRUŽINSKE VEZI, Prepovedana knjiga
18.30 LIEBLING KREUZBERG, zadnji del
19.30 ČAS V SLIKI/VREME
20.00 ŠPORT
20.15 LUMP IN LJUBI BOG (Nemška komedija, 1960)
21.50 ALJASKA!, Poljub lepotice
22.35 HAPPY VALLEY (Angleški film, 1986)
0.05 ČAS V SLIKI
0.10 MLADOPOROČENCA (Le jeune marie – francoski film, 1985)
1.50 POROČILA/1000 MOJSTROVIN

Četrtek, 25. februar

SLOVENIJA I

10.10–23.05 TELETEKST TV SLOVENIJA
10.25 VIDEO STRANI
10.35 ZGODBE IZ ŠKOLJKE
11.25 FILM TEDNA, ponovitev
TE RUA (TE RUA – novozelandski barvni film, 1991)
13.00 POROČILA
13.05 VIDEO STRANI
14.00 SOVA
BUNTZ Z BEVERLY HILLSA (BEVERLY HILLS BUNTZ – 9/13 del ameriške humoristične nanizanke, 1987)
CHINA BEACH (3/8 del ameriške nanizanke)
15.10 MRČES (THE INSECT – ameriški barvni film, 1987)
17.00 TV DNEVNIK I
17.15 ŽIV ŽAV
18.00 REGIONALNI STUDIO MARIBOR
18.50 BESEDE, BESEDE, BESEDE (TV igrica)
19.15 RISANKA
19.30 TV DNEVNIK II
20.05 ŽARIŠČE
20.40 LJUBEZENSKA PREIZKUŠNJA (LIEBE AUF BEWÄHRUNG – 4/7 del nemške nadaljevanke)
21.30 TEDNIK
22.15 TV DNEVIK III
22.43 POSLOVNA BORZA
22.55 VIDEO STRANI

SLOVENIJA II

10.30–0.25 TELETEKST TV SLOVENIJA
10.45 VIDEO STRANI
10.55 POLJSKA – KATOVICE, ponovitev
11.10 SLOVENIJA – UMETNOSTNI VODNIK: NUK
11.20 SP V NORDIJSKEM SMUČANJU: TEK 4 × 5 KM (Ž), prenos
12.15 VIDEO STRANI
12.50 SP V NORDIJSKEM SMUČANJU: TEK 3 × 10 KM ZA KOMBINACIJO – MOŠTVENO (M), prenos
15.55 OPUS, ponovitev
17.25 SVET POROČA, ponovitev
18.00 VIDEOŠPON
18.45 ŽE VESTE?
19.30 TV DNEVNIK II
20.05 POVEČAVA
BERLINSKI FESTIVAL: SNEG NA KILIMANDŽARU (THE SNOWS OF KILIMANJARO – ameriški barvni film, 1952)
23.00 SOVA
DRAGI JOHN (DEAR JOHN – 44. del ameriške humoristične nanizanke)
CHINA BEACH (Ponovitev 2/8 dela ameriške nadaljevanke)
0.15 VIDEO STRANI

HRVAŠKA I

7.45 PREGLED SPOREDA
7.50 TV KOLEDAR
8.00 DOBRO JUTRO, HRVAŠKA
POROČILA
ZGODBE IZ MONTICELLA (71. del)
10.00 POROČILA
10.05 TV ŠOLA
11.30 POVEJTE MI, KAJ NAJ POČNEM
12.00 TOČNO OPOLDNE
POROČILA
KO SE SVET VRTI (AS THE WORLD TURNS – 71. del ameriške nadaljevanke)
13.30 MONOFON
14.00 POROČILA
14.05 SLIKA NA SLIKO, ponovitev
14.50 ZASEBNA VOJNA ZA LUCINDO SMITH (THE PRIVATE WAR OF LUCINDA SMITH – ponovitev 3/4 dela avstralske nadaljevanke)
15.35 THE BIG BLUE (Spored za UNPROFOR)
16.00 POROČILA
16.05 UČIMO SE O HRVAŠKI
16.35 MALAVIZIJA
17.30 HRVAŠKA DRŽAVA IN LJUDJE
18.00 POROČILA
18.05 IZ SVETA ZNANOSTI
18.35 SANTA BARBARA (336. del ameriške nadaljevanke)
19.30 DNEVNIK I
20.05 POSLOVNI KLUB
20.50 ME JE KDO ISKAL?
21.35 EKRAN BREZ OKVIRJA
22.35 DNEVNIK II
23.00 SLIKA NA SLIKO
23.45 POROČILA V ANGLEŠČINI
23.50 POROČILA
0.00 SANJE BREZ MEJA

AVSTRIJA I

6.00 TELETEXT
9.00 JUTRANJI PROGRAM: Čas v sliki/ 9.05 Družinske vezi, pon./9.30 Zemlja in ljudje, pon./10.00 Slika Avstrije
10.30 TETKA MAME (Auntie Mame – ameriški film, 1958)
12.15 Univerzum: NEBEŠKI SLI – ČUDOVITI SVET METEORITOV, 2., zadnji del: Sporočilo iz vesolja
13.00 ČAS V SLIKI
13.10 ŠTAJERSKI OBIČAJ
13.35 SINHA MOCA, 105. del
14.00 BIG VALLEY, Lloydova tolpa
14.50 BUSCHBABIES
15.00 JAZ IN TI, otroški program:
15.05 KNJIGA O DŽUNGLI, Moglijeva pečina
15.30 AM, DAM, DES
15.50 ALFRED J. KWAK, risana serija
16.15 ARTEFIX, otroški klub
16.30 THE REAL GHOSTBUSTERS, risana serija
17.00 MINI ČAS V SLIKI
17.10 WURLITZER
18.00 ČAS V SLIKI
18.05 MI, pon.
18.30 NAPOLEON IN JOSEPHINE (Napoleon and Josephine: A Love Story – 1/ 6 del ameriške nadaljevanke, 1987)
19.22 ZNANOST
19.30 ČAS V SLIKI/VREME
20.00 ŠPORT
20.15 DONAVSKA PRINCESA, Nova zvestoba
21.05 POGLEDI OD STRANI
21.15 HOLCROFTOVA POGODBA (The Holcroft Covenant – angleška vohunska srhljivka, 1985)
23.05 ČAS V SLIKI
23.10 NOČ LEGVANA (The Night of the Iguana – ameriški film, 1964)
1.05 MIKE HAMMER, Skrivnosten g. Flynn
1.50 POROČILA/1000 MOJSTROVIN

Petek, 26. februar

SLOVENIJA I

8.55–23.50 TELETEKST TV SLOVENIJA
9.10 VIDEO STRANI
9.20 VIDEOŠPON
10.05 POVEČAVA, ponovitev
BERLINSKI FESTIVAL
SNEG NA KILIMANDŽARU (THE SNOWS ON KILIMANJARO – ameriški barvni film, 1952)
13.00 POROČILA
13.05 POSLOVNA BORZA, ponovitev
13.15 VIDEO STRANI
14.40 SOVA, ponovitev
DRAGI JOHN (DEAR JOHN – 44. del ameriške humoristične nanizanke)
CHINA BEACH (Ponovitev 4/8 dela ameriške nadaljevanke)
15.55 VRNITEV NA OTOK ZAKLADOV (RETURN TO THE TREASURE ISLAND – 4/10 del angleške nadaljevanke)
17.00 TV DNEVNIK I
17.15 SILAS (11/12 del nemške nadaljevanke)
17.40 PRVI USPEHI: BALETNA SUITA TI VOLI
18.00 REGIONALNI STUDIO KOPER
18.50 BESEDE, BESEDE, BESEDE (TV igrica)
19.15 RISANKA
19.30 TV DNEVNIK II
20.05 FORUM
20.25 UMAZANI HARRY (DIRTY HARRY – ameriški barvni film, 1971)
22.10 TV DNEVNIK III
22.40 MOŠKI, ŽENSKE
23.40 VIDEO STRANI

SLOVENIJA II

10.30–2.05 TELETEKST TV SLOVENIJA
10.45 VIDEO STRANI
10.55 ŽE VESTE, ponovitev
11.30 GOSPODARSKA ODDAJA: R&R, ponovitev
12.00 LJUBEZENSKA PREIZKUŠNJA (LIEBE AUF BEWÄHRUNG – ponovitev 4/7 dela nemške nadaljevanke)
12.50 SP V NORDIJSKEM SMUČANJU: TEK 4 × 10 KM (M), prenos
14.30 VIDEO STRANI
15.20 OSMI DAN, ponovitev
16.20 ALPE–DONAVA–JADRAN
16.50 SP V NORDIJSKEM SMUČANJU: 4 × 10 KM (M), ponovitev
18.00 TOK TOK
18.45 ZNANJE ZA ZNANJE – UČITE SE Z NAMI
19.00 EUROPITEM, 15. oddaja
19.30 TV DNEVNIK II
20.05 STUDIO CITY
22.10 GLASBENI UTRINEK: MILAN POTOČNIK, klavir
22.20 SOVA
POPOLNA TUJCA (PERFECT STRANGERS – 19/28 del ameriške humoristične nanizanke)
CHINA BEACH (5/8 del ameriške nanizanke)
SOKOL IN SNEŽENI MOŽ (THE FALCON AND THE SNOWMAN – ameriški barvni film, 1984)
1.55 VIDEOSTRANI

HRVAŠKA I

7.45 PREGLED SPOREDA
7.505 TV KOLEDAR
8.00 DOBRO JUTRO, HRVAŠKA
POROČILA
ZGODBE IZ MONTICELLA (72. del)
10.00 POROČILA
10.05 TV ŠOLA
11.30 HRVAŠKE ZGODBE IN NOVELE: GRLICE
12.00 TOČNO OPOLDNE
POROČILA
KO SE SVET VRTI (AS THE WORLD TURNS – 72. del ameriške nadaljevanke)
13.30 MIKSER M
14.00 POROČILA
14.05 SLIKA NA SLIKO, ponovitev
14.50 ZASEBNA VOJNA ZA LUCINDO SMITH (THE PRIVATE WAR OF LUCINDA SMITH – Ponovitev 4., zadnjega dela avstralske nadaljevanke)
15.35 THE BIG BLUE (Spored za UNPROFOR)
16.00 POROČILA
16.05 TEČAJ NEMŠČINE (22/26)
16.35 MALAVIZIJA
BEVERLY HILLS, 90210 (21/23 del ameriške nadaljevanke)
17.30 HRVAŠKA DRŽAVA IN LJUDJE
18.00 POROČILA
18.05 DUŠEVNI KLIC
18.10 TURIZEM A LA CARTE
18.40 SANTA BARBARA (337. del ameriške nadaljevanke)
19.30 DNEVNIK I
20.05 FILM–VIDEO–FILM
20.25 SOKOL IN SNEŽENI MOŽ (THE FALCON AND THE SNOWMAN – ameriški barvni film, 1965)
22.50 DNEVNIK II
23.15 SLIKA NA SLIKO
0.00 POROČILA V ANGLEŠČINI
0.05 POROČILA
0.15 SANJE BREZ MEJA

AVSTRIJA I

6.00 TELETEXT
9.00 JUTRANJI PROGRAM: Čas v sliki/ 9.05 Družinske vezi, pon./9.30 Kultra, kulturni magazin 3sat/10.00 X-Large, pon./10.25 Meetamorfoze/ 10.30 Lump in ljubi bob, pon. nemškega filma (1960)/12.10 Quinoscopio, risanka/12.15 Domače reportaže, pon./13.00 Čas v sliki/13.10 Mi, pon.
13.35 SINHA MOCA, 106. del
14.00 BIG VALLEY, Romanca s Heathom
14.50 MOJSTRI JUTRIŠNJEGA DNE
15.00 JAZ IN TI, otroški program:
15.05 HEIDI, Slovo
15.30 AM, DAM, DES
15.50 MUPPET BABYS, risana serija
16.15 COOL
16.30 VIDEO USPEŠNICE IN KVIZ
17.00 MINI ČAS V SLIKI
17.10 WURLITZER
18.00 ČAS V SLIKI
18.05 MI
18.30 NAPOLEON IN JOSEPHINE (Napoleon and Josephine: A Love Story – 2/ 6 del ameriške nadaljevanke, 1987)
19.22 ZNANOST
19.30 ČAS V SLIKI/VREME
20.00 ŠPORT
20.15 STARI, Po kratkem postopku
21.15 POGLEDI OD STRANI
21.25 ŠTIRI PESTI PROTI RIU (Double Trouble – italijanska akcijska komedija, 1984)
23.05 ČAS V SLIKI/ŠPORT
23.30 SHEILA (The Last of Sheila – ameriška kriminalka, 1973)
1.25 POROČILA/1000 MOJSTROVIN

ZAHVALA

Ob boleči izgubi dragega očeta, starega ata in tasta

IVANA GRAJŽLA

iz Štor

se zahvaljujemo vsem, ki ste darovali cvetje, sveče in ga pospremili v tako velikem številu na njegovi zadnji poti.

Posebna hvala pihalnemu orkestru, oktetu Podoglarji, gasilcem Železarne Štore, gospodu Klakočerju, gospodu župniku in sostanovalcem.

Žalujoči: sinovi in hčerka z družinami

Le ena je pot v življenje,
v smrt jih vodi nešteto

VSPOMIN

Dragemu sinu

ZVONETU BEZGOVŠKU

21. 2. 1986–21. 2. 1993

Čas mineva, misel in spomin nate ostajata živa. Hvala vsem, ki se ga spominjate in mu prižigate sveče.

Žalujoči: mama in vsi, ki te imamo radi

Ko bi solza te zbudila,
ne bi te gomila krila

VSPOMIN

Dragemu

SLAVKU VIZJAKU

15. februarja so minila štiri leta, kar te je zahrbtna bolezen iztrgala iz naše sredine.
Z nami si ostal v naših srcih in lepih spominih.

Žena Karlina in vsi tvoji

Nasmeh in tvoja dobra volja
vsakega osrečiti sta znala.
Ni več besed, ne stiska rok.
Ostal je le spomin in trpek jok,
le naša srca vedo, kako boli,
ko tebe, dragi mož in oče,
več med nami ni

ZAHVALA

Ob boleči in nenadni smrti ljubega moža, atija in brata

JERNEJA VENGUSTA

iz Leskovca (1932–1993)

se iskreno zahvaljujemo vsem sorodnikom, sosedom, prijateljem in znancem, ki ste ga pospremili na njegovi zadnji poti ter sočustvovali z nami. Hvala za izrečeno sožalje, podarjeno cvetje, sveče in denar za svete maše. Zahvaljujemo se g. župniku za opravljen obred, pevcem in govorniku KS za izrečene besede. Posebna hvala tudi kolektivu Vrtnarstva Celje, cvetličarni Čret, kolektivu Emo, godbi na pihala Emo in govorniku Marjanu Jelenu. Zahvala velja tudi dr. Marjanu Lebanu in njegovi sestri Klari.
Še enkrat hvala vsem, ki ste ga pospremili k njegovemu prezgodnjemu grobu.

Žalujoči: žena Amalija, hčerka Marjana z Bojanom, sestra Lizika, brat Stane z družino in ostalo sorodstvo

---

ZAHVALA

Ob boleči izgubi naše drage mame, stare mame in babice

NEŽE GLOGOVŠEK

se iskreno zahvaljujemo vsem, ki ste jo pospremili na njeni zadnji poti, ji darovali cvetje ter nam ustno in pisno izrazili sožalje. Posebna hvala medicinski ekipi internega intenzivnega oddelka bolnišnice Celje, sosedom, duhovniku Viktorju in kolektivu KIL Liboje.

Žalujoče sorodstvo

Žalec, februar 1993

. . . nas, preostale, ki za njima lije
oko nam solze, tudi kdaj pokrije,
da združeni napotimo iz mraka
se v večno hišo, kjer nas Oče čaka
France Prešeren

V žalosti sporočamo, da nam je v 86. letu starosti preminil dragi oče, tast in opa

JAKOB KOVAČ

predvojni posestnik v Vojniku

Spoštovanega pokojnika smo pospremili k večnemu počitku v Nonnu – Bad Reichenhall v Nemčiji.

Žalujoča hčerka Erika Grabar z družino

VSPOMIN

MARTINU ZUPANCU

iz Požnice pri Svetini

27. februarja bo minilo leto, kar nas je za vedno zapustil ljubi mož, oče in stari ata.
Hvala vsem, ki postojite ob njegovem grobu, prinašate cvetje in prižigate svečke.

Žalujoči: žena Julijana, sinovi in vnuki

ZAHVALA

Ob boleči izgubi drage žene, mame in stare mame

MILKE ŠKORJANEC

iz Šmarja

se iskreno zahvaljujemo vsem, ki so ji lajšali bolečine, jo pospremili na zadnji poti, darovali cvetje ali maše, nudili pomoč ter izrazili sožalje.

Žalujoči: mož, sinovi Lojze z družino, Polde in Dani

Šmarje, Šentjur

ZAHVALA

Ob boleči izgubi drage mame

KAROLINE ZUPANC – LINIKE

iz Goričice

se iskreno zahvaljujemo vsem, ki ste nam izrekli sožalje, jo pospremili na zadnji poti ter darovali cvetje, sveče in svete maše. Hvala dr. Čoloviču za zdravniško pomoč, dekanu za opravljen cerkveni obred in g. Pfoder za poslovilne besede.

Vsi njeni

ZAHVALA

Po kratki in težki bolezni nas je v 33. letu zapustil

SREČKO FALNOGA

s Frankolovega

Ob boleči izgubi dragega moža, atija, sina, brata in zeta se iskreno zahvaljujemo sorodnikom, sosedom in prijateljem ter vsem, ki ste nam v teh težkih trenutkih stali ob strani, darovali cvetje, sveče in svete maše ter ga v tako velikem številu pospremili k zadnjemu počitku. Posebej se zahvaljujemo dr. Đorđeviću, patronažnim sestram iz Vojnika, prim. dr. Jurkoviču, osebju gastro oddelka, gospodu Šešlu, godbeniku za odigrano Tišino, pevskemu zboru, govornikom, avtoprevoznikom in duhovnikoma, g. Rančigaju in patru Vančiju.
Vsem iskrena hvala.

Žalujoči: žena Rezika, hčerke Jasna, Mateja, Tjaša, sin Matjaž, mama in ate ter ostalo sorodstvo

---

ZAHVALA

Ob nenadni in boleči izgubi dragega moža in očeta

IVANA KENDE

iz Grobelnega

se iskreno zahvaljujemo vsem sorodnikom, prijateljem, sosedom in znancem, ki so nam pomagali v težkih trenutkih, darovali cvetje, sveče in svete maše ter nam ustno in pisno izrazili sožalje. Hvala pevcem za zapete žalostinke in gospodu župniku za opravljen obred.
Iskreno se zahvaljujemo sodelavcem postaje Grobelno, prometni sekciji Celje in vsem, ki so mu pripravili ganljivo slovo ter ga v Šentjurju, 9. 2. 1993 pospremili na njegovi zadnji poti.

V globoki žalosti: žena Štefka, sin Janez in hčerka Metka z družino

---

ZAHVALA

Ob boleči izgubi drage mame, stare mame in stare babice

ANE SLUGA

iz Celja

se iskreno zahvaljujemo vsem, ki ste jo pospremili na zadnji poti ter darovali cvetje in sveče. Posebna hvala zdravstvenemu osebju ZC oziroma ZD Celje, gospodu dr. Andreju Žmavcu in ostalim zdravnikom. Zahvala patronažnim sestram in negovalkam.
Hvala gospodu p. Pavlu za poslovilni obred ter častnim sestram za pomoč.
Hvala sosedom in krajanom – Anka Korošec, Anici Antlovec-Žigon srčna hvala.
Sodelavcem in poslovnim partnerjem hvala!

Žalujoča sinova Danilo in Branko z družinama

Celje, Rovinj, Ljubljana, Split

Ljubezen, delo in trpljenje
bilo tvoje je življenje,
nam ostala je praznina
in velika bolečina. Le srce
in duša ve, kako boli, ko več te ni

V SPOMIN

ANICI MACUH

s Frankolovega

11. februarja je minilo leto, kar nas je zapustila ljuba mama in stara mama.
Hvala vsem, ki se je spominjate in prižigate sveče na njenem prezgodnjem grobu.

Vsi njeni

Gostišče Mlinarjev Janez vabi na

PUSTNI PLES

v soboto, 20. februarja ob 20. uri.

Igral in pel bo ansambel Oliver Twist.
Maske imajo prost vstop, najlepše bodo nagrajene.

Rezervacije na št. 34-708.

PRODAM

motorna vozila

JUGO koral 55, letnik 89, prodam. Brežnik, Lopata 16, telefon 33-940.

TOVORNI avto zastava 650 AD, 5 ton, letnik 1984, ugodno prodam. Ivan Strašek, telefon (063) 821-296, Šmarje.

JUGO 45, letnik 1990, trafic T 1200 D, letnik 1985, prodam. Telefon 721-589, zvečer.

LADO samaro 1300, letnik 1990, bele barve, dobro ohranjeno, prodam. Inf. na telefon (063) 813-862, popoldan.

WARTBURG standard, letnik 81, prodam. Robič, Čopova 3, Celje, telefon 32-112, int. 648, dopoldan.

BMW 316, julij 85, 83.000 km, temna metalna barva, garažiran, brezhiben, garancija, cena 13.900 DEM, prodam. Telefon 29-454 ali 36-443.

Z 101 SC, 1979, bele barve, garažirano, prvi lastnik, registrirano do 31. maja 1993, prodam. Telefon 771-039, od 16. ure.

ŠKODO, 120 l, letnik 1986, svetlo rjavo barve, registrirano do oktobra 1993, cena po dogovoru, prodam. Ivan Sekirnik, Brestovška c. 20, 63250 Rogaška Slatina, telefon 813-691.

ZASTAVO 128, letnik 86, registrirano do 2/94, z dodatno opremo, prodam za 3.300 DEM. Telefon 713-085.

GOLF diesel, letnik 1984, prodam. Informacije popoldan ali zvečer na telefon 39-041.

SUZUKI RM 125 kross enduro, letnik 83, prodam za 1.300 DEM. Telefon (063) 723-504.

KOMBI 850, letnik 82, prodam. Telefon 25-913, po 20. uri.

R 4 GTL, letnik 11/89, registriran do 11/93, malo rabljen, nujno prodam. Telefon (063) 26-245.

JUGO 45, letnik 85, neregistriran, prodam za 1.900 DEM. Branko Herman, Ljubljanska 64, Celje.

JUGO 45 A, letnik dec. 87, reg. do 6/93, prodam. Majda Frece, Vrbje 30 d, Žalec.

LADO 1200 S, letnik 86, 126 PGL, letnik 87 in lado 1300 S, karambolirano, vsa vozila so registrirana, prodam. Zvone Prevolnik, Cesta v Laško 12, Celje, telefon 29-135 od 8. do 16. ure.

ŠKODO 120 LS, letnik 80, registrirano do oktobra 93, prva barva, cena 1.300 DEM in kombi zastava 1500, cena 1.600 DEM, prodam. Telefon 32-331.

R 5 campus, letnik 1992, bele barve, 3 vrata, 4.000 km, prodam za 12.800 DEM. Telefon (063) 726-043.

ZASTAVO GTL 55, letnik november 84, prodam. Telefon 721-369, po 15. uri.

R 4 GTL, letnik 91, rdeč, 31.500 km, prvi lastnik, prodam za 7.600 DEM. Telefon 35-294.

JUGO 55, 6/90, prva lastnica, 24.000 km, prodam za 5.500 DEM. Telefon 35-390.

OPEL kadet 1.4, letnik 91, prodam. Cena po dogovoru. Telefon 772-182, po 19. uri.

Z 101, staro 2 leti, registrirano do konca avgusta 1993, prevoženih 21.000 km, prodam. Inf. na telefon 741-798.

ZASTAVO 750/850, letnik 84, zastavo 750, letnik 83, zastavo 101, letnik 84, prodam. Telefon (063) 712-582.

stroji

TRAKTOR univerzal, dobro ohranjen, 45 KM, pogon na vsa štiri kolesa, prodam. Konrad Jurkošek, Žigon 20, Laško.

MOTORNO žago jo-bu ugodno prodam. Jezovšek, Vrhe 51, Teharje, telefon 38-993.

KOSILNICO muta, greben 1.30 m, motor lamborghini, zelo dobro ohranjeno, prodam. Cena po dogovoru. Edi Podgoršek, Sojek 20, Frankolovo.

STROJ za izdelavo betonskih tlakov estrihov, električni, in mešalec za suho mešanje betona prodam. Cena skupaj 1.600 DEM. Telefon 745-258.

MIZARSKO tračno žago in elektromotor, 3 KW, prodam. Telefon (063) 35-687.

TROSILEC hlevskega gnoja tehnostroj Ljutomer, ki je obenem kip. prikolica, prodam. Telefon 32-156.

ŠIVALNI stroj višnja S elektronik, z omarico, malo rabljen, prodam. Inf. na telefon 37-327.

KOMPLETNI cirkular, mizo za rezanje drv, ugodno prodam. Začret 53, telefon 461-098.

TRAKTOR TV 20, s priključki, frezo in plugom, prodam. Franc Kumer, Pečovnik 59, Celje.

KLEPARSKI stroj za kroženje in upogibanje pločevine, dolžina 1 m, rotacijski plug za enoosni traktor gorenje muta, okrogli priključki, prodam. Telefon (063) 35-413.

KOSILNICO gorenje muta, s pogonom in koso, ugodno prodam. Janko Vasle, Ponikva pri Žalcu 33.

TRAKTOR same 35 prodam. Stanko Gorišek, Marija Gradec 76, Laško.

TRAKTOR IMT 558, z opremo, 1.500 delovnih ur, lepo ohranjen, prodam. Telefon 723-739.

MOTORNO žago tomos FF 61, staro 1 leto, prodam. Avgust Kračun, Črešnjice 1, Frankolovo.

GATER žago prodam. Telefon 737-042.

stanovanja

STANOVANJE, 82 m², v Miklošičevi 1 v Celju, prodam ali zamenjam za večje štirisobno. Telefon 26-938.

ENOINPOLSOBNO stanovanje, 50.32 m², vseljivo takoj, prodam za 28.000 DEM. Šifra SAVINJA.

TRISOBNO stanovanje na Hudinji prodam. Telefon 746-123 ali 746-247, do 15. ure.

ENOSOBNO komfortno stanovanje v Velenju, 41 m², kabelska TV, prodam za 800 DEM za m² ali zamenjam za podobno v Celju. Telefon 27-910, sobota in nedelja od 17. do 19. ure.

DVOSOBNO stanovanje v Celju, Ljubljanska cesta 33, 51 m², novo, renoviran blok, CK, SAT, zadnje, 9. nadstropje, prodam. Telefon (063) 21-070.

DVOINPOLSOBNO stanovanje v Celju na Otoku, 63 m², telefon, CK, prodam. Cena 60.000 DEM. Telefon (063) 27-747.

DVOSOBNO stanovanje v Celju prodam. Možnost ureditve poslovnih prostorov – visoko pritličje. Telefon 712-828 in 714-225, zvečer.

PRAZNO stanovanje v centru Celja, 85 m², primerno tudi za poslovni prostor, prodam. Telefon (066) 72-611.

TRISOBNO stanovanje v Celju v stari hiši, etažna centralna, prodam. Šifra LEPA LOKACIJA.

NOVEJŠE enosobno komfortno stanovanje v Žalcu prodam. Telefon 28-966.

posest

HIŠO na Proseniškem, 11×9, z garažo, pol hektarja zemlje, voda, telefon, elektrika, takoj vseljiva, nova gradnja, prodam. Cena po dogovoru. Miloš Milojević, Razgledna 24, Štore.

TRISTANOVANJSKO staro hišo in gospodarsko poslopje v centru Vojnika, lahko vsako posebej, prodam. Telefon (0609) 611-714.

PARCELO za vikend v bližini Atomskih Toplic, 36 arov, prodam za 15.000 DEM. Telefon 34-903.

ENOSTANOVANJSKO hišo z zidano garažo in drvarnico prodam. Parcela je velika 460 m². Arclin 51 a, telefon 772-778.

HIŠO z zemljiščem ugodno prodam. Telefon (062) 828-181, Straža na gori pri Dramljah.

VIKEND, klet z vinogradom v bližini Celja, približno 17 arov, voda, elektrika, vsa oprema, prodam. Cena 26.000 DEM. Možna tudi menjava za opel, pasat, audi, golf. Telefon (063) 748-069.

VIKEND z dvema objektoma v Grižah prodam. Možna takojšnja vselitev. Informacije na telefon (061) 572-549, ves dan.

ENODRUŽINSKO visokopritlično hišo v Šentjurju ugodno prodam. Informacije na telefon 742-487, zvečer.

LEPO zidano pritlično hišo (vikend) z zemljo v Letušu, nepoplavljeno, vseljivo, ugodno prodam. Telefon 21-774.

PARCELO, primerno za vikend, v Sv. Jederti pri Gotovljah, prodam. Telefon 711-068.

VIKEND parcelo, 12 arov, na Ponikvi pri Žalcu, prodam. Informacije Lovro Verdev, Studenc 35, Ponikva.

NEDOGRAJENO stanovanjsko hišo s poslopjem in elektriko, 1580 m², ob cesti in avtobusni postaji, na Planinskem vrhu, prodam. Emil Antlej, Podvine 18 a, Planina pri Sevnici.

POSLOVNO stavbo, 280 m², na 1.000 m² veliki parceli v Slovenskih Konjicah, prodam za 140.000 DEM. Telefon (063) 25-058.

Kupim parcelo za vikend na mirnem kraju v okolici Celja.

Smer Savinjska, Šmartno v Rožni dolini, Laško.

Cenjene ponudbe pošljite na NT pod šifro VIKEND.

HIŠO z dvema stanovanjema in poslovnimi prostori v velikosti 500 m², na 1.500 m² veliki parceli, prodam za 350.000 DEM. Telefon (063) 25-058.

ČUDOVITO gradbeno parcelo, velikost 2.500 m², delno z gozdičkom, primerno za vilo, prodam celo ali po delih. Telefon 701-341, vikend.

TAKOJ vseljivo hišo v bližini Žalca prodam. Ponudbe pod DEŽELA.

V NEPOSREDNI bližini Celja ugodno prodam vikend parcelo v velikosti 23 arov. Telefon 855-231, int. 237, dopoldan.

STAREJŠO hišo z zemljiščem 766 m², Cesta na Ostrožno 13, prodam za 65.000 DEM. Telefon 741-330 ali 33-700.

NA IZREDNO lepi sončni legi prodam parcelo veliko 1.000 m², od Žalca oddaljeno 7 km, do parcele je asfaltirana cesta. Telefon (063) 35-854, od 15. ure naprej.

NOVEJŠO hišo z več kot 200 m² uporabne površine, v bližini Žalca, prodam. Šifra NA PARCELI 800 m².

KOMUNALNO urejeno parcelo na Ljubečni prodam. Telefon 35-620.

oprema

TERMOAKUMULACIJSKO peč, 2.500 W, prodam. Telefon 34-838.

HLADILNIK, 170 l, odlično ohranjen, ugodno prodam. Feldin, Čuprijska 3, Celje, telefon 36-458.

TROSED, postelja in dva fotelja, prodam. Telefon 731-609, popoldan.

ŠTEDILNIK gorenje, dva plin, dva elektrika, prodam. Telefon 24-978.

FRANCOSKO posteljo, staro 2 leti, prodam. Telefon 732-210.

USNJEN kavč trosed, nov in dva fotelja prodam. Telefon 26-442.

NOVO, NOVO...

BIO OPREMA GROBELNO
Trejno 66 (pri POŠTI)

TRGOVINA S POHIŠTVOM IN NOTRANJO OPREMO

ZA GOTOVINSKA PLAČILA DO 30% POPUST

** Možnost nakupa na več čekov brez obresti*

TELEFON: 741-330

Odprto od 8.–18. ure
Sobota od 8.–12. ure

GOSTINSKO opremo za lokal, velikost 130 m², prodam. Mogoč tudi najem lokala. Telefon 731-649.

DNEVNO sobo alea in usnjeno sedežno garnituro ugodno prodam. Inf. na telefon 731-649, četrtek.

NOV štedilnik fema central za centralno etažno ogrevanje, 25.000 kalorij, levi, prodam 20% ceneje. Tatjana Vengust, Proseniško 15, Šentjur.

SKORAJ nov usnjen trosed, temno rjave barve, možnost plačila na obroke, zelo ugodno prodam. Telefon 31-037, med 19. in 21. uro.

NOV trosed, raztegljiv, prodam. Telefon 33-916.

gradbeni material

OPAŽ, 200 m² in smrekine plohe, 4m³, prodam. Jože Eberlinc, Zahomce 17, Vransko.

NOVO strešno opeko potisje kanjiža, tip 22 continental, 2.700 kosov, prodam. Drago Jug, Svetinova ulica 10, Šentjur, telefon 741-825.

BAKRENE žlebove prodam. Telefon 461-170, od 8. do 10. ure.

LES za streho, šperovce, obloge, za vikend, prodam. Šifra D-316.

akustični aparati – glasbila

BARVNI TV, ekran 55 in hi-fi stolp prodam. Telefon 26-171.

SYNTHESIZER kawai WK 50, 5 oktav, ugodno prodam na 2 obroka. Telefon (063) 33-523.

DALJINSKI telefon, nov, s kodnim sistemom, prodam za 170 DEM. Telefon (063) 36-144.

RAČUNALNIK amiga 500, z adapterjem, miško, joystickom in disketami prodam. Telefon 37-324, popoldan.

živali

BIKCA simentalca, starega 8 tednov, prodam. Marica Tesner, Cesta v Tomaž 3, Vojnik.

MEŠANE pinče, primerne za manjša stanovanja, prodam. Telefon 32-413, po 15. uri, Mira.

TELIČKO šeko, težko 250 kg, prodam. Alojz Potočnik, Galicija 14 a, Žalec.

MAJHNE pujske prodam. Štefka Žlaus, po domače Verdev, Bukovžlak 64, Teharje.

TELICO šeko, staro 16 mesecev, prodam. Alojz Koprivc, Proseniško 18.

MLADIČE nemškega ovčarja brez rodovnika prodam. Telefon 461-226.

PRAŠIČE, težke 120 kg, lahko tudi polovice, domača hrana, prodam. Cena po dogovoru. Plahuta, Šmartno v Rožni dolini 12.

PRAŠIČA, težkega 170 kg, krmljenega z domačo hrano, prodam. Zinka Čretnik, Nova vas 51, Šentjur.

KRAVO simentalko, z drugim teletom-bikcem, prodam. Franc Pihler, Klanc 24, Dobrna.

MAJHNE prašiče prodam. Kajzer, Vrba, Dobrna.

PUJSKE, stare 8 tednov, prodam. Gros, Završe 24, Grobelno.

PRAŠIČE za zakol, domača hrana, prodam. Telefon (063) 821-559.

TELICO, sivo rjave barve, brejo 8 mesecev, prodam. Cizej, Podvin 50, telefon 721-308.

PUDLE, stare 9 tednov, prodam. Cena 7.000 SIT. Telefon 34-975.

MATURANTSKE
obleke
KATARINA:

– že narejene ali izdelane po želji
– prodaja na čeke
– informacije na tel.: 063/779-211;

MODNO ŠIVILJSTVO KATARINA LUKEŽ
Velika Pirešica 31, 63310 ŽALEC

ALEK'S TRADE d. d.

prodajalna Alek's trade

prodajalna Miša
v PC Lena v Levcu

Bogata izbira:

– maturantskih oblek (fantovskih, dekliških)

– damskih kompletov iz uvoza (za vse postave)

Ugodne cene in plačilni pogoji!

ostalo

KRAVO in novo traktorsko prikolico prodam po ugodni ceni. Jožica Čretnik, Platinovec 19, telefon 744-182.

DOMAČE rdeče vino izabela, jurka in žametna črnina prodam. Telefon 885-403, Rezar, Letuš.

REX kombi z vsemi priključki, frezo, koso, okopalnik, prodam. Cena 90.000 SIT. Podjaveršek, Babno 23, Celje.

BARVNI televizor, ekran 44 cm, gorsko kolo, 24 col, računalnik, monitor, tipkovnica, disketna enota, prodam. Telefon 25-906.

SENO in otavo prodam. Franc Dečman, Lipovec pri Ljubečni 3.

OTROŠKE trenirke, colege jakne in majice z napisom, na veliko in malo, prodam. Telefon 712-423.

HRANA za pse dr. Alder's. Ugodne cene. Telefon 776-433, popoldan.

RABLJENE strešne zidake, bobrovec in otroški kombiniran voziček prodam. Telefon 772-778.

SEMENSKI krompir prodam. Telefon 726-103.

AVTOMOBILSKE dele GS 1220 citroen, motor, 4 vrata in ostalo ugodno prodam. Telefon (063) 26-970.

KOSILNICO BČS tip 602, primerno za majhno kmetijo ali hribovite terene in traktor imt 539, 700 delovnih ur, prodam. Telefon 741-302.

PARCELO za vikend-Razgled in kotel za žganjekuho, starejša izdelava, prodam. Telefon (063) 461-078.

MATURANTSKO obleko roza barve, čipka, saten, til, prodam za 7.000 SIT. Telefon 776-695, Alenka.

SENO in gnoj prodam. Telefon 38-215.

MATURANTSKO obleko, črno, prodam. Telefon 29-012.

BELO vino prodam. Telefon 746-234, Trnovec 35, Dramlje.

FANTOVSKO črno maturantsko obleko s kratkim suknjičem ter dve fantovski obleki za prvo obhajilo in birmo prodam. Telefon 741-527.

ADRIO 450, 500 z baldahinom, letnik 83, kamero panasonik in lado nivo prodam. Telefon 32-052.

GUMI voz, nov, 15 col, prodam. Telefon 821-757.

ITALIJANSKI kombiniran voziček peg prodam. Telefon 27-772.

VEČJO količino sena in lado samaro, letnik september 88, ugodno prodam. Zvonko Voga, Dramlje 16.

Z 101, starejši letnik in kravo, brejo 7 mesecev, prodam. Telefon (063) 37-164, Karl Knez.

CENTER INTERESNIH DEJAVNOSTI

Cid

PONUDBA 1993

- **KEYBOARD**
  vpis v začetni in nadaljevalni tečaj synthesizerja,
  v skupini je max. 6 učencev,
  do popolnitve v februarju
- **RAČUNALNIŠTVO**
  tečaj LOGO – COMMODORE C 64
  je namenjen učencem od prvega razreda naprej, delo z barvnim monitorjem, disketnikom in tiskalnikom, v skupini je max. 8 učencev,
  število ur: 30
  cena: 5500 SIT v 4 obrokih
- **SLIKARSKA ŠOLA**
  za otroke in odrasle – za odrasle smo pripravili dveletni program, ki vam bo pomagal pri vpisu na šolo za oblikovanje, Pedagoško akademijo ali Akademijo za likovno umetnost, program temelji na osnovah risanja in slikanja, kot jih učijo na Akademiji za likovno umetnost, občasno gostujoči predavatelji,
  šolo vodi Damjana Brumec, absolventka slikarstva
- **MAKROBIOTIČNO KUHANJE**
  tečaj kuhanja s praktično pripravo sojinega mleka, sejtana, sladic itd...
  v petek, 26. 2. ob 16.00,
  cena 1000 SIT,
  prijave do 25. 2.

INFORMATIVNI VPIS OSEBNO ALI PO TELEFONU VSAK DAN OD 9.00 DO 14.00 URE. Telefonska številka 25-125 ali 21-907.

UL. 29. NOVEMBRA · CELJE · TELEFON: 25-125

TRI M

Prebold 35
63312 PREBOLD
(pri Lončari)
tel. & fax 063 723-243

NUDI PO UGODNIH CENAH:

cement	445 SIT
apno	340 SIT
jupol 30 kg	2.376 SIT

POSEBNO UGODNO V FEBRUARJU:

- ***REZALKE in BRUSILKE za železo in kamen***
- ***BRAMAC strešnik***
- ***lepila za keramiko***

Odprto od 7.30 do 17., sobota do 12.

V stiski vam postrežejo tudi po 17. uri.

PRALNI stroj gorenje in telefonski aparat eta iskra ugodno prodam Telefon 37-862, Inf. po 19. uri.

PREMOG, ladijski pod in komple za vrtno črpalko v Zg. Trnovlja prodam. Telefon (061) 482-462.

KROMPIR, semenski in jedilni, ra zlične sorte ter oves prodam. Te lefon 38-874.

KOZI, breji, dobra sorta in hidrofo prodam. Cena po dogovoru. Te lefon 744-154, od 18. do 20. ure.

REZERVNE dele za Z 750, dva mo torja, menjalnik v brezhibnem stanju in ostalo prodam. Jož Rabič, Košnica 36, telefon 27 791.

MLIN za žito, rdeče vino, nova okn z roleto in sesalec za prah pro dam. Kličite zvečer na telefo 721-799.

TRAČNI obračalnik 220, klinast brano ter domači kis in žganj prodam. Telefon (063) 726-096.

TRI krave s teletom in borove plo he, 8 cm, prodam. Telefon 745 293.

TRI radiatorje, višina 100 cm, pe za centralno ogrevanje, 23.00 kalorij in črpalko prodam. Ivan Zeme, Pečovje 31 b, Štore.

RDEČE domače vino, jurko-izabe lo, trajno žarečo peč, samsk posteljo in rezervna vrata tam stadler prodam. Alojz Vidmajer Bevkova 4, Žalec, telefon 714 474.

JABOLKA, domača, neškropljena rdeče vrtno korenje ter nove traktorske gume, 12.4-28, pro dam. Telefon (063) 823-182.

elektro TURNŠEK

TRGOVINA, tel. 29-345, Miklošičeva 2, Celje

Satelitske antene

znamke Hirschmann
z reciverjem CSR 300B 99 kanalov
in aluminijasto parabolo ∅ 82 cm.

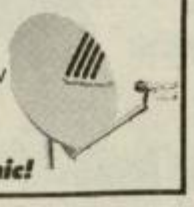

Cena z montažo: 43.500 SIT

Ugodne cene varčnih žarnic!

PAPIRNICA KOCKA

Celje,

Ljubljanska cesta 1
(v podhodu SDK)
tel.: 28-527

UGODNO

- pisarniški material
- SDK obrazci
- šolske potrebščine
- igrače, darila

Posebna ponudba

– PUSTNE MASKE

RTVIDEO SERVIS
ZDRAVKO AVBREHT
Bukovžlak 30, 63221 TEHARJE
(poleg komunalne deponije)
tel. 063/38-884

RTVIDEO SERVIS

Popravilo radio aparatov, televizorjev in videorekorderjev.
Servis opravljamo tudi na domu.

Kupimo

TELEFONSKO ŠTEVILKO v ŽALCU.

Ponudbe sprejemamo na tel. številki:
063/714-183 med 9. in 16. uro.

ELLA COMPUTER SHOP
Zidanškova 7, Celje
Tel. & fax: 441-620 int. 4

Prodaja PC konfiguracij, delov in pribora po ugodnih cenah.

Tiskalniki EPSON na 3 obroke
Trakovi za tiskalnike
Diskete 5.25" HD 130 SIT

KOMISIJSKA PRODAJA

Fotokopirni papir, telefax papir

Garancija in servis zagotovljena.

HVALA ZA OBISK!

GTP »NA-NA« Celje
Lilekova ul. 5

išče za svoje

POSLOVNE ENOTE TURŠKA MAČKA, VRTNICA...

sposobne in urejene natakarje in kuharje.

Informacije na telefonu 25-150, gospa Alenka MANSUTTI.

Mešano podjetje zaposli več prodajalcev na terenu.

Artikli in zaslužek – vrhunski.

Telefon (062) 776-145, 772-618, 774-719, 691-632.

Tuja firma
z zastopništvom pri nas
išče

pomoč pri delu

za območje
Celja z okolico.

ŠIFRA: LETA NISO VAŽNA

SALON **»VITA«** d.o.o.
Jurčičeva 11, ŽALEC
tel.: 712-742

- **terapija** »Z LASERJEM« akne, gube, nega obraza
- **ročna masaža telesa**
- **zdravljenje debelosti**

Delovni čas: od 16.–19. ure.

Trgovina ZOYA

Vida Stvarnik
ŠKOFJA VAS
tel. (063) 38-825

UGODEN NAKUP:

– pralni prašek DAMINA 3/1 kg, brez fosfatov	449,90 SIT
– riž 1/1 kg	73,10 SIT
– sladkor ORMOŽ 1/l kg	62,90 SIT
– ARIEL pralni prašek 3/1 kg	991,10 SIT
– olje ZVEZDA	116,50 SIT
– margarina RAMA 500 g	166,30 SIT
– fructa orange juice 1 l	99,90 SIT
– čokolino 200 g	104,90 SIT

Veliko posezonsko znižanje cen zimskih oblačil 20–30%.

Izjemne možnosti plačila:

– nakup nad 1.000 SIT – 14 dnevni zamik plačila
– nakup nad 5.000 SIT – mesečni zamik plačila
– nakup nad 2.000 SIT – 5% popust
Oddelek živil – plačilo na 2 čeka
Oddelek tekstila – plačilo na 3 čeke
– nakup na oddelku tekstila nad 10.000 SIT – plačilo na 4 čeke
Popust ne velja za akcijsko prodajo in cigarete!

ZAPOSLITEV

IŠČEM delo za B kategorijo in varilstvo po terenu. Telefon 785-298.

IŠČEMO resne ulične prodajalce Salomonovih edicij za prodajo po križiščih in na sejmu. Telefon (063) 35-708.

VARUŠKO na vašem domu iščem v popoldansem času. Plačam 100 SIT na uro. Informacije dopoldan na naslov: Branka Meško, Cankarjeva 3, Žalec.

DELO nudim akviziterjem na terenu. Prodajamo različne artikle. Telefon 713-319, popoldan.

ZAPOSLIMO el. ing. elektronika ali tehnika, lahko tudi pripravnika s poznavanjem strojništva in veseljem do ustvarjanja specialnih strojev. Šifra INOVATIVEN.

IŠČEMO delavce za delo na žagi, po možnosti z znanjem žaganja na tračni žagi. Informacije na telefon (061) 102-222, int. 206.

ŽELITE honorarno ali redno delo v zavarovalništvu? Pridružite se ugledni agenciji. Telefon (063) 33-545, od 18. do 20. ure.

IŠČEM žensko za prodajo na celjski tržnici. Telefon 26-442.

Honorarno ali redno zaposlimo

komunikativne in delovne osebe.

Zaslužek 30.000 SIT tedensko.
Inf. v četrtek, 18. 2. ob 18. uri,

v restavraciji LIPA Atomska vas, Podčetrtek.

TIPKAM in obdelujem vse vrste tekstov na računalniku in uvajam nove uporabnike računalnikov. Telefon 35-927.

ROLETE, žaluzije, plisjeje in lamelne zavese izdelujemo, montiramo in popravljamo. Telefon 25-031.

ODDAM v najem večnamenski prostor z uporabo telefona, 28 m², v neposredni bližini Celja. Telefon 28-227.

PRIDNO in pošteno žensko iz okolice Vojnika, za obdelavo vrta in čiščenje stanovanja, iščem. Telefon 773-131, po 19. uri.

DOBRO znan izvajalec sprejema naročila za sezono 1993 za vsa zidarska, fasaderska in tesarska dela. Informacije na telefon (063) 723-341 ali 723-621 ter pisno na naslov Anton Žagar, Sv. Lovrenc 29, Prebold.

VARSTVO dojenčka na domu (center Celja) in pomoč v gospodinjstvu potrebujemo. Informacije (0609) 610-275, od 17. do 20. ure.

V CENTRU Celja oddam štiri poslovne prostore za različne dejavnosti ali za tuje predstavništvo. Telefon 26-442.

ODKUPUJEM rabljena in karambolirana vozila, v prodajo sprejmem vaš avtomobil. Prodaja rabljenih avtodelov in avtomobilov. Avtokleparstvo in avtoličarstvo Zvone Prevolnik, Cesta v Laško 12, Polule pri Celju, telefon 29-135, od 8. do 16. ure.

NOV lokal v Žalcu dam v najem. Najemnina 20 DEM po m². Telefon (063) 713-574.

INŠTRUIRAM matematiko, fiziko in elektrotehniko za vse stopnje. Pridem tudi na dom. Telefon 714-730.

RDEČE vino izabela prodam. Žvice jurka kupim. Partizanska cesta 38, Celje.

INŠTRUIRAM matematiko, fiziko, angleščino za vse stopnje. Prevajam angleščino. Telefon 37-315.

ODDAM v najem prostore, namenjene za poslovni prostor ali mirno obrt. Inf. na telefon 29-636 ali 25-234.

VODIM poslovne knjige računalniško za podjetja in obrtnike. Telefon 27-732.

SATELITSKE antene: maspro, hirschmann, pace, morgans. Tudi na obroke. Telefon 726-077, od 19. do 21. ure.

BUDGET rent-a-car vam ponuja veliko izbiro vozil po ugodnih cenah. Delovni čas od 8. do 17. ure, telefon 29-302.

KERAMIČARSTVO Kerin. Polaganje vse vrste keramike, kamenja in terace. Zajamčena garancija. Zoran Kerin, telefon (063) 731-242, 732-290.

GRADITELJI!

Kritino **BRAMAC**
lahko najceneje kupite v podjetju

WIHAR COMMERC ŠENTJUR

Pokličite nas na tel. 063/741-144 (7.–15. ure) in se prepričajte o izjemnih pogojih. Zelo ugodna ponudba vseh vrst SAVN in PEČI za opremo SAVN ter plavalnih bazenov vseh velikosti.

Prave zime ni in že je čas, da obiščete

Trgovsko podjetje

RETRO

in njihova trgovina

FORTUNA

na Mariborski 122 v Celju
tel: 35-619

Poleg velike izbire gradbenega in izolacijskega materiala, še posebno priporočajo:

- kombi plošče (3,5 in 5 cm)
- tuš kabine (uvoz) od 13.500 SIT naprej
- enoročne pipe (uvoz) od 7.700 SIT naprej
- izolacije za cevi za centralno ogrevanje
- pocinkane cevi 1/2" – 999 SIT za kos
- črne šivne cevi vseh dimenzij
- zidne in talne ploščice
- sanitarno keramiko – npr. barvasto

WC školjka – 6.200 SIT

Možnost nakupa na čeke

SAJ NI RES, PA JE!

SERVIS
zamrzovalnikov in hladilnikov (vseh vrst) in menjava izolacij na podu.

Servis vršimo hitro in strokovno.

TERGLAV MILAN
POLZELA 137 A
tel. 721-406

Gostišče Meta
v Zadobrovi pri Škofji vasi

sporoča, da nudi hrano in pijačo po izbiri.
Ugodnosti za naročene družbe do 80 oseb

Posebna ponudba v mesecu FEBRUARJU:

- pivska in štajerska klobasa s prilogo
- plošča za dve osebi 990 SIT

Telefon: 33-689

SIEMENS SLUŠNI APARATI

IZJEMNA POCENITEV SLUŠNEGA APARATA TRITON 3000 – trokanalni, AGC, računalniško programiran po vašem avdiogramu...

TEST SLUHA IN MANJŠA POPRAVILA PRI VAŠEM AVDIO-TEHNIKU!

Vsak ponedeljek od 9. do 13. ure.

aba

v ABA OPTIKI
CELJE, Ljubljanska 6,
tel. 29-701

GATTON
SIEMENS

INF. TEL. 062/513-698
od 19. do 20. ure.

NAJEM

VHODNA vrata, 2 kosa, 195×100, luksiran aluminij, temna stekla in termoakumulacijsko peč ugodno prodam. Telefon 27-144, zvečer.

VINO, belo, rdeče laški rizling, modra frankinja, ugodno prodam. Telefon 33-169.

VARILNI aparat CO2 in železni most za popravilo avtomobilov prodam. Zvone Prevolnik, Cesta v Laško 12, Celje.

PRIKOLICO za kampiranje adria, 3+2, zimsko letno, kot novo, z baldahinom, prodam. Telefon (063) 885-155.

OTROŠKI kombiniran italijanski voziček, rabljen, ugodno prodam. Telefon 776-783.

TRAJNO žarečo peč, nov kombiniran hladilnik in grozdno stiskalnico, 30 l, prodam. Telefon 36-566.

DRVA z dostavo na dom, kombi in stroj za montažo gum prodam. Telefon (063) 731-791.

KUPIM

RAZLIČNE starine, pohištvo, drobne predmete, odkupujemo. Telefon 701-345.

HIŠO z vrtom v okolici Šempetra kupimo. Šifra SAVINJSKA DOLINA.

DRVA, 24 m³, kupim. Hajsinger, Zagrad 70 c, Celje, telefon 29-788.

STANOVANJSKO pravico ali cenejše stanovanje, do 10 km iz Celja, kupim. Telefon (063) 712-789.

STANOVANJA

DRUŽBENO dvosobno stanovanje s centralno in telefonom menjam za večje. Telefon 28-378.

DVOSOBNO lastniško stanovanje Na zelenici menjam za manjše z doplačilom. Telefon 441-544, dopoldan, 773-150, popoldan.

MANJŠE stanovanje vzamem v najem. Telefon 28-944, zvečer.

NA stanovanje vzamem dekle. Telefon 33-448.

DVOSOBNO stanovanje v Celju ali bližnji okolici najamem ali kupim. Telefon 36-594.

GARSONJERO ali enosobno stanovanje v Celju ali okolici najamem. Šifra USLUŽBENKA.

DVOINPOLSOBNO stanovanje, 44 m², v mirnem in urejenem bloku z novo streho, fasado in kopalnico, nudim v zameno za večje z odkupno pravico. Telefon 31-100.

STANOVANJE v Celju nujno išče mamica z dvema šoloobveznima hčerkama. Plačilo po dogovoru. Šifra ZELO NUJNO.

ENOSOBNO stanovanje, opremljeno, oddam. Predplačilo za eno leto. Telefon 36-687, Nova vas v Celju.

STANOVANJE najame tričlanska družina. V zameno možna zaposlitev. Šifra INTELEKTUALEC.

GOSTILNA v Šentjurju išče kuharja z izkušnjami, natakarico z znanjem strežbe hrane in žensko za pomoč pri čiščenju. Telefon 741-044, 741-249.

AMBICIOZNO in urejeno dekle s SŠI išče redno delo v administraciji. Telefon (063) 32-265, Ljubljana.

POGODBENO ali redno zaposlimo kuharico v Rimskih Toplicah. Inf. na telefon 736-013.

IŠČEMO varstvo za dveletnega otroka v dopoldanskem času. Telefon 26-869.

IZKUŠENIM šivilijam nudimo honorarno zaposlitev. Serijska proizvodnja. Pogoj lastni šivalni stroj. Telefon (063) 411-449.

REDNO ali pogodbeno zaposlimo sposobno, kreativno in urejeno trgovko za prodajo konfekcije. Šifra 25-35 LET.

S PRODAJO izdelkov svetovno znane firme lahko zalsužite 25.000 SIT na teden. Telefon 779-201, v četrtek od 19. do 21. ure.

KNJIGOVODSKI servis zaposli knjigovodjo. Pogoji: srednja ekonomska šola, računalniško predznanje. Ponudbe pod šifro TAKOJ.

REDNO ali honorarno zaposlitev dobijo osebe z lastnim prevozom. Zaslužek 30.000 SIT tedensko. Inf. v četrtek, 18. 2. 93 v restavraciji Lipa, Atomske Toplice, Podčertek.

ZA materialno knjigovodstvo iščemo resno delavko. Delo je honorarno z možnostjo stalne zaposlitve. Šifra RESNO DELO.

IŠČEMO osebe za prodajo plastične posode. Telefon popoldan ali zvečer 39-041.

SIMPATIČNO dekle z veseljem do strežbe dobi redno ali honorarno zaposlitev v bistroju. Telefon 411-788.

RAZNO

IŠČEM upokojenca ali upokojenko za pomoč na kmetiji. Ostalo po dogovoru. Šifra KMETIJA.

MLADO dekle želi navezati stike s fantom, ki ima kmetijo. Šifra SPOMLADI VSE CVETE.

IZGUBIL se je siv muc, star 2 leti, ki sliši na ime Capi. Če bi ga kdo videl, naj sporoči k Zupanc v Gregorčičevo 6 a.

GRADITELJI pozor! Po konkurenčnih cenah izdelujem peči in bojlerje za centralno in solarno ogrevanje. Garancija za peči je 5 let. Telefon 39-878.

KNJIGOVODSKE storitve računalniško opravimo za vaše podjetje. Temark d.o.o., telefon (063) 21-424, (063) 34-704, popoldan.

ROLETE in žaluzije za vse vrste oken in vrat izdelujem in montiram. Telefon 24-296.

RAČUNOVODSKI servis vodi poslovne knjige za obrtnike in podjetja. Oblikuje in prepisuje razne tekste. Telefon 844-341.

V PREBOLDU oddam v najem travnik, primeren za vikend ali obdelavo. Telefon 28-227.

Prihaja TEDNIKOVA Petica

NT&RC

Direktor in glavni urednik: Jože Cerovšek.
Odgovorni urednik Novega tednika: Branko Stamejčič.
Odgovorni urednik Radia Celje: Mitja Umnik.
Časopisni svet NT: Tone Turnšek – predsednik, dr. Aleš Demšar – namestnik predsednika, Drago Vračun, Aleš Ilc, Franc Pangerl, dr. Janez Cvirn, Janko Mirnik, Jože Veber, Dolfe Naraks, Nada Kumer, Irena Baša.
Uredniki: Tatjana Cvirn, Nada Kumer, Milena Brečko-Poklič, Franček Pungerčič.
Redakcija: Marjela Agrež, Irena Baša, Nataša Gerkeš, Robert Gorjanc, Brane Jeranko, Edo Einspieler, Edi Masnec, Mateja Podjed, Urška Selišnik, Ivana Stamejčič, Tone Vrabl, Janez Vedenik, Željko Zule, Janja Živulj.
Glasbeni urednik RC: Stane Špegel.
Tehnična urednika: Franjo Bogadi in Bojan Knavs.
Tajnica redakcije: Mojca Marot.
Oddelek trženja in ekonomske propagande: Rado Pantelič, Vojko Grabar, Valter Leben, Vojko Zupanc (telefon 29-431, fax 441-032).
Novi tednik izhaja vsak četrtek. Tisk: D.P. Delo, Tisk časopisov in revij p.o., Ljubljana, Dunajska 5.
Cena posameznega izvoda je 100 tolarjev (2.700 ITL). Mesečna naročnina je 400 tolarjev. Za tujino je letna naročnina 11.000 tolarjev. Številka žiro računa: 50700-603-31198 – Novi tednik, Trg V. kongresa 3 a, 63000 Celje, telefon: 29-431, telefax 441-032.
Nenaročenih rokopisov in fotografij ne vračamo.
Na podlagi Zakona o prometnem davku (Ur. list RS, št. 4/92) in mnenja Ministrstva za informiranje (št. 23/348-92), z dne 23. 6. 1992, sodi časopis Novi tednik med proizvode informativnega značaja iz 13. točke tarifne številke 3, za katere se plačuje 5,3 % davek od prometa proizvodov.

TRAČ-nice

Mali trener

»Kaj gledaš, striček? Z mamico sva premagala strica Ladeka, zato ker sem jaz sedel na trenerskem stolčku. Tako bo tudi naprej, Ladek pa naj kar pride k meni v šolo, če me že premagati ne more,« pravi štiriletni Robi Kardinar, ki se je kegljaško-trenerske stroke doslej učil na dveh svetovnih pokalih ter na svetovnem prvenstvu v Bratislavi.

Table izginjajo

Če je včasih kdo od gostincev ob cesto postavil tablo za reklamiranje tedna domačih kolin, smo vabljivo ponudbo lahko gledali še v dneh, ko bi se veliko bolj prileglo povabilo na teden sladoleda.

»Zdaj so časi drugačni«, tarna šefica žalskega hotela Fanika Lamovšek in se priduša, da vsaka tabla, ki jo skladno z dogovorom (in plačilom) ustreznim organom postavijo ob žalsko obvoznico, izgine v temno noč. Kaže, da Faniki ne bo preostalo nič drugega, kot da vloži nekaj tolarčkov v žalsko mestno stražo v ustanavljanju in hitro bo jasno, komu –mladoletniškimnepridipravom ali kakšni konkurenčni hiši – so table tako všeč. Nekaj pa se jasni že zdaj: kaže da Lamovškova brez dobre reklame ne bo mogla kupiti niti končka žalskega hotela...

Lujo in komedija

Podobne aktivnosti si je prihranil upravnik celjskega gledališča Borut Alujevič, čeprav ima z zasedenostjo gledališke dvorane podobne težave kot njegov kolega Vivod. Vstopnice za Dneve komedije so razprodane, tisti, ki niso pohiteli z nakupom v predprodaji, pa naj si to zapomnijo za prihodnje leto. Komedija ni dopust, da bi te v gledališki upravi prebukirali na kakšen pomožen sedež!

Laznik z glasom

Če je najzvestejši navijač košarkarjev MIK Prebold Jani Laznik, ki je čisto slučajno še tehnični vodja ekipe, po predzadnji tekmi ostal brez glasu, se mu je le-ta zdaj povrnil. Ob katastrofalnem porazu preboldskih košarkarjev, ki so v Sežani zgubili kar za 51 točk razlike, je izdahnil: »Pa saj ekipa ni bila tako slaba – kar dvakrat smo vodili. Prvič pri rezultatu 2:0, drugič pa pri 4:3.«

Kraljestvo zlatoroga

Med predavanjem dr. Aleksandra Bajta celjskim poslovnežem so se tračnice nizale kar same od sebe. Nekaj smo jih s pomočjo fotoaparata zabeležili, nekaj jih še ostaja, da se kjer drugje spet ponovijo...

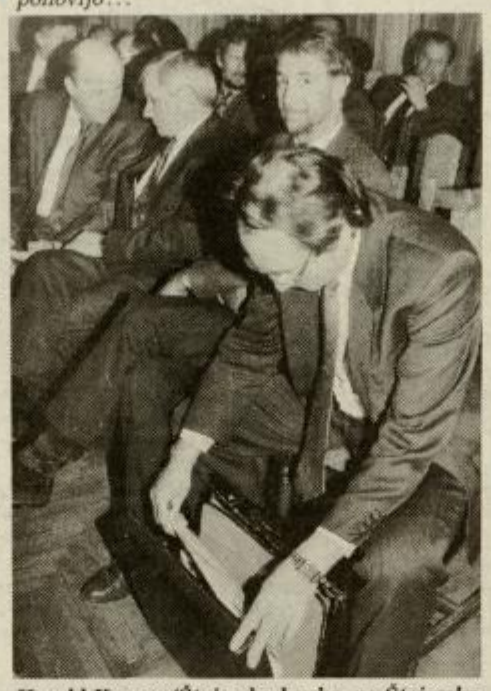

Harold Karner (Štajerska banka, ne Štajerska hranilnica): »Živga boga imam v tej torbi, le hansaplasta ne, da bi Bajtu zamašil šnoflo. Saj mi bo še vse stranke odgnal...«

Dr. Andrej Ocvirk (Mlinarjev Andrija) dr. Aleksandru Bajtu: »Midva se lahko reživa. Ti si se rešil Markovića, jaz pa Peterleta.«

Hiperaktivni Bojan

Direktorju celjskega Kinopodjetja Bojanu Vivodu se zadnje čase smeje kar samo od sebe. Po nekaj filmskih uspešnicah v preteklih mesecih se je zdaj zgodila še invazija Celjanov na Basic instinct. Da je nekaj prvinskega nagona tudi v Bojanu, ki je svojo hiperaktivnost dokazoval s sočasnim biljeterstvom in nošnjo dodatnih sedežev v razprodano Unionsko dvorano, so se lahko kinoobiskovalci prepričali v dneh okoli slovenskega kulturnega praznika.

Boris Marolt (jekleni živci Ž lezarne Štore v službi držav Maksu Bastlu (on Slovin, ba ka pa EMO): »Potem, ko va s Krajncem in Izidorjem Re cem ni uspelo prodati železa ne Walterju Wolfu, ti bo mo da uspelo EMO prodati Lju ljanski banki.«

ŠUŠLJA S

...da je Maks Bastl, vzor(č)ni podpredsedni celjske skupščine, kot poli tik in direktor zares dosle den in logičen.

Potem ko je vsepovsod kjer je doslej vedril in oblačil, tudi kakšno zakuhal, se zdaj baje pripravlja na pri vatizacijo Emovih piskrov.

...da so bili pokrovitelj letošnje osrednje občinske proslave slovenskega kul turnega praznika gasilci i trnoveljske Zarje.

Če ste prireditev pre špricali, ste imeli kar prav saj so ga dotični res preve s...

...da se na celjski občin pripravlja čistka.

Tokrat se ne bo začel pri čistilkah, kot je v takih primerih običajno.

...da je bil letošnji Valentin tako osladen, da s v Društvu diabetikov sklicali urgentno sejo.

STRAN(KA) ŠALJIVCEV

Črni humor je bil tisti, ki ste se mu v prejšnji številki Novega tednika najbolj nasmejali. Šalo z naslovom Sožalje, za katero smo dobili večino kuponov, je poslala Hedvika Mušič iz Začreta 13, 63211 Škofja vas, ki bo tako kot izžrebanka Tatjana Krašovec iz Prebolda 42 g, prejela nagrado NT&RC.

Šala tedna Sožalje

Miha je kupoval kondome.

»Črne bi rad,« reče trgovki.

»Ja, prozorne imamo, črnih še nismo nikoli imeli. Zakaj bi pa vi radi imeli črne?« vpraša trgovka.

»Soseda je vdova, pa bi ji rad sožalje voščil...«

Poklici

Zdravnik, arhitekt in politik se prepirajo, kateri od njih ima najstarejši poklic.

Zdravnik: »Bog je ustvaril Evo iz Adamovega rebra. To je bil brez dvoma kirurški poseg.«

Arhitekt: »Še prej pa je Bog ustvaril zemljo in sicer iz kaosa.«

Politik pa je rekel: »In kaj mislita, draga gospoda, kdo je naredil kaos?«

Brez razburjanja

Zdravnik dobi po pošti nazaj račun za zdravstvene storitve. Pa se njegov pacient zopet oglasi pri njemu. Zdravnik ga vpraša:

»Zakaj pa ste mi račun takoj vrnili, ne da bi ga sploh pregledali?«

»Gospod doktor, saj ste mi vendar rekli, da se ne smem razburjati,« nedolžno odvrne pacient.

Kupon

Najbolj sem se nasmejal šali: _____

_____

Moj naslov: _____

_____

Tašča

Zet tašči: »Dobrodošla! Koliko časa boš pa ostala pri nas?«

»Dokler vam ne bom v nadlego.«

»A tako malo časa!?«

Krivica

Nekaj tednov po izgradnji nove stavbe, se leta poruši! Na sodišče so poklicani: les, opeka in cement. Po večurni razpravi sta les in opeka odpuščena. Cement pa tiho reče: »Že spet bom jaz kriv, pa me sploh zraven ni bilo!«

Počitek

»Gospod zdravnik, moji ženi ste predpisali en mesec počitka v planinah. Ali res potrebuje toliko počitka?«

»Vaša žena ne, pač pa jaz in vi.«

Šale za današnjo stran so prispevali: Aleš ROJNIK iz Braslovč, Jerica KOS iz Braslovč, Darja VEŠLIGAJ iz Celja, Angela VIRANT iz Gorice pri Slivnici in Ljudmila GOTAR iz Laškega.

NAJ MUZIKANTI POVEDO

Živjo ohcet in naga r...

»Jaz sem najprej harmoniko ›špilu‹. Pol sem si pa prst ›frdirbu‹ in sem bil jezen kot tristo hudičev. Umislil sem si saxsofon, takrat, ko ga še ni imel nihče in ohcet je blo, kolk' sem hotel,« pravi Polde Maček, po domače Zartniškov Polde iz Lahomnega pri Laškem.

Ena iz Poldov'ga rokava

Srečata se dva zajca in eden je šepal. Drugi ni mogel držati jezika in tako pravi drugemu: »Ha, ha. So te kaj, bum-bum, te je s šibrami lovec, a ne?«

»Kakšne šibre neki. Na nogo mi je stopil!«

»Bolj so bli' ljudje revni, bolj dolg' je oho trajala. To pa zato, da so se mal gor postavl saj se je potem govorilo: ›lejga, hudiča, saj t so pa vredu, premožni.‹ Običajno je bilo t kakšen teden, da je že vsega zmanjkalo in sm morali mimo grede kakšnega pujska pičit. Am pak za muzikante je bilo vedno dosti ›gnarja saj so bili svatje bogati. Bolj smo se pobriga boljša je bila larma. Prav nenavadne stva smo tako počenjali, da smo prišli do zaslužene ga. Spominjam se nekega aprila, ko smo pre domačijo opazovali gnojno luknjo, ki jo je de spremenil v malo jezero. Eden od svatov, pa j rekel: ›Muzikant, znaš plavat?‹ Pa sem poizku sil. Skoraj sem zmrznil, da smrdim pa se pozabil, ko sem gledal frise, ki so se mi smejal Pri vsem tem pa je bilo najbolj luštno poten ko so me kuharice umivale.

S kolegom harmonikarjem sva si enkrat po študirala prav nenavadno dogodivščino. N dvorišču domačije sem ga prekril s suhim gno jem in slamo, ter mu še prej napol slekel hlače Veselo družčino pa sem povabil, da pridej pogledat, kako krt rije. Nekaj časa je ril, ljudj pa so se smejali. Potem pa se je kar naenkra pojavila v kupa luknja in iz nje je pogledal naga zadnjica. Takrat pa so začeli cviliti vsi p vrsti.

Kamerada sem enkrat tudi naplahtal. Reke je namreč, da zna dobro oponašati pujska i zato sem mu predlagal, da naj se spravi v ko in to gol, da bo bolj spreten in potem sva šl med ljudi, kot da bi bila na svinjskem sejmu On je krulil v pokritem košu, jaz pa sem hvali kakšno fajn' pasmo imam. Ljudje so bili seve da radovedni, kaj kupujejo. Zgodilo se je, da j eden od svatov prerezal ročaje in goli »pujsek« se je zvalil pod mizo. In to ravno v trenutku, k je prišel v hišo še župnik in kolega je moral ka nekaj časa potrpeti pod mizo, da smo se g končno usmilili z žensko obleko. Si predstavljate, kakšen hec je bil to? In če je bil fajn hec je bilo tudi veliko ›gnarja‹. Kar nekajkrat se m je zgodilo, da sem mimogrede, ko sem se vračal iz kakšne ohceti, s prisluženim, kravo kupil i jo prignal domov.

Zdaj mi malce nagajajo zobje in zato saxofon bolj poredko vzamem v roke. Tudi klobuka ne bom dvignil, da se ne bo videlo, da sem že tako star in da sem že skoraj brez las. Sicer pa tako ni potrebno napisati, kolk' sem star. Na prvi ohceti sem igral pred 63 leti, ko sem bil še čisto mlad, komaj 15-leten fantič.«

EDI MASNEČ