ISSN 0350-5561

za konec tedna

V petek, soboto in predvsem nedeljo bo oblačno in deževno. Temperature bodo od 2 °C ponoči, do 9 °C podnevi.

naš ČAS

60 let

107,8 MHz RADIO VELENJE

številka 13 | četrtek, 28. marca 2013 | 1,80 EVR

Velikonočni snop mora biti spleten iz sedmih vrst lesa. Da je lep, mora biti tudi okrašen.

Otroci uživajo, ko lahko barvajo pirhe in izdelujejo velikonočno okrasje. Tudi na sobotni tržnici so.

Priprave na veliko noč

Brez snopov, pirhov, potice, hrena in drugih dobrot v naših krajih ni velikonočnih praznikov – Družinski praznik, ki slavi tudi prebujanje narave

Velenje - Velika noč je največji praznik kristjanov po vsem svetu. Kristusovo vstajenje od mrtvih predstavlja novo upanje in nov začetek - vse to, kar prinaša pomlad. Velika noč je tesno povezana z vrsto tradicij, šeg in navad in ki imajo različen pomen, včasih verskega, včasih pa bolj poganskega, ko gre za pričakovanje pomladi in brstenje novega življenja. V tem obdobju so že naši predniki praznovali prihod pomladi, z rastlinjem pa so dobre sile prosili za plodnost zemlje, zdravje, varovanje pred naravnimi nesrečami ... Zagotovo pa je to praznik, ki ga praznujejo v večini slovenskih domov.

Veliko noč določijo po luninem koledarju, kar pomeni, da ga vsako leto praznujemo na drug datum - prvo nedeljo po pomladni polni luni. A gre za praznik, ki je tudi najdaljši, saj velikonočno obdobje v širšem pomenu traja od pepelnične srede pa vse do binkošti. Eden najbolj prepoznavnih elementov velikonočnega časa, ki sicer traja od cvetne nedelje pa vse do velikega ponedeljka dober teden kasneje, so danes cvetnonedeljski snopi ali butare, ki so nadomestili nekdaj sveto zelenje. Prav tako velik pomen ob veliki noči že od nekdaj posvečamo hrani. Ne nazadnje velika noč nastopi po dolgem 40-dnevnem postu, ko naj ne bi jedli mesa. In čeprav se tega danes držijo le še redki, je prav zaradi hrane velika noč številnim zelo ljub praznik. Šunka, pobarvana jajca, hren, potica ... so jedi, ki jih v nedeljo ne bo manjkalo v skoraj nobeni slovenski hiši.

Prejšnji teden je bil cvetni teden, ki ga gospodinje izkoristijo za sajenje in presajanje rož ter dela na vrtu. Žal letos zima to preprečuje, po navadi pa cvetni teden že diši po pomladi. Marsikje so prejšnji teden izdelovali snope ali butare, kar še posebej radi počno mladi. Na cvetno nedeljo so jih družine nesle v cerkev, k blagoslovu. Po pravilu snop domov odnese otrok, ki je bil med letom najbolj priden. Ta teden je bil čas za čiščenje stanovanj in hiš ter zadnje priprave na veliko noč. Tudi za obiske bolnih in osamljenih. V soboto bodo verni velikonočne jedi nesli k žegnu, v nedeljo pa se bodo družine zbrale pri velikonočnem zajtrku. Vse to nam je povedala **Anica Drev**, članica Turističnega društva Vinska Gora. Številne velikonočne šege so namreč v soboto dopoldne člani turističnega društva Vinska Gora prikazali na velenjski kmečki tržnici. Gospodinje so izdelovale cvetje iz papirja, iz sedmih vrst lesa so vezali in krasili velikonočne snope ... Otroci so barvali pirhe in izdelovali okrasje za velikonočno mizo. Velika noč je pač pravi družinski praznik, ko se zbere vsa družina. Mize pa so polno obložene z dobrotami, ki imajo vsaka svoj pomen.

■ **bš**

Vaš novi pooblaščeni prodajalec in serviser

Čepin avtohiša Mercedes-Benz

Celjska cesta 49 • Vojnik • 03 828 01 44

Velika noč – veliki dan

Jože Pribožič

Aleluja. Aleluja. Aleluja.

Kristus je vstal in živi. To je sporočilo Velike noči.

Zanimivo je, da imamo kristjani v imenu naših dveh največjih praznikov besedo noč. Sveta noč rečemo, ko govorimo o Jezusovem rojstvu, Velika noč pa, ko govorimo o Jezusovem vstajenju od mrtvih.

Tako mislim

Pri nobenem teh praznikov ob takšnem poimenovanju ne mislimo na noč, ki pomeni nekaj temačnega. Obakrat nam beseda noč pomeni razsvetljenje teme. Sveta božična noč nam govori o svetosti človeškega življenja. Velika noč pa nam govori, da je tudi največja tema, ki ji gremo naproti – naša smrtna ura, zaznamovana z večno in neminljivo svetlobo. Tako lahko rečemo, da je Velika noč potrditev in dopolnitev Svete noči. Govori nam, da potujemo proti Velikemu dnevu, ki se ne bo nikoli končal, nikoli prevesil v temo. To pomenijo besede, ki jih je od mrtvih vstali Jezus govoril apostolom: "Jaz sem z vami vekomaj." Da to, kar je sledilo Velikemu petku, dnevu Jezusove smrti na križu, je za vekomaj premagana velika noč – naš strah pred izničenjem. Zato pišemo "Velika noč" z veliko začetnico. Tako nam" Velika noč" pomeni luč, ki razsvetljuje temo, ki prinaša človeku veselje.

Naša ljudska pesem opeva Veliko noč takole:

Se že dani, se že svetli
veselje se glasi:
Zbežale so premagane
peklenske vse moči.

Zveličarja več v grobu ni,
častitljivo ga zapusti.
Smo rešeni, veseli vsi:
Saj Jezus naš živi. Aleluja!

V tem duhu želim vsem bralkam in bralcem Našega časa veliko luči v vsakdanjem življenju, vsem kristjanom pa blagoslovljeno obhajanje velikonočnih praznikov.

■

Morda le pride pomlad

Vreme se je tole zimo in sedaj že pomlad res poigralo z nami in povzročilo marsikje veliko težav. Po obilnem sneženju, ki je bilo dopolnjeno še v preteklih dneh, sedaj prihajajo nekoliko toplejši dnevi, a z dežjem, kar večini tudi ne bo ugajalo. Taljenje ledu na Severnem ledenem morju, ki atmosferi izpostavlja vse večji del oceana, po mnenju nekaterih znanstvenikov povzroča ekstremne temperature, tako visoke kot nizke. Taljenje ledu je tako lahko tudi vzrok za letošnje močno sneženje in mrzlo pomlad v Evropi in Severni Ameriki. Seveda se vsi s tem modelom ne strinjajo. Nekateri so namreč mnenja, da je pred vrati mini ledena doba, kakršne Zemljo zadenejo vsakih nekaj sto let. Kakor koli že, dejstvo je, da so dela v kmetijstvu zastala, zemlja pa je močno razmočena in neprimerna za takšna opravila. Tudi ceste je letošnja zima marsikje močno poškodovala in ker jih večinoma že nekaj let le krpamo, postajajo vedno slabše. Tudi tu se nam pozna, da drsimo predvsem navzdol, da nam povsod primanjkuje denarja in da je skrajni čas, da negativne trende spremenimo v obratno smer. ■

lokalne novice

Županov sprejem za pripadnike CZ

Velenje, 26. marca – Ob mednarodnem dnevu civilne zaščite (CZ) - prvem marcu, so na Mestni občini Velenje pripravili poseben sprejem. Župan Bojan Kontič je v torek popoldne v dvorani Centra Nova sprejel pripadnike civilne zaščite ter člane društev s področja zaščite in reševanja, ki delujejo v občini. V Velenju se zavedajo pomembnosti njihovega dela in izjemne vloge, ki jo imajo v skupnosti. Udeleženci sprejema so se lahko nasmejali ob ogledu monokomedije Erika Vidmarja z naslovom »Ko te zgrabi kriza srednjih let«.

Dve priznanji ob tednu otroka

Velenje, 28. marca - Medobčinska zveza prijateljev mladine Velenje vsako leto podeli priznanja ob tednu otroka. Letos sta dobitnika dva, policist **Janez Pravdič** in direktor Mladinskega centra Šmartno ob Paki **Janez Dvornik - Jaka**. Priznanja za njuno delo za otroke in z njimi bosta prejela v četrtek po redni letni skupščini zveze, ki se bo začela ob 17. uri v vili Mojca. Na njej bodo pregledali delo v letu 2012 in začrtali letošnjega.

■ *bš*

Razpis za direktorja TEŠ

Do 4. aprila zbira nadzorni svet Termoelektrarne Šoštanj prijave za direktorja. Odločitev o razpisu so sprejeli na petkovi seji.

Začasno vodi TEŠ Franc Rosec, ki se še ni odločil, če se bo prijavil, direktor Holdinga slovenske elektrarne Blaž Košorok, pa je dejal, da si za direktorja želi nekoga, ki bo deloval povezovalno.

Upokojenci pozvali občinske veljake

Zgornja Savinjska dolina - Na dogajanja v zvezi z rešitvijo zapleta glede nujne medicinske pomoči v Zgornji Savinjski dolini so se odzvali tudi tamkajšnji upokojenci. Tako so predstavniki koordinacije društev upokojencev Gornji Grad, Bočna, Šmartno ob Dreti, Nazarje, Rečica ob Savinji, Ljubno, Luče, Solčava in Mozirje v izjavi za javnost pozvali župane in županjo ter člane občinskih svetov vseh sedmih občin doline, naj zagotovijo nemoteno delovanje nujne medicinske pomoči na zdravstveni postaji Nazarje. Prav tako naj zagotovijo denar za obnovo in razvoj omenjene zdravstvene postaje ter poskrbijo za nemoteno oskrbo zdravstvenih in specialističnih storitev v Nazarjah.

V izjavi za javnost so še pripisali, da je zagotavljanje zdravstvenih storitev vsem občanom obveza lokalnih politikov.

■ *tp*

V igri za ministra je bil tudi Krupić

Ljubljana, Velenje, 26. marca – Po odstopu ministra za infrastrukturo in prostor Igorja Maherja je predsednik Državljanske liste Gregor Virant začel pogovore z novimi kandidati za ministra. V igri je bil tudi načelnik Upravne enote Velenje Fidel Krupić. Ta je povabilo v ministrsko ekipo odklonil, ker, kot je dejal, vidi izzive drugje. Zanima ga vrnitev v gospodarske vode, od koder je tudi prišel v državno upravo.

■ *mkp*

Izgradnja samostojne zdravstvene postaje?

Šmartno ob Paki - Pri pobudah in vprašanjih je na nedavni seji občinskega sveta svetnik **Jože Slemenšek** menil, da bi kljub kriznim časom veljalo razmisliti o izgradnji nove zdravstvene postaje. Ocenil je, da bodo načrtovana vlaganja v obnovo obstoječe precejšnja, občina pa je ena redkih v Sloveniji, ki ima prostore za izvajanje splošnega zdravstva in zobozdravstva v večstanovanjskem objektu.

Župan Janko Kopušar je povedal, da so za zdaj naročili izdelavo idejnega projekta za ureditev obstoječe postaje. Odvisno od ocenjene vrednosti vlaganj bodo razmislili tudi o Slemenškovi pobudi.

■ *tp*

Cena pomoči ostaja enaka

Zakon o uravnoteženju javnih financ in manjše število uporabnikov storitve sta osrednja razloga za nekaj manj kot 4 odstotke nižjo ceno socialnovarstvene storitve pomoč na domu v tem letu. Če je bila ekonomska cena te lani ob delavnikih 17,50 evra na uro, naj bi letos znašala 16,81 evra. Ker pa so na Centru za socialno delo Velenje, ki izvaja omenjeno storitev, izračunali, da z novo ceno ne bi pokrili prevoznih stroškov oskrbovalk, so predlagali, da ostane cena socialno varstvene pomoči nespremenjena. Šmarški svetniki so predlog potrdili, saj bi – so menili – morali izgubo pokriti v vsakem primeru. Tudi za leto 2012 je občina plačala razliko v stroških za prevoze oskrbovalk v višini 1.600 evrov.

Lani je v povprečju potrebovalo pomoč na domu 16 občanov. Izvajalke pomoči so nudile največ pomoči pri vzdrževanju osebne higiene, nekaj manj gospodinjske pomoči, 4 pa so rabili pomoč pri ohranjanju socialnih stikov.

■ *tp*

»Naj bo, samo da bo« ne pride v poštev

Tako komentira odločitev Janševe vlade na zadnji seji pred koncem njenega mandata, da naj gre trasa hitre ceste iz Velenja proti Arji vasi, velenjski župan Bojan Kontič

Velenje, 20. marca – »To, kar se dogaja v zadnjem času, ni spodbudno za Velenje. Morda je najbolj spodbudno to, da se eno obdobje negotovosti dejansko končuje z imenovanjem nove vlade. Ne vemo, kako se bo ta odločala, vendar upam, da ne bodo podlaga za še bolj kritično oceno tistih, ki zastopamo prebivalke in prebivalce v lokalnih skupnostih, konkretno v Šaleški dolini,« je bil prvi odmev velenjskega župana **Bojana Kontiča** na odločitev vlade Janeza Janše, ki je v torek na zadnji seji njegove vlade sprejela za Velenje slabo odločitev o trasi hitre ceste od Velenja do avtocestnega križa.

K temu je velenjski župan v sredo dodal: »Odločitev Janševe vlade, da ni sprejemljiva ne trasa Velenje–Šentrupert in ne trasa Velenje–Podlog in da se ponovno razmišlja o trasi Velenje–Arja vas, je odločitev, ki je v našem prostoru ne moremo pozdraviti. Pravzaprav ji nasprotujemo. Mi še vedno zagovarjamo, da je strokovno najbolj podkrepljena trasa Velenje–Šentrupert. Tudi trasa Velenje–Podlog bi bila boljša od trenutne situacije, ki jo imamo.«

Ne nazadnje bi lahko ob vseh »peripetijah« z boljšo cesto do Šaleške doline in ob sedaj aktualni trasi Velenje–Arja vas res rekli: »Naj bo, samo da bo«. A župan se s tem ne strinja. »Venomer smo opozarjali, da je obstoječa cesta Velenje–Arja vas tako obremenjena z vozili – kar 23 tisoč dnevno jih naštejejo, da vsak poseg na njej pomeni prometni infarkt. To pa bi med gradnjo hitre ceste pomenilo, da bi bila Šaleška dolina večkrat odrezana od sveta. Vprašanje je tudi, kako bi umeščali hitro cesto na to traso. Papir bi načrte že prenesel, izgradnje pa si ne znam predstavljati,« je poudaril župan. In še enkrat ponovil svoje mnenje, da ni trase, ob kateri se ne bodo »dvignile« civilne pobude, ki ji bodo nasprotovale. Zato se bo, če bo to aktualno, to zagotovo zgodilo tudi med prebivalci ob trasi Velenje–Arja vas. »Na koncu bomo ugotovili, da nobena od možnih tras ni sprejemljiva za prebivalce ob izbrani trasi. Velenje pa bo še naprej nazadovalo, da o Koroški sploh ne govorimo,« je dodal Kontič.

Razumi, kdor more!

Ob tem je znano, da je trasa hitre ceste od Velenja do Slovenj Gradca že umeščena v prostor. Vemo, da se bo v Velenju začela tik ob Gorenju, pri gostišču Hartl. Zato si velenjski župan težko predstavlja, kako bi hitro cesto, ki bi v Velenje »prišla« na vzhodni del Velenja, povezali z novim predlogom. »Ne vem, kaj to pomeni. Sprašujem se, ali bomo zgradili koridor skozi mesto Velenje, ali zgolj sanirali Efenkovo in Partizansko cesto, da se bomo po njih pripeljali do odseka proti Koroški. Zato se bojim, da se bomo Velenjčani še dolgo vozili po sedanjih cestah. Ob tem pa govorili, da nasprotujemo vsaki selitvi delovnih mest kamorkoli drugam.« Županovo vprašanje, kdo bo gradil v Velenju, kdo bo investiral v nova delovna mesta, če potrebuje za prevoz od avtoceste do mesta časovno in organizacijsko toliko časa kot na avtocesti do drugega konca države, je upravičeno vprašanje, ni kaj. A nanj lahko odgovorijo le politiki. Ti pa stvar zapletajo in odpletajo predvsem zaradi strankarskih želja.

Župan prejšnjo sredo še tudi ni imel informacij, kaj se bo po odločitvi vlade, da združijo carinsko in davčno upravo, zgodilo z velenjsko davčno upravo. »Odločitev kaže v smer, da naj bi bil sedež v Dravogradu in ne v Velenju. Ob tem naj ne bi zmanjšali števila zaposlenih, delo naj bi bilo organizirano tako, da naj tega občani ne bi občutili. A če nič drugega, bi pri tem šlo za simbolno gesto. Pove nam, kaj si ta država misli o Velenju, zato tudi temu nasprotujemo,« je dodal Kontič.

■ *bš*

Skupina HSE
PREMOGOVNIK VELENJE

Premogovnik Velenje, d. d.,
Partizanska cesta 78, 3320 Velenje
razpisuje

Zbiranje ponudb za oddajo kompleksa Avtokamp Jezero v najem

Predmet najema
Predmet najema je kompleks Avtokamp Jezero, Cesta Simona Blatnika 27, 3320 Velenje. Najem obsega objekt recepcija Avtokamp, površine 159 m^2, objekt trgovina Avtokamp, površine 159 m^2 ter ograjeni prostor za kampiranje 22.259 m^2.

Razpisna dokumentacija
Razpisno dokumentacijo lahko prevzamete na sedežu Premogovnika Velenje, d. d., Partizanska cesta 78, 3320 Velenje (soba 11) ali zahtevate, da vam jo pošljemo po pošti oz. elektronski pošti, od petka 29. 3. 2013 dalje.

Rok za oddajo ponudb je 10. 4. 2013 do 12. ure.
Dodatne informacije lahko dobite preko telefona:
03 899 61 25 oz. po elektronski pošti: matija.rovsnik@rlv.si.

Premogovnik Velenje, d. d.

savinjsko šaleška naveza

Bomo Slovenijo končno (p)očistili?

Čiščenje in očiščenje - Izgubljen v prostoru - Delavci vranskega Kiva bi plačilo in delo - »Na balin« ob Šmarskem potoku

Slovenija se je lotila še ene čistilne akcije. Lahko bi rekel, da vseobsežne. Ljudje po mnogih občinah so si znova nataknili rokavice in vzeli v roke vrečke ter počistili okolje. Znova se je pokazalo, da čistilci čistijo za drugimi. In spet se je tudi pokazalo, da lahko eden več posvinja, kot jih lahko sto počisti. A to ne velja le za okolje!

V teh poznozimskih in zgodnje pomladnih dneh, ko si sicer zima in pomlad izmenjujeta prevlado, smo imeli v Sloveniji tudi čiščenja drugih vrst. Saj nekateri pravijo, da smo z novo vlado pometli staro, nova naj bi namesto prejšnje pomladne v našo deželico res prinesla pomlad. Vsi se s tem seveda ne strinjajo. Pa so prav zadnjo soboto, ko so po mnogih občinah potekale čistilne akcije, znova vstali vstajniki, ki želijo počistiti navlako druge vrste. Počistiti želijo tudi stare navade in razvade. Z vsemi temi akcijami naj bi končno dosegli, da bi bila Slovenija res bolj počiščena in očiščena. A se mnogi bojijo, da se bo tudi na družbenem področju zgodilo enako kot v naravnem. Da bodo imele take čistilne in očiščevalne akcije kratek rok trajanja. Ljudje smo pač hitro pokvarljiva roba!

»Nestabilnost« se je hitro izkazala že v novi vladi. Minister Igor Maher, minister za infrastrukturo in prostor, je vladal le pet dni. Če v to štejemo tudi soboto in nedeljo - sicer le tri. Rekordno, ni kaj! Odnesel ga je sum o črni gradnji, čeprav je sam primer prikazoval bolj belo. Tako je v ponedeljek tudi predsednik države Pahor sprejel okrnjeno vladno ekipo. Ob tem odstopu so se seveda takoj pojavila ugibanja, kdo bo novi »infrastrukturni« minister. Nekateri ob tem znova spominjajo načelnika velenjske upravne enote Fadila Krupića. Ali bo izbor padel nanj ali ne, naj bi bilo znano danes. Če bo res tako, bo naša širša regija imela dva ministra.

Ne bo pa še danes znano, kdo bo novi direktor šoštanjske termoelektrarne. Razpis je že zunaj, nekatera imena že »krožijo«, sedanji začasni direktor Franc Rosec pa se menda še ni odločil, ali se bo potegoval za ta vroči stolček ali ne.

Ta teden se je začel vroče na Vranskem. Po težavah, ki so se začele že predlani, je v Kivu postajalo vse težje, od sredine lanskega leta so delavci prejemali le akontacije plač; ker se stvari niso rešile in niso dobili ustreznih pojasnil, pa so v ponedeljek zaposleni začeli stavkati. Radi bi poplačilo svojih terjatev in tako rešitev, da bi lahko vsi ohranili delovna mesta. Dela imajo dovolj, saj so z izdelki toplotnoenergetskih in ekoloških naprav znani tudi v tujini.

Bolj prijetno opravilo so imeli pred dnevi v Stranju v šmarski občini. Pripravili so svojevrstno striženje, in to kar ob Šmarskem potoku. Tu so namreč prikazali obrezovanje glavatih vrb. Te vrste vrb so bile včasih zelo razširjene, saj so jih uporabljali za razne namene: za vezanje trte, pletenje košar in košev, pripravo različnih kolov ... In vsaj nekaj tega bi radi ohranili, zato občina v sodelovanju z Zavodom RS za varstvo narave in Regionalno agencijo Sotla - in tudi z evropsko denarno pomočjo, spodbuja tovrstno nego glavatih vrb in pripravlja razne predstavitve. Ena takih je bila prav v soboto. Več prireditev pa je od nedelje dalje odneslo muhasto vreme. Zima se še ne da in kaj lahko se zgodi, da bo tudi velika noč bela. To seveda tudi pomeni, da zamujajo dela na vrtovih in njivah, da bo trpela tudi samooskrba, o kateri zadnji čas toliko govorimo. Na zelenjavo z domačega vrta bomo pač morali še malo počakati. Čeprav nekateri tudi trdijo, da ob kasnejšem sajenju in sejanju, ko je zemlja že lepo topla, vse hitreje zraste. In obilno obrodi. Tega pa si vsi najbolj želimo.

■ *k*

NAŠ ČAS izdaja: časopisna-založniška in RTV družba, d. o. o. Velenje.
Izhaja ob četrtkih. Cena posameznega izvoda je 1,80 € (8,5 % DDV 0,14 €, cena izvoda brez DDV 1,66 €). Pri plačilu letne naročnine 16 %, polletne 12 %, četrtletne 8 % in mesečne 6 % popusta.

Uredništvo: Boris Zakošek (direktor in v. d. odgovorni urednik), Milena Krstič Planinc (pomočnica urednika), Tatjana Podgoršek, Bojana Špegel (novinarji), Mira Zakošek (urednica radia), Janja Košuta Špegel (tehnična urednica), Tomaž Geršak (oblikovalec). **Marketing:** Nina Jug (vodja marketinga), Jure Beričnik, Bernarda Matko.

Sedež uredništva in uprave: 3320 Velenje, Kidričeva 2a, p. p. 202, telefon (03) 898 17 50, telefax (03) 897 46 43.
TRR - Nova LB, Velenje: 02426-0020133854
E-mail: press@nascas.si
Oblikovanje in graf. priprava: Naš čas, d. o. o.

Tisk: Tiskarna SET, d. d.
Nenaročenih fotografij in rokopisov ne vračamo!
Po zakonu o DDV je "Naš čas" uvrščen med proizvode informativnega značaja za katere se plačuje davek po 8,5% znižani stopnji. Letno izide 52 številk.

Novorojencem po 150 evrov, letos jih »pričakujejo« 400

Mestna občina Velenje je lani uresničila zastavljene naloge – Zaključni račun za lani pregleden, zato so ga potrdili soglasno - V letošnje leto prenesli dva milijona, ki jim pomagata premagovati likvidnostne težave pri obsežnem projektu vodooskrbe

Mira Zakošek

Marčevsko zasedanje sveta Mestne občine Velenje, drugo v tem letu, je bilo vsebinsko bogato, pretežno pa so ga namenili poročilom o opravljenem delu javnih zavodov in drugih institucij. Debelo uro je trajala točka pobud in vprašanj svetnikov, ki je bila še posebej zanimiva, ker so svetniki kar drug drugemu odgovorili na številna vprašanja. So jih pa usmerjali v manjša komunalna vprašanja. Je pa bila podana tudi pobuda, da bi na območju Kožlja oblikovali novo smučarsko središče.

Za novorojenčke po novem 150 evrov

Mestna občina Velenje že od leta 2006 namenja darila novorojenčkom, in sicer so jih najprej v višini dobrih 83 evrov, v zadnjem času pa po 100 evrov. Od 1. aprila dalje se bo ta višina na osnovi sklepa sveta Mestne občine Velenje povečala za 50 odstotkov, torej na 150 evrov. Število rojstev se je zadnja leta povečalo, najmanj so jih našteli leta 2007, ko jih je bilo 309, lani 362, za letos pa računajo, da jih bo več kot 400. Skupaj so v proračunu za te namene zagotovili dobrih 50 tisoč evrov.

Poleg tega pošlje župan staršem novorojencev čestitke in pripravi zanje sprejem ob občinskem prazniku. Skupaj z nekaterimi bankami pa jim omogočajo ugodno odprtje bančnih računov.

Ugodna javnofinančna podoba

Svetniki so zaključni račun proračuna za lansko leto sprejeli soglasno in ga tudi pohvalili. Predsednik največje opozicijske stranke SDS **Franc Sever** je dejal, da je ta povsem pregleden, zato opozicija nanj nima pripomb. »Ena oseba (župan) lahko v mestnem svetu, kjer je 33 svetnikov, naredi dobro vzdušje, odprto se lahko pogovarjamo o vseh projektih, saj se za razliko od mnogih drugih po Sloveniji tudi slišimo. Drugje se zgolj poslušajo, se pa ne slišijo!« je med drugim dejal.

Župan **Bojan Kontič** je ocenil, da je javnofinančna podoba Mestne občine Velenje dobra. Lani se jim je uspelo dobro pripraviti na letošnji kohezijski projekt. Namensko so prihranili dobra dva milijona, s katerimi uspešno rešujejo likvidnostna vprašanja, ki bi bila velika, saj država svoje obveznosti poravnava z zamudo.

Proračunskim uporabnikom so lani, tako pa je tudi letos, nemoteno zagotavljali vsa dogovorjena sredstva, ob tem pa izvedli tudi nekatere investicije. V stanovanjski izgradnji, ki je po Sloveniji na občinski ravni skoraj povsem zamrla, pa so v samem državnem vrhu glede na število prebivalcev. Čeprav stanovanja vsa leta intenzivno gradijo, je nerazrešenih vprašanj še vedno ogromno.

Lanski proračun je presegal 38 milijonov evrov, za tekočo porabo pa so namenili dobrih 21 milijonov. To razmerje se bo letos, ko so stekle dodatne investicije, močno nagnilo v njihov prid.

Za vlaganja se bodo tudi v prihodnje zadolževali. To so s spremembo besedila letošnjega proračuna omogočili tudi javnim zavodom, in sicer v primerih, ko ti pridobivajo za posamezne projekte nepovratna evropska ali državna sredstva in so seveda tudi sposobni zagotavljati odplačevanje.

Nepremičnine bodo prodajali in kupovali

Svetniki so s sprejemom načrta ravnanja z nepremičnim premoženjem opredelili, da bodo letos odprodali za 950 tisoč evrov nepremičnega premoženja in za 1,8 milijona evrov stavb. Med drugim nameravajo prodati nepremičnini na Štrbenkovi in Žarovi cesti, zemljišča na Lipi, v Šembricu ...

Na Konovem športni park

Brez pripomb so svetniki sprejeli spremembo odloka, ki omogoča izgradnjo športnega parka na Konovem. Prostorski akt je bil javno razgrnjen, organizirana je bila tudi razprava na to temo in upoštevane pripombe (to izgradnjo tudi posebej predstavljamo).

Grajski hrib razburil Starovelenjčane

Tudi predvideno gradnjo na grajskem hribu, kjer je predvideno rušenje obstoječe skakalnice, ki je brez potrebnih dovoljenj in je po mnenju stroke tudi neprimerna, ter izgradnjo nove manjše 55- metrske, so svetniki potrdili v osnutku. Nov športni objekt bo namenjen treningom mlajših skakalcev.

So se pa ob tej gradnji lomila kopja. Krajani Starega Velenja so se namreč močno razjezili, predvsem zato, ker nasprotujejo prestavitvi oddajnikov mobilne telefonije, ki pa imajo v nasprotju z objekti skakalnice vsa potrebna dovoljenja. Krajane so povabili na sejo in jim tudi prisluhnili. Svetniki so predlagali tudi, da bi oddajnike, če bi to bilo strokovno sprejemljivo, prestavili na kakšen drug vrh Kožlja.

Prisluhnili pa so tudi predstavniku TUŠ mobila, ki jim je zagotovil, da oddajniki v celoti ustrezajo zakonskim določilom, ob tem pa jih je tudi seznanil, da lahko sami zahtevajo meritve in se o tem prepričajo. ■

REKLI SO ...

Franc Sever, SDS: »V svetu Mestne občine Velenje se znamo pogovarjati in drug drugega »slišati«. Ob tem nismo obremenjeni kdo je kdo. Tudi na tokratni seji smo na mojo pobudo brez težav vrnili Odlok o zagotavljanju pogojev za delo članov sveta Mestne občine Velenje iz predloga v osnutek, pa čeprav sem imel samo jaz pripombe nanj. Skratka upoštevamo se in naredimo vse, da najdemo najboljše rešitve. Prepričan sem, da bo tako tudi v bodoče, zato ker je župan takšen, kot je. Čeprav smo opozicija, ne vidim nobenega razloga, da bi nasprotoval njegovim predlogom, ki so dobri za mesto.«

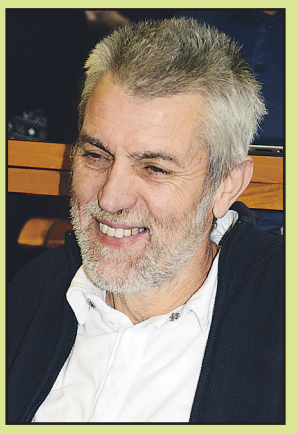

Za štiri projekte dobre 3 milijone nepovratnih sredstev

Največji je »Promenada« (prenova mestnega središča), poleg tega pa še energetska sanacija Zdravstvenega doma, ureditev športnega parka Konovo in prenova male dvorane kulturnega doma v skupni vrednosti dobrih pet milijonov in pol

Mira Zakošek

Karla Sitar, vodja službe za razvoj, Maksimilijan Arlič, vodja urada za okolje in prostor, Bojan Kontič, župan, Drago Martinšek, vodja urada za negospodarske javne službe

Mestna občina Velenje je uspešna pri pridobivanju evropskih in državnih nepovratnih sredstev. Tudi pred dnevi so se po besedah župana **Bojana Kontiča** razveselili sklepov o sofinanciranju štirih zelo pomembnih projektov. Z njimi so uspeli zagotovo tudi zato, ker so jih imeli pravočasno pripravljene. Nekaj projektov še »imajo v ognju«, čakajo pa še na odločitve.

Skupna vrednost odobrenih projektov znaša 4.501.326 evrov, država pa jih bo sofinancirala v višini 3.062.573 evrov (67 odstotkov).

Prenova »promenade« julija

Največji in tudi najdražji projekt bo prenova mestnega središča, območja, ki povezuje Trg mladosti z mestnim jedrom. Dokumentacijo imajo že pripravljeno, tako da računajo, da bodo dela stekla julija letos, zaključili pa jih bodo konec prihodnjega leta. Dela so ocenjena na skoraj 2,8 milijona evrov, država pa bo projekt sofinancirala z nekaj manj kot dvema milijonoma.

Od te prenove si veliko obetajo. Po besedah Maksimiijana Arliča, v Mestni občini odgovornega za okolje in prostor, je bil ta prostor doslej namenjen zgolj prehodu. Njegova podoba je zaradi zastarelosti degradirana. S prenovo želijo v ta prostor vnesti več življenja. Izkoristili bodo arhitekturno in programsko pestrost objektov, ki obdajajo promenado, in ga spremenili v atraktiven prostor, ki naj bi postal pravi urbani park javnih in zasebnih programov.

Prenove se bodo po Arličevih besedah lotili zelo skrbno, bo namreč celovita, z njo pa bi radi čim manj ovirali življenje in delo na tem območju. Posebej zahtevna bo tudi zato, ker so na tem območju praktično vsi komunalni in telekomunikacijski vodi.

V sklopu te prenove je predvidena izgradnja vkopane garažne hiše (število parkirnih mest bodo kar podvojili), preko Pake, ki bo dobila posebno mesto, bodo zgradili nov most. Obrežje Pake pa bodo oblikovali v amfiteater, ki bo namenjen prireditveni in družabni dejavnosti. V Paki bodo naredili tudi umetni otoček. Tu bo več lokalov, obstoječi se bodo lahko odprli navzven. Ohranili bodo dosedanjo zasaditev, ki jo bodo še dopolnili.

Energetska sanacija Zdravstvenega doma

Na Mestni občini Velenje so veseli, da bo sočasno s prej omenjeno prenovo potekala tudi energetska sanacija Zdravstvenega doma, ki jo bo skoraj v celoti financirala država (vse razen DDV). Veljala bo dober milijon evrov. Z njo bodo po besedah **Draga Martinška**, odgovornega za družbene dejavnosti, zmanjšali toplotno prehodnost sten, ostrešja in stavbenega pohištva in tako povečali energetsko učinkovitost, obenem pa bodo izboljšali tudi bivalno ugodje in zunanjo podobo, ki se bo tudi lepo vklopila v celovit projekt prenove tega območja. Tako bodo seveda znižali tudi obratovalne stroške objekta.

Športni park Konovo

Nepovratna sredstva je občina pridobila tudi za 400 milijonov evrov vredno ureditev športnega parka Konovo. Zgradili ga bodo v treh letih, zanj pa bodo dobili skoraj 90 tisoč nepovratnih sredstev. S to ureditvijo bodo uredili na območju sedanjega deloma zapuščenega in zastarelega športnega igrišča nogometno in otroško igrišče, igrišče za odbojko na mivki, rusko kegljišče, umetno drsališče s pomožnim objektom. Načrtujejo tudi izgradnjo spremljajočega servisnega objekta s športnimi prostori, sanitarijami ter sodoben gostinski lokal, ki naj bi ga zgradili v javno-zasebnem partnerstvu.

Prenova male dvorane kulturnega doma

Že v letošnjem letu pa bo prenovljena mala dvorana doma kulture. S tem bo dobil ta kulturni hram prostor za izvedbo programov za specifične ciljne skupine. Naložba bo veljala skupaj s sodobno multimedijsko opremo 300 tisoč evrov, polovico pa bo sofinancirala država. ■

V teku še drugi projekti

S pomočjo nepovratnih sredstev tečejo v občini še drugi projekti, največji je 42 milijonov vredna izgradnja vodovoda in kanalizacije, v sodelovanju s Stanovanjskim skladom pa gradijo stanovanja na Gorici. Poleg tega so na razpise prijavili še več projektov in čakajo na odgovore.

Oblikovalci Gorenjevega Design studia v svetovnem vrhu

Vrhunska ekipa mladih Gorenjevih oblikovalcev vsako leto posega po najvišjih oblikovalskih priznanjih – Doslej so skupaj sprejeli na svetovni ravni že 10 najvišjih oblikovalskih nagrad »red dot«

Mira Zakošek

O njihovem zadnjem dosežku, treh priznanjih »red dot« na letošnjem mednarodnem oblikovalskem natečaju smo že pisali, zdaj pa smo mlade ustvarjalce obiskali na njihovih delovnih mestih v Gorenju, kjer dobesedno vsak dan nastajajo novi dosežki.

Pomembno je timsko in interdisciplinarno delo

Direktorica produktnega oblikovanja **Lidija Pritržnik** je tista, ki je bila poleg avtorjev zelo vesela uspeha, še zlasti, ker so bili nagrajeni vsi trije njihovi prijavljeni izdelki. »Vedno znova je treba žirijo prepričati s kakšno osebno hišno novostjo ali pa kakšno bistveno konkurenčno prednostjo,« pravi Pritržnikova in dodaja, da pri tem oblikovalci »nimajo prednosti«. Pri uporabnih izdelkih je pač tako, da imajo glavno besedo razvojniki, ki skušajo narediti kar najbolj uporaben, tehnično in tehnološko dovršen izdelek. Oblikovalci pa so tisti, ki potem poskrbijo še za njegovo edinstveno podobo, da se čim bolj estetsko in uglajeno vklaplja v okolje.

Brez dvoma je njihov oblikovalski tim uspešen, kar dokazujejo številne nagrade, in to v samem svetovnem vrhu. »Seveda je pri tem zelo pomembno, da imamo dobre oblikovalce, ki znajo v izdelke vnesti svojo energijo in znanje. Na slovenskem trgu takšnih kadrov ni veliko. Mi se trudimo, da dobimo res nadarjene z ne prehudo kilometrino, saj želimo potem njihov talent nadgraditi z izkušnjami naše ekipe,« pravi Pritržnikova, ki stavi na timsko in interdisciplinarno delo, katerega bistvo je, da združijo čim več različnih znanj in talentov v enem izdelku. Res pa je, da je tudi na tem področju zahtevana vedno večja hitrost in tako idealnega timskega dela velikokrat ni mogoče vzpostaviti. Čas prihoda novih produktov na trg je namreč vse krajši, zato skušajo delo razporejati tako, da pri vsakem novem produktu sodelujeta vsaj dva oblikovalca, ki potem sodelujeta še z drugimi strokovnjaki Gorenja (razvojniki, produktnim vodenjem, marketingom, menedžmentom, elektroniki ...) oziroma strokovnjaki podjetja, za katerega pač delajo.

Nagrajeni tim Gorenje design studio od leve proti desni : Lidija Pritržnik, direktorica produktnega oblikovanja; Tomislav Krašovec, industrijski oblikovalec; Tone Holobar, industrijski oblikovalec; Blaž Prestor, industrijski oblikovalec; Borut Keržič, industrijski oblikovalec; mag. Jasna Petan, direktorica družbe.

Oblikovalski dosežek za »tehnični tujek«

Vse to jim je odlično uspelo pri oblikovanju njihove toplotne črpalke. To je izdelek, ki smo ga doslej »tiščali« v skrite kotičke doma, nova toplotna črpalka Gorenja pa je takšna, da jo je mogoče odlično vkomponirati nekje zunaj hiše. Seveda je tudi tehnološko takšna, da omogoča okolju prijazen in varčen sistem ogrevanja. Sestavljata jo med seboj povezani zunanja in notranja enota. Oblikovalci so predvideli možnost izbire stranskih panelov, s katerimi je mogoče prilagoditi zunanjo enoto hiši in okolici.

Avtorja sta izkušeni oblikovalec Gorenja **Tone Holobar**, ki je zdaj že upokojen (a se oblikovalcem še vedno rad pridruži) in **Blaž Prestor.**

Holobar pravi, da je oblikovanje takšne naprave, kot so toplotne črpalke, posebej izziv, saj gre pravzaprav za tehnične tujke,« mi pa smo uspeli narediti izdelek, ki ni moteč za okolje, kupec pa ga lahko prilagodi svojim željam. Blaž Prestor se je ekipi Gorenja pridružil pred tremi leti, prej pa je nabiral izkušnje predvsem v oblikovanju kuhinjskega pohištva. Sodelovanje pri oblikovanju toplotne črpalke mu pomeni veliko izkušnjo tako vidika tehničnega oblikovanja kot tehničnih znanj. Veliko se je ob tem naučil tudi od svojega mentorja Toneta Holobarja.

Oblikovanje ima v Gorenju že več kot 50-letno tradicijo

Gorenjev Design studio je nastal iz nekdanjega design centra Gorenja. Pred petimi leti so ga ustanovili poleg Gorenja, ki je večinski lastnik, še Riko, Trim in pristop. Doslej so skupaj prejeli že deset nagrad 'red dot'.

Tudi podpultni pralni stroj

Pralni stroj oblikovalca **Boruta Keršiča** odlikuje odlična estetika, ki uporabnika preprosto vodi skozi postopek pranja, ob tem pa ohranja videz kakovostnega, tehnično dovršenega izdelka. Čelna plošča je nagnjena, kar omogoča boljšo preglednost uporabniškega vmesnika. Ta je zasnovan tako, da lahko uporabnik izbira med hitrim načinom nastavitve programa v dveh korakih ali pa program pranja nastavi poglobljeno. Ta pralni stroj je mogoče vgraditi tudi podpultno.

Nagrajena tudi plezalna naprava za zunanjega naročnika

Borut Kerševan je skupaj s **Tomislavom Keržičem** tudi soavtor Plezalne naprave, ki so jo izdelali za družbo Anthron. Gre za uporabno športno napravo za vrvne manevre. Zaradi enostavne uporabe je primerna tako za začetnike kot profesionalce. Patentirali so dvojno funkcijo zaustavljanja in razvili unikaten sistem vstavljanja vrvi, kar zagotavlja najvišjo varnost uporabe. Borut Keržič je tudi sam alpinist, zato mu ta dosežek pomeni še veliko več. ■

Z Zeleno jeklenko do ugodnosti vse leto

Zelena jeklenka bo vedno tam, kjer jo potrebujemo. Po njo lahko skočimo sami, mimogrede, lahko pa jo enostavno in hitro naročimo kar na dom na brezplačni številki 080 2005. Katerokoli pot že uberemo, Zelena jeklenka nas vselej prijetno nagradi.

Zelene ugodnosti

Nakupi plina v Zeleni jeklenki so vselej dobra izbira. Ne samo, da dobimo pregledano in čisto jeklenko priročnih dimenzij, temveč si s tem zagotovimo tudi visoko kvaliteten plin.
Če bomo Zeleno jeklenko preizkusili prvič, lahko na izbranih prodajnih mestih kupimo plin **kar 10 % ugodneje.** Vse, kar moramo za to storiti, je, da **izrežemo spodnji kupon** in se oglasimo na enem izmed pooblaščenih prodajnih mest Zelene jeklenke.

Zelena jeklenka **nagrajuje našo zvestobo,** zato bomo z nakupi pri izbranih **pooblaščenih prodajalcih** deležni **ugodnosti vse leto.** Z vsakim nakupom do konca leta prejmemo **popust ter prihranimo,** in to **vsakič več!**

VELENJE: OSMICA D.O.O., Koroška cesta 44 **ŠOŠTANJ: OSMICA D.O.O.,** Aškerčeva cesta 24
NAZARJE: ERA KOPLAS D.O.O., Savinjska cesta 11

Spoznajte Zeleno jeklenko in se udobno navadite nanjo. Sebi najbližje prodajno mesto enostavno poiščite na **www.butanplin.si** ali pa Zeleno jeklenko naročite kar na dom na **080 2005**.

PREKLOPI NA ZELENO!
POSTANI NOV UPORABNIK ZELENE JEKLENKE IN DO 30.6.2013 UNOVČI KUPON S POPUSTOM!*
BREZHIBNA, VARNA, ČISTA. IN VEDNO PRI ROKI.

www.butanplin.si

BUTAN PLIN hiša prijazne energije

Prodajna mesta Zelene jeklenke v vaši bližini

Velenje:
• OSMICA D.O.O.

Šoštanj:
• OSMICA D.O.O.

Nazarje:
• ERA KOPLAS D.O.O.

*Kupon s popustom velja do 30.6.2013 na navedenih prodajnih mestih, in sicer izključno ob prvem nakupu plina v Zeleni jeklenki (novi uporabniki). Ostali popusti in ugodnosti se ne seštevajo.

Naš Čas_280313

gospodarske novice

HTZ Velenje prvi v Sloveniji z mednarodnim certifikatom IECEx

Velenje, 21. marca - Hčerinsko podjetje Premogovnika Velenje HTZ Velenje je prvo slovensko podjetje, ki je pridobilo mednarodni certifikat IECEx o usposobljenosti za servis in popravila elektro Ex opreme (oprema za obratovanje v eksplozijsko ogroženih prostorih). V okviru mednarodne sheme IECEx s sedežem v Avstraliji je certifikat, po presoji v decembru 2012, izdal Slovenski inštitut za kakovost in meroslovje (SIQ) v Ljubljani.

HTZ Velenje kot največja delavnica za servis in popravilo Ex opreme v Sloveniji že ima pridobljen evropski certifikat za servis in popravilo takšne opreme ■

Gorenje nadaljuje optimizacijo proizvodnih lokacij

Gorenje je lani po zastavljenem načrtu optimizacije proizvodnih lokacij začelo uresničevati najobsežnejše selitve v svoji zgodovini.

Lani so zgradili ob obstoječi še eno tovarno hladilno-zamrzovalnih aparatov v Valjevu, kjer bodo letos izdelali 800 tisoč aparatov. Tja so preselili skoraj celotno proizvodnjo hladilno-zamrzovalnega programa, razen vgradnih in samostojnih aparatov, ki sodijo v višji cenovni razred.

Iz tovarne na Finskem so prav tako že prenesli proizvodnjo kuhalnih aparatov na proizvodno lokacijo na Češkem. Prav zdaj pa prenašajo celotno proizvodnjo pralnih in sušilnih strojev iz tovarne na Švedskem na lokacijo v Velenju. Ta naj bi stekla že v kratkem. V poletnih mesecih bodo v Velenje preselili še celotno proizvodnjo pomivalnih strojev, ki jih doslej tukaj še niso proizvajali. Računajo, da bo proizvodnja stekla septembra. V celoti naj bi optimizacijo zaključili konec leta, ko naj bi ta prinesla tudi že prve pozitivne učinke.

Ko bodo procesi optimizacije zaključeni, bo imelo Gorenje tri proizvodne lokacije, največjo v Velenju, Srbiji in na Češkem. ■

V TEŠ niso vložili ovadbe zaradi svetovalne pogodbe

Vodstvo Termoelektrarne Šoštanj je označilo informacije, ki so jih prejšnji teden objavili nekateri mediji, češ da naj bi vložili kazenske ovadbe zaradi lanskoletnega svetovalca pri RWE, za laž in podtikanje. To **Franc Rosec** ni naredil niti osebno niti kot direktor TEŠ. Je pa res, dodajajo, da preverjajo dosedanje poslovanje in odkrivajo različne nepravilnosti.

Zanikali so tudi, da bi nekdanjemu direktorju **mag. Simonu Totu** prekinili delo. Zaradi uvajanja nove sistemizacije so mu prekinili pogodbo in mu ponudili novo. So pa proti njemu vložili dve kazenski ovadbi zaradi ugotovljenih nepravilnosti. ■

Še eno priznanje za celjsko mlekarno

Arja vas – Na 22. oglaševalskem festivalu v Portorožu konec minulega tedna so prvi večer podelili nagrade effie za učinkovitost tržnega komuniciranja. Zlati effie 2012 je prejelo šest tržnokomunikacijskih akcij, srebrno nagrado osem akcij, bronasto pa štiri.

Nagrade effie v Sloveniji vsako drugo leto podeljuje Slovenska oglaševalska zbornica, letos pa so jih podelili šestič doslej. Za nagrade se je potegovalo 40 tržnokomunikacijskih akcij oziroma 11 več kot pred dvema letoma. Med nagrajenci Zlatega effieja 2012 sta bili tudi Mlekarna Celeia in agencija Pristop, ki ji je pripravila akcijo Naprej k naravi. ■ *tp*

Z E-odpadki ni šale!

Z nagradnim žrebanjem zaključili akcijo E-odpadke ločuj in okolje varuj, v okviru katere so prikazali tudi vozilo E-transformer

Velenje, 22. marca – Od 15. februarja do 15. marca je v Šaleški dolini potekal projekt E-odpadke ločuj in okolje varuj. Prebivalci so lahko v zbirnih centrih oddali odpadne električne in elektronske aparate, sijalke in baterije. V enem mesecu so zbrali kar 7.281 kg odpadne električne in elektronske opreme ter odpadnih prenosnih baterij. V okviru projekta je potekala tudi predstavitev specializiranega vozila E-transformer, ki si ga je ogledalo skoraj 1.350 dijakov in učencev.

Projekt je pripravilo podjetje PUP Saubermacher v sodelovanju z družbo ZEOS, podprla pa ga je tudi Mestna občina Velenje, zavedajoč se, da so takšne akcije potrebne, saj posameznike spodbujajo k še bolj odgovornemu ravnanju do okolja. Z namenom spodbujati ljudi k zmanjševanju količin odpadkov v zbirnih centrih in varčevanju z naravnimi viri so konec lanskega leta odprli Center ponovne uporabe, kjer je v petek potekalo tudi nagradno žrebanje. Družba ZEOS je med drugim dvema občanoma, ki sta v mesecu, ko je potekala akcija, v zbirnih centrih oddali E-odpadke, podelila hladilnika. Hladilnika in še dve drugi nagradi sta izžrebala direktor PUP Saumbermacher **Janez Herodež** in direktor družbe ZEOS **mag. Emil Šehić**. Slednji je poudaril, da so samo v enem mesecu prebivalci Šaleške doline pokazali, da se da zbrati večja količina te opreme, če ljudi k temu spodbujajo. »Z E-transformerjem, ki je bil na ogled, smo pokazali, da je električna in elektronska oprema posebna skupina odpadkov, ki ne sodi med mešane komunalne odpadke, in da je ravnanje s tem odpadkom še posebej pomembno zato, da ne pride do onesnaženja okolja, da ohranimo naravne vire in posledično s tem generiramo nova delovna mesta.« Družba ZEOS je mlado podjetje, neprofitna organizacija, ki so jo ustanovili proizvajalci in uvozniki električne elektronske opreme. V imenu teh izpolnjuje obveznosti zbiranja in obdelave teh odpadkov. V njej je zaposlenih šest ljudi, pristojni pa so za vso Slovenijo.

Nagrajence sta izžrebala direktor ZEOS, mag. Emil Šehić in direktor PUP Saubermacherja, Janez Herodež.

V enem mesecu so zbrali 1.250 kg monitorjev, 5.511 kg druge elektronike in 520 kilogramov baterij

S potekom akcije je bil zelo zadovoljen tudi direktor PUP Saubermacher Janez Herodež. »Takšne akcije je treba nadaljevati in jih še nadgrajevati, saj imajo svoj smisel in pomen,« je poudaril direktor družbe, ki letos zaznamuje desetletnico delovanja. »Naš cilj je nadaljnji razvoj in širitev programov. Temu je podrejeno vse. Trenutno nas je zaposlenih 65, samo v zadnjih letih smo zaposlili 15 novih sodelavcev.«

Vozilo E-transformer je opremljeno z multimedijsko in svetlobno opremo, ki se v celoti napaja iz lastne solarne elektrarne, nameščene na strehi vozila. V notranjosti so razstavljeni gospodinjski aparati, mobilni telefon, LCD televizija in druga e-oprema, ki opozarja obiskovalce na okolju in zdravju škodljive snovi ter pomembnost pravilnega ravnanja z e-odpadki.

PUP Saubermacher
Life
ZEOS
REPUBLIKA SLOVENIJA MINISTRSTVO ZA KMETIJSTVO IN OKOLJE
epp

nikoli sami RADIO VELENJE 107,8 MHZ

Premogovnik projektira makedonske rudnike

Z Elektrogospodarstvom Makedonije se po uspešni reviziji projekta za premogovnik Mariovo pogovarjajo še za druge posle

Milena Krstič - Planinc

Velenje, Skopje - Premogovnik Velenje je v začetku leta 2011 preko javnega razpisa, ki ga je razpisalo Elektrogospodarstvo Makedonije, pridobil zahteven posel projektiranja in izdelave projektne dokumentacije za odpiranje popolnoma novega premogovnika Mariovo blizu Prilepa. Glavni rudarski projekt, vreden blizu 800.000 evrov, je bil dokončan konec lanskega leta, na začetku marca pa so projekt z revizijsko razpravo v Skopju uspešno zaključili. »Gre za povsem nov premogovnik, ki ima okoli 60 milijonov ton zalog. Danes tam ni še ničesar. Projekt zajema vse faze odpiranja, od odkopne metode, priprav, transporta, opreme, zračenja, oskrbe z energijo, vplive na okolje, zunanje objekte, kopalnice, jamsko reševalno postajo, upravno zgradbo, drobilne linije ... Skratka, kompleten premogovnik,« pravi **mag. Bojan Lajlar**, vodja tehničnih služb Premogovnika Velenje in vodja tega projekta. »Če bi se odločili, bi ta premogovnik lahko začeli odpirati takoj,« dodaja.

Mag. Bojan Lajlar: »Po uspešni reviziji projekta se že dogovarjamo za nove posle.«

Projektie podpirajo mednarodne institucije in slovenski Center za mednarodno sodelovanje in razvoj

Na reviziji je sodelovalo precej strokovnjakov, tudi profesorji rudarske stroke iz Štipa in skopskega gradbenega inštituta, ki so opravili raziskovalna dela (vrtanje, interpretacijo podatkov) in predstavniki investitorja. Velenjčani so prejeli številne pohvale.

Hkrati s to predstavitvijo so potekali tudi pogovori med predstavniki Premogovnika Velenje in Elektrogospodarstva Makedonije. Pogovarjali so se o možnostih nadaljnjega sodelovanja – predvsem o možnostih projektiranja še enega makedonskega rudnika Živojno. »Makedonija, ki ima dovolj premoga, razmišlja o posodobitvi Bitolskega bazena, kjer so površinski kopi. Ker pa imajo premog tudi v globini, razmišljajo o odprtju rudnika z jamskim načinom pridobivanja premoga v Živojnu. Ta del je deloma že raziskan, ni pa izdelane dokumentacije za to, da bi lahko začeli izvajati odpiralna dela. V kratkem naj bi bil objavljen razpis. Mi se bomo vsekakor prijavili. Računamo, da bi lahko projektirali tudi ta del,« pravi mag. Lajlar.

V svetu se Premogovniku Velenje vse bolj odpirajo možnosti prodaje znanja in opreme

Ko bosta oba projekta izdelana, ko se bo lahko natančno ocenila vrednost investicij, bo o prioritetah odpiranja odločala makedonska vlada.

»Izjemno sem zadovoljen z uspešno opravljeno revizijo projekta in pripadajočo dokumentacijo. Podobno kot drugje v Evropi se tudi v Makedoniji nadaljujejo naložbe v posodobitev pridobivanja premoga, ki bo eden ključnih energentov tudi v prihodnjih desetletjih. Makedonija razpolaga z več kot milijardo ton zalog energetskega premoga, kar predstavlja hkrati tudi njeno konkurenčno prednost,« pa je ob uspešnem zaključku revizije projekta povedal predsednik uprave Premogovnika **dr. Milan Medved** in dodal, da se s tem projektom nadaljuje prodiranje Premogovnika Velenje v jugovzhodno regijo. ■

Podružnica PV v Skopju

Projekt Mariovo je bil narejen v Velenju. Pri njem so sodelovale skoraj vse inženirske stroke, od rudarjev, električarjev, strojnikov, ekonomistov ...

Zaradi makedonske zakonodaje je Premogovnik Velenje v Skopju odprl svojo podružnico, preko katere se jim odpirajo dodatne priložnosti sodelovanja na razpisih, tudi za hčerinska podjetja.

Mariovo, projektantska skupina Premogovnika in investitorji med ogledom raziskovalnih del (foto: arhiv PV).

Z revizijske razprave marca v Skopju (foto: arhiv PV).

Lanska konferenca izstopala po odmevnosti

Društvo za kakovost in ravnanje z okoljem bo obdržalo »železni repertoar«

Velenje, 21. marca - »V letu 2012 sicer nismo imeli veliko aktivnosti, a konferenca kakovosti, ki smo jo organizirali že dvanajsto leto zapored, je bila doslej najbolj odmevna«, je na občnem zboru dejala mag. **Vilma Fece**, predsednica Društva za kakovost in ravnanje z okoljem Velenje že od njegove ustanovitve. »Izbrana tema, problematika ravnanja z odpadno embalažo in komunalnimi odpadki, je bila namreč zelo aktualna in je na konferenco privabila veliko udeležencev tudi iz drugih slovenskih krajev.«

Sicer pa je društvo na 15. občnem zboru v četrtek pregledalo poslovanje preteklega leta ter potrdilo načrt dela za letos. V osnovi bodo obdržali »železni repertoar«: izvajanje izobraževanj o poznavanju in presojah sistemov kakovosti ter varnega in zdravega dela, izmenjavo dobrih praks s sorodnimi društvi ter sodelovanje z Društvom varnostnih inženirjev in Slovenskim društvom vzdrževalcev. Organizirati nameravajo tudi letno konferenco z aktualno vsebino in predavatelji in okrepiti sodelovanje z gospodarskimi družbami. ■

Zborovali so v prostorih Savinjsko-šaleške gospodarske zbornice.

Od srede do torka - svet in domovina

Sreda, 20. marca

Banka Slovenija je objavila popravljene podatke o izgubi bank. In razočarala, saj je ta za 105 milijonov evrov večja od prvih ocen.

Brali smo o oceni Mednarodnega denarnega sklada, ki meni, da se je Slovenija znašla v negativni spirali finančne krize, fiskalne konsolidacije in slabih bilanc podjetij. Pri IMF so dodali še, da je potrebno takojšnje ukrepanje slovenske politike.

Zdelo se je, da se bo ta zares zganila. Po večurni razpravi v DZ je bila potrjena nova vlada predsednice Alenke Bratušek. Po glasovanju so sledile prisege članov nove vlade.

In še nekaj se je zgodilo po glasovanju; Zoran Janković je svojo odstopno izjavo z mesta predsednika stranke Pozitivne Slovenije dopolnil z datumom.

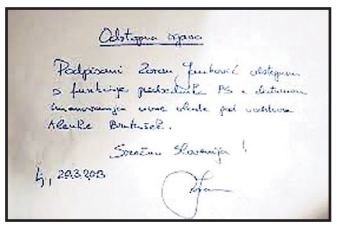

Ob potrditvi nove vlade je odstopna izjava dobila tudi datum.

Še istega dne so mediji poročali, da naj bi bil novi minister za infrastrukturo in promet Igor Maher lastnik črne gradnje.

Hrvaška družba Dukat je objavila namero za prevzem Ljubljanskih mlekarn.

Odbor Državnega zbora za zunanjo politiko je soglasno podprl ratifikacijo pristopne pogodbe Hrvaške z Evropsko unijo.

Četrtek, 21. marca

Ustavna komisija DZ je soglasno podprla osnutek predloga ustavnega zakona o spremembah referendumske ureditve.

A to ni bila glavna medijska tema. Ptički na strehah so čivkali, da je Igor Maher zares lastnik črne gradnje v občini Piran. Predsednik stranke Gregor Virant, ki ga je predlagal, je ob tem dejal, da si bo

Od novih ministrov so imeli mediji največ dela z Igorjem Maherjem.

vzel »dva dni časa, se pogovoril z Igorjem Maherjem in s premierko«.

Kot da se ne dogaja nič, so ministri istega dne prevzemali posle od svojih predhodnikov. Nova vlada se je sešla tudi na prvi seji.

Iz stranke SDS so medtem potrdili ugibanja, da nekdanji premier Janez Janša ne bo poslanec, niti se ne bo zaposlil v stranki, temveč je »sprejel ponudbe nekaterih evropskih in ameriških inštitutov za več predavanj.«

Dokončno je bila ustanovljena slaba banka.

Predstavnica EU Catherine Ashton je po dvanajstih urah pogovorov s premierjema Srbije in Kosova Ivico Dačićem in Hashimom Thacijem dejala, da je rešitev za sever Kosova zelo blizu.

Petek, 22. marca

V nadaljevanju skorajšnje telenovele o novem ministru Igorju Maherju se je zgodil sestanek med njim in premierko Alenko Bratušek. Minister za infrastrukturo in prostor je premierki predložil dokumentacijo v zvezi s parcelo v Sečovljah.

Ustavno sodišče je razveljavilo del 143. člena varčevalnega zakona, zaradi česar bo Zavod za pokojninsko in invalidsko zavarovanje Slovenije v aprilu začel izdajati nove odločbe.

Le hip zatem, ko je Gregor Virant govoril o fleksibilnosti plačnega sistema in menadžerske avtonomije, se je zganila Konfederacija sindikatov javnega sektorja, ki jih zanima, kaj takšna napoved pomeni.

V NLB so na novo izračunali lastniške deleže in sporočili, da ima država v lasti 76,91-odstotni lastniški delež.

Se naša država res ne more znajti v takšnem položaju kot Ciper?

Na Cipru so banke bíle drugačno zgodbo. Tamkajšnji parlament je namreč le potrdil zakon, ki daje vladi pooblastila za izvajanje nadzora nad kapitalom bank, obenem pa so napovedali tudi ustanovitev posebnega solidarnostnega sklada.

Slovence je hitro miril guverner Banke Slovenije Marko Kranjec, ki je dejal, da se naša država ne more znajti v takšnem položaju kot Ciper.

Sobota, 23. marca

V Planici se je nadaljeval praznik. Na najlepši možni način – z zmago na ekipni tekmi – so ga oplemenitili domači skakalci.

Na protestu v Ljubljani se je zbralo okoli 30 aktivistov. Pod geslom »Opozarjamo, nismo pozabili!« so obiskali klinični center, Družbo za upravljanje investicij in železniško postajo.

Pomembne glave so zasedale v Bruslju. Predstavniki EU so se strinjali, da je treba prelivanje krvi v Siriji ustaviti s politično rešitvijo. Morda tudi zato Londonu in Parizu ni uspelo pridobiti podpore ob pozivu k oborožitvi sirske opozicije.

Dan je minil tudi v luči zgodovinskega srečanja dveh papežev: papež Frančišek je namreč prvič po izvolitvi obiskal svojega predhodnika Benedikta XVI.

Slovenci v Planici so se veselili.

Ob 300. obletnici tolminskega upora je bil slavnostni govornik Borut Pahor. Poudaril je, da nas tudi 300 let po zadnjem velikem kmečkem uporu na Slovenskem še vedno navdihuje uporniški duh, »zato bomo tudi to krizo premagali«.

Uporniški duh je vel tudi v Franciji. V Parizu so znova potekali protesti proti nameri francoske vlade, da uzakoni poroke in posvojitve istospolnih partnerjev. Tokrat je sodelovalo več sto tisoč ljudi.

Ponedeljek, 25. marca

Zima ni popuščala. Kot da bi pozabila pogledati na koledar, je povzročala veliko cestnoprometnih preglavic.

Slika, ki smo je že (preveč) vajeni.

In zgodilo se je. Odstopil je Igor Maher in postal minister z najkrajšim mandatom. Povedal je, da še vedno meni, da ni kriv, a odhaja iz etičnih razlogov. Kot je dodal, je v politiko prišel z najboljšimi nameni, iz nje pa odhaja »z dvignjeno glavo in grenkim priokusom«.

Predsednik republike Borut Pahor je v predsedniški palači priredil sprejem za novo slovensko vlado in njenim predstavnikom povedal, da so vrata k njemu vselej odprta.

Finančni ministri evrskega območja so po razburljivih pogajanjih le potrdili program pomoči za Ciper. Sklenili so, da ta država dobi 10 milijard evrov, vendar mora zapreti in prestrukturirati banke, pri čemer dogovora ni treba potrditi v parlamentu.

Ciprčani z dogovorom iz Bruslja pričakovano niso bili zadovoljni. Na otoku je prevladovalo prepričanje, da jih je EU pustila na cedilu, da je njihovo gospodarstvo dolgoročno uničeno in da zanje prihajajo težki časi.

Zima ni nagajala le nam - Rusijo in Ukrajino je zajel najhujši snežni vihar v zadnjih desetletjih.

Torek, 26. marca

Novinarji so znova izbrskali črno gradnjo. Kot so poročali, je član SDS Vitoslav Türk na elitni lokaciji ob slovenskem morju postavil mogočno posest, čeprav je bilo gradbeno dovoljenje pred več kot desetimi leti izdano samo za gospodarski objekt.

Slabo je kazalo donosu do dospelosti 10-letne slovenske obveznice. Prvič po lanskem oktobru se je namreč povzpel čez mejo šestih odstotkov.

Srečala sta se papeža.

1. julija bo Hrvaška postala 28. članica EU.

Evropska komisija je presodila, da bo Hrvaška 1. julija zrela za vstop v Evropsko unijo.

Severna Koreja je izdala ukaz za bojno pripravljenost vojske in usmerila svoje rakete proti ameriškim oporiščem na Guamu, Havajih in ZDA na celini.

Brazilija, Rusija, Indija, Kitajska in Južnoafriška republika so dosegle dogovor o ustanovitvi razvojne banke in se tako s konkretnim korakom odzvale na zahteve po pravičnejšem svetovnem redu.

žabja perspektiva

Bumerang

Špela Kožar

Pa smo spet dobili novo vlado. Tokrat sicer nihče ni govoril o novih obrazih ali pa o novi politiki – tovrstni vokabular se je že pred leti izkazal za neuspešnega. Novo vlado spremlja stavek: Konec je s politično krizo! No, ko sem se udeležila marčevske vstaje, se je res zdelo, da ta ni več potrebna, a da je s krizo konec? Zamenjali smo le levi ujemalni prilastek – bančniška kriza. Oziroma gospodarska kriza. Spremenilo se je namreč le to, da bo politika ugriznila v gnilo jabolko. A bojim se, da jih je preveč še na tleh, ob gnilih koreninah. Bojim se, da bo treba posaditi novo drevo. Ga bomo znali? Hm.

Zakaj pomislek? Pred dnevi sem se udeležila seje Nacionalnega sveta za kulturo, na katero je za kratek čas prišel tudi novi kulturni minister. Ravno prav, da je sporočil svojo vizijo najvišjemu strokovno-svetovalnemu organu, za katerega želi, da postane njegova »desna roka«. A med člani sveta ni bilo pretiranega odobravanja, prej premišljena tišina in napoved, da potrebujejo nekaj časa za razmislek. Preden je minister odšel, je ponovil, da se moramo odločiti med francoskim in skandinavskim modelom, to je med državnim reguliranjem kulturnega polja ali njegovim sooblikovanjem s strani stroke. In ponovno je bilo slišati tišino ...

Kulturno politiko spremljam dobro desetletje in če bi morala danes odgovoriti na ministrovo vprašanje, ali smo pripravljeni na spremembe v kulturi, bi »pokimala« z glavo, iz leve proti desni. Zakaj? Ker je preveč ostankov socialistične miselnosti, češ: To mi/nam pripada. Kapitalizem je v tem pogledu dobra lekcija, saj ne spodbuja lenobnosti, privilegiranosti ali arogance – izkazati se je treba vedno znova. Služba je pač služba, četudi gre za umetniško delo; ključ je v drugačnih delovnih pogojih in obveznostih, v drugačni zakonodaji. In novi minister napoveduje ključne spremembe krovnega zakona za kulturo prav v tem segmentu – sveti javnih zavodov naj sami izbirajo direktorje in tako sami nosijo odgovornost. Mar ni to povsem logično? Primarna naloga ministrstev je pisanje zakonov, t. j. urejanje sistemskega okolja, pri nas pa se je vzpostavila praksa odrejanja, kaj je prav in kaj ne. Ministrstvo je bilo tako tarča za stroko, ki je vanj uperjala puščice tudi takrat, ko za to ni imela pravega razloga. Ali, ko sama ni želela zadeti v gnilo jabolko.

Prijatelj je samozaposlen v kulturi že dvajset let – z umetniškimi projekti se ne more preživeti, tudi zato, ker jih ne more »štamfati« po tekočem traku (drugačne delovne obveznosti!), zato si je umislil dodatno dejavnost, t. j. organizacijo različnih dogodkov, od knjižnega sejma do podelitve Vikendovih gongov. Po koncu dogodka mi navadno reče: Kaj pa, če zdaj za nekaj časa ne bom dobil nobenega dela? Taka »kapitalistična« miselnost je nekaj povsem normalnega v zasebnem sektorju, ne pa v javnem. In sploh ne v kulturni sferi. Zato je na svoje kolege v zadnjem času precej jezen. Je že res, da nimamo razvitega trga, kot poudarjajo kulturni ustvarjalci, je pa tudi res, da tisto, kar je tržno zanimivo, ni nujno le komercialno usmerjeno, torej nekaj sekundarnega napram visoki umetnosti; vedno, ko omenim to besedno zvezo, me asociira na renesančne, baročne ali klasicistične umetnike, ki so ustvarjali na dvorih in za dvorjane. Želim si Picassa v Ljubljani, čemur nekateri pravijo komercializacija muzejske dejavnosti, želim si še Eddiejev Izzardov na odru Gallusove dvorane, pa čeprav so (le) stand-up komiki. Ko namreč visoka umetnost postane sama sebi namen, postane Michelangelova stropna poslikava Sikstinske kapele; ogledujemo si jo lahko le zaradi dobronamernosti nekoga drugega.

Naša sociološka prednost napram starejšim družbam je v dostopnosti praktično vsega, tudi kulture in umetnosti. Zato se ta ne sme »skrivati« v kupolah ali v depojih, kot se kulturni ustvarjalci ne smejo skrivati za hrbtom svojega ministra. Če prevzameš odgovornost, ni bumeranga. In potem tudi ni politične ali kakršne koli druge krize.

Ja, v teh dneh se je zgodil zanimiv preobrat – kultura spet vzpostavlja državotvornost, a za razliko z dogajanjem pred dvaindvajsetimi leti pobudo daje minister, ne civilna družba oziroma stroka. Slednja je zaenkrat še tiho.

■

Zlato in srebrno priznanje ter častni znak

Zveza za tehnično kulturo Slovenije nagradila za raziskovalno delo mladih Elektro in računalniško šolo Šolskega centra Velenje, Konrada Steblovnika ter Marjeto Primožič

Tatjana Podgoršek

Ljubljana, 21. marca – Zveza za tehnično kulturo Slovenije je na prireditvi pred tednom dni med drugim podelila priznanja posameznikom in zavodom za prispevek pri raziskovalnem delu mladih. Med nagrajenci so bili tudi Elektro in računalniška šola Šolskega centra Velenje, ki je prejela zlato priznanje, dolgoletni mentor mladih raziskovalcev v Šaleški dolini **dr. Konrad Steblovnik**, častni znak zveze pa je kot edina prejela **Marjeta Primožič** s Šolskega centra Velenje.

Število, kakovost, uporabna vrednost nalog

V obrazložitvi zlatega priznanja za elektro in računalniško šolo med drugim piše, da ta sodeluje v gibanju vse od njegovih začetkov. Med šolami pa izstopa tako po številu izdelanih nalog kot njihovi kakovosti, uporabnosti ter po rezultatih na državnem in mednarodnih tekmovanjih. V 30 letih gibanja so dijaki šole izdelali 191 nalog med 609 izdelanimi srednješolskimi raziskovalnimi nalogami, pod njih se je podpisalo 367 mladih raziskovalcev. Med 54 nalogami, ki so jih izdelali dijaki šole v zadnjih 7 letih, je bilo na državnem tekmovanju nagrajenih 35 nalog. Praktična uporabnost nalog, ki so predvsem s tehničnega področja, se kaže v podpori številnim razvojnim dejavnostim, s katerimi je tudi šola prepoznavna v širšem okolju. Med najpomembnejše sodi lasten razvoj učne opreme iz elektrotehnike. S to opremo je Šolski center opremil vse srednje elektrotehniške šole v Sloveniji, obe fakulteti, prav tako so opremo izdelali za več podjetij. Šola s sodelovanjem v projektih pristojnega ministrstva beleži svoj razvoj e-tehnologij, pomembna pa je tudi njena vpetost v projekte energetskega inženiringa.

Dr. Konrad Steblovnik iz Šmartnega ob Paki je prejel srebrni znak zveze za 15-letno zavzeto in ustvarjalno delo v gibanju Mladi raziskovalci za razvoj Šaleške doline ter sodelovanje v aktivnostih za načrtno delo gibanja, za uspešno iskanje rešitev, skrb in spodbujanje raziskovalne dejavnosti, še posebej na tehniškem področju. 15 let je bil član programskega sveta gibanja, recenzent, 12 let je bil predsednik ocenjevalne komisije za osnovnošolske in srednješolske naloge s tehniškega področja in področja za aplikativne inovacijske predloge in projekte.

Marjeta Primožič je prejela častni znak zveze za dolgoletno delo pri mladinskem raziskovalnem delu v Šaleški dolini. ■

Bistveno boljša oskrba bolnikov

V Splošni bolnišnici Celje predali v uporabo nov septični operacijski blok – Naložba pomemben del bodočega urgentnega centra in bolnišnične novogradnje

Tatjana Podgoršek

Celje, 22. marca – V Splošni bolnišnici Celje so slovesno predali svojemu namenu nov septični operacijski blok, vreden dober milijon evrov. Je sestavni del naložbe, ki je bila načrtovana kot pripravljalno delo za nadomestno novogradnjo bolnišnice. Septični operacijski blok je tudi del prihodnjega urgentnega centra, ki ga bodo začeli graditi letos, končali pa naj bi ga predvidoma konec prihodnjega leta. Nov septični blok bo nadomestil septične operacijske dvorane iz petdesetih let prejšnjega stoletja, ki jih zadnjih 30 let, ko so začeli gradnjo novejšega dela bolnišnice, praktično niso več obnavljali.

Omenjeni nov blok je zasnovan kot samostojna enota in izpolnjuje temeljne pogoje za sodobne operacijske prostore. Na skupni površini dobrih 320 kvadratnih metrov sta dve operacijski dvorani. Ena bo namenjena predvsem posegom v lokalni anesteziji, izpolnjuje pa tudi vse pogoje za posege v splošni anesteziji. Druga dvorana pa bo namenjena za operacije v splošni anesteziji. V njej je vsa potrebna oprema za vse vrste posegov v splošni kirurgiji. Pomemben prostor v tem oddelku je tudi prebujevalnica, v kateri lahko začasno namestijo štiri bolnike. Po potrebi bodo lahko vanjo namestili še bolnike z urgentnega oddelka, pri katerih bodo opravili posege v splošni anesteziji v mavčarni ali bolnike, ki potrebujejo nadzor tudi pred posegi.

Novi prostori zagotavljajo več zasebnosti bolnikom, ki so jih doslej za operacije pripravljali kar na hodniku, tudi zbujali so se iz anesteziji na očeh obiskovalcev. Zdravniki pa se bodo lahko na posege od zdaj pripravljali v posebnih garderobah s sanitarijami, doslej so se v neprimernih prostorih. Strokovni direktor bolnišnice **Franci Vindišar** je pridobitev bolnišnice označil kot velik kakovostni preskok pri oskrbi bolnikov.

Sicer pa v celjski bolnišnici - poleg ureditve operacijskih dvoran septičnega operacijskega bloka in nakupa opreme zanje - potekajo tudi dejavnosti za nakup opreme za ureditev operacijskega bloka Oddelka za urologijo, za posodobitev Centralne sterilizacije in ureditev zaklonišč. Vrednost vseh omenjenih naložb je nekaj manj kot 1,9 milijona evrov, zagotovilo pa jih bo pristojno ministrstvo. ■

Med ogledom novih prostorov (v ospredju z leve): Marjan Ferjanc, direktor bolnišnice, Brigita Čokl, državna sekretarka ministrstva za zdravje, in Franci Vindišar, strokovni direktor bolnišnice

Še vedno tabu tema v okolju in tudi za zdravnike

40 let Združenja bolnikov z multiplo sklerozo Slovenije, savinjsko-šaleške podružnice – Strah jih je prihodnosti – Tudi letos v ospredju program poverjeništva

Tatjana Podgoršek

Jožica Zajc: »Želimo si, da bi nas javnost slišala, poslušala in ne obračala glave stran, kadar nas bo videla.«

Z občnega zbora, na katerem so med drugim govorili tudi o tem, da jih je strah prihodnosti.

Združenje bolnikov multiple skleroze (MS) Slovenije praznuje letos 40-letnico obstoja. Prav toliko časa deluje tudi savinjsko-šaleška podružnica združenja, v katero je včlanjenih 86 oseb z MS iz Šaleške in Zgornje Savinjske doline. Vsako leto se jim pridruži kdo na novo. Najstarejši član šteje 85, najmlajši 22 let.

V ospredju šest programov

Jožica Zajc, predsednica omenjene podružnice, je na nedavnem občnem zboru izrazila prepričanje, da v danih pogojih delajo dobro. Pozornost namenjajo predvsem izvajanju šestih prednostnih programov, in sicer obnovitveni, družinski rehabilitaciji, poverjeništvu, programu posebnih socialnih pomoči osebam in svojcem z MS, pomoči mlajšim obolelim za MS ter programu pomoči pri športnih aktivnostih za osebe z MS. Programe izvajajo celo leto. Z njimi - pravi Zajčeva - skrbijo za ohranjanje zdravja oseb, obolelih za MS, in njihovih svojcev, se družijo, izmenjujejo izkušnje in informacije. »Zelo radi naši člani prihajajo ob sredah od 9. do 12. ure v društvene prostore, kjer sproti rešujemo manjše težave, smo drug drugemu v oporo pri lajšanju stisk in lažjem prenašanju bremena bolezni. Kajti bolezen je še vedno tabu tema v okolju in, žal, tudi za zdravnike. O MS se ne pogovarjajo radi. Kljub osveščanju ljudje bolezni ne poznajo. Morda jo premalo poznamo tudi sami člani. MS ima namreč tisoč obrazov, po drugi strani pa je skrita in prikrita bolezen. Želimo si, da bi nas javnost slišala, poslušala in ne obračala glave stran, kadar nas bo videla.«

S poglabljanjem krize breme bolezni vse težje

V podružnici so ponosni na svoje športnike. Ti pridno polnijo vitrino s priznanji in pokali z različnih športnih tekmovanj v okviru združenja. Manj ponosni pa so na dejstvo, da vse več članov vse težje rešuje svoj socialni položaj, o čemer se poverjeniki podružnice prepričajo na obiskih na terenu. Tudi zaradi tega si želijo več povezovanja z različnimi skupnostmi, oblikovanje socialne mreže med člani in ostalimi v tej mreži. Sicer pa Zajčeva pravi, da s poglabljanjem gospodarske krize postaja breme bolezni vse težje. »Strah nas je prihodnosti. Nezaupanje v obstoječi zdravstveni sistem je vse večje, novi varčevalni ukrepi so globoko posegli v vse pore oseb z multiplo sklerozo.« Pojasnila je, da je večina članov invalidsko upokojenih in imajo nizke pokojnine. Za še vedno neozdravljivo boleznijo zbolevajo vse pogosteje mlajše osebe, ki so na trgu dela v nezavidljivem položaju. Že tako težko najdejo zaposlitev in razumevanje pri delodajalcih, zaradi občasne odsotnosti z dela pa bodo po novem prejemali še nižjo bolniško nadomestilo, kar bo mnoge potisnilo na prag revščine. Nižja je višina otroških dodatkov, omejen je dodatek za veliko družino. Nižji je letni dodatek upokojencev, starševsko nadomestilo in nadomestilo za brezposelnost ...

Na jubilejnem občnem zboru, kjer so za predsednico podružnice znova izvolili Jožico Zajc, so sprejeli letošnji okviren delovni program. V njem so predvideli izvajanje že utečenih programov. Sploh večji poudarek bodo namenili poverjeništvu, saj le tako dobijo celovito informacijo o svojih članih. Srčno upajo, da bo deklaracija Združeni v različnosti, ki jo je država sprejela septembra lani, stvari obrnila na bolje. V njej so zapisane zahteve po hitrejšem dostopu oseb z MS do novih zdravil, ki so že na trgu, ne glede na njihovo ceno, enako obravnavo, kot jo imajo ostali bolniki, in prednost mlajših oseb, obolelih za MS pri zaposlovanju. ■

40-letnico delovanja bodo v podružnici med drugim zaznamovali s športnimi prireditvami ob tednu multiple skleroze in nanje povabili invalidske organizacije iz tukajšnjega okolja. Pripravili bodo družabno srečanje v hotelu Mladika v Topolšici, ki praznuje 20-letnico obstoja. Načrtujejo pa še srečanje s prijatelji iz Koroške ter dan odprtih vrat podružnice, nanj pa bodo povabili župane vseh 10 občin regije Saša.

Modelarji srečali Abrahama

Društvo modelarjev »Modelar« Velenje praznovalo 50-letnico plodnega delovanja – Modelarstvo je konjiček, pri katerem modelarji izdelujejo pomanjšane modele pravih naprav, orodij, strojev, avtomobilov, letal, ladij

Petdesetletnico delovanja društva so praznovali v četrtek v vili Bianca.

Slavnostni govornik je bil prvi predsednik upravnega odbora društva Arpad Šalamon.

V društvu je v petdesetih letih delovalo več kot 250 članov, danes jih je vanj vključenih 20

Milena Krstič - Planinc

Velenje, 21. marca – Petdeset let je minilo od ustanovitve in začetkov delovanja društva modelarjev Modelar Velenje. Zakrivila ga je skupina zanesenjakov, ki se je zavedala pomena aeromodelarstva, med njimi so bili **Herman Mastnak**, **Anton Mirnik**, **Vinko Vučina**, **Franc Rat**, **Roman Rebernik**, **Arpad Šalamon**, **Stanko Friček**, **Karl Krajnc** in drugi. Svoje delovanje so predstavili Občinskemu odboru Ljudske tehnike Šoštanj-Velenje, ki ga je vodil **Branko Drolc**. Ta jih je podprl in jim zagotovil tudi (prva) finančna sredstva za polet. Občni zbor, na katerem so izvolili organe društva, je bil 9. decembra 1962. Za prvega predsednika upravnega odbora so izvolili Arpada Šalamona in sprejeli načrt dela v šestnajstih točkah.

Od 6. do 9. junija bodo v počastitev obletnice na Velenjskem jezeru izvedli evropsko tekmovanje za pokal Mestne občine z modeli čolnov na daljinsko vodenje

Vse se je začelo in najprej odvijalo na kotalkališču in ob njem ter na jezeru (in ob njem) v parku, saj je prostor omogočal preizkus modelov, bil pa je tudi poligon za nekaj precej odmevnih tekmovanj. Kot izpostava društva so začeli delovati krožki na osnovnih šolah, modelarstvo je dobivalo zagon, postajali so vse uspešnejši.

Vsega tega so se spomnili na slovesnosti ob obletnici, ki so jo pripravili v vili Bianci. Udeležili so se je mnogi ustanovitelji, tudi kasnejši navdušenci, pa mladi ... Spomnili so se tudi dosežkov društva. Teh pa ni bilo malo. Z organizacijo velikih tekmovanj – evropskih in svetovnih prvenstev FSR pod okriljem Svetovne zveze za modelarstvo in modelarski šport NAVIGA so postali znani tudi zunaj državnih meja, v Velenje ob jezero pa pritegnili tekmovalce iz Evrope, Kitajske, Hong Konga, ZDA, Argentine, Avstralije, Nove Zelandije, Južne Afrike. Samo primer: svetovnega prvenstva leta 2004 se je udeležilo kar 334 tekmovalcev iz 28 držav z več kot 600 modeli!

Stane Hočevar: »Danes mlade težko pritegneš.«

Janez Melanšek: »Nekateri dajo denar za pijačo, nekateri za stave, nekateri za ženske, mi pa za modele.«

Dobri pa so tudi sami. Zadnja leta osvajajo najvišja mesta praktično na vseh tekmovanjih po Evropi. Pohvalijo se, da imajo v svojih vrstah svetovnega prvaka v kategoriji FSR-V 7,5 (model čolna na daljinsko vodenje) **Julijana Golavška**.

Svečanosti se je udeležil – bil je tudi slavnostni govornik – ustanovni in dolgoletni član društva **Arpad Šalamon**. Očitno med kolegi modelarji zelo priljubljen, saj objemov in stiskov rok ob srečanju z njim ni in ni zmanjkalo. Tako kot njemu ni zmanjkalo iskrivih domislic in lepih spominov. Posebej je poudaril, da je v tem času spoznal veliko dobrih ljudi, dobil veliko pravih prijateljev, spoznal ogromno izjemnih ljudi. Ker so se o modelarstvu pogovarjali bolj moški, nas je zanimalo, ali, ženske ta reč ni mikala? »Saj smo tudi z ženskami imeli treninge in tekmovanja. Recimo moja hčerka je tekmovala. Dokler me je poslušala, je bila dobra ... Imeli smo tudi članice, ki so tudi tekmovale, dobivale tudi nagrade, medalje, pokale ... Je pa seveda treba priznati, da smo moški bolj svobodni. Ženska ne samo, da podpira tri vogale v hiši, velikokrat tudi četrtega in petega, če ta je. Na tehničnem področju pa je ob vsem tem težko biti uspešen,« je premišljeno ocenil Arpad.

Danes se ukvarjajo predvsem z daljinsko vodenimi čolni, včasih so bili pa avtomobilčki, jadrnice, letala

Med prave zaljubljence v modelarstvo lahko štejemo **Janeza Melanška**, ki je z njimi že od leta 1972. Začel je, tako kot še mnogi, v osnovni šoli in dokaj hitro opozoril nase. Udeležil se je srečanj mladih tehnikov v Splitu, Peči, Sarajevu, tekmoval tudi na svetovnem prvenstvu za Jugoslavijo in potem za Slovenijo. »Po službi se moraš z nečim ukvarjati, se sprostiti. Z modelarji si izmenjujemo znanje, izkušnje, se srečujemo na tekmovanjih. Res je, da to ni poceni hobi, a saj veste, kako to gre, nekateri dajo denar za pijačo, nekateri za ženske, nekateri za stave, mi pa za modele.«

Žarel je seveda tudi današnji predsednik društva in modelarski navdušenec **Stane Hočevar**. »Ne gre za šport, čeprav smo se borili, da bi to bil. Danes smo prepuščeni bolj samim sebi, odvisni od svojih dohodkov. To je drag konjiček, sploh če hočeš biti v vrhu. En model te stane med 1.000 in 1.500 evri, to pa je v tej krizi veliko denarja. Tudi zato modelarstvo v šolah danes ne more biti več tako uspešno, kot je bilo. Poleg tega pa je računalnik otroke preusmeril drugam. Namesto ustvarjanja so zagledani v sliko.« ■

Ptica je v jati še močnejša

O delovnem in napornem letu 2012 so gasilci Šaleške doline spregovorili na 58. redni letni skupščini gasilske zveze – Novo vodstvo, novi izzivi – Ponosni, da kar 95 % Slovencev zelo ceni poklic gasilca

Na tokrat volilni redni letni skupščini Gasilske zveze Šaleške doline je še zadnjič kot predsednica zveze delegate nagovorila Helena Brglez. Po 14 letih se je od funkcije poslovila.

Velenje, 21. marca – »Leto kar prehitro mine, to vemo vsi. Da pa tako hitro mine 14 let, ko sem prevzela vodenje naše zveze, si nisem mogla niti predstavljati.« Tako je svoj nagovor delegatom vseh gasilskih društev, ki se združujejo v Gasilsko zvezo Šaleške doline, začela predsednica **Helena Brglez**. Na 58. redni letni skupščini, ki so jo v četrtek zvečer pripravili v dvorani velenjskega gasilskega doma, se je namreč od vodenja zveze poslovila. Predsednik je postal dosedanji poveljnik zveze, Velenjčan **Jože Drobež**, poveljnik pa Šoštanjčan **Boris Lambizer**.

A začnimo na začetku. Dvorana je bila tokrat slavnostno postavljena, mize lepo okrašene. Najprej je zbranim, tudi gostom iz okoliških gasilskih zvez, zapel z vsakim nastopom bolj ubran Pevski zbor OGD Velenje. Potem so spomin na številne intervencije obudili s sliko na velikem platnu. Še pred volitvami novega vodstva pa so delo v lanskem letu podoživeli ob poročilih o delu.

Delovno, zanimivo, dinamično, naporno ...

»Minilo je hitro, bilo je delovno, zanimivo, dinamično in tudi naporno. Z največjim veseljem lahko ugotovim, da smo uspešno uresničili vse obsežne in zahtevne naloge, postavljene v prejšnjih letih, čeprav se zavedam, da nas čaka še mnogo dela in neprestanega dokazovanja. Dokazovanja, da smo gasilci tisti glavni steber, podpora in ne nazadnje sila, ki deluje vedno, ko je to najbolj potrebno. Vedno!« je v svojem govoru še poudarila **Helena Brglez**. Seveda ni mogla mimo tega, da je narava lani spet povzročila veliko gorja, ki so ga s hitrimi in požrtvovalnimi akcijami poskušali omiliti številni gasilci iz doline. In še, da je bilo lansko leto posebno tudi zato, ker so uspešno izpeljali državno gasilsko tekmovanje, ki ni bilo majhen organizacijski zalogaj. »Vseh zadnjih pet let se na zvezi trudimo, da naši operativni člani in članice dobijo pravočasne in kakovostne informacije ter podporo in pomoč pri svojem humanitarnem delu. Dokaz o dobri povezavi vseh vključenih v našo zvezo so številne dobro in hitro izvedene intervencije, tudi v lanskem letu. V teh prizadevanjih so združene vse tri občine, ki zagotavljajo ustrezna finančna sredstva, opremo in vozila za opravljanje javne gasilske službe. Kljub krizi tudi letos zagotavljajo enak nivo finančne podpore našemu delovanju, ali celo višji. Z delom pa moramo te vložke tudi upravičiti,« smo še slišali. Da to zmorejo, je zelo pomembno izobraževanje. V zadnjih petih letih so sešteli, da je bilo udeležencev različnih izobraževanj resnično veliko – kar 1.108 gasilcev se je izobraževalo za razne specialnosti ali pridobilo višje čine. Veliko pozornosti so namenili tudi druženju, rekreaciji in gasilskim tekmovanjem. Ob koncu je dolgoletna predsednica GZŠD povedala: »Zavedati se moramo, da en sam človek ne pomeni nič pri zastavljenem cilju. Da je voz gasilske zveze dobro vlekel, je potrebno usklajeno delo poveljstva in predsedstva. Ptica pa je v jati še močnejša, zato smo tudi v gasilski zvezi skupaj še močnejši.«

Nadaljevanje dobro zastavljene poti

V poročilu poveljnika je **Jože Drobež** zbranim povedal več o pestrem dogajanju v letu 2012, spomnil pa je tudi na državni kongres, ki bo 25. maja v Kopru. »Predlagane bodo nove usmeritve in sprejeti sklepi za obdobje naslednjih petih let. Zopet pričakujemo spremembe v slovenskem gasilstvu in vsaj osebno upam, da se dokončno uredijo že začeta pogajanja o statusu gasilca, da se uredi financiranje nekaterih nalog tudi na ravni države, ne samo v breme lokalni skupnosti.«

Novi predsednik Drobež delo gasilske zveze že dobro pozna. »Pot, ki je dobro zastavljena, želim kot predsednik zveze nadaljevati,« nam je povedal po izvolitvi. To je obljubil tudi novi poveljnik zveze **Boris Lambizer**. Zavedajo se namreč, da lahko združeni, brez opozarjanja na občinske meje dosežejo več. Tudi pri opremljanju društev in skupnega sodelovanja v intervencijah. V GZ ŠD je danes 14 prostovoljnih in industrijskih društev, ki so s skupnimi močmi že dokazala, kaj znajo in zmorejo. Priznanj, da je res tako, je bilo v zadnjem času kar nekaj. Gasilec je postal naj občan leta 2012 v Šaleški dolini, pred kratkim je raziskava pokazala, da kar 95 % Slovencev meni, da je poklic gasilca najbolj cenjen. »Presenečen sem, da toliko Slovencev podpira naše delo. Mislim, da tudi zaradi naravnih nesreč, v katerih smo se izkazali in dobili veljavo. Danes smo gasilci izobraženi ljudje, s čutom odgovornosti. Ker smo na oljo vsak trenutek, smo si verjetno pridobili tako veliko zaupanje med ljudmi,« nam je še povedal Jože Drobež.

■ *bš*

Ob klekljanju zelo uživajo

V vili Bianka so odprli razstavo ob 15-letnici klekljarskega krožka velenjske Univerze za tretje življenjsko obdobje – Doslej čipke ustvarjalo že 150 študentk

Velenje, 25. marca – V ponedeljek popoldne je kljub močnemu sneženju galerija v vili Bianca pokala po šivih. Na odprtje razstave, ki so jo ob 15-letnici delovanja odprle klekljarice, ki čipke potrpežljivo in kreativno ustvarjajo pod okriljem univerze za tretje življenjsko obdobje ter pri tem, kot so nam povedale, neizmerno uživajo. Zagotovo tudi zato, ker njihovi mentorici **Tilka Kompare** in **Erika Pajk** svoje delo jemljeta zelo resno; sta natančni in zelo strokovni. Pa čeprav morajo zaradi kakšne narobe postavljene »bucke« drobne nitke, ki se spreminjajo v čipko, tudi »sparati«, študentke nikoli niso jezne. Tudi one si želijo, da je na koncu izdelek popoln.

In takih res lepih in popolnih izdelkov je v teh 15 letih nastalo ogromno. Doslej je v krožku znanje nabiralo kar 150 študentk, štiri so, ki vztrajajo od prvega dne. Želja prve mentorice **Tilčke Kompare**, da izučijo tudi kakšnega klekljarja, pa se še ni uresničila. Povedala nam je: »Dokler smo hodile v službo, ni bilo ne interesa in ne časa za to obrt. Ko smo se upokojile, pa nam je nekaj manjkalo. Doma sem iz krajev, kjer smo delali čipke, ko so dekleta na univerzi videla, da znam delati čipke, so me nagovorile, da začnemo s krožkom.« Najprej jih je bilo 12, potem pa se je zanimanje iz leta v leto večalo. Danes deluje že 6 skupin, v njih pa nova znanja o izdelovanju čipke nabira 68 klekljaric. Skupine namreč ne morejo biti večje od 12, saj se mora mentorica posvetiti vsaki od njih. Zato si sedaj mentorstvo delita z **Eriko Pajk**, ki je bila najprej študentka, sedaj pa znanje rada predaja tudi drugim.

Mentoricama klekljarskega krožka Tilčki Kompare in Eriki Pajk so se študentke zahvalile z lepim darilom. Dobili sta zlate klekljе.

Od začetnih do mojstrovin

Vsako leto krožek pripravi vsaj eno razstavo. Prvo večjo so pripravile ob 10-letnici krožka, sedanja je še večja. »Nekaj čipk je čisto začetniških, ker imamo nenehno v svojih vrstah začetnice. Nekaj je že pravih mojstrovin, ki smo jih ustvarile v zadnjih letih. Motivi so različni, vedno pa se naše klekljarice same odločijo, kaj bodo delale.« Na razstavi boste lahko občudovali različne prte, rože, tudi nakit iz čipk. Domišlija jim očitno ob ustvarjanju natančnih mojstrovin iz belih nitk nikoli ne zaspi. »Vsaka klekljarica potrebuje posebno opremo, punkelj, klekeljne, kvačko in sukanec. To je poleg pridnih rok osnovni pribor,« nam še pove Tilčka Kompare in doda, da v krožku čipke izdelujejo za svoje zadovoljstvo, ne za prodajo. A tokrat so se odločili, da izdelajo prav poseben prt, ki ga lahko vidite na razstavi. »S svojim delom bi rade prispevale za otroke iz socialno šibkih družin. Izkupiček od prodaje prta bomo zato podarile Medobčinski zvezi prijateljev mladine Velenje,« nam je še izdala naša sogovornica.

Potem smo se prestavili v dvorano vile Biance, kjer so študenti in študentke pod vodstvom **Ace Poles** sami pripravili bogat otvoritveni program. Med njim so se mentoricam in študentkam zahvalili tudi s cvetjem, darilci in besedami pohvale in zahvale. Obe mentorici sta v dar od svojih študentk dobili zlate klekljе. Brez skrbi, da jih bosta znali dobro uporabiti. To bodo zagotovo hitro spoznali vsi, ki si bodo vzeli čas in si ogledali razstavo.

■ **bš**

Prt še čaka na dobrotnika

Po prireditvi, na kateri so študenti in študentke krožkov petje v skupini in kitaristi z glasbo in besedo popeljali obiskovalce tudi v svet čipk, licitacije prta ni bilo. Po pravilih mora namreč biti pred njo vsaj ena prijava z izklicno ceno za prt. Zato sedaj ta na novega lastnika čaka na razstavi. Velik je 95 x 45 centimetrov, izklicna cena pa je 200 evrov. Ponudbe bodo zbirali tudi vsako sredo med 10. in 13. uro, ko bodo klekljarice na razstavi obiskovalcem pokazale, kako spretno pod njihovimi prsti nastajajo prave velenjske čipke.

Zarja prisega na mladost in izkušnje

V naslednjem štiriletnem obdobju v vrhu ne bo sprememb

Šoštanj, 15. marca – Pihalni orkester Zarja je v lanskem letu nizal uspeh za uspehom. Posebej ponosni so na srebrno plaketo, ki so jo osvojili na tekmovanju v umetniški skupini, v kateri so tekmovali prvič, ter na zlato plaketo, posebno nagrado in doseženo največje število točk na mednarodnem tekmovanju, na katerem so tekmovali v najtežji skupini. Ponosni so tudi, da so bili povabljeni na srečanje orkestrov ob 100-letnici rojstva Bojana Adamiča, kjer so še enkrat dokazali, da po kakovosti sodijo med najboljše orkestre v Sloveniji.

'Stari novi' podpredsednik Franci Krevzel, predsednik Srečko Potočnik, dirigent Miran Šumečnik (foto: Tekauc)

Pihalni orkester Zarja šteje danes 95 članov in članic. Lani se je orkestru pridružilo desetih mladih, ki obiskujejo glasbeno šolo Frana Koruna Koželjskega Velenje, oddelek v Šoštanju.

Ker je potekel štiriletni mandat članom upravnega odbora, je bil tokratni občni zbor volilni. A v vrhu ne bo sprememb, so pa v upravni odbor vključili nekaj mladih. Še naprej bo predsednik **Srečko Potočnik**, podpredsednik **Franci Krevzel**, dirigent pa **Miran Šumečnik**. Pod njihovo taktirko so začrtali tudi načrt dela za letos. Veliko bodo gostovali, tudi na tujem, s koncerti in nastopi pa se bodo predstavili tudi zvestemu domačemu občinstvu.

■ **mkp**

Zgodbo gline in barv

Topolšica, 21. marec – PV, Center starejših Zimzelen v Topolšici, je v letu 2012 zastavil intenzivno sodelovanje z Društvom šaleških likovnikov Velenje (DŠL). V njihovem razstavišču so svoja dela razstavljali štirje njihovi člani: **Oskar Sovinc, Veronika Svetina, Štefka Kordeš** in **Jožica Klanfer**, v začetku leta 2013 pa še **Franc Klanfer** in **Oton Gantar**.

Razstavljanje likovnih del so nadgradili s povabilom likovnikom, da v sklopu projekta Medgeneracijsko sodelovanje v PV Zimzelen – delavnice zeliščarstva, naslikajo likovna dela na temo zelišč. Devet članov društva – **Salih Biščić, Oskar Sovinc, Oton Gantar, Ivan Kolar, Irena Plevnik, Irena Kočevar, Jožica Klanfer, Franc Klanfer in Mojca Korošec** so pod mentorskim vodstvom slikarja **Stojana Kneževića** ustvarili vsak po eno likovno delo velikega formata. Dela označujejo vhode na bivalne enote, poimenovane po zeliščih.

V sklopu DŠL deluje tudi kiparska skupina Gambatte. Glavna ideja, s katero so ponudili sodelovanje PV Zimzelenu, je bila narediti velike forme po motivih iz vsakdanjega življenja in zgodb, ki so vsem blizu. Ljudje pri različnih opravilih, Rdeča kapica, pes čuvaj, ptičje napajališče ... Izdelki bodo razpostavljeni po hiši in pred njo vzbujali v ljudeh prijetna, pozitivna občutja. Pri ustvarjanju so sodelovali **Viktorija Meh, Vera Benda, Valentina Čoklc, Milica Tičič, Marija Štiglic, Vlado Cencel, Marjana Lemež, Magda Posedel** in **Barbara Telič**. Nekateri med njimi so v PV Zimzelenu pripravili tudi dve delavnici, v katerih so skupaj s stanovalci izdelovali male keramične izdelke.

Na predstavitvi ustvarjenih likovnih in kiparskih del je direktorica PV Zimzelena **Andreja Štefan Bukovič** poudarila, da je to zgodba, ki nas bogati. »Pravijo, da v življenju ni naključij in da se vse zgodi s pozitivnim namenom. Naša zgodba se je spletla in vanjo smo ujeli energijo, ustvarjalnost, navdih in voljo, ki jih je čutiti v slikarskih in kiparskih delih. Ustvarjalci so s svojimi deli oplemenitili ta svet.«

■ **Diana Janežič**

Strani sveta izpod neba

Matjaž Čater, letalec in fotograf, ki si vsakdanji kruh služi kot gozdar, je na pobudo stanovskega kolega začel fotografirati iz zraka. Najraje se identificira s svojo domačo, savinjsko okolico, kjer so nastali njegovi prvi posnetki, posnel pa je tudi serijo fotografij v tujini. Njegove fotografije dosegajo velik uspeh na tujih spletnih fotografskih straneh, cenjenih ameriških, angleških in tudi nekaterih evropskih fotografskih revijah. Sam pravi, da mora za dobro krajinsko fotografijo biti izpolnjenih veliko pogojev. Predvsem je pomembna brezhibna letalna naprava, primerno vreme in dobra svetloba ter kvaliteten fotografski aparat, ki pri veliki hitrosti in tresenju posname umetniško fotografijo. Tako nastanejo najlepša dela, ki po besedah avtorja ne potrebujejo opisa, saj sama zase pripovedujejo svojo edinstveno zgodbo. Fotografije Matjaža Čatra si je do 13. aprila mogoče ogledati na fotografski razstavi Med svetovi v Muzeju gozdarstva in lesarstva v Muzeju Vrbovec Nazarje.

Matjaž Čater v družbi direktorice Muzeja Vrbovec Barbare Šoster Rutar

■ **Irena Budna**

»Glasba je čisti užitek«

Velenjčan Miha Koren je basist in kontrabasist - Zelo različna instrumenta imata isto nalogo – glasbi dajeta »groove« - Ustvarja in igra džez, pop, RnB ... - Nocoj se bo s skupino študijskih kolegov predstavil na Max klub jazz festivalu

Velenje, 28. marca – Nocoj bo v okviru Max klub jazz festivala 2013 nastopil domačin **Miha Koren**. Na odru Max kluba bo tretje džezovsko dejanje festivala ustvaril skupaj s svojimi prijatelji iz Gradca, kjer Miha po lani opravljeni diplomi iz kontrabasa opravlja še magisterij. Par Avion Project je le eden od številnih glasbenih sestavov, v katerih trenutno deluje glasbeno nadarjeni 26-letni Velenjčan, ki dokazuje, da je glasba univerzalna in da se glasbene zvrsti z lahkoto prepletajo. Če začuti pravo energijo, mu je enako lepo ustvarjati kakovosten pop, džez, hiphop, RnB ...

Miha Koren rad improvizira. V glasbi in v kuhinji.
Foto: Gašper Pintarič

Miha se je z glasbo začel ukvarjati dokaj pozno. Pravzaprav je zaradi prve glasbene skupine v roke vzel bas kitaro, šele potem pa se je odločil, da si nabere tudi dodatno glasbeno znanje. V velenjsko glasbeno šolo se je vpisal kot gimnazijec. »Formalno glasbeno izobraževanje sem res začel šele pri 16 letih. Glasba me je takrat ne le zamikala, vse bolj me je zanimala. Morda tudi zato, ker sta starejša brat in sestra nenehno poslušala glasbo, brat Uroš je že takrat imel izjemno zbirko plošč.« Dobri, raznoliki glasbi se tako ni mogle izogniti, vendar se je zavedal , da mora, če želi postati dober glasbenik, narediti še veliko več. Ker v glasbeni šoli ni mogel igrati bas kitare, je izbral kontrabas. V nekaj letih je končal nižjo in srednjo glasbeno šolo, v kateri je želel pridobiti čim več glasbenega znanja. »Res sem hitro absorbiral glasbeno znanje,« doda. In še, da je z glasbenimi skupinami delal še naprej. Že kot najstnik je bas kitaro igral pri znani celjski skupini Nude. Po končani gimnaziji se ni vpisal na noben študij. »Najprej sem hotel sam pri sebi razčistiti, kaj hočem v življenju. Hitro sem ugotovil, da hočem glasbo. Tej želji sem sledil in zamikal me je džez, ki sem ga sicer poslušal že prej. Pri glasbi nisem omejen, od nekdaj poslušam in igram različne stile. Kmalu se mi je odprla pot na glasbeno univerzo v Gradcu. Približno istočasno se je pridružil tudi odlični skupini Leeloojamais, v kateri bas igra še danes.

Razpet med zvrsti in kraje

Kontrabas in bas kitara. Dva različna instrumenta, dva različna svetova, se strinja Miha. »Pri obeh glasbenik opravlja isto nalogo. Zanima me »groove«, bas je res pravi instrument za to,« doda. Svoje znanje že predaja mlajšim generacijam, uči na velenjski glasbeni šoli. Tudi to rad počne. Je pa res, da je njegov »svet« trenutno zelo razpet. »Bil sem še bolj, ko sem igral tudi v zagrebškem Big Band orkestru, saj ni bilo več lika, ki bi povezoval točke mojega življenja. Ni vedno lahko biti razpet med Gradec, Velenje, Ljubljano in nizom drugih krajev, kjer vadim in koncertiram.« Miha je namreč trenutno aktiven tudi v drugih džez sestavih, v katerih igra kontrabas. in bas kitaro. To so **Črt Remic Trio, Mike levtushenko Trio, Marco Ronca, Xazz** in **Anu.** Vedno bolj se posveča tudi ustvarjanju svoje glasbe, saj pripravlja svoj džez prvenec. V domači garaži v Stari vasi si je že uredil produkcijski prostor. Ustvarja ne le džez, ampak tudi pop. Trenutno producira glasbo za prvenec mlade, perspektivne pevke iz Velenja. Demo posnetki zvenijo zelo obetavno. »Snemal sem tudi za raperje, od Zlatka do Trkaja, pa tudi ostale slovenske izvajalce. Za mano je že kar nekaj studijske kilometrine,« še doda.

Za konec ga vprašam, kdaj se pri ustvarjanju in poustvarjanju glasbe počuti bolj »on«, v džezu ali popu. »Dobro vprašanje. Odgovor pa je vseeno preprost. Tam, kjer 'mi glasba dogaja', kjer ljudje, s katerimi soustvarjam, pripomorejo k temu, da uživam. V džezu sicer lažje odprem svoje »kanale« in »odpotujem«, ker gre za momentalne trenutke ustvarjanja glasbe.« In ker je glasba zanj ne le delo, ampak največji užitek, si je moral poiskati še drug »odvod« za sprostitev. Zanj je to kuhanje. »To je prav tako improvizacija kot v glasbi,« doda. Tisti, ki so njegove jedi že poskusili, so si oblizovali prste. Še **Nušo Derenda** je v TV oddaji Riba na oko čisto navdušil. Recepte objavlja tudi na svojem blogu, kuha pa ponavadi skupaj s svojim dekletom, ki ga je nad tem tudi navdušila.

■ ***Bojana Špegel***

Miha Koren Par Avion Project se bo nocoj v Max klubu predstavil skupaj s pevcem **Danielom Čačijo**. Miha pravi: »Gre za izjemne mlade džez glasbenike. Spoznali smo se v Gradcu, kjer vsi študiramo. Ker smo se dobro ujeli, je nastal ta projekt. Danes bomo v drugem delu predstavili vokalni džez z zelo svežimi Danielovimi izvirnimi aranžmaji. Prvi del koncerta pa bo zasnovan na kompozicijah džezovskih velikanov, ki nas inspirirajo in definirajo.« In - veliko bo improvizacije, ker to znajo in zmorejo.

Razstava, ki predstavlja slikarska vprašanja

Akademski slikar Gašper Jemec iz Ljubljane v Galeriji Velenje do 6. aprila na ogled postavil instalacije iz odpadnih materialov

Med inštalacijami avtorja mlajše generacije je eno ustvaril iz odpadnih materialov iz proizvodnje Gorenja.

Velenje, 22. marca – Zanimiv razstavni projekt, ki bo na ogled še do prihodnjega petka, je avtor **Gašper Jemec** zasnoval skupaj s kustosinjo in likovno kritičarko **dr. Nadjo Zgonik**. Na razstavi je predstavljenih 13 del oziroma sklopov del iz preteklih trinajstih let Jemčevega ustvarjanja. Poleg teh je premierno predstavljena nova instalacija, ki jo je avtor ustvaril iz različnih materialov in odpadnih kosov iz proizvodnje podjetja Gorenje, d. d.

Po besedah **dr. Nadje Zgonik** Gašper Jemec z naslovom razstave Dva tisoč trinajst postavlja v središče današnji trenutek. K temu dodaja: „Sedanjost je le izhodišče, iz katerega se je mogoče ozreti na dejanja iz preteklosti, vključiti spomin, se spogledati z lastno umetniško zgodovino, jo na novo interpretirati in sestaviti celostno podobo, ki kaže v prihodnji čas. Tokratna postavitev del nam predstavlja slikarska vprašanja, ki jih je doslej raziskoval, in raznovrstne medijske prakse v dveh in treh dimenzijah, med katerimi ta slikar prehaja zlahka in brez zadržkov in je v vseh enako profesionalen. Ne glede na naravo umetniškega predmeta pa vedno ostaja v ospredju vidik obravnave površine, saj je Gašper Jemec vedno, najprej in predvsem slikar."

Gašper Jemec je slikar mlajše generacije. Dodiplomsko in podiplomsko se je izobraževal na slikarskem oddelku in oddelku novih medijev na ljubljanski Akademiji za likovno umetnost. Kasneje je študiral slikarstvo na Indiana University of Pennsylvania v ZDA in kot Herderjev štipendist sklada Alfred Toepfer iz Hamburga, kiparstvo na Univerzi na Dunaju. Študijsko se je izpopolnjeval, bival in ustvarjal v Indiani, Los Angelesu, New Yorku, na Dunaju, v Hamburgu, Sakaideju, Valenciji, Moskvi in Londonu. Prejel je več mednarodnih nagrad in priznanj. Svoja dela je predstavil na mnogih samostojnih in skupinskih razstavah, med drugim v ZDA, Nemčiji, Rusiji, Avstriji, Italiji, Španiji, Belgiji, na Japonskem, Češkem, Hrvaškem in Švedskem.

■ ***bš***

Predstavili poročilo EPK

Svetniki Mestne občine Velenje so se seznanili s poročilom o uspešno opravljenem projektu Evropske prestolnice kulture. To je bila nova in zelo pomembna priložnost. S sodelovanjem pri tem projektu so želeli dodatno povezati in spodbuditi vse potenciale tukajšnjega okolja ter oblikovati kakovostne in široko prepoznavne kulturne programe.

Pogodbena obveznost Mestne občine Velenje v projektu EPK 2012 je v preteklem letu tako znašala 772.406,98 evra, in sicer 489 tisoč za koprodukcijske projekte, 153.192,96 evra za stroške delovanja Zavoda EPK in 130.214,02 evra za skupne in mrežne programe.

■

ALTERNATOR

Dobro, dobro, dobro!

Bojan Pavšek

Z vnetim ponavljanjem teh besed si je medijsko prepoznavnost izoblikoval moderator, ki nas trenutno pretirano začinjeno, poln nervozne retorike enkrat tedensko popelje skozi aktualne poglede Slovenije. In to v informativni oddaji, ki jo z obveznim plačevanjem naročnine tudi sam, hočeš nočeš, podpiram. Spremljanje tovrstnih oddaj me znova in znova opominja na moč medijev. Na tisto moč, ki lahko, transformirana kot protiutež, pogosto premika jezičke na pomembnih tehtnicah, ruši na videz neomajne zidove ali razkriva prepovedane sadeže. A kaj, ko so podobe, predstavljene javnosti, pogosto tako zelo subjektivne. Vzete iz konteksta ali celo zmontirane tako, da ustvarjajo zgodbe, drugačne od resničnosti. Marsikdaj na srečo vse le ni tako negativno, kot se namerno želi prikazati. Zato bi si mogoče v naslovu omenjena in njemu podobna moderatorska mašila zaslužila rajši prizvok nečesa bolj optimističnega kot pa režijsko diktirane prepirljivosti. Sploh pa v današnjih revolucionarno recesijskih časih ni najbolj taktično vzbujati vtisa, da je diskreditacija sogovornika edini način, kako narediti oddajo zanimivo. Načini zagotavljanja želene medijske publicitete, katere vrednost je pač sorazmerna z denarci, ki jih takšna oddaja prinese njenim snovalcem, so lahko tudi precej drugačni. A žal takšni medijski negativni odkloni tudi pri nas postajajo prej pravilo kot izjema. Mislim, da je neodzivnost gledalcev na takšne načine poročanja samo mlahavo in nič kaj suvereno obnašanje. Še posebej v času, v katerem je opaziti kronično pomanjkanje pozitivizma v Sloveniji. Temu segmentu družbene apatije se je potrebno postaviti po robu. Za začetek je dovolj, da z daljincem v roki brez slabe vesti preklopimo na drug program ali pa, kar je še bolje, enostavno ugasnemo televizor in se posvetimo stvarem, ki nas bogatijo in osrečujejo. Stanje duha v naši deželici bomo lažje pričeli obračati v pravo smer, če bomo optimizem najprej akumulirali v sebi. In če nam usmerjeno pozitivno energijo v drugi fazi uspe prenašati na svet okrog sebe, smo zagotovili verižno reakcijo, ki ne more spodleteti.

Grafika: Bojan Pavšek + www wallpapers

Pravi priročnik za tovrsten premik zavesti vsebuje film Into the Wild (2007) pod režisersko taktirko Sean Penna. Gre za resnično zgodbo, ki nas zelo likovno, s premišljeno intuitivno montažo in odlično filmsko glasbo popelje skozi življenje fanta Chrissa McCandlessa, ki se zaradi ranjenih družinskih odnosov, implementiranih socioloških kalupov in zavedanja o minljivost življenja odloči, da se distancira od želenih pravil družbe in najprej prisluhne sebi. Zato po končanem kolidžu ubere povsem drugačno pot, kot bi okolica od njega pričakovala. V življenju naredi prostor popolni svobodi in se kot klatež odpravi na Aljasko skozi različne ameriške države. Svoje lastno ime zamenja s precej bolj ikonografskim. Takšnim, s katerim se bo lahko resnično identificiral. Preimenuje se v Alexandra Supertrampa (Aleksander Superklatež) in s tem se nauk zgodbe šele začne. Na svoji poti spontano deli vse svoje premoženje, optimizem, zaupanje in ljubezen med ljudi, ki jih prvič vidi. Odziva se izključno po svoji vesti. In za vsa ta razdajanja je vsakič znova bogato poplačan. Sposoben je odkrivati samega sebe ter zmožen postavljati človeške vrednote pred materialne. TO pa je TISTO, po čemer na nekdaj sončni strani Alp trenutno zelo hrepenimo. TO je TISTO, kar je začelo takoj po osamosvojitvi bledeti ter prepuščati nosilne človeške vrednote prenapihnjenemu kapitalizmu in utopičnemu neoliberalizmu. TO je TISTO, kar se je v rokah političnih in gospodarskih manipulatorjev spremenilo v izjemno kontra orožje, uporabno za emotivno draženje državljanov in lažno ustvarjanje boljšega jutri. In ko se takšnih tehnik pričnejo posluževati tudi določeni mediji, takrat je to napovednik bližajočega se konca agonije vrednot. Takšno stanje družbe pač ne more vzdržati na dolgi rok. Pričakovano. Želeno. Pošteno. Želim in upam, da bomo besedam, ki se v medijsko-političnem žargonu trenutno množično uporabljajo za medsebojno cinično obračunavanje, spremenili pomen. V nekaj, kar nam bo dalo novo upanje, nov zagon, novo podobo države. TISTO, zaradi česar se bo ponovno vredno trkati po domovinskih prsih in o tem preporodu popolnoma čiste vesti pripovedovati zgodbe našim vnukom. TISTO, kar bo postalo resnično dobro, dobro, dobro!

■

RADIJSKI IN ČASOPISNI MOZAIK

Težava je vaša, rešitev je naša

Že skoraj 20 let je v sredinem programu Radia Velenje oddaja Težava je vaša, rešitev je naša, ki jo vodi novinarka Radia Velenje in Našega časa ter voditeljica sredinega jutranjega programa **Milena Krstič – Planinc**. Oddaja je na sporedu ob 8. uri, ko poslušalke in poslušalci najprej po telefonu v živo (telefonska številka 897 50 03) izrazijo svoje težave, pomisleke, dvome, postavijo vprašanja, na katera sami ne dobijo odgovora. Tisti, ki ne želijo sodelovati tako, se lahko vključijo tudi pisno (klasična pošta: Radio Velenje, Stari trg 15, 3320 Velenje ali e-pošta radio.velenje@siol.net s pripisom »Za težave«). »Ko slišimo, kaj poslušalce teži, kaj jih zanima, poiščemo tiste, ki bi zadeve lahko ali pa morali rešiti ali vsaj omiliti. Običajno jih najdemo do konca dopoldanskega dela Radia Velenje, torej do 10. ure. Če pa so zadeve bolj zapletene ali če sogovornika ne najdemo takoj, potem zadevo prestavimo za kakšen teden,« pravi Milena.

Težave so različne, poslušalci tudi kličejo z različnih koncev, ne le iz Šaleške doline. Se pa skozi to oddajo kaže, da ljudje potrebujejo nekaj ali nekoga, na katerega se lahko obrnejo. »Včasih sploh ni potrebno veliko, pa je za poslušalca rešena velika stvar. Včasih sam ne ve, na koga naj se obrne ... Včasih kdo pokliče, ker dobesedno hlepi po tem, da bi mu nekdo prisluhnil. Poslušali smo že tudi zelo pretresljive zgodbe ...,« pravi in obljublja, da bo oddaja v programu tako dolgo, dokler bodo ljudje to potrebovali.

Praviloma v eni oddaji, traja 15 minut, Milena in tonski tehnik **Mitja Čretnik** sprejmeta dva »težavna« klica. »Se zgodi kakšna sreda, ko bi telefon v studiu dobesedno pregorel, če bi sprejeli vse klice, in se zgodi kakšna sreda, ko na drugi strani ni nikogar. Zakaj je tako, je uganka, ki je doslej še nismo uspeli rešiti.« Ampak pomembno je, da vsa vprašanja dobijo odgovore, da radijska dopoldanca vse težave vsaj omilita, če že ne razrešita, in da v tej oddaji dobi priložnost vsak, ki si to želi.

Sestavni del oddaje je že nekaj časa na pobudo poslušalca **Slavena Pandola** tudi pohvala. »To pa je tisti pozitivni del, po katerem ljudje danes dobesedno hlepimo. Po lepih in dobrih stvareh. Po prijaznih in pozitivnih ljudeh. Nikoli me ne žalosti, če ni v oddaji težavnega klica, me pa vedno, kadar ni pohvalnega. Okolica ni nikoli črno-bela, vedno je v njej nekaj rožnatega. To je treba znati opaziti in znati tudi pohvaliti. Pohvala, to kažejo izkušnje, ne dene dobro le tistemu, ki je pohvaljen, ampak tudi tistemu, ki pohvalo izreče,« še pravi voditeljica oddaje Težava je vaša, rešitev je naša.

■ *tp*

zelo ... na kratko ...

HAMO & TRIBUTE 2 LOVE

Hamo & Tribute 2 Love napovedujejo izid plošče z naslovom Dve, ki jo fantje pravkar pošiljajo v tisk. Na policah se bo znašla sredi aprila. Še pred izidom pa na radijske postaje pošiljajo skladbo Do You Believe In Love, ki so jo posneli v duetu z izjemno pevko Ano Soklič, premierno pa predstavili na letošnjih viktorjih.

NUDE

Posebej za nastop na letošnjem zaključku smučarske skakalne sezone v Planici so spesnili čisto novo navijaško pesem Navijala Slovenija. Skladba pomeni poklon vsem slovenskim športnikom, saj poleg skakalcev Nude navijajo tudi za Tino, fuzbal, pa seveda rokomet, hokej in basket. No, skakalci se celjskim glasbenikom v Planici res niso izneverili.

KATJA ŠULC

Katjin tretji singel, ki prihaja na radijske valove, je Delicious Solitude. Glasba novega singla kot tudi celotne plošče je navdahnjena s subkulturo klubskih dvoran, lahko bi jo opisali kot mešanico hipnotičnega soula, r'n'b-ja, reggaeja, dubstepa in drugih derivatov urbane glasbe. Poseben pečat ji daje tudi jazzovski trobentač Igor Matković.

AJDA IVŠEK

Finalistka showa Slovenija ima talent 2011 je pri 25-ih po dolgem iskanju našla avtorsko ekipo, s katero se je dobro ujela. V sodelovanju s producentom Damjanom Pančurjem je tako nastala skladba z naslovom Ti ne boš, katere avtor je kar Damjan, Ajda pa je sama napisala besedilo in zaigrala tudi na ustno harmoniko.

NANA MILČINSKI

Na letošnji podelitvi viktorjev je premierno predstavila nov single Zakaj greš mimo s plošče Še ena pomlad. Skladba je tako kot ostale skladbe na plošči nastala na poezijo Naninega dedka, legendarnega Franeta Milčinskega Ježka. Glasba je delo Anžeta Langusa Petroviča in Martina Štibernika.

PESEM TEDNA NA RADIU VELENJE

Izbor poteka vsako soboto ob 9.35 uri. Zmagovalno skladbo pa lahko slišite v programu Radia Velenje dvakrat dnevno: po poročilih ob 9.30 in po poročilih ob 14.30.

1. **ELVIS JACKSON - Window**
2. NANA MILČINSKI - Zakaj greš mimo
3. HAMO & TRIBUTE 2 LOVE feat. ANA SOKLIČ - Do You Believe

Elvis Jackson so tisti vedri in neobičajni Primorci, ojačani z bobnarskim Štajercem, ki jih je vedno težko žanrsko umestiti. Lahko te pripravijo do plesa ali pa povzročijo, da si razgibane, energične, dinamične in melodično nalezljive pesmi ne moreš izbiti iz glave. Window je nova pesem, ki napoveduje njihovo novo, že peto izdajo in sodi v kategorijo pesmi, s katerimi so Elvis Jackson širšo javnost spoznali s punk rockom (This Time, Street 45, Dry Your Tears, Hawaiian club, Morning ...).

LESTVICA DOMAČE GLASBE

Vsako nedeljo ob 17.30 na Radiu Velenje in vsak četrtek v tedniku Naš čas

1. Gianni & Zidaniški kvintet - Le pozdrav, ciao Mateja
2. Navihani muzikanti - Ljubezen in sreča
3. Narcis - Ljubil jo je
4. Krajcarji - Četudi majhni smo
5. Mikola - Moja mam'ca
6. Rosa - Ljubim te
7. Golte & Irena Vrčkovnik - Življenje je prekratko
8. Krjavelj - Lovčeva žena
9. Malibu - Mamica ne zameri
10. Povratniki - Sramežljivec

... več na www.radiovelenje.com

nikoli sami RADIO VELENJE 107,8 MHZ

Glasbene novičke

Rock Partyzani z Anjo Baš

Medtem ko v Sloveniji potekajo upori in vstaje, nas Rock Partyzani z novo, simpatično in sproščeno skladbo Moj lubi peljejo v spomladanski čas - čas prebujanja narave, sonca, ljubezni in optimizma. Skladba je posvečena postapokaliptičnemu obdobju v Sloveniji, ko bomo Slovenci ponovno vstali iz blata, se objeli, sedeli v parkih in peli ter igrali na kitare. V naši deželi bo ponovno vladala ljubezen, sloga, svoboda, vera v boljši jutri. Sovraštvo bo pozabljeno in polni optimizma se bomo skupaj podali v svetlo in varno prihodnost. Tokrat v glavni pevski vlogi nastopa karizmatična pevka Rock Partyzanov Anja Baš, Rock Partyzani pa bodo za novo skladbo posneli tudi videospot.

Tudi po Danilu Danilo

3. februarja je za vedno odšel legendarni Danilo Kocjančič. Tudi v času, ko se je boril z boleznijo, je ekipa, združena pod imenom Danilo Kocjančič & Friends, uspešno nastopala in pripravljala material za novo ploščo, ki naj bi izšla jeseni. Po dveh uspešnih singlih - Nisi prva, nisi zadnja in Daj, daj, daj, bi v začetku leta morala iziti tudi skladba Moja Jana ne pada. Žal Danilo

tega ni več doživel. A ostali člani zasedbe so se odločili zadnji studijski album dokončati. Prav na Danilov rojstni dan (22. 3.) je tako izšel nov single Moja Jana ne pada, ki ga je Danilo v celoti odpel sam. Glasba je, tako kot bodo vse na albumu, Danilovo avtorsko delo, besedilo pa je napisal Drago Mislej Mef.

Slovenci med najbolj predvajanimi radijskimi skladbami

Po predlanski domači zmagi skladbe Poljubljena (Tabu) na lestvici stotih največkrat predvajanih skladb na slovenskih radijskih postajah je bila po podatkih Zavoda IPF lani najbolj predvajana skladba Somebody That I Used to Know (Gotye in Kimbra). Najvišje uvrščena slovenska skladba Naj sije v očeh zasedbe Muff je pristala na sedmem mestu. Med stoterico največkrat predvajanih je bilo 38 slovenskih skladb, kar je šest več kot v letu 2011, razmerje med slovensko in tujo glasbo pa ostaja 60 proti 40 odstotkov. V raziskavo je bilo zajetih 51 radijskih postaj in analiziranih 193.722 izvedb. Na samem vrhu lestvice se je tako znašla skladba, ki je februarja prejela grammyja za najboljši posnetek in najboljšo pop izvedbo v duetu. Na drugo mesto se je uvrstila skladba Drive By zasedbe Train, na tretje pa Stronger Kelly Clarkson.

Prvič po izidu novega albuma v Sloveniji

V Velenju se ponovno obeta nepozabni koncertni spektakel. Z osemčlansko zasedbo in gosti se bo namreč prvič po izidu novega albuma v Sloveniji predstavil vrhunski hrvaški glasbenik Gibonni. Njegovo ime je sinonim za dovršeno glasbeno kvaliteto in vrhunske glasbene dosežke, kar dokazuje tudi z najnovejšim albumom 20th Century Man, ki je izšel v angleškem jeziku. Gibonni je za snemanje izbral London in svetovno znanega producenta Andya Wrighta, večkratnega dobitnika grammyja, ki je v svoji bogati karieri sodeloval z velikani, kot so Jeff Beck, Peter Grant, Imelda May, Simply Red, Simple Minds, Eurythmics, Pavarotti ... Pri nastanku albuma so sodelovali številni drugi izjemni glasbeniki in mojstri glasbene produkcije.

Hrvaški glasbenik, ki se lahko pohvali s številnimi uspešnicami, kot so Mirakul, Libar, Tempera, Dvije duše, Oprosti, Ovo mi je škola ... bo v velenjski Rdeči dvorani nastopil v soboto, 20. aprila ob 21. uri, vstopnice pa je v Velenju že mogoče kupiti v TIC-u (Vila Bianca), Mozaik baru (dom kulture) in Max Klubu.

Tretji koncert Max klub Jazz Festivala

Danes, v četrtek, 28. marca, ob 20.30 se bo v velenjskem Max klubu pričel že tretji koncert v okviru letošnjega Max klub Jazz Festivala. Predstavil se bo Miha Koren Par Avion Project feat. Daniel Čačija. Na pobudo domačina, kontrabasista Mihe Korena se s projektom predstavlja mlada generacija perspektivnih jazz glasbenikov, ki se kalijo na Univerzi za glasbo v Gradcu. Kljub svoji mladosti se kot posamezniki lahko pohvalijo z mednarodnimi priznanji in odmevnimi nastopi. Na današnjem koncertu se bodo predstavili tako s skladbami jazzovskih velikanov, kot tudi z avtorskimi skladbami. Jazz kvartetu se bo pridružil tudi izjemni vokalist Daniel Čačija. Nastopajo: Daniel Čačija - vokal, Matyas Gayer- klavir, Sandor Molnar - tenor saksafon, Miha Koren - bas in Oleg Markov – bobni.

Čvek, čvek ...

↑ Preverjanje diplom poslancev v Državnem zboru je med osrednjimi nalogami zbora v zadnjem času. Na podelitvi diplom Višje strokovne šole Šolskega centra Velenje sta se takole zaupno pomenkovala ravnatelj šole Srečko Zorman (prvi z leve) in direktor centra mag. Ivan Kotnik. Zorman Kotniku: »Menda ja ne bo kdo od naših diplomantov šel v politiko.« Rok sicer nimata sklenjenih v nebo, svoje želje – meni Čvek - pa sta v zvezi s tem jasno izrazila.

➔ Le zakaj se šef Turistične zveze Slovenije Peter Misja in šefica velenjska TIC-a Urška Gaberšek tako resno držita? Saj ne, da zaradi stanja v slovenskem turizmu? Že res, da je denarja za delovanje društev, ki se ukvarjajo z njim, vedno manj, a sta zagotovo lahko zadovoljna, ker je prostovoljcev, ki jim na tem področju energije in idej ne zmanjka, še vedno veliko. Morda je kriv le fotoaparat. Ja, opazila sta, da ju je vzel »na muho«.

➔ Anica Oblak je odlična kuharica, še boljša pa je v mešanju koktajlov. Očitno pa ima rada tudi rože. Na kmečki tržnici jo je zelo zanimalo, kako jih iz papirja izdeluje mojstrica iz Vinske Gore. Morda sta ob klepetu izmenjali še kakšen recept za pripravo velikonočnih jedi ali celo kakšen velikonočni koktajl. Vsekakor se nista pustili motiti.

ZANIMIVO

Nova generacija kondomov

Dejstvo je, da kondome uporablja več kot 750 milijonov ljudi po svetu. A se kljub temu ti v zadnjega pol stoletja niso prav veliko spremenili. Fundacija zakoncev Gates se je zato odločila, da tistemu, ki bo iznašel »novo generacijo kondomov«, nameni 100 tisoč ameriških dolarjev. S finančno spodbudo želita premožna zakonca prispevati k boljšemu jutri, omenjeni znesek pa sta izhodiščno namenila študentu, znanstveniku ali podjetniku, ki je pripravljen oblikovati drugačen kondom, z izboljšano embalažo za preprostejšo uporabo. Zakonca Gates namreč verjameta, da bi izboljšano različico lahko uporabljalo večje število ljudi, s čimer bi zmanjšali širjenje spolno prenosljivih bolezni.

Najdražje se razvajamo v Moskvi

Oblikovalci spletne strani TripAdvisor so nedavno izvedli raziskavo, v kateri so primerjali cene nekaterih hotelskih storitev in ponudb - med njimi sendviča, arašidov, vode, koktajla in čiščenja majice - v hotelih s štirimi zvezdicami. Ugotovili so, da v Moskvi, ki že sicer slovi po visokih cenah, račun za vse našteto znaša 62 evrov, kar je največ med hoteli, ki so bili vključeni v raziskavo. V Parizu je bilo treba za enako ponudbo plačati 52 evrov, kar je glavno francosko mesto uvrstilo na drugo mesto. Na tretjem mestu je pristal Stockholm (51,5 evra), sledijo Oslo (50,5 evra) in Zürich (50,2 evra). V Londonu je račun znašal 40,2 evra, kar ga je uvrstilo na 11. mesto hotelov z najdražjimi hotelskimi storitvami oziroma izdelki. Na drugi strani so se za najugodnejše za popotnikov žep izkazali hoteli v egiptovskem Šarm El Šejku, Mumbaju, Carigradu in Mehiki.

Smrtna kazen za svizca?

Slavni svizec Phil iz Pensilvanije, ki je 3. februarja letos pred večtisočglavo množico napovedal kratko zimo – ta pa se tudi v ZDA še vedno noče vdati, si je od tožilstva v zvezni državi Ohio prislužil obtožnico zaradi napačne vremenske napovedi. Spomnimo: če bi svizec, ko je prilezel iz svojega brloga, videl svojo senco, bi to po običaju pomenilo, da bo zima trajala še šest tednov. A ko se je ozrl naokrog, to leto svoje sence ni videl, kar po tradiciji pomeni, da bo v ZDA letos nastopila zgodnja pomlad. A je ni. In Američani imajo snega in mraza že vrh glave, zaradi česar so očitno zelo slabe volje. Tožilec Mike Gmoser iz okrožja Butler v Ohiu je zato zapisal, da je svizec Phil namerno prepričal ljudi o kratkotrajnosti letošnje zime, s čimer je zagrešil kaznivo dejanje proti miru in dostojanstvu države Ohio in si zato prislužil tradicionalno ameriško kazen - smrtno obsodbo.

Pensilvanci so skočili na noge. Zatrjujejo, da ima njihov svizec odvetnika, ki se bo odločno boril proti izročitvi živali sosednji zvezni državi, in dodali, da bodo Phila, ki živi poleg policijske postaje, pozorno pazili tamkajšnji policisti, ki ga bodo varovali pred poskusi nasilne izročitve v Ohio.

Smrt zaradi sladkih pijač

Najnovejša študija raziskovalcev Univerze Harvard je pokazala, da je 184 tisoč smrti letno po vsem svetu mogoče povezati s pretiranim uživanjem sladkih pijač. Študija je vključevala 60 odstotkov svetovne populacije, raziskovalci pa so se v njej osredotočili na ugotavljanje stopnje debelosti, ki jo je mogoče povezati z uživanjem sladkih pijač, ter proučili število smrti zaradi debelosti. Izračunali so, da letno globalno zaradi uživanja sladkih pijač umre okoli 184 tisoč ljudi, kar je približno enako število, kot jih letno globalno umre zaradi astme. Okoli 70 odstotkov smrti nastopi zaradi diabetesa, preostanek je mogoče pripisati raznim boleznim srca in določenim oblikam rakastih obolenj.

Uspešnejše so nočne ptice

Doslej je veljalo, da je za uspeh dobro hoditi zgodaj spat in zgodaj vstajati. A nova raziskava je pokazala, da je resnica drugačna. Pod vodstvom Univerze v Madridu so namreč pripravili raziskavo, v kateri je sodelovalo tisoč najstnikov. Raziskovalci so na mladih analizirali delovne navade v povezavi s telesnim ritmom - kdaj hodijo spat in kdaj vstajajo - v raziskavo so vključili tudi šolski uspeh, induktivne sposobnosti in splošno razgledanost. Ugotovili so, da imajo nočne ptice bolj razvite induktivne sposobnosti, za katere je dokazano, da so značilne za tiste z višjim inteligenčnim kvocientom. Prav tako naj bi imeli tisti, ki ponoči radi bedijo, bolj razvite sposobnosti za konceptualno in analitično razmišljanje, kar raziskovalci povezujejo tudi z inovativnejšim pogledom na svet, uglednejšimi poklici in posledično tudi z višjimi dohodki. Še vedno sicer drži, da so med šolanjem na boljšem tisti, ki jim zjutraj ni težko zgodaj vstati, prednosti nočnih ptic pa se pokažejo v odraslem obdobju.

Slike so simbolične

frkanje

levo & desno

Hiti počasi

Za našo hitro cesto gotovo še posebej velja reklo: hiti počasi! Gospodarstveniki pa ob tem nikakor nočejo sprejeti še drugega, da se počasi daleč pride.

Sova

Vsaka nova vlada se med prvimi ukrepi spravi nad SOVO. Škoda, da ne zaradi simbola modrosti, ampak le zato, da bi imela vse stvari pod budnim nadzorom.

Priložnost

Toliko časa že na različnih ravneh in v različnih okoljih lajnamo, da je les naša priložnost, da bi se nekaj res že lahko uresničili. Da ne bodo ideje med tem povsem olesenele. In ne ozelenele.

Dobra osnova

Šoštanjčani se že močno veselijo novega vrtca. Menijo, da bodo v njem otroci hitro napredovali. Saj bodo vrtec postavili na osnovnošolsko osnovo.

Invalidnost

Gluhi so invalidi. Še večji invalidi so tisti, ki niso gluhi, a nočejo poslušati in slišati.

Lopatanje

V aferi čista lopata bodo prve obtožence vendarle že »skidali« za zapahe.

Nič novega

Zdaj so se nekatere občine začele ukvarjati še s poštno dejavnostjo. Nič posebnega, saj imajo menda že izkušnje. Mnoge občine so že doslej pravi poštni nabiralniki za različne pripombe občanov. Tudi take, ki bi morale potovati na višje naslove.

Pravi dan?

Prav na dan, ko je prisegla nova slovenska vlada, smo slavili dan lutk. Kako primerno.

Druga Švedska

Gorenje seli proizvodnjo najzahtevnejših gospodinjskih aparatov iz Švedske v Velenje. Veplas bo iz Švedske v Velenje »prenesel« montažo medicinskih kadi. Če že Slovenija ne bo druga Švica, bo Velenje druga Švedska.

Veliko čiščenje odpadnih voda

V občinah Velenje in Šoštanj »zagrizli« v odpravljanje sivih lis pri kanalizaciji – Glavnino denarja za projekt prispeva EU - Dela naj bi bila končana do konca prihodnjega leta

Tatjana Podgoršek

Velenje, 19. marca – Predstavniki občin Velenje in Šoštanj, velenjskega Erica ter vodstvo Komunalnega podjetja Velenje so na novinarski konferenci v dvorani Centra Nova v Velenju predstavili uresničevanje projekta Odvajanje in čiščenje odpadnih voda v Šaleški dolini. Projekt predvideva izgradnjo črpališča in 8 kilometrov novih kanalizacijskih vodov, na katere bodo na novo priključili 616 občanov. S tem bodo v omenjenih lokalnih skupnostih odpravili »sive lise« pri kanalizaciji, izboljšali kakovost površinskih voda, življenjske pogoje prebivalcev ter povečali varnost pred onesnaževanjem voda.

Emil Šterbenk z velenjskega Erica je povedal, da je nesorazmerje med malo reko Pako, intenzivnimi gospodarskimi dejavnostmi ter koncentracijo prebivalcev v dolinskem dnu povzročilo, da so v Šaleški dolini med prvimi v Sloveniji zgradili obsežen kanalizacijski sistem in čistilno napravo za komunalne odpadne vode v spodnjem delu doline. Ker pa so znotraj naselij še vedno območja, kjer odvajanje odpadnih voda po kanalizaciji ni urejeno, sta se pred 6 leti občini Velenje in Šoštanj v sodelovanju s Komunalnim podjetjem Velenje lotili izdelave projekta Odvajanje in čiščenje odpadnih voda v Šaleški dolini. Zanj je oktobra leta 2011 služba vlade RS za lokalno samoupravo in regionalno politiko izdala odločbo o dodelitvi denarja. Po njej naj bi dobre 3 milijone evrov vreden projekt, ki je del operativnega programa razvoja okoljske in prometne infrastrukture za obdobje 2007-2013, kohezijski sklad EU sofinanciral z 1,68 milijona evrov, državni proračun 297 tisoč, manjkajočo razliko v višini dobrega milijona evrov naj bi plačali investitorici.

> Po pogodbah, ki so jih sklenili z izbranim izvajalcev del, bo izvedba 8 kilometrov kanalizacije in izgradnja črpališča v Florjanu stala 1,5 milijona evrov, od tega bo kohezija prispevala dober milijon evrov.

Dela do predvidenega roka

Uroš Rotnik, direktor Komunalnega podjetja Velenje, je med drugim povedal, da se bodo na kanalizacijo morali priključiti tudi tisti, ki so 200 metrov oddaljeni od omrežja, saj tako predvideva zakonodaja. Projekt kanalizacije naj bi končali leta 2014.

Po zagotovilih **Nataše Ribizel Šket** z velenjske komunale so se izvedbe projekta lotili lani jeseni in kljub zimskim razmeram v preteklih mesecih dela potekajo po predvidenih rokih. Izvajalca so izbrali na javnem razpisu, pogodbeno ceno naložbe pa so znižali na 1,5 milijona evrov. Zanjo bo kohezijski slad prispeval več kot milijon evrov, 178 tisoč bo primaknila država, 292 tisoč evrov pa morata zagotoviti občini investitorici.

Do konca prihodnjega leta bo v občinah Velenje in Šoštanj zgrajenih novih 8 kilometrov kanalizacije.

> **REKLI SO ...**
>
> **Nataša Ribizel Šket** o tem, zakaj je iz skupnega projekta izpadla občina Šmartno ob Paki: »V prvotni vlogi je bila občina Šmartno ob Paki, ki je komunalno najslabše opremljena v Šaleški dolini, zajeta, vendar se je pristojno ministrstvo leta 2008 odločilo, da bo sofinanciralo le izgradnjo kanalizacije na območjih z več kot 2000 populacijskimi enotami. Tako se je odločilo na osnovi vizije in ciljev evropske finančne perspektive 2007–2013. Občina Šmartno ob Paki pa tega parametra ne dosega.«

V Mestni občini Velenje so v okviru kohezijskega projekta predvideli 4 kanalizacijske odseke. Gradijo že kanalizacijska odseka Šalek–Paka levi breg in odsek Podkraj–Ring. Oba naj bi končali junija letos. Po zaključku teh odsekov bodo začeli izgradnjo voda Gorica–Zgornji Šalek, na katerega bodo priključili 30 objektov, ter Straža pod Jakcem na levem bregu reke Pake, nanj pa bodo priključili 10 objektov. Hkrati s kanalizacijo v občini – po zagotovilih vodje tukajšnjega Urada za komunalne dejavnosti **Toneta Brodnika** – gradijo še meteorne kanalizacije in posodabljajo cestišča, ki so jih zaradi del poškodovali.

Štiri odseke v okviru projekta gradijo tudi v občini Šoštanj. Končali so še izgradnjo odseka Koroška cesta, v polnem zamahu so dela na odseku Skorno–Florjan in Metleče faza II. Odsek Metleče–Mlakar pa na izvedbo še čaka. Poleg kanalizacije na teh območjih posodabljajo še poškodovane ceste, pločnike, javno razsvetljavo, gradijo meteorne kanale, na odseku Florjan–Mlakar bodo morali zgraditi še nov most.

V občinah Velenje in Šoštanj je na kanalizacijsko omrežje doslej že priključenih blizu 95 odstotkov gospodinjstev, po izvedbi projekta naj bi jih bilo 99 odstotkov. ■

Tradicionalne prireditve bodo vsebinsko nadgradili

Na skupščini Turistične zveze Velenje so svoje delo predstavila vsa društva, ki se združujejo vanjo – Veseli, ker se »pomlajujejo« - Števila prireditev ne bodo večali, kakovost pa

Z redne letne skupščine Turistične zveze Velenje. Tudi letos je bila pestra, kot je tudi delo društev med letom.

Velenje, 21. marca – Mansarda Vile Bianke je bila v četrtek popoldne skoraj premajhna za člane društev, ki se združujejo v Turistično zvezo (TZ) Velenje. Niso le turistična, a prav vsa si prizadevajo, da je turistična dejavnost v Šaleški dolini pestra in da svoje znanje prenašajo tudi na mlade. Prav v zadnjem letu so, kot smo lahko slišali na redni skupščini, marsikje uspeli močno pomladiti svoje vrste. S tem pa skrbijo, da turistična dejavnost, ki jo prostovoljno opravljajo člani različnih društev, v Šaleški dolini ne bo zamrla.

Skupščine zveze so zagotovo drugačne tudi zato, ker na njih o svojem delu v preteklem letu poročajo vsa društva (skupaj jih je 9), ki so vanjo vključena. Predsednik TZ Velenje **Franc Špegel** nam je povedal: »To je res naša posebnost, a prav je, da vsi slišimo, kaj smo počeli v minulem letu, pa tudi, kaj bomo pripravili letos. To dela našo skupščino zelo zanimivo, sploh ker so vsa naša društva zelo aktivna. Lani so uspešno izpeljali vse zastavljene prireditve, tudi s pomočjo razpisov, na katerih pridno kandidirajo.« Tudi zveza je pod streho spravila vseh 5 tradicionalnih prireditev, poleg tega se vključuje še v različne prireditve drugih organizatorjev. »Veseli smo, da občina Velenje močno podpira društveno dejavnost. Ko se pogovarjam s kolegi iz drugih koncev Slovenije, ugotavljam, da je to posebnost. Marsikje niso tako zadovoljni, kot smo mi.« Ob tem doda, da odlično sodelujejo tudi s TIC-em Velenje, na katerem njihove projekte vedno podprejo.

Letos bodo turistični programi in projekti, ki jih društva izvajajo že tradicionalno, ostali nespremenjeni. »Poskušali pa jih bomo nadgraditi po kakovosti in številu obiskovalcev. Menimo, da pripravljamo veliko prireditev, a nekatere bi morali vsebinsko še dopolniti. To pa bo pritegnilo tudi obiskovalce. Želimo si, da nam to uspe še letos.«

TZ Velenje je letos že uspešno soorganizirala otroško maškarado, ob svetovnem dnevu turizma bodo pripravili tradicionalno prireditev »Dobrodošli v našem mestu«. Sledila bo Golažijada, obljubljajo pa tudi pestro dogajanje v Veselem decembru ...

Kažipot ven, Revivas noter

Na skupščini so iz TZ Velenje izključili Počitniško društvo Kažipot. Špegel nam je povedal: »Do tega ni prišlo zato, ker ne bi delali, svoje delo vestno opravljajo. Vendar so z nami zelo malo sodelovali. Po našem statutu zato ne sodijo v našo zvezo. Smo pa veseli, da se nam je isti dan pridružilo društvo Revivas iz Škal, ki zelo veliko dela. Zato sem prepričan, da bodo obogatili tudi delo zveze.«

Udeleženci so več izvedeli tudi o dogajanju v Turistični zvezi Slovenije, saj je bil gost predsednik **Peter Misja**. Tudi njih tarejo težave, saj so se finančna sredstva za delovanje zveze razpolovila. Kljub temu pa programov ne krčijo, vse akcije tečejo še naprej. To jim brez dela prostovoljcev zagotovo ne bi uspelo. Za polovico pa so morali zmanjšati število zaposlenih na TZ Slovenije. ■

> **Prve sobote v mesecu bodo pestre**
>
> Turistična zveza Velenje bo skupaj s svojimi društvi tudi letos poskrbela, da bo dogajanje na sobotni kmečki tržnici v Velenju še bolj pestro. Vsako prvo soboto v mesecu bo eno od društev pripravilo program, ki bo povezan z letnim časom in tudi prazniki. Začeli so v soboto, ko je velikonočno obarvan program na Kmečki tržnici pripravilo Turistično društvo Vinska Gora.

Dolžne so poskrbeti za otroke, ne za starše

V društvu prijateljev mladine Šmartno ob Paki ugotavljajo, da bodo zaradi posledic krize za družinske izlete sprejemljive le bližje in cenejše lokacije - Tabor, mini martinovanje, dedek Mraz ...

Tatjana Podgoršek

Jožica Malus, predsednica Društva prijateljev mladine Šmartno ob Paki, ni skrivala razočaranja nad odzivom članic društva, predvsem pa predstavnikov drugih društev v lokalni skupnosti na nedavnem občnem zboru društva. V večjo uteho ji je bilo opravljeno delo v preteklem letu, čeprav nam je tudi pri tem »postregla« z nekaterimi neljubimi dejstvi.

Otroška maškarada kot ena odmevnejših opravljenih nalog ni privabila toliko otrok, kot so članice pričakovale. »Pod nos smo dobile, da je dvorana Marof za takšno prireditev premajhna, hkrati pa smo iz ozadja še slišale, da je kulturni dom v Šmartnem ob Paki boljši zaradi avle s »šankom«. Članice društva smo dolžne poskrbeti za otroke, ne za starše.« Zaradi slabega vremena niso izpeljale pohoda na goro Oljko, zaradi premajhnega števila prijav pa ne družinskega izleta v park dinozavrov v Gornjo Radgono. »Ugotavljamo, da bomo morale zaradi krize družinske izlete organizirati bližje in za manj denarja. To je naš namen v tem letu.« Rojstnodnevne zabave za otroke so po nekaj poskusih raje odpovedale. Razlog? Niso se »prijele« v skladu s pričakovanji. Zanos je bil velik, poudarja Malusova, vendar očitno projekt potrebuje svoj čas, veliko dela in v končni fazi tudi nekaj denarja. Pri tem se morajo o stvareh dogovoriti s šmarškim javnim zavodom Mladinski center, »da bomo lahko otrokom ponudile največ, kar jim lahko.«

Z občnega zbora v galeriji Dile Mladinskega centra Šmartno ob Paki

Tridnevni tabor med poletnimi počitnicami, katerega tema je bila Živalski vrt, je minil v zadovoljstvo vseh. Članice društva so ga »postavile« v prostorih šmarške osnovne šole, udeležilo pa se ga je 24 otrok. Da so bili stroški čim manjši, so obroke pripravljale same. Na mini martinovanju ob občinskem prazniku je v delavnicah sodelovalo blizu 100 otrok, ob novem letu pa je dedek Mraz obdaril več kot 130 najmlajših občanov. Nekaj prireditev so članice društva organizirale skupaj z Medobčinsko zvezo prijateljev mladine Velenje.

Letošnji delovni program se ne bo bistveno razlikoval od lanskega. »Morda se nam utrne še kakšna misel, ki jo bomo dodale programu in s tem poskrbele za najmlajše občane,« je še dejala Jožica Malus. ■

Mamicam ob prazniku

Potoček postoj in poglej, kje domek je tvoj, mi povej! Moj domek je tam pod goro, kjer ptički veselo pojo. (Janez Bitenc)

Pesje - V marcu se prebuja narava. Znanilci pomladi nas opominjajo, da prihaja v kraje, kjer živimo, pomlad. Ko posije toplo sonce, se v ljudeh prebudi tudi ljubezen. Kolikor je ljudi, toliko je ljubezni. Ljubezni, ki se božajo s pogledi in se ljubkujejo z ustnicami in v pričakovanju čakajo, da se zlijejo v eno telo. Ljubezni, ki so prepovedane in se vozijo po mračnih ulicah in stiskajo v kotiček. Ljubezni, ki se resnično ljubijo, premostijo ovire, razjasnijo nejasnosti in zagorijo še z večjim ognjem. V petek, 22. marca, so učenci in učenke POŠ Pesje skupaj z učiteljicami pripravili kulturni program, v katerem so se spomnili na vse mamice, babice, žene. Zgodba, v kateri so otroci s pesmicami, plesi in igro spremljali pot potočka od izvira do izliva, je bila posuta z ljubeznijo do bližnjih, prijateljev in do narave.

Vse obiskovalke nežnega spola so otroci obdarili s skromnim darilcem. Minil je čudovit dan, saj smo vsi nastopajoči in obiskovalci prinesli v domove dobro voljo, nasmeh in iskrico v očeh. Ljubezen do bližnjih je vsak od nas izrazil tako, da je v pripravo prireditve vložil svoj čas, trud in ideje. S tem smo pokazali, da je s skupnimi močmi marsikaj uresničljivo.

■ ***Vesna Hudej***

Bralna čajanka

Na osnovni šoli Gustava Šiliha Velenje v sklopu projekta Bralna pismenost izvajamo tudi bralne večere, in sicer za vsako triado posebej. Tako imajo učenci od prvega do tretjega razreda pravljične urice, ostali učence pa se dobivajo na bralnih čajankah. Tako smo prejšnji ponedeljek izpeljali drugo bralno čajanko za učence tretje triade. Udeležilo se je je 22 učencev od sedmega do devetega razreda ter gostja, študentka Sanja Kos, ki je slepa že od rojstva. Pogovor je potekal v temnem prostoru, ki so ga osvetljevale le svečke na mizah, vodili pa sta ga učiteljici Biserka Hrnčič in Helena Vauh. Obravnavana tema se je vezala na prebrano knjigo Velike zelene oči, ki jo je napisala Jana Frey. Knjiga govori o najstnici, ki je oslepela v prometni nesreči. Pogovarjali smo se o občutkih ob branju. Večinoma smo se vsi strinjali, da je knjiga v nas prebudila čustva in nas spodbudila k razmišljanju o lepotah, ki nam jih nudi življenje, a jih sploh ne opazimo. Vse, kar imamo, je samoumevno. Zgodba naše gostje je bila zanimiva, saj smo izvedeli veliko o slepoti in življenju z njo. Sanja je bila zelo odprta, saj je brez zadržkov odgovarjala na vsa naša vprašanja. Razkrila nam je svet slepih in slabovidnih, ki nam ni tako zelo blizu. Da bi bolje razumeli, s čim se spopada, nas je izzvala, da smo se z zavezanimi očmi in belo palico sprehodili po prostoru. Povedala nam je tudi, kako se obnašati in pomagati slepim in slabovidnim. Na koncu nam je pokazala, kako deluje njen računalnik, ki je opremljen z Braillovo pisavo in se zvočno odziva na njeno delo.Imeli smo se zelo lepo, saj smo izvedeli veliko novega in koristnega. Verjameva, da bomo po tem dogodku na življenje gledali z drugimi očmi.

■ ***devetošolki Pia Gortan, Staša Plaznik***

Tudi Starovaščanke praznovale

Marec je posvečen ženskam in 19. marca smo praznovale tudi Starovaščanke. Na prireditvi, ki je potekala v Domu krajanov, je zbrane v uvodu pozdravil predsednik sveta KS Stara vas Matjaž Zupanc, slavnostna govornica pa je bila predsednica uprave MO Velenje Andreja Katič. Z igranjem na citre in vedro pesmijo so nas razveseljevale citrarke Univerze za tretje življenjsko obdobje, do solz pa nas je nasmejal član Gledališča Velenje Karli Čretnik v vlogi poštarja. Ob koncu smo se posladkale in prejele nagelj v zahvalo. Predsednik sveta KS Stara vas in na prireditvi prisotna mamica z največ otroki sta iz rok Milene Blažič prejela velikonočno butarico. Bil je res lep in nepozaben popoldan.

■

Humoristi na obisku

Člani društva humoristov Velenje nismo pozabili na materinski dan. Dogovorili smo se, da ta dan obdarimo najstarejšo oskrbovanko Doma za varstvo starejših v Velenju. Že ob prihodu v dom nas je prijazno sprejelo vodstvo doma in skupaj smo odšli do najstarejše oskrbovanke gospe in mame Julijane Zabovnik, rojene leta 1917. Vesela je bila našega obiska, prijazna in nasmejana, kot da bi bila polovico mlajša. Prijetno je bilo pokramljati z njo, saj je povedala nekaj lepih spominov o svoji prehojeni življenjski poti, ki ni bila lahka. Vesela in zadovoljna je tudi z osebjem v domu in pravi, da ji nič ne manjka, le da bi ostala takšna. Obdarili smo jo s skromnim darilcem in ji zaželeli mnogo mnogo zdravih let.

■

Pester predvelikonočni čas v Plešivcu

V skupnem sodelovanju sta KS Plešivec in podružnična šola Plešivec organizirali in izvedli 17. marca delavnice na temo velika noč. Krajani in učenci podružnične šole smo ustvarjali v štirih delavnicah: barvanje jajc v različnih tehnikah (marmoriranje, servietna tehnika, posipavanje, pršenje, izpihane jajčne lupine), izdelava velikonočnih snopov, značilnih za naše področje, in izdelava cvetja iz krep papirja ter izdelavi piščančkov. Največje zanimanje za naše šolarje je bilo barvanje jajc in izdelava snopov. Krajanke pa smo pokazale največje zanimanje za izdelavo različnega cvetja iz krep papirja. Delavnice smo organizirali, da popestrimo predvelikonočni čas in pripravimo razstavo velikonočnih simbolov in jedi.

V soboto, 23. marca, ob proslavi za materinski dan, so učenci Julija, Neja, Nika, Klemen in Maj iz podružnične šole Plešivec z recitacijami, dramatizacijo Zajkljin materinski dan, plesom in petjem pripravili prisrčen program, ki sta ga povezovala Polona Žlebnik in Nejc Pečečnik. V programu je sodeloval tudi mešani pevski zbor iz Plešivca pod vodstvom Andreja Fišerja. Krajanke in KS Plešivec so pripravili razstavo rož iz krep papirja, različno okrašena jajca, snope iz zelenja, piščančke iz raznih materialov ter velikonočne jedi. Mize so se šibile pod težo velikonočne šunke, domačih klobas, salam, zavratnikov in prekajene slanine. Seveda ni manjkalo hrenovih prilog in velikonočno okrašenih jajc ter raznovrstnih domačih potic. Razstavljene dobrote so obiskovalci po prireditvi tudi pojedli. Otroci so bili nagrajeni s pisanko, vse krajanke pa so za materinski dan prejele ogrlico, ki so jo izdelali učenci od 1. do 3. razreda iz Plešivca.

Tako so sodelujoči krajanom, še posebej mamicam, polepšali začetek velikonočnih praznikov.

■ ***Franka Klančnik***

Cvetje iz krep papirja

V četrtek, 21. marca, je v Bele Vode za nekaj prijetnih uric končno prispela pomlad, saj sta Kulturno športno društvo Vulkan in Rdeči križ iz Belih Vod organizirala ustvarjalno delavnico Izdelava cvetja iz barvnega krep papirja. Delavnice se je udeležilo 12 udeleženk, vodila pa jo je zelo spretna gospa **Marija Bahun**, ki nam je z veseljem pokazala, kako tudi sredi zime pričarati pridih pomladi v obliki pisanih umetnih cvetlic. Tradicija, ki so jo naše babice in mame seveda dobro poznale, se počasi vrača, saj ročno narejeni izdelki spet pridobivajo vrednost. Kaj pa je vredno več kot drobna pozornost, ki jo izdelaš sam in ljubljeni osebi, ki jo obdaruješ, pokažeš, da si se zanjo z veseljem potrudil. Naučile smo se izdelati vrtnico na dva različna načina in prelep nageljček. S svojimi izdelki smo bile prav zadovoljne in sklenile, da bi se želele naučiti še več. Dogovorile smo se, da bomo delavnico v kratkem ponovile, in sicer bomo izdelovale rože iz pisanih nogavic in žice. Naše druženje je potekalo v zelo prijetnem ozračju, predsednica društva **Marjeta Mazej** je poskrbela za vse potrebne pripomočke, ravno tako pa nam je postregla s pijačo in slastnimi keksi. Čas je minil, kot bi trenil in po treh urah ustvarjanja smo se poslovile s prelepimi rožicami v rokah in v pričakovanju naslednje delavnice, v kateri se bomo spet naučile nekaj novega.

■ ***KŠD Vulkan Bele Vode***

Biseri maturantskega plesa

»Tekma« se nadaljuje

Le še dva glasovalna kroga, pa bomo z vašo pomočjo, dragi bralci in bralke, dobili zmagovalce letošnje akcije Biseri maturantskega plesa. Z drugim kuponom ste imeli možnost glasovati za enega od 9 polfinalistov, veseli pa nas, da ste tudi tokrat pridno rezali, izpolnjevali in pošiljali kupone z imeni vaših favoritov. Če se je na prvem pojavilo veliko več fantov kot deklet, sedaj ni več tako. Tudi dekleta, ki so se uvrstila v polfinale, imajo očitno kar nekaj »navijačev«. To pa velja tudi za fante, boj se bo očitno vil prav tako med dvema. A vse se še lahko spremeni, saj bomo poleg današnjega prihodnji teden objavili še zadnji kupon. Takrat vam bomo izdali tudi, koliko glasov za posameznika smo prejeli v uredništvo.

Tudi danes smo med tistimi, ki ste glasovali, izžrebali tri nagrajence. Brisače radia Velenje prejmejo: **Petra Volavc**, Cesta X/35 Velenje, **Marija Drab**, Pristava 10, Novo mesto; **Ivica Meža**, Podkraj 11 b, Velenje. Nagrade lahko dvignete v uredništvu Našega časa, na Kidričevi 2 a v Velenju. ■

1. Ana Bahor
2. Lara Hudej
3. Lea Pogačnik
4. Miha Šamu
5. Mojca Petkovšek
6. Žiga Vajdič
7. Sara Friškovec
8. Žiga Cerkovnik
9. Vid Bahor

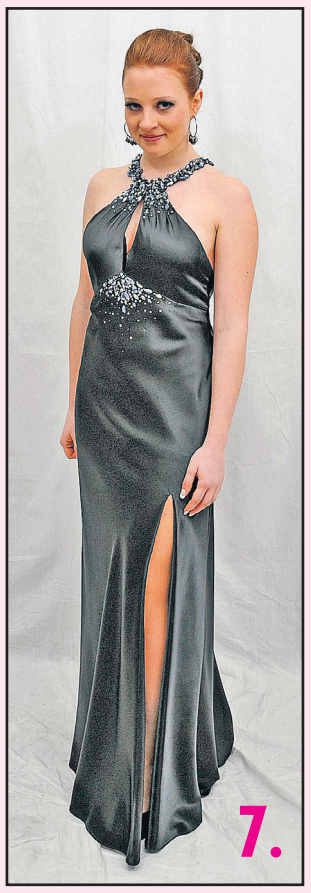

Modni kreatorki Jelena Stevančević in Petra Meh, foto »IZZIV« Roman Bor in F4 Edita Fric

radio VELENJE VOLONTE

ŠCV ŠOLSKI CENTER VELENJE studio f4 Edita FRIC fotografija naš ČAS

KUPON št. 3

Glasujem za: _____

Ime, priimek in naslov: _____

Kupone pošljite na naslov: Naš čas, Kidričeva cesta 2 a, 3320 Velenje, s pripisom »Maturantski biseri«. Med tri izžrebance bomo podelili kopalne brisače.

Firence – potovanje v čas rensesanse

Dijaki gimnazije ŠCV smo se v četrtek, 14. marca, odpravili na umetnostnozgodovinsko ekskurzijo v Firence. Pot smo začeli rahlo dremavi ob 4. uri zjutraj. Vožnja do Italije je hitro minila in na prvem postanku smo si privoščili italijanski kapučino. Okoli 9. ure smo prišli do našega prvega cilja: Padove. Tam smo si ogledali znamenit konjeniški kip vojaškega poveljnika Gattamalate. Ogledali smo si še padovansko univerzo, ki je druga najstarejša na svetu (na njej je predaval Galileo Galilei), in največji dragulj Padove - Giottove freske v kapeli Scrovegni. To je bil biser prvega dne. Pot smo nadaljevali proti Firencam po sončni cesti skozi Toskano. Tam so nas pričakali v hotelčku v središču mesta z večerjo in mehko posteljo.

Zjutraj smo se po zajtrku pripravili na naporen dan. Čisto na začetku smo si ogledali Medičejsko kapelo in knjižnic pri cerkvi San Lorenzo. Še bolj kot knjižnica pa nas je zanimalo njeno preddverje - stopnišče, ki je - kot Medičejska kapela - Michelangelovo delo. Bargello stoji na drugi strani mesta, a smo se po zanimivih firenških ulicah tja odpravili peš. V njem smo si pogledali dve znameniti nadstropji kipov in umetnin, najbolj zanimivi – zlasti po razlagi - pa so bili Donatellov in Verrochiev David ter Michelangelov Bachus. Sledil je drudi vrhunec tega dne - Accademia (lepih umetnosti). Po opoldanskem obedu smo vstopili skozi strog sistem muzejev (rentgen) in se pripravili na znamenitega Michelangelovega Davida. Ta nas je pričakal v vsej svoji lepoti in veličastnosti. Hoja okoli, tiho občudovanje vseh obiskovalcev so povedali, kaj pomeni to 'božansko' delo.

Pri izhodu smo si pogledali še nekaj njegovih nedokončanih del in stopili do katedrale Santa Maria del Fiore z znamenito kupolo. Na njo smo se povzpeli peš (po 463 stopnicah) in v večernem soncu občudovali morje rdečih streh pod sabo in druge lepote mesta od zgoraj. Ko smo že malce utrujeni sestopili, je bil še čas za večerni ogled mostu Ponte Vecchio s hišami na njem in palače Pitti na drugi strani. Siti smo se po večerji še sami odpravili v mesto in uživali v nočnih Firencah.

Zadnji dan nas je prav tako prebudil in spravil k sebi jutranji kapučino. Nato smo se odpravili proti galeriji Uffizi, ki je ena najpomembnejših italijanskih in tudi svetovnih galerij. V njej smo si ob razlagah naših profesorjev pogledali nekaj zelo znamenitih del – Botticellijevo Pomlad, Rojstvo Venere, Rembrandtove avtoportrete ... ter mnoga svetovno znamenita dela. Po treh urah smo si na terasi galerije v soncu privoščili počitek. In čas za izvirno italijansko kosilo ter sončenje pred kopijo Michelangelovega Davida pred Palazzo Vechio. Sprehodili smo se še do cerkve Santa Croce in si pogledali še nekaj zanimivih umetnin v notranjosti

(med njimi znova kapelo, ki jo je poslikal Giotto) in seveda kapelo Pazzi. Utrujeni, navdušeni in zadovoljni, predvsem pa polni novega znanja in doživetij smo se utrujeni namestili v avtobus in odpeljali proti domu. Doživeli smo še eno vrhunsko umetniško ekskurzijo, za kar se moramo zahvaliti našim profesorjem umetnosti.

■ ***Jan Vodušek, 1. A***

Domači trepetali (skoraj) do konca

Rokometaši Gorenja so se poslovili od lige prvakov – Flensburg je bil na obeh tekmah boljši za skupaj pet golov

Rokometaši Gorenja so se poslovili od lige prvakov, najmočnejšega klubskega tekmovanja na stari celini. Nemški Flensburg je bil boljši tudi na povratni tekmi v svoji dvorani pred menda kar 6.000 gledalci. V prvi tekmi v Velenju je slavil s tremi goli razlike, na povratni pa z dvema (27 : 25).

Slovenski prvaki so tudi v prejšnjem tednu odigrali dve tekmi. V sredo so na tekmi 2. kroga končnice državnega prvenstva s 40 : 28 'povozili' Maribor Branik in s tekmo več povečali prednost pred drugim Celjem Pivovarno Laško na +5, Koper pa za njimi zaostaja kar za deset točk.

Takoj po tej tekmi so slovenski prvaki z avtobusom odpotovali na približno 1.400 km oddaljen Flensburg na sever Nemčije. Zaradi varčevanja so doma ostali mladi igralci, ki so na zadnjih tekmah državnega prvenstva že dobivali priložnosti za igro, zaradi enakega razloga pa so bili tudi brez podpore svojih Šaleških graščakov.

Tudi na tej tekmi trener **Branko Tamše** ni imel popoldne zasedbe. Doma je ostal poškodovani Matej Gaber, ki je bil z devetimi goli najboljši strelec prve tekme, drugi krožni napadalec **Dino Bajram** pa po zlomu dlančnice na desni roki ne bo več oblekel Gorenjevega dresa. V novi sezoni bo rokometno pot nadaljeval v Švici, v prvoligaškem moštvu Winterthurju. Tako je imel trener na pivotu le **Petra Puclja**. Ob tem pa tudi **Niko Medved**, **Darko Cingesar** in **Janez Gams** po poškodbah še niso bili telesno tako pripravljeni, kot bi bili sicer, a so stisnili zobe. Kljub napornemu potovanju, nepopolni zasedbi in zaostanku za tri gole s prve tekme pa se rokometaši Gorenja niso ustrašili Nemcev, za katere bi bilo vse, razen še ene zmage, veliko razočaranje. Zanjo so domači trepetali zelo dolgo, saj so gostje vodili večji del tekme. Njihov odpor so zlomili šele v zadnjih minutah. Takšen razplet je očitno predvideval tudi njihov trener, ki je po prvi tekmi poudarjal, da je to bil šele prvi polčas in da bodo morali njegovi rokometaši enako oziroma še bolje zaigrati tudi v svoji dvorani, ker je pač Gorenje odlično moštvo. Za nekatere je bila to vljudnostna pohvala, a Velenjčani so potrdili, da so imele njegove besede 'pravo težo'. V svoji dvorani so se morali domači za zmago še bolj potruditi, saj so izbranci trenerja Branka Tamšeta vodili več kot tri četrtine tekme.

Po slabih 20 minutah so povedli z dvema goloma razlike (9 : 7). Po tem nepričakovanem razpletu je domači trener takoj vzel minuto odmora, da bi svoje igralce vrnil v ritem, a brezuspešno. Ob dobrih obrambah Ivana Gajića in predvsem strelsko zelo razpoloženega **Klemna Cehteta** so Velenjčani še v 22. minuti imeli prednost dveh golov (10 : 8). Potem so večkrat zapravili priložnost, da bi pobegnili za tri gole razlike. Ob polčasu je Flensburg zaostajal le še za gol, gostje pa za dva glede na izid v Velenju. Po nekaj minutah igre v nadaljevanju so zelo samozavestni domači igralci gotovo nekoliko zatrepetali, ko so gostje z vodstvom s 16 : 13 izničili njihovo velenjsko prednost.

V 50. minuti pa je bilo Gorenjevega upanja na zmago konec. Klemen Cehte, ki je bil pred prvo tekmo bolan, je bil v soboto spet pravi bombarder svojega moštva. Do te minute je bil z osmimi zadetki najboljši strelec dvoboja. Domači (Jacob Heinl) je z grobim prijemom preprečil njegov še deveti zadetek. Ko se je dvignil s tal, se je za hip spozabil in udaril z roko Heinla po obrazu, za kar se mu je takoj opravičil, a kazen je sledila: konec tekme zanj. Izključitev pa njegovim soigralcem ni omajala samozavesti. Še naprej so garali in upali na presenečenje. Po novih odličnih Gajićevih obrambah in dveh zaporednih zadetkih **Jureta Dolenca** so šest minut pred koncem še vedno imeli prednost enega zadetka (25 : 24), skupno pa zaostajali za dva. Toda več niso zmogli. Utrujenost je storila svoje, dve minuti pred koncem so domači po dolgem času spet povedli (26 : 25), njihovi navijači so si oddahnili in se skupaj z igralci veseli zmage s +2 oziroma +5.

Vsekakor so se slovenski prvaki častno poslovili od lige prvakov. Ob tem se vseeno lahko vprašamo, čeprav odgovora na to ne bo nikoli: Kaj bi bilo, če bi bili na obeh tekmah v popolni zasedbi? Če bi doma zmagali? Če se Klemen Cehte ne bi bil spozabil? Če ...?

Sedaj so pred njimi in trenerjem Brankom Tamšetom vendarle nekoliko bolj sproščeni dnevi oziroma tedni, saj bodo obremenjeni le še z osmimi tekmami končnice državnega prvenstva. Branku Tamšetu, ki bo moral po končanem prvenstvu zapustiti trenersko mesto, in igralcem, ki bodo po tej sezoni Gorenjev dres zamenjali z drugim, bi bila najlepša nagrada ob slovesu ponovitev državnega naslova.

■ ***S. Vovk***

Branko Tamše: »Nisem pričakoval, da se bo zgodilo tako kmalu!«

Branko Tamše: »Je pač tako!«

Prejšnjo sredo je bila gotovo bolj kot visoka zmaga rokometašev Gorenja nad Mariborom Branikom v središču pogovorov med ljubitelji rokometa v Šaleški dolini, še zlasti pa v Velenju, novica, da vodstvo kluba ni podaljšalo pogodbe z dosedanjim trenerjem **Brankom Tamšetom**. Ta mu poteče konec sezone, njegovo mesto pa bo prevzel dosedanji trener Trima in nekdanji vratar in tudi že trener Gorenja Ivan Vajdl.

Tamšetu vsekakor ni bilo vseeno, ko je izvedel, da bo moral tako hitro zapustil mesto prvega trenerja. Najbrž pa se je zelo razveselil ponudbe Vajdl, saj se mu po prvem juliju ne bo treba več voziti v Trebnje.

Potem ko se je o tem že govorilo, je klub namreč na svojo spletno stran med drugim zapisali: V rokometnem klubu Gorenje Velenje smo se po tehtnem premisleku odločili, da ne podaljšamo sodelovanja s trenerjem Brankom Tamšetom, ki mu ob izteku sezone poteče pogodba. Tamšetu bi se radi ob tej priložnosti še enkrat posebej zahvalili za vložen trud, delo in energijo ter dosežene vrhunske rezultate. Prepričani smo, da bo tako kot igralci, ki odhajajo ob koncu lige, svoje delo do konca opravil maksimalno korektno, kot je to počel v zadnjih treh sezonah, kot samostojni trener prve ekipe. Rokometni klub Gorenje Velenje z novo sezono vstopa v novo obdobje. Tamšetu in vsem igralcem, ki ob koncu sezone odhajajo, pa v novih sredinah želimo čim več uspehov. Tamšetu, ki se je z zlatimi črkami vpisal v zgodovino kluba, smo ponudili, da ostane v klubu, vendar kot trener mlajših selekcij. Ocenjujemo, da smo zaključili izjemno uspešen ciklus in da nas v prihodnji sezoni čaka nov začetek, z novimi igralci in novim trenerjem.

Ta odpoved je presenetila tudi Šaleške graščake, najbolj zveste navijače kluba, ki so svoje mnenje o tem zapisali na transparent: Vse naslove je prinesel, čuden veter ga je odnesel. Branko Tamše je, odkar je tri leta in pol na trenerski klopi, osvojil dva naslova. Prvega kot pomočnik trenerja, v prejšnji sezoni pa kot prvi trener. Prvi njegov komentar je bil: »Profesionalec sem. Svoje delo bom pošteno opravljal do konca.« Nato pa nadaljeval: »Je pač tako. V življenju so pozitivne in negativne stvari. Imel sem vizijo za naprej. Veselil sem se dela z novimi igralci, ki bodo prišli. To bi bil nov začetek. Tako kot v klubu pravijo, nov začetek z novimi igralci, z novim trenerjem. Vedel sem, da bo enkrat prišel ta dan. Po resnici povedano, pa nisem pričakoval, da se bo to zgodilo tako kmalu po vendarle uspešnih tekmah, ki smo jih odigrali. Tako pač je. To je njihova pravica. Odločili so se, morda bodo kdaj obelodanili, zakaj. Rečem lahko, da sem do danes svoje delo opravljal maksimalno, kot sem pač lahko. Tako bom tudi do konca, ko mi poteče pogodba, z vsem srcem delal za ta klub. Žal se bodo naše poti razšle. Vse, kar je bilo dobrega, bom ohranil v lepem spominu. Obenem bi se zahvalil klubu za priložnost, ki sem jo dobil. Mislim, da sem jo dobro izkoristil. Sicer pa naj o tem sodijo drugi. Zahvaljujem se tudi vsem Šaleškim graščakom. Brez njih te zgodbe ne bi bilo. Hvala tudi vsem podpornikom, vsem, ki radi prihajajo na rokomet, z željo, da bi bilo tako tudi v bodoče. Hvala tudi vam za pošteno pisanje. V bodoče pa seveda želim klubu čim več lepih trenutkov, zmag, ker samo te štejejo v športu.«

Ponudili so Vam, da bi ostali, a ne kot morebitni pomočnik novega trenerja, ampak kot trener mlajših selekcij!?

»Mlajše selekcije? Sedaj imam višje želje. Pa tudi ne bi sedaj želel posegati v delo z mladimi.«

Kam?

»Želim si poiskati klub v državi ali tujini, kjer bi lahko nadaljeval svojo zgodbo; da bi lahko izkušnje, ki sem jih dobil v treh letih in pol v slovenski ligi, ligi prvakov, evropskih pokalih, prenašal na nove ljudi, nove igralce. V tem trenutku je sicer težko kaj najti, ker klubi, ki me zanimajo, že imajo trenerje. Bom pač na čakanju. No, fizično ne, ker bom maksimalno opravljal svoje delo do konca, do zadnjega dne. Pogledujem pa seveda tudi drugam. Upam, da se bo čim hitreje kaj našlo. Če se to ne bo zgodilo, se bom pač sam izpopolnjeval, tako kot sem se vse življenje, kajti z vsakim dnem se učim, tako s slabe kot z dobre strani. Naredil bom vse, da bom iz tega prišel še močnejši in z znanjem bogatejši. Verjamem, da bom dobil klub in novo priložnost in da bo ta korak še boljši in uspešnejši.«

Gotovo pa bodo ljubitelji rokometa zaenkrat držali pesti, da bi igralci Gorenja z Brankom Tamšetom še drugič po vrsti postali najboljši v državi.

■ ***S. Vovk***

Krašovec ni več trener Elektre

Košarkarji so začeli drugi del lige Telemach. Tako v ligi za prvaka kot v ligi za obstanek je prišlo do stresnih tekem in številnih preobratov. V ligi za vrh je Maribor Messer po podaljšku zmagal v Laškem, Krka pa je bila boljša od Heliosa. V ligi za obstanek so vsi trije domačini ostali praznih rok. Po dveh podaljških so Hopsi doma izgubili z Rogaško, Grosuplje pa je zmagalo v Škofji Loki.

Tudi v šoštanjski športni dvorani je odločitev o zmagovalcu padla v podaljšku. Tekmo preobratov in zapravljenih priložnosti med Elektro in Slovanom so bolje začeli gostje. V šesti minuti so vodili z rezultatom 11 : 4. Po minuti odmora, ki jo je vzel domači trener Sebastjan Krašovec, pa so Šoštanjčani zaigrali kot prerojeni. Z delnim izidom 17 : 0 so v 13. minuti zaostanek spremenili v vodstvo z rezultatom 21 : 11, v 26. minuti je Elektra vodila že z 19 točkami naskoka – 45 : 26. Z bojevito igro in agresivnim pokrivanjem preko celega igrišča pa so gostje vendarle uspeli izsiliti podaljšek, v katerem so bili nato s 74 : 70 uspešnejši košarkarji Slovana.Po tej tekmi je Elektra prekinila sodelovanje s trenerjem Sebastjanom Krašovcem. Na klubski spletni strani so takole razložili svojo odločitev: »Zadnji rezultati in prikazana igra ni zadovoljila vodstva kluba in okolja, zato se bo vodstvo kluba skušalo s trenerjem dogovoriti za sporazumno prekinitev pogodbe. Za ohranitev prvoligaškega statusa bo treba vložiti še veliko truda, dvigniti samozavest igralcev in tudi doseči še kakšno zmago v Ligi za obstanek. Naslednik Sebastjana Krašovca bo znan v naslednjih dneh. Jutrišnjo tekmo na Grosupljem bo začasno vodil nekdaj odlični igralec in sedaj že izkušen dolgoletni trener v mlajših selekcijah Rajmond Rituper.

Trenerju Krašovcu se zahvaljujemo za vso opravljeno delo v našem klubu in mu želimo obilo sreče v trenerskem poklicu v prihodnje.«

Šok terapija je bila uspešna, saj so tekmo z Grosupljem Šoštanjčani odigrali dobro in se ob koncu po petih porazih končno veselili zmage z 78 : 68. Elektra je imela celotno srečanje pobudo, sredi zadnje četrtine je bilo še izenačeno, nato pa so Šoštanjčani z delnim izidom 9 : 0 rešili vse dvome o zmagovalcu. Rajmond Rituper, tokrat trener Elektre, sicer pa vodja mlajših selekcij, je po tekmi povedal: »Fantje so se končno zbudili iz zimskega spanca in pokazali željo po zmagi. To se nam je na gostovanju v Grosupljem obrestovalo. Mislim, da so zmožni še boljši iger, in upam, da jih bodo v prihodnjih kolih tudi prikazali. Čestitke fantom za dobro igro.«

Prvenstvo se nadaljuje v ritmu sreda – sobota. Sinoči (v sredo) so v Šoštanju gostovali Hopsi, v soboto pa Elektra gostuje v Škofji Loki.

■ ***Tjaša Rehar***

Z 8 : 0 premagale sneg in mraz

V ženski nogometni ligi so nogometašice Rudarja Škale na tekmi 12. kroga z 8 : 0 premagale igralke Velesova Kamen Jerič. Z enakim izidom so bile nogometašice Teleinga Pomurje boljše od nasprotnic iz Jevnice. Slovenjgradčanke in Krčanke so igrale neodločeno 1 : 1, nogometašice Radomelj so bile proste, tekmo med Dornavo in Mariborom pa so preložili.

V Velenju so se zelo izkazali klubski delavci, saj so očistili sneg z igrišča z umetno travo ter s tem omogočili, da so igralke imele kolikor toliko primerne pogoje za tekmo, pa čeprav je tudi med tekmo snežilo. V prvem polčasu dogajanje na igrišču ni bilo preveč razburljivo in zanimivo. V drugem delu pa so domače igrale zelo napadalno in disciplinirano napolnile mrežo gostij. Strelke so bile Maja Bric, Marijana Jevtić (2-krat), Zala Gomboc, Sanja Malinić in Moira Murič (3-krat).

Dekleta bodo v naslednjem krogu, ki se bo odigral na velikonočni ponedeljek prosta. Nato bo sledi reprezentančni premor. Na naslednji tekmi, 14. aprila, bodo gostovale na Dornavi.

Po nepopolnem 12. krogu so v vodstvu igralke Pomurja. S tekmo manj imajo tri točke več od drugih Velenjčank in šest od tretjih Radomljank.

Kadetinje v finale pokala

Kadetinjam ŽNK Rudar Škale je v soboto uspel izjemen dosežek. Že v svojem premiernem nastopu v ligi in pokalu deklet U17 se je dekletom po prepričljivi zmagi s 4 : 0 nad igralkami ŽNK Radomlje uspelo uvrstiti v finale pokala deklet U17 NZS, kjer se bodo 8. junija pomerile z ŽNK Teleing Pomurje. Zadele so Ines Pijukovič 2-krat, Maša Praprotnik in kapetanka Tina Marolt!

Vse ljubitelje ženskega nogometa že v soboto, 30. marca, vabijo na 8. krog lige deklet U17, kjer se bodo ob 11. uri na umetni travi pomerili ekipi ŽNK Rudar Škale in ŽNK Teleing Pomurje. ■

Velenjčanke do nove visoke zmage

Velenje, 19. marca - Rokometašice Veplasa proti Sežani niso imele težav. Zadnjeuvrščeno ekipo na lestvici so Velenjčanke prepričljivo ugnale kar s 15 zadetki razlike.

Sledi premor zaradi reprezentančne akcije, nadaljevanje državnega prvenstva se nadaljuje 6. aprila, ko Velenjčanke gostujejo v Žalcu.

■ ***G. T.***

Tekmo v Šmartnem preložili

Zaradi kvalifikacijske tekme slovenske reprezentance z Islandijo (1 : 2) za nastop na svetovnem prvenstvu, ki ga bo med 9. junijem in 9. julijem prihodnje leto gostila Brazilija, moštva v prvi slovenski nogometni ligi prejšnji konec tedna niso igrala rednega prvenstvenega kroga. 25. igralni dan naj bi igrali včeraj. Premora pa ni bilo za moštva druge lige, v kateri so bile na sporedu tekme 17. kroga. Tekme ni bilo v Šmartnem ob Paki, kjer bi morala gostovati Krka. Zaradi zimskih razmer so jo preložili na poznejši datum.

V osrednji tekmi kroga je vodilni Zavrč s 3 : 1 premagal drugi Roltek Dob. Drugi izidi 17. kroga pa so bili: Kalcer Radomlje - Garmin Šenčur 0 :0, Krško - Bela krajina 1 : 0, Dravinja Kostroj – Šampion 1 : 1.

Zavrč je s to zmago prednost pred Dobom povečal na pet točk, tretja je Krka, ki ima dve tekmi manj, na deset, Šmartno pa je s tekmo manj še vedno četrto.

Prvologaši pa namesto včeraj, prihodnjo sredo

Sneg še vedno kroji nogometno prvenstvo tudi v prvi nogometni ligi. Včeraj bi morali igrati tekme 25. kroga, a so jih zaradi zasneženih in zmrznjenih igrišč preložili na sredo, 3, aprila. Vodstvo tekmovanja seveda upa, da bodo tedaj vremenske razmere oziroma travnate površine spet normalne. 26. igralni dan bo po koledarju to soboto, če ne bo podaljšana zima znova ponagajala. Nogometaši Rudarja bodo gostovali (17.30) pri vodilnem Maribor.

■ *vos*

Uspel pohod na Kunigundo

Pozimi smo mladi planinci v glavnem počivali, v soboto (16. 3.) pa so polni energije izkoristili lep sončen dan. V okviru akcije PD Velenje »Lepi čeveljc« smo se podali na Kunigundo – 565 m, ki ima poleg omenjenega še dve imeni: Gora in tudi Šentjungert.

Na dveh avtobusih smo se združili planinci iz več velenjskih šol: Livade, Gustava Šiliha, Gorice in POŠ Vinska Gora. Že med vožnjo skozi Veliko Pirešico in Galicijo nam je učiteljica geografije Branka Mestnik povedala mnogo zanimivega o krajih, skozi katere smo potovali. Zdaj npr. vemo, zakaj se tamkajšnja trgovina imenuje Košarica. Izvedeli pa smo še marsikaj drugega (npr. kje je čudovita kmetija Podpečan z izjemno široko ponudbo, kje je doma olimpijka in Slovenka leta 2012 Urška Žolnir in še kaj).

Izstopili smo pri cerkvi v Šmartnem v Rožni dolini. Tam se nam je predstavil in nas pozdravil glavni vodnik Tomaž Kumer. Seznanil nas je s turo in krenili smo na uro dolgo pot na vrh. Na Gori stoji poleg cerkve tudi lep planinski dom, ki je bil tokrat odprt le zaradi našega prihoda. Prijazna oskrbnika sta nas pogostila s čajem in kavo, možno pa je bilo dobiti tudi kaj drugega. Sonce je na klopeh zunaj prijetno grelo in kar težko smo spet odšli na pot. Po obveznem fotografiranju smo se podali v dolino v drugo smer, proti severu. V bližini razvalin gradu Lanšperg nam je vodnik med počitkom povedal še legendo o propadu gradu.

Nadaljevali smo spust proti Dobrni. Na cesto smo prišli blizu gostilne Arlič, nato pa ob rečici Dobrnici po prijetni peščeni potki hodili vse do avtobusne postaje v bližini šole, kjer sta nas čakala šoferja.

Preživeli smo čudovito, sončno in umirjeno sobotno dopoldne, ki se ga po četrtkovih snežnih zametih v naših krajih nihče ni nadejal.

■ ***Mentorica planinskega krožka Nada Štravs***

Tako so igrali

Liga prvakov, osmina finala, povratna tekma

Flensburg-Handewitt - Gorenje Velenje 27:25 (13:14)

Flensburg-Handewitt: Andersson, Rudeck, Karlsson, Machulla, Eggert 4 (3), Glandorf 9, Mogensen 3, S. Hansen, Weinhold 1, Dibbert, Heinl 2, Gustafsson 4, Voigt, Von Gruchalla 2, Kaufmann 1, Knudsen 1.
Gorenje Velenje: Gajić 12 obrana, Taletovič, Melić 1, Medved 3, Bezjak 6 (1), Pucelj, Dolenec 5, Cingesar, Cehte 8, Miklavčič, Golčar 1, Dobelšek 1, Gams, Dujmović.
Trener: Branko Tamše.
Sedemmetrovke: Flensburg-Handewitt 4 (3), Gorenje Velenje 1 (1).
Izključitve: Flensburg-Handewitt 6, Gorenje Velenje 6 minut.
Rdeči karton: Cehte (50.).

NLB leasing liga - končnice (od 1. do 6. mesta)

Gorenje Velenje - Maribor Branik 40:28 (23:15)

Gorenje Velenje: Gajić (12 obramb), Melić 5, Medved 2, Bezjak 5, Pucelj 4, Dolenec 9, Taletovič, Cehte 7, Miklavčič 3, Poznič, Golčar 2, Dobelšek 1, Cingesar, Marušič 1, Dujmovič, Gams 1. Trener: Branko Tamše.
7 m: Gorenje 3 (1), Maribor 1 (1).
Drugi izidi: Trimo Trebnje - Cimos Koper 33:33 (16:19), Krka – Celje Pivovarna Laško (včeraj).
Vrstni red: 1. Gorenje Velenje 24 tekem - 46 točk, 2. Celje PL 23 – 41, 3. Cimos Koper 24 – 36, 4. Maribor Branik 24 – 32, 5. Trimo Trebnje 24 – 24, 6. Krka 23 – 22.
Liga za obstanek: Krško - Ribnica Riko hiše 20:22 (10:12), Sviš Ivančna Gorica - Istrabenz Plini Izola 30:25 (13:11), Sevnica - Jeruzalem Ormož 33:38 (18:20).
Vrstni red: 1. Ribnica Riko hiše 24 tekem - 20 točk, 2. Sviš Ivančna Gorica 24 – 20, 3. Jeruzalem Ormož 24 – 16, 4. Istrabenz plini Izola 24 – 14, 5. Sevnica 24 – 10, 6. Krško 24 – 5.

Liga Telemach, liga za obstanek, 1. krog

Elektra Šoštanj – Slovan 70 : 74 (63 : 63, 50 : 44, 33 : 24, 15 : 11)

Elektra Šoštanj: Collins 12, Podvršnik 9 (1-2), Zagorc 18 (5-6), Julevič 11 (1-2), Brčina 5, Bajramlič 8, Bukovič 2, Atanackovič 5
2. krog

Grosuplje – Elektra Šoštanj 68 : 78 (52 : 56, 32 : 41, 13 : 15)

Elektra Šoštanj: Collins 16 (4-5), Rizman 6, Podvršnik 11 (4-4), Zagorc 13 (3-6), Julevič 15 (6-6), Brčina 8, Pajevič, Bajramlič 3, Bukovič 4 (1-2), Atanackovič 2
Vrstni red: 1. Rogaška Crystal 32, 2. Elektra Šoštanj 29, 3. Slovan 28, 4. Hopsi Polzela 27, 5. LTH Castings Mercator 26, 6. Grosuplje 25

Članice, 1. A državna rokometna liga – ženske, 21. krog

ŽRK Veplas Velenje : ŽRK Antrum Sežana 39:24 (20:9)

Velenje: Rdeča dvorana, 19. marec. 100 gledalcev. Sodnika: Kos in Pajič.
Veplas Velenje: Zec (10 obramb), Vajdl 2, Naglič 4, Nakić Milka 4, Hrnčič 3, Fatkić 3 (2), Čečkova 11, Sivka 4, Oblak 4, Mičić 2, Ferenc 1, Finkšt, Nakić Branka 1, Simić (5 obramb), Pajić.
Trener: Snežana Rodić.
Sedemmetrovke: Velenje 2 (3), Sežana 3 (5).
Izključitve: Velenje 12 minut, Sežana 6 minut.

SŽNL, 12 krog

24. marca ob 15.00

ŽNK Rudar Škale: Velesovo Kamen Jerič 8:0 (0:0)

ŽNK Rudar Škale: Sonja Strassnig, Lavra Zagajšek, Maja Bric, Maruša Sevšek, Zala Gomboc, Marijana Jevtič, Tina Marolt, Viktorija Živkovič, Moira Murič, Krisztina Barbara Nagy, Sanja Malinić
Rezerve: Maša Kač, Irena Založnik, Fatima Dervič, Ana Berdnik
Strelke: 1:0 Maja Bric (58'), 2:0 Marijana Jevtić (59'), 3:0 Gomboc Zala (69'), 4:0 Sanja Malinić (72'), 5:0 Moira Murič (75'), 6:0 Marijana Jevtić (76'), 7:0 Moira Murič (87'), Moira Murič (90')
Menjave: Maja Bric (Fatim Dervič 68'), Tina Marolt (Irena Založnik 73'), Lavra Zagajšek (Maša Kač 76'), Sanja Malinić (Ana Berdnik 81')
Velenje, 23. Marca - Mestni stadion, umetna trava

ŽNK Rudar Škale: ŽNK Radomlje 4:0 (3:0)

ŽNK Rudar Škale: Alma Pijukovič, Lejla Imširovič, Ana Berdnik, Zala Gomboc, Maruša Sevšek, Tina Marolt, Nina Aberšek, Lara Prašnikar, Maša Praprotnik, Loti Lukek, Ines Pijukovič
Rezerve: Patricija Salobir, Tamara Jankovič, Tamara Tevž
Strelke: 1:0 Ines Pijukovič (2'), 2:0 Ines Pijukovič (12'), 3:0 Maša Praprotnik (19'), 4:0 Tina Marolt (52')
Menjave: Tina Marolt (Tevž Tamara 52'), Maša Praprotnik (Patricija Salobir 60')

Kegljanje, 2. liga – vzhod 18. krog

- Nafta: Šoštanj 8 : 0 (3290 : 3088)

Šoštanj: Sečki – 513 (0), Novak – 550 (0), Kramer – 495 (0), Križovnik – 218 – Mandelc – 265 – 483 (0), Hasičič – 535 (0), Petrovič – 258 – Pintarič – 260 (0).

Namizni tenis

Na občnem zboru potrdili dobro delo

V torek, 26. februarja, je bil redni občni zbor članov namiznoteniškega kluba SPIN Šoštanj. Letošnji občni zbor je bil volilni, na njem so prisotni razrešili staro vodstvo in imenovali novega. S sedanjim so bili zadovoljni in s takšnim upanjem so potrdili tudi novega za dobo štirih let. Predsednica kluba ostaja **Mirjana Ramšak**. Vsi so menili, da je klub v letu 2012 in tudi v preteklih letih delal dobro. Poročilo predsednice je bilo izčrpno in iz njega je bilo razvidno, da klub dela povezovalno in kuje prijateljstva po Sloveniji. Nekateri člani kluba so se udeleževali raznih turnirjev, med katerimi je posebej treba izpostaviti Turnirje veteranov in rekreativcev ter Zasavsko-savinjsko rekreativno ligo 2012/13, v kateri so člani NTK Spin Šoštanja igrali v prvi ligi oziroma v skupini A. Z nastopanjem na turnirjih so pridobivali bogate izkušnje. Klub se vsako leto spominja tudi igralca in nekdanjega župana dr. Bogdana Meniha, ki mu NTK Spin Šoštanj priredi turnir – Menihov memorial. Turnir je zelo dobro obiskan, ljudje se z veseljem vračajo v Topolšico, obenem pa to pomeni priznanje za klub.

Uradni del so zaključili z zahvalo članom za nesebično pomoč in gasilcem za prostor.

Občni zbor je vodil starosta kluba gospod **Milan Ježovnik**, ki je novemu vodstvu zaželel dobro delo tudi v prihodnje.

■ ***NTK SPIN Šoštanj***

Zmaga Tempa

V soboto, 23. marca, so namiznoteniški igralci Tempa odigrali šestnajsti krog prvenstva v 1. državni ligi. Na domačem parketu so se pomerili z ekipo Kema II iz Puconcev in na koncu zasluženo slavili z rezultatom 5 : 1. Igralci Tempa so dobro odigrali svoje tekme; **Jure Slatinšek** in **Žiga Jazbec** sta osvojila po dve točki, **Patrik Rosc** pa je dodal eno. Po tej zmagi so igralci Tempa na petem mestu, v nadaljevanju pa jih čaka dvoboj proti ekipi Ilirije v Ljubljani.

■ ***Dak***

Kegljanje

Za konec sezone še najhujši poraz

Šoštanjčani, ki jim je pripadla čast, da zaključijo tekmovalno sezono 2012/13, so na gostovanju doživeli najhujši poraz v zadnjih letih. Domači igralci so bili tokrat razred zase, saj so goste nadigrali v vseh elementih kegljanja. Kaj se je dogajalo z gostujočimi igralci, bo pokazala kasnejša analiza tekme. Je nanje morda vplivala neprimerna ura in dan (nedelja ob 13.00) ali pa so bili z mislimi že na odmoru po dolgem in napornem tekmovanju. Kljub temu bi morali pokazati nekaj več znanja, saj so bolj izkušena ekipa od Nafte. Ta boleči poraz sicer ni prinesel bistvene razlike na tabeli. Šoštanjčani so s 14 točkami osvojili 7. mesto. Napredovanje v 1. B ligo si je priigrala ekipa Impola, ligo pa zapuščata ekipi Pivovarne Laško in Slovenj Gradca.

■

Pikado

Domači tekmovalci so se izkazali

V soboto, 23. marca, je v prostorih PK Strela pod pokroviteljstvom Pikado zveze Slovenije potekal turnir v elektronskem pikadu. Tudi tokrat se je turnirja udeležilo veliko igralcev z različnih koncev Slovenije. Večina tekem je bila zelo kakovostnih, tako da je tudi tokrat prišlo do manjših presenečenj. Doseženi so bili naslednji rezultati:

Žrebane dvojice: 1. Ševo Smailović in Mladen Josić (oba PK Čuk Velenje), 2. Šero Hepić in Andrej Markovič (PK Strela Velenje/ PK Klanšek Senovo), 3. Boris Rihtar in Aleš Jan (PK Strela/ PK Tip Top Polzela)

Posamično 501 M.O.: 1. Dušan Goličnik (PK Čuk Velenje), 2. Andrej Markovič (PK Klanšek Senovo), 3. Goran Puckmeister (PK Tip Top Polzela) ■

Izlet žena

Po hribih in dolinah

Prav zimsko obarvan pomladni dan ni odvrnil številnih udeležencev tradicionalnega izleta žena v organizaciji Planinskega društva Velenje z neutrudnima zakoncema Skaza – Marjanom in Milico. Brez njiju in njunih prijateljev izlet ne bi bil to, kar je.

V hladnem jutru smo se z avtobusom iz Velenja odpeljali do Mislinje, kjer smo izstopili. V bližnjem lokalu so nekateri za »šankom« zadovoljili svojo jutranjo potrebo, nato se je pohod lahko začel. Rahlo naletavajoč sneg je nežno belil pokrajino, ko smo se dvigali v strmino in za sabo puščali prebujajoč kraj.

Z Marjanom na čelu smo začeli vijugati po potkah gor in dol, se srečevali s planinskimi markacijami in že krenili spet po svoje. Pot je bila zanimiva in ravno prav dolga. Bogato porasel gozd z resjem, ki že težko čaka na svoj čas, se je lepšal z nežnimi snežinkami. Pri osamljeni domačiji nam je izza ovinka nasproti pritekel lajajoč, sicer vedno prijazen pes pasme zlati prinašalec. Ob pogledu na množico ljudi se je urno umaknil v najbolj oddaljen kot svoje pasje hišice. Enako je storila številna kokošja družčina in trop divjadi v obori ob poti. Prišli smo na prostranstva Pristovnikove domačije s poševnim kužnim znamenjem in lepo obnovljeno kapelo. Na levi se je nad Hudo luknjo dvigal Tisnik s skrivnostnimi podzemnimi jamami. Spotoma smo tu in tam srečali kakšno ženico s cvetnonedeljsko butaro, ki je odhajala od maše. Pod cerkvico sv. Vida smo se razveselili skupine mladeničev, ki je nasproti prihajala z njeno sestro velikanko. Vredna je bila postanka in ogleda. Na območju Završ smo za lovsko kočo kmalu uzrli idilično cerkvico sv. Ruperta. V gostilni Meh tik ob njej je bil naš cilj poti. Pri vstopanju se nismo nič obotavljali, saj nas je čakalo okusno kosilo in prijetno druženje ob zvokih harmonike. Pohodni korak smo urno preusmerili v plesnega in se predali razvajanju naših gostiteljev. Razveselili smo se čestitk in darilc ob minulem prazniku žena ter občudovali »pručko« z motivi slovenske krasilne umetnosti, ki je v zahvalo romala v roke gospodinje. Prisluhnili smo obujanju spominov na vse pretekle izlete žena, ki nepretrgoma potekajo vse od leta 1997. Povprečno se jih je udeležilo več kot dvainšestdeset ljudi.

Enotnega mnenja smo bili, da tako številni udeležbi vsekakor največ prispeva toplo in prijazno, večinoma osebno povabilo Marjana. Z ženo Milico in pomočjo njunih prijateljev se na ta pohod pripravljata z vsem srcem, saj vanj vložijo veliko prostega časa. Tu se srečajo dolgoletni planinski prijatelji, ki jih vežejo lepi spomini na pretekla doživetja, ki štejejo.

Naj bo to še velikokrat in za ves trud iskrena hvala!

■ ***Marija Lesjak***

Marjan nad Mislinjo na čelu svoje planinske družčine.

Težka prometna nesreča v bližini Skorna

Voznika tovornega vozila zaneslo na nasprotnosmerno vozišče

Šoštanj, Šmartno ob Paki, 25. marca – Na območju v pristojnosti Policijske uprave Celje so v ponedeljek ob močnem sneženju obravnavali kar 58 prometnih nesreč. V eni se je ena oseba huje poškodovala, v devetih šestnajst oseb lažje, ostale prometne nesreče so se v ponedeljek na srečo končale le z materialno škodo.

Težka prometna nesreča, v kateri se je hudo poškodovala 34-letna voznica tovornega vozila znamke Peugeot Partner, se je zgodila nekaj po 13. uri na regionalni cesti zunaj naselja Skorno, na tako imenovanem Remenihovem klancu. Ogled je opravila patrulja Prometne policijske postaje Celje.

52-letnega voznika tovornega vozila, ki je vozil iz smeri Velenja proti naselju Gorenje, je potem, ko je pripeljal iz ostrega desnega ovinka, zaneslo na nasprotnosmerno vozišče. V tistem trenutku je iz nasprotne smeri pravilno pripeljala voznica manjšega tovornega vozila. Vozili sta čelno trčili, voznik tovornega vozila pa je nato z levima kolesoma zapeljal še čez tovorno vozilo, ki ga je vozila voznica. Z bočnim delom je trčil tudi v osebno vozilo, s katerim je v trenutku nesreče na kraj pripeljal 44-letni voznik.

Voznica tovornega vozila se je v prometni nesreči hudo poškodovala, voznik osebnega vozila lažje, voznik tovornega vozila pa ni bil poškodovan.

Cesta je bila več ur zaprta za ves promet. ■

(foto: arhiv PGD Velenje)

Kradejo kot srake

Velenje, 19. marca – V zadnjem tednu je bilo na območju v pristojnosti Policijske postaje Velenje veliko kradljivih srak, saj je kar nekaj stvari nepošteno menjalo lastnika. V torek zvečer sta izginila iz odložene jakne kontaktni ključ osebnega avtomobila in manjša vsota denarja v lokalu Klepetulja v Starem trgu v Velenju. V sredo, 20. marca popoldan, je v Mercator Centru iz nakupovalnega vozička, kjer ga je pozabil kupec, šel v druge roke mobilni telefon. S klopce na otroškem igrišču med bloki na Goriški cesti je istega dne neznanec vzel dva odložena mobilna telefona. Dan za tem, v četrtek, 21. marca, je mlajšega oškodovanca pred blokom na Goriški cesti fizično napadel 28-letni znanec, ki je od njega zahteval denar in mu vzel sončna očala. Policisti okoliščine kaznivega dejanja izsiljevanje in rop še preverjajo. V četrtek je kupec v pekarni Friško na Kidričevi cesti pozabil denarnico, ko pa se je vrnil, je ni bilo več. V petek, 22. marca, je nekdo s terase bara Pr' haromoniki na Trgu bratov Mravljak v Šoštanju odnesel dve vrtni garnituri in dva barska stola. Istega dne je neznanec v garderobi Osnovne šole Šalek iz bunde učenki izmaknil mobilni telefon. V soboto, 23. marca, je občanka v reži bankomata v Mercator Centru v Velenju pozabila dvignjen denar. Ko se je vrnila, denarja ni več našla.

Dopoldan sta se dogovorila sama

Velenje, 19. marca – V torek dopoldan je voznica osebnega avtomobila zaradi nepravilnega premika v bližini bencinskega servisa na Partizanski trčila v drugega voznika. Udeleženca sta se o krivdi najprej dogovorila sama. Kasneje je povzročiteljica iskala zdravniško pomoč v dežurni ambulanti, kjer so ugotovili, da je v nesreči utrpela lažje poškodbe, zato so nesrečo popoldan obravnavali tudi policisti.

Zvečer so v dežurni ambulanti oskrbeli poškodovanega voznika električnega skuterja, ki se je ponesrečil na lokalni cesti v Florjanu. Ta je zaradi neprilagojene hitrosti padel in utrpel lažje telesne poškodbe.

Spet v 3dva

Velenje, 19. marca – V torek zvečer je bilo ponovno vlomljeno v trafiko 3dva v Centru Nova. Vlomilec je odnesel več zavitkov cigaret v vrednosti 1.000 evrov.

Tatovom stopili na prste

Velenje, 22. marca – Velenjski kriminalisti in policisti so z zbiranjem obvestil štiri Velenjčane osumili kaznivega dejanja velike tatvine. 25. februarja naj bi z gradbišča v Velenju odnesli za približno 15.000 evrov električnega orodja.

Velike tatvine je osumljen 28-letnik, stari znanec policije. Trenutno je obsojen na štiri pogojne kazni. Pri tatvini so mu pomagali trije, eden je star 19 let, druga dva sta še mladoletna.

Mladoletnika pa sumijo tudi vlomov v optiko in trgovino, kjer je škoda znašala tudi okoli 15.000 evrov. Policisti so obema odvzeli prostost, na naslovih, kjer bivata, pa opravili hišni preiskavi. Nekaj predmetov, ki izvirajo iz kaznivih dejanj, so našli in zasegli. Poleg tega naj bi mladoletna Velenjčana načrtovala tudi rop ene od zlatarn na območju v pristojnosti Policijske uprave Celje.

V krožišču zadela peško

Velenje, 20. marca – V sredo zjutraj se je v prometni nesreči na Kidričevi cesti pri prečkanju krožišča hudo poškodovala 64-letna peška.

Do nesreče je prišlo, ko je 36-letna voznica osebnega avtomobila pripeljala iz smeri Aškerčeve in iz krožnega križišča zavila desno na Kidričevo. Z njene leve strani je prehod za pešce pravilno prečkala peška. Ko je bila ta že čez polovico prehoda, jo je voznica z desnim vzvratnim ogledalom oplazila. Peška je padla in se hudo poškodovala.

Prehitevanje v škarje

Mozirje, 20. marca – 22-letni voznik osebnega avtomobila, ki je v sredo vozil iz smeri Luč proti Radmirju, je zunaj naselja Ljubno prehiteval tovornjak. V tistem je iz nasprotne smeri po svojem voznem pasu pravilno pripeljal 69-letni voznik osebnega avtomobila. Vozili sta čelno trčili, pri čemer sta se 69-letni voznik in njegova 68-letna sopotnica huje poškodovala.

Ukradel 1.800 litrov nafte!

Mozirje, 21. marca – Policisti so v četrtek v Bočni, na območju v pristojnosti Policijske postaje Mozirje, obravnavali tatvino goriva. Storilec je iz cisterne, postavljene v gospodarskem poslopju, ukradel dobrih 1.800 litrov nafte.

Voznica pobegnila s kraja

Velenje, 22. marca – V petek dopoldan je voznica osebnega avtomobila pred Intersparom v Šaleku zaradi nepravilnega premika trčila v tam parkiran avto in odpeljala s kraja. Zahvaljujoč očividcu, ki je nudil podatke o registrski številki njenega vozila, bodo policisti povzročiteljici napisali plačilni nalog za dva prekrška.

Plaz zasul dva planinca

Mozirje, 23. marca – Po podatkih republiške uprave za zaščito in reševanje je v soboto okoli poldneva v Solčavi, pri sestopu iz Robanovega kota, plaz zasul dva planinca. Izpod plazu sta se rešila sama, bila pa sta poškodovana.

Posredovali so gorski reševalci iz Celja in helikopter Slovenske vojske z ekipo za reševanje v gorah. Ponesrečenca so oskrbeli in ju prepeljali v Bolnišnico Celje.

Vlom v gostinski lokal

Mozirje, 23. marca – V petek ponoči je bilo vlomljeno v gostinski lokal na Rečici ob Savinji. Storilec je odnesel okoli 600 evrov gotovine ter večjo količino različnih cigaret.

Avto si je »ukradel« sam

Velenje, 23. marca – Česa vse se ne spomnijo nekateri, da bi se izmazali! A kaj, ko se običajno zgodi, da ideje niso tako dobre, da bi »pognale«.

V soboto v jutranjih urah je 29-letni Velenjčan policistom prijavil, da mu je med popivanjem v baru Štala nekdo vzel kontaktni ključ vozila Audi A4 in se z njim odpeljal. Policisti pa so med zbiranjem obvestil kaj hitro ugotovili, da gre za lažno ovadbo. Zodilo se je namreč drugače. Prijavitelj se je s hitro vožnjo po lokalni cesti Škale–Cirkovce hotel izogniti kontroli prometne policije. V Škalskih Cirkovcah je zaradi neprilagojene hitrosti zapeljal s ceste ter trčil v drevo, kjer je vozilo obstalo. Lažna prijava se mu ni izšla, saj ga zdaj čaka kazenska ovadba na državno tožilstvo, plačilni nalog za dva prekrška pa so mu policisti že napisali. Hkrati so mu zasegli tudi vrečko, v kateri je imel prepovedano drogo marihuano.

Zapeljala v jarek

Vransko, 24. marca – V nedeljo okoli 9.30 se je na lokalni cesti v naselju Stopnik zgodila prometna nesreča, v kateri se je lažje poškodovala voznica osebnega avtomobila in njena dva mladoletna sopotnika, mladoletna sopotnica pa je v nesreči utrpela hude poškodbe.

33-letna voznica med vožnjo v ostrem ovinku po klancu navzdol ni prilagodila načina vožnje vozišču in voznim razmeram. Zapeljala je z vozišča, nakar je vozilo pristalo v jarku.

Drzna tatvina na avtocesti

Arja vas, 24. marca - Tatovi postajajo vse bolj predrzni in tudi – inovativni. Dobro je, da ste s kakšnim novim »pristopom« seznanjeni, da boste previdni. V nedeljo zjutraj sta dva neznanca z osebnim avtomobilom, najverjetneje slovenskih registrskih oznak, na avtocesti z izmeničnim prižiganjem luči signalizirala državljanu Romunije, ki je s kombiniranim vozilom vozil pred njima, da je vozilo ustavil na odstavnem pasu pred izvozom za Arjo vas. Tu je k njemu pristopil neznanec in ga, skupaj z njim pa tudi njegovo sopotnico, zvabil iz vozila pod pretvezo, da ima prazno pnevmatiko. Drugi neznanec je med tem iz vozila ukradel žensko torbico z okoli 1.000 evri gotovine, bančnimi karticami in dokumenti.

Pet poškodovanih pri Jezeru

Velenje, 25. marca – V ponedeljek zvečer je na Koroški cesti na odcepu APS–restavracija Jezero, voznica osebnega avtomobila zaradi neprilagojene hitrosti trčila v nasproti vozečega voznika osebnega avtomobila. V nesreči so voznica, voznik in trije sopotniki utrpeli lahke telesne poškodbe, dva od njih pa so z reševalnim vozilom prepeljali v Bolnišnico Celje.

Že zjutraj pa se je nesreča s telesnimi poškodbami zgodila na regionalni cesti, na odcepu Kavče–Velenje, kjer je voznica osebnega avtomobila zaradi neprilagojene hitrosti zapeljala z vozišča v jarek. Poškodovano voznico so z reševalnim vozilom prepeljali na zdravljenje v bolnišnico.

Letne pnevmatike pozimi ne primejo

V začetku tedna so zimske razmere v prometu voznikom povzročale številne težave. Nekaj pa so si jih vozniki, ki so prehitro zamenjali zimske za letne pnevmatike, povzročili sami. Zakon namreč določa, da morajo imeti motorna in priklopna vozila v cestnem prometu predpisano zimsko opremo v času od 15. novembra do 15. marca, a tudi zunaj tega obdobja, če so razmere zimske. Vozniku, ki se poda v promet brez ustrezne zimske opreme, grozi denarna kazen 120 evrov, če onemogoča promet, pa 500 evrov in 5 kazenskih točk.

Iz policijske beležke

Drugič so ga vzeli s seboj

Velenje, 19. marca – V torek popoldan so šli policisti v Zgornji Šalek, kjer se je pijan moški do prijateljice v njeni hiši vedel žaljivo in nesramno. Tak pa je bil tudi do policistov, zato so mu ti »zaračunali« dva prekrška. Zvečer so šli na isti kraj zaradi istega »prijatelja« še enkrat. V drugo so se odločili za pridržanje do iztreznitve. Njegov odhod iz prostorov za pridržanje pa so pospremili še z enim plačilnim nalogom, tokrat za tri prekrške.

Družinsko nasilje v Cirkovcah

Velenje, 20. marca – V sredo ponoči so policisti posredovali v Škalskih Cirkovcah, kjer je bil 34-letni zunajzakonski partner nasilen do 24-letne partnerke. Ta je pri tem utrpela lahke telesne poškodbe. Policisti pa so ugotovili še, da je tudi partnerka z nožem zagrozila partnerju in ga napadla. Okoliščine kaznivega dejanja nasilje v družini policisti še preverjajo, njemu pa so že izrekli varnostni ukrep prepoved približevanja.

Zasegli zavitek marihuane

Velenje, 22. marca – Policisti so v petek zvečer na Ljubljanski cesti pri postopku mladeniču zasegli alu zavitek s prepovedano drogo marihuana.

Gost se je potožil policistom

Velenje, 22. marca – V petek ponoči je gost lokala Minutka z Žarove policistom prijavil, da se je najemnik lokala do njega nedostojno vedel. Kršitelju so napisali plačilni nalog.

Preglasno

B – V petek ponoči je odmevalo iz enega od stanovanj na Kidričevi. Stanovalcu, ki si je predvajal glasno glasbo, so policisti napisali plačilni nalog.

Nesramna do mame

Velenje, 25. marca – V ponedeljek ponoči, na materinski dan, se je v stanovanju na Cesti Simona Blatnika mladoletna hči žaljivo vedla do mame. Policisti bodo zoper hčer podali obdolžilni predlog na sodišče, oddelek za prekrške.

Zasegli avto

V **sredo, 20. marca,** so velenjski policisti zaradi kršitev cestnoprometnih predpisov zasegli osebni avto.

Vredno pohvale

Pohvala gre tokrat Velenjčanu, ki je policistom v petek, 22. marca, izročil moško denarnico z vsebino, ki jo je našel v mestu. Policisti so jo lastniku iz Velenja že vrnili.

KOMUNALNO PODJETJE VELENJE 1. 4. 2013 ZAPIRA BLAGAJNO ZA UPORABNIKE KOMUNALNIH STORITEV

Vse uporabnike, ki so plačevali svoje obveznosti na blagajni Komunalnega podjetja Velenje, d. o. o., obveščamo, da zaradi racionalizacije poslovanja blagajno s 1. 4. 2013 zapiramo. Občani MO Velenje, Občine Šoštanj in Občine Šmartno ob Paki boste lahko prejete položnice za komunalne storitve in dobrine od 1. 4. 2013 dalje plačevali:

- preko trajnega naloga;
- na poslovnih bankah in poštah;
- preko elektronskega bančništva;
- na Mestni blagajni, ki se nahaja v kletnih prostorih Mestne občine Velenje (Titov trg 1, Velenje) v delovnem času:
  - v ponedeljek, torek in četrtek od 8. do 11. ure ter od 12. do 14. ure;
  - v sredo od 8. do 11. ure in od 12. do 16. ure;
  - v petek od 8. do 12. ure.

PLAČILO S TRAJNIM NALOGOM

V zvezi z odprtjem trajnega naloga se oglasite na sedežu Komunalnega podjetja Velenje, kjer vam bomo uredili vse potrebno za poravnavo položnic, ki jih boste prejemali mesečno. Na takšen način se izognete stroškom opominov, zamudnih obresti ter nazadnje skrbem, da boste položnice pravočasno poravnali.

Nagradna križanka Butan plin

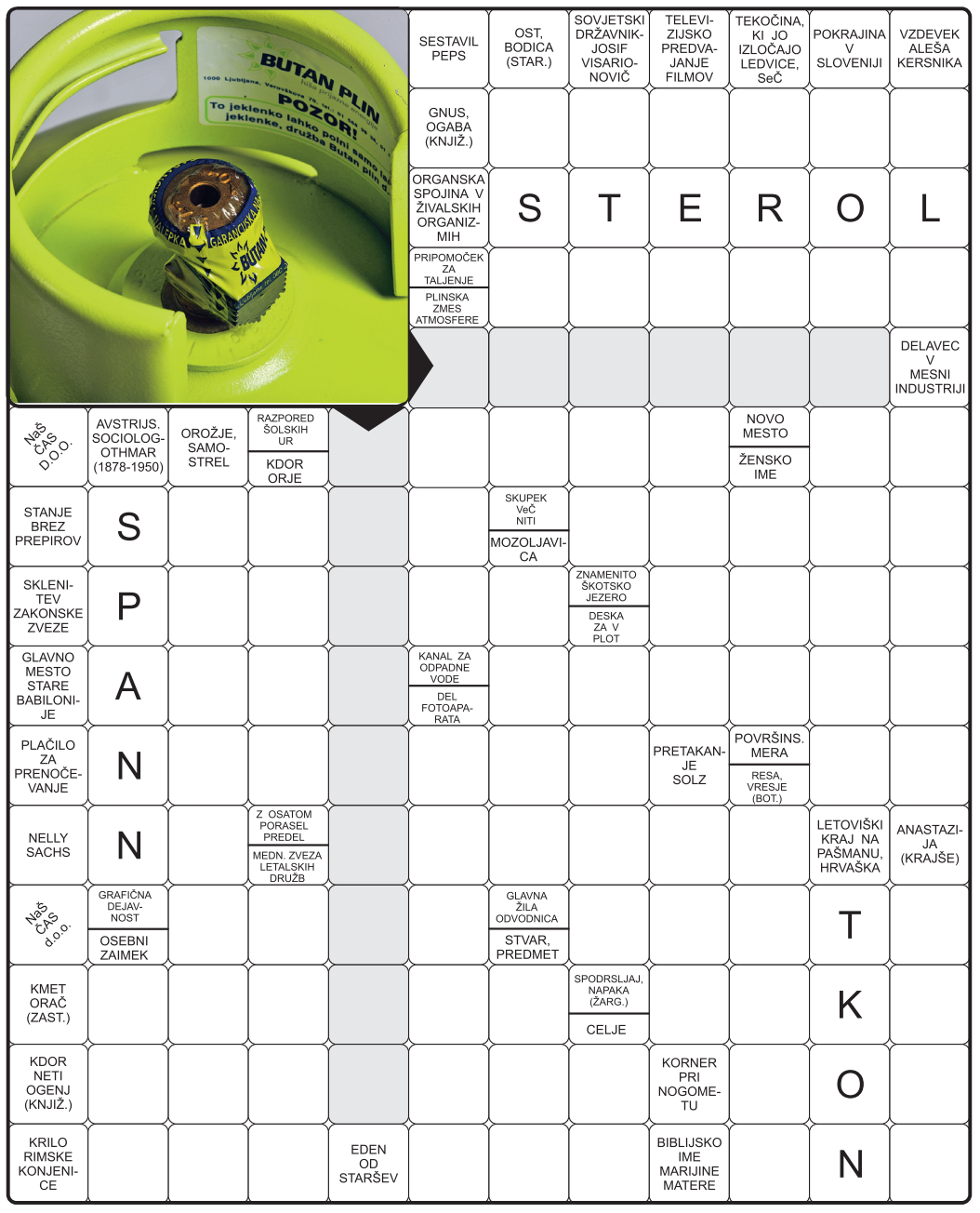

BUTAN PLIN
hiša prijazne energije

Z Zeleno jeklenko ugodnosti vse leto

Nakupi plina v Zeleni jeklenki so vselej dobra izbira. Ne samo, da dobimo **pregledano in čisto jeklenko priročnih dimenzij**, temveč si s tem zagotovimo tudi **visoko kvaliteten plin**, s katerim lahko pripravimo veliko okusnih obrokov za vso družino

Zelena jeklenka je vedno tam, kjer jo potrebujemo. Na voljo nam je **na več kot 500 prodajnih mestih** po vsej Sloveniji, tudi v Velenju in Šoštanju in še marsikje drugje. Sebi najbližje poiščite na **www.butanplin.si.**

Zelena nagrajuje našo zvestobo, zato bomo deležni **posebnih ugodnosti pri pooblaščenih prodajalcih** kar čez vse leto. Tako prejmemo **popust ob prvem in najmanj treh nadaljnjih** nakupih plina v Zeleni jeklenki, ki jih opravimo do konca letošnjega leta.

www.butanplin.si

Rešeno križanko pošljite najkasneje do 8. aprila na naslov Naš čas, d.o.o., Kidričeva 2 a, 3320 Velenje, s pripisom »Zelena jeklenka Butan«. Izžrebali bomo tri nagrade: polletno naročnino na revijo Anja, 3-delni kuharski set Butan plin in skodelico za kavo z žličko ter 200 gr. kave Butan plin.

Zgodilo se je ...

od 29. marca do 4. aprila

- v nedeljo, **30. marca 1919**, so v Šoštanju v Vasletovem hotelu (današnji Kajuhov dom) šoštanjski igralci izvedli ljudsko igro s petjem »Naša kri« avtorja Frana Saleškega Finžgarja;
- Rudnik boksita v Vranji peči v Ložnici pred **aprilom 1941** ni deloval, okupator pa je začel izkoriščati tudi zaloge boksita. Delniška družba, ki je imela sedež v Berlinu, je po zakupni pogodbi začela kopati boksit v Ložnici in ga voziti na velenjsko železniško postajo. Dokler je rudnik obratoval, je bilo tam zaposlenih 20 do 40 delavcev. Prvo pomembno akcijo na velenjskem območju so partizani opravili v noči na **30. marec 1942**, ko so partizani napadli rudnik v Ložnici in uničili večino rudniških naprav. Okupator je proizvodnjo obnovil, vendar so partizani vseskozi preprečevali odvoz boksita in ga leta 1944 povsem onemogočili;
- **30. marca 1970** so po 15. amandmaju zvezne oziroma 13. amandmaju republiške ustave sprejeli nov statut Rudnika lignita Velenje, ki je uvedel nove oblike organiziranja v združenem delu;
- v občini Velenje je bilo konec **marca leta 1982** 187 iskalcev zaposlitve, v občini Mozirje 46, konec marca leta 1990 je preko velenjskega Zavoda za zaposlovanje delo iskalo 909 oseb, konec marca leta 1991 pa je bilo iskalcev zaposlitve v občini Velenje že 1371;
- **31. marca 1992** so na zasedanju velenjske skupščine poslanci izbrali nov grb občine Velenje avtorjev Staneta Hafnerja in Vlada Vrbiča;
- v prvih dneh **aprila leta 1991** je v Jugoslaviji potekal popis prebivalstva, po katerem je imelo Velenje 27341, Šoštanj 2946, Šmartno ob Paki pa 613 prebivalcev;
- **1. aprila 1993** se je v Velenju začelo drugo srečanje gimnazijcev Slovenije. Na Gimnazijadi, ki jo je že drugič organiziralo velenjsko gimnazijsko Kulturno umetniško društvo Ivan Cankar, se je v treh dneh zvrstilo 32 kulturnih prireditev;
- **2. aprila 1961** so Velenjčani poleg kotalkališča začeli z udarniškim delom urejevati velenjski Sončni park.

Velenjski »Sončni park« (Foto Arhiv Muzeja Velenje)

■ ***Damijan Kljajič***

Vabimo vas v Vrtec Velenje

V Vrtcu Velenje bomo **od 2. – 12. aprila 2013 vpisovali otroke za šolsko leto 2013/14** (vpis otrok za september in oktober 2013)

Otroke lahko vpišete vsak delavnik od 8. – 16. ure v enoti VRTILJAK, Cesta talcev 20. Vpisno dokumentacijo dobite na sedežu organizacijske enote Vrtiljak ter na spletni strani Vrtca Velenje **www.vrtec-velenje.si**. Za podrobnejše informacije pokličite na tel. št.: **03 898 2410, 03 898 2402, 05 908 6428 in 03 898 2422.**

Horoskop

Oven od 21. 3. do 21. 4.

Pred vami so prazniki, ki se jih prav nič ne veselite. Naleteli boste namreč na manjšo težavo, ki bo povezana z nekom iz bližnje družine. Sicer bo težava večja zanj kot za vas, pa vseeno ne boste mogli ostati ravnodušni. Poleg tega praznična nedelja ravno zato ne bo taka, kot si jo želite. S partnerjem boste tisti, ki ga imate, združili moči in pomagali po svoji vesti in zmožnostih. To vama bo dalo tudi nov polet, razumela se bosta, kot že dolgo ne. Samski boste to ostali še nekaj časa. Na finančnem področju vas čaka večji izdatek, ki pa ni bil načrtovan. Pa ne po vaši krivdi – vi boste le reševali, kar se bo rešiti dalo.

Bik od 22. 4. do 20. 5.

Skovali boste lep načrt o bogatem koncu tedna, ki bo za povrh še prazničen, ki naj bi ga preživeli točno tako, kot si že dolgo želite. Žal vam ne bo uspelo. Kriva bo tako imenovana višja sila, v resnici pa človeški faktor. In to s strani osebe, od katere tega res niste pričakovali. Sedaj boste končno spoznali, da je bolje organizacijo vzeti v svoje roke, sicer se stvari nikamor ne premaknejo. Boste pa zato našli več časa zase in za svoje telo, kar ste že pogrešali. Razvajali se boste kot že dolgo ne. To vam bo vlilo novo samozavest, ki pa ste jo tudi potrebovali. Sprememba bo tako očitna, da jo bodo opazili tudi drugi. Spet boste všeč sami sebi, kar ni slabo.

Dvojčka od 21. 5. do 21. 6.

Uživajte ob koncu tedna, ko bodo zvezde še na vaši strani. Prve dni naslednjega tedna, takoj po praznikih, se bo namreč na vas zgrnila kopica dogodkov, ki jim sami ne boste kos. Sploh, ker si boste želeli več pomoči tistih, ki bodo po svoje krivi za dogodke. Nikar pa ne jemljite zadeve preveč resno – kot kaže, se vam zna, če ne boste previdni, sesuti še ena življenjska želja. Boste pa že v nekaj dneh prejeli zelo dobro novico. Od srca pa se vam bo odvalil velik kamen. V ljubezni se boste še naprej iskali, čeprav vam je sedanji partner povsem predan. Zdi se vam, da to ni dovolj. Kaj sploh hočete, pa še sami ne boste vedeli. Morda pomlad prinese odgovor.

Rak od 22. 6. do 22. 7.

Čaka vas nekaj razburljivih in čisto zares napornih dni. Po tem, ko se nikakor niste mogli odločiti, kako preživeti zadnje dni letošnjega zimsko obarvanega marca, ki vam je vsako leto sicer všeč, letos pa se bolj veselite prave pomladi, se bodo stvari odvijale z neverjetno naglico. Ponudila se vam bo odlična priložnost, da veliko prostega časa preživite s prijetnimi ljudmi. To ste tudi potrebovali, saj že nekaj časa zelo trpite, ker se nič v vašem življenju ne odvija tako, kot ste želeli. Slabo obdobje je za vami, pred vami pa povsem novo, polno razburljivih doživetij in uspešnih projektov. Ja, tudi ljubiti je treba znati. Brez sebičnosti.

Lev od 23. 7. do 23. 8.

Čeprav se tudi vam zdi, da letos pomladi nikoli ne bo, se bo vaše počutje začelo tako naglo spreminjati, da boste že ob velikonočnem vikendu spremenili to mnenje. Kljub temu se boste težko zadrževali, da ne boste prestrogi z nekom, ki vas je razočaral in izgubil vaše zaupanje. Ker mu bo to dobra šola, boste kmalu ugotovili, da ste ravnali prav, saj bodo sedaj stvari tekle povsem drugače. Srečni boste tudi zato, ker se boste telesno počutili vsak dan bolje. Tudi zato, ker ste se vzeli v roke in sami naredili več za dobro počutje. Da se to splača, pa boste spoznali že v naslednjih dneh. Od obiskov in obilne hrane pa boste kar malo utrujeni. Post? Ne bi bilo slabo.

Devica od 24. 8. do 23. 9.

V teh dneh boste imeli čas, da se ozrete v prihodnost. Spet imate goro načrtov, ki bi jih radi uresničili še pred poletjem. Saj res, da se je pomlad šele dobro začela, pa še to le koledarsko, a malo rezerve bi si vseeno lahko vzeli. Sicer se vam lahko zgodi, da boste že v nekaj dneh tečni in nejevoljni, saj z glavo skozi zid ne boste mogli. Kot po navadi tudi tokrat vse skupaj ne bo odvisno le od vas. Ob napornem tempu pa si žal ne boste znali vzeti dovolj časa tudi zase in za svoje najbližje, kar nikakor ne bo dobro. Če bo šlo tako naprej, boste pregoreli. Prve znake boste občutili že v teh dneh. Imejte se bolj radi in kdaj komu recite tudi ne. Sploh, kar se dela tiče.

Tehtnica od 24. 9. do 23. 10.

Ponavadi se vam ni treba ukvarjati s financami, saj je to področje, kjer dobro plavate. V teh dneh pa ne bo tako. Nepričakovan izdatek vas bo rahlo stisnil za vrat. Znano je, da ste iznajdljivi, a tako zelo, da bi brez težav rešili nov zaplet, spet ne. Navzven ne boste pokazali, kaj se vam dogaja v duši, privoščili si boste lepe družinske dni ob velikonočnem vikendu. Pozabiti pa kar ne boste znali, saj vam bo jasno, da najhujše šele prihaja. Tudi, če ne boste hoteli, boste morali krepko zavihati rokave, da se zaplet ne bo še poglobil. Veseli boste, ko vam bo partner dal vedeti, koliko mu pomenite. Vrnite mu z drobnimi pozornostmi, ki bodo tokrat kot poper na dobri juhi. Podžgali bodo strast.

Škorpijon od 24.10. do 22.11.

Praznični konec tedna bo za vas čas za umirjanje in razmislek. Razmišljali boste predvsem o tem, kaj delate narobe, da vaše počutje kljub temu, da ste bili v zadnjem času na več področjih več kot odlični, ni takšno kot bi želeli. Morda pa bo imel znanec v svojih ugotovitvah prav. Morda res preveč časa namenjate svojim konjičkom in uspehu, pa premalo družini in partnerju, zato imate že nekaj časa tudi slabo vest. In tudi ta je lahko vzrok za slabo počutje. Malce pa je kriva tudi pomlad, saj boste sploh tisti, ki imate kronične bolezni, letos zdravstveno precej obremenjeni. Zato je čas, da začnete bolj paziti tam, kjer veste, da vam škodi. Nedelja bo preprosto lepa.

Strelec od 23.11. do 21.12.

Dela boste imel do vratu in še čez. Če se ne boste vzeli v roke, bo hudič, saj partnerju že krepko prekipeva. Saj ne, da bi bil zahteven, od vas pravzaprav pričakuje zelo malo. Težava je v vas. Več časa si želite zase in za svoje hobije, ob tem pa pozabljate, da je vaš partner tudi zato marsikdaj preveč sam. Prilika pa dela tatu, saj bo slej kot prej začel ubirati svoja pota. Odkrit pogovor ne bo rešil težav, treba bo začeti tudi z dejanji, ki bodo dokaz dobre volje, da se spremenite. Pa tudi to, da vam je drag, mu bo treba kdaj pokazati. Prepogosto se namreč obnašate tako, kot da je to že preteklost. A ravno v teh dneh se boste ustrašili zanj. K sreči bo alarm lažen.

Kozorog od 22. 12. do 20. 1.

Po dolgem času se boste nekaj prazničnih dni, ki so pred nami, posvečali le družini in sorodnikom. Saj vam bo všeč, celo ugajalo vam bo, a ne tako zelo, da bi s takim tempom nadaljevali. Potrebovali boste več dni, da boste v red spravili misli in novice, ki jih boste izvedeli čez praznike. In nekaj dodatnih dni, da boste poskrbeli za boljšo prebavo, saj bo obilje hrane naredilo več škode kot dobrega. Sicer to že veste, tokrat pa boste tudi občutili. Čas bo, da se lotite kakšne spomladanske prenove telesa in duha. Ja, tudi težke misli bo treba odgnati iz glave. Zadnje čase ste postali pravi zbiralec slabih občutkov. Vzrok pa ni tako dramatičen, kot se vam zdi.

Vodnar od 21. 1. do 19. 2.

Podaljšan konec tedna si boste vzeli čisto zase, saj to resnično potrebujete. Čeprav fizične utrujenosti ne čutite, pa veste, da se morate znebiti napetosti, ki jo v vas sprožajo napeti živci. Ker upanja, da trenutno zelo perečo zadevo, povezano z vašim delom, še niste izgubili, boste ta konec tedna iskali rešitev iz zagate. Najbolj srečni pa boste, ko bo nekdo od vaših najbližjih dobil res dobre novice, na katere s strahom čaka vsa družina. Kot vedno vas namreč tudi tokrat bolj skrbi za druge kot zase. Taki ste in težko vas bodo spremenili. Tisti, ki vas imajo resnično radi, tega niti ne poskušajo več! Vedo, da ste nežna duša, čeprav navzven kažete precej kamnito podobo.

Ribi od 20. 2. do 20. 3.

Ko je že kazalo, da si boste lahko oddahnili in se končno spočili, se bo spet vse spremenilo. Takoj po praznikih boste zapadli v čudno krizo, saj ste še vedno nemirni, hkrati pa boste vsak dan bolj utrujeni. Obljubo, da boste spremenili svoj način življenja in vanj vnesli veliko bolj zdrave navade, boste morali izpolniti. Ne, ne bo lahko, a tokrat gre res za vas. Partner vam ne bo pustil, da bi prehitro obupali. Čeprav boste jezni nanj, vam želi le dobro. Kljub temu boste tu in ram krepko jezni nanj. Odkupil se bo šele v drugi polovici aprila, ko vas bo zelo močno presenetil. Pozitivno, seveda.

Četrtek, 28. marca

TV SLO 1

06.10 Kultura
06.15 Odmevi
07.00 Poročila
07.08 Dobro jutro
08.00 Poročila
08.08 Dobro jutro
09.00 Poročila
09.08 Dobro jutro
10.00 Poročila
10.10 Kljukčeve dogodivščine, lutke
10.40 Male sive celice, kviz
11.25 Moja soba: Živa - judoistka
12.00 O živalih in ljudeh
12.25 Na vrtu, tv Maribor
13.00 Prvi dnevnik
13.20 Vreme, šport
13.30 Tarča, ponov.
14.20 Slovenci v Italiji
15.00 Poročila
15.10 Mostovi
15.50 Roli, Poli, Oli, ris.
16.00 Mladi znanstvenik Janko
16.10 Firbcologi, otr. odd.
16.45 Dobra ura z Andrejem
17.00 Poročila, vreme, šport
17.10 Šport
17.15 Dobra ura z Andrejem
18.00 Infodrom
18.05 Dobra ura z Andrejem
18.35 Ezopovo gledališče, ris.
18.45 Dobra ura z Andrejem
18.55 Vreme
19.00 Dnevnik, vreme, šport
20.00 Pogledi Slovenije
21.30 Prava ideja!
22.00 Odmevi, vreme, šport
23.05 Osmi dan
23.35 Sveto in svet, pogov. odd.
00.30 Ugriznimo znanost
00.45 Dnevnik, vreme, šport
01.35 Dnevnik Slovencev v Italiji
01.55 Infokanal

TV SLO 2

07.00 Ozi bu, ris.
07.02 Nenavadne zgodbe, ris.
07.05 Pokukajmo na zemljo, ris.
07.10 Krtji sestrici, ris.
07.15 Metka in Zverinko Zver, ris.
07.30 Eli in Fani, ris.
07.35 Pokukajmo na zemljo, ris.
07.40 Dragi domek, ris.
07.45 Ezopovo gledališče, ris.
07.55 Gospodič Jakob, ris.
08.00 Otroški infokanal
08.50 Infodrom
10.00 Dobra ura z Milico
11.20 Dobro jutro
14.30 Točka, glas. odd.
15.25 Kdo si upa na večerjo?, ponov.
16.25 Evropski magazin, tv Maribor
16.40 Slovenski vodni krog: Koritnica, dok. odd.
17.05 Muzikajeto: Afro Jazz
17.40 Mostovi Hidak
18.10 Ledena Zemlja: Zima, 5/6
19.00 Točka, glas. odd.
19.50 Zrebanje Deteljice
20.00 Opredeljevanje, ang. film
21.45 Sodobna družina (II.), 23/24
22.10 Poplačilo, 1/2
22.55 Točka, glas. odd.
23.45 Zabavni infokanall

pop

06.00 Raziskovalka Dora, ris. ser.
06.25 Medvedek Benjamin, ris. ser.
06.40 Grozni Gašper, ris. ser.
06.55 Tv prodaja
07.25 Biser, nad.
08.10 Biser, nad.
09.00 Tv prodaja
09.15 Larina izbira, nan.
10.10 Tv prodaja
10.40 Kot ukaže srce, nad.
11.35 Tv prodaja
12.05 Mentalist, nan.
13.00 24ur ob enih
14.00 Naša mala klinika, nan.
15.00 Vzgoja za začetnike, nan.
15.30 Za boljše počutje, dok. ser.
15.40 Srčna strast, nad.
16.40 Kot ukaže srce, nad.
17.00 24ur,popoldne
17.10 Kot ukaže srce, nad.
17.45 Misli zdravo
17.50 Larina izbira, nad.
18.55 24ur vreme
19.00 24ur
20.00 Pod toskanskim soncem, am. film
22.05 24ur zvečer
22.35 Modra naveza, nan.
23.30 Policijska družina, nan.
00.25 Chuck, nan.
01.20 Preobrazba doma, dok. ser.
02.15 24ur, ponovitev
03.15 Zvoki noči

VTV

09.00 Dobro jutro, informativna oddaja
10.30 Vabimo k ogledu
10.35 Pop corn, glasbena oddaja - Manuella Brečko
11.35 Vabimo k ogledu
11.40 Aktualno
12.40 Kuhinjica, izobraževalna oddaja
13.05 Videospot dneva
13.10 Prodajno TV okno
13.20 Videostrani, obvestila
17.25 Prodajno TV okno
17.55 Vabimo k ogledu
18.00 Čas za nas – tabornike: na obisku v Vinski gori
18.40 Oglasi
18.45 Regionalne novice 2
18.50 Vabimo k ogledu
18.55 Kuhinjica, izobraževalna oddaja
19.20 Videospot dneva
19.25 Videostrani, obvestila
19.55 Vabimo k ogledu
20.00 Naj viža: ans. Gadi, ans. Drakslerji
21.15 Regionalne novice 3
21.20 Oglasi
21.25 Dober pogled, oddaja o lovcih in lovstvu
21.55 Vabimo k ogledu
22.00 Iz oddaje Dobro jutro, informativna oddaja, ponovitev
23.30 Prodajno TV okno
23.45 Videospot dneva
23.50 Videostrani, obvestila

Petek, 29. marca

TV SLO 1

06.05 Kultura
06.15 Odmevi
07.00 Poročila
07.08 Dobro jutro
08.00 Poročila
08.08 Dobro jutro
09.00 Poročila
09.08 Dobro jutro
10.00 Poročila
10.15 Martina in ptičje strašilo
10.25 Bisergora, nan.
10.40 Potujoči škrat, nan.
11.05 Firbcologi, odd. za otroke
11.30 Mi znamo: Goveji karpačo, izob. odd.
12.00 Sveto in svet, pogov. odd.
13.00 Poročila, vreme, šport
13.30 Pogledi Slovenije
15.00 Poročila
15.10 Mostovi Hidak
15.50 Aleks v yodi, ris.
15.55 Policaj Črt, ris.
16.05 Oddaja za otroke
16.45 Dobra ura z Akijem
17.00 Poročila, vreme, šport
17.15 Dobra ura z Akijem
18.00 Infodrom
18.05 Moja soba: Ula - frizerka
18.30 Leonardo, ris.
18.40 Dobra ura z Akijem
18.55 Vreme
19.00 Dnevnik, vreme, šport
20.00 Na zdravje!
21.30 Med valovi, tv Koper
22.00 Odmevi, vreme, šport
23.05 Polnočni klub: Kdaj smo za v staro šaro?, pogov. odd.
00.15 Dnevnik, vreme, šport
01.05 Dnevnik Slovencev v Italiji
01.30 Infokanal

TV SLO 2

07.00 Ozi bu, ris.
07.02 Nenavadne zgodbe, ris.
07.05 Pokukajmo na zemljo, ris.
07.10 Krtji sestrici, ris.
07.15 Metka in Zverinko Zver, ris.
07.30 Eli in Fani, ris.
07.35 Pokukajmo na zemljo, ris.
07.40 Dragi domek, ris.
07.45 Ezopovo gledališče, ris.
07.55 Gospodič Jakob, ris.
08.00 Otroški infokanal
08.50 Infodrom
10.00 Dobra ura z Andrejem
11.30 Dobro jutro
14.00 Prisluhnimo tišini, izob. odd.
14.35 Alpe, Donava, Jadran
15.00 Osmi dan
15.40 Državljan Diareja ali kdo je Tomaž Lavrič?, dok. film
16.40 Mostovi Hidak
17.10 Migaj raje z nami, odd. za razg. življ.
17.35 Knjiga mene briga
18.00 Evangeličansko velikonočno bogoslužje, prenos iz Moravskih Toplic
19.00 W. A. Mozart: Rekviem v d-molu
20.00 Polet vere – zgodba o Jezusu, dok. odd.
20.45 Slovo papeža Benedikta XVI.
21.10 Križev pot, prenos
22.40 Juda, koprod. film
00.15 Zabavni infokanal

pop

06.00 Raziskovalka Dora, ris. ser.
06.25 Medvedek Benjamin, ris. ser.
06.35 Čarobni vrtiljak, ris. ser.
06.45 Grozni gašper, ris. ser.
07.00 Tv prodaja
07.30 Biser, nad.
08.10 Biser, nad.
09.00 Tv prodaja
09.15 Larina izbira, nad.
10.10 Tv prodaja
10.40 Kot ukaže srce, nad.
11.35 Tv prodaja
12.05 Policijska družina, nan.
13.00 24ur ob enih
14.00 Naša mala klinika, nan.
15.00 Vzgoja za začetnike, nan.
15.30 Za boljše počutje, dok. ser.
15.40 Srčna strast, nad.
16.40 Kot ukaže srce, nad.
17.00 24ur popoldne
17.10 Kot ukaže srce, nad.
17.45 Misli zdravo
17.50 Larina izbira
18.55 24ur vreme
19.00 24ur
20.00 Samo prijatelja, am. film
21.45 24ur zvečer
22.15 Večji kot nebo, am. film
23.00 Eurojackpot
23.05 Večji kot nebo, nad. filma
00.20 Cena laži, am. film
02.05 24ur, ponovitev
03.05 Zvoki noči

VTV

09.00 Dobro jutro, informativna oddaja
10.30 Vabimo k ogledu
10.35 Naj viža: ans. Gadi, ans. Drakslerji
11.50 Kuhinjica, izobraževalna oddaja
12.15 Videospot dneva
12.20 Prodajno TV okno
12.35 Videostrani, obvestila
17.25 Prodajno TV okno
17.55 Vabimo k ogledu
18.00 Miš maš: običaji velike noči
18.40 Oglasi
18.45 Regionalne novice 2
18.50 Vabimo k ogledu
18.55 Kuhinjica, izobraževalna oddaja
19.20 Videospot dneva
19.25 Videostrani, obvestila
19.55 Vabimo k ogledu
20.00 Lokalni utrip Celja in okolice
21.00 Oglasi
21.05 Regionalne novice 3
21.10 Vabimo k ogledu
21.15 Gostilna pr Francet (25), zabavno glasbena oddaja
22.15 Iz oddaje Dobro jutro, informativna oddaja, ponovitev
23.45 Prodajno TV okno
00.00 Videospot dneva
00.05 Videostrani, obvestila

Sobota, 30. marca

TV SLO 1

06.00 Kultura
06.10 Odmevi
07.00 Ribič Pepe
07.15 Zgodbe iz školjke: Jaz sem lazar
07.30 Radovedni Taček
07.45 Biba se giba, ris. nan.
08.05 Studio Kriškraš
08.30 Kulturni brlog
08.35 Opravila: Flora in Jana barvata velikonočna jajca
08.40 Pri babici: Piknik z Ludom
08.50 Bine: Onesnaževanje
09.05 Firbcologi, odd. za otroke
09.30 Male sive celice, kviz
10.15 Infodrom
10.20 Hiša eksperimentov, poučna nan.
10.45 V boju s časom, 2/13
11.15 Planet Zemlja, koprod. film
13.00 Dnevnik, vreme, šport
13.25 Tednik
14.20 Prava ideja!
14.55 Med valovi, tv Koper
15.20 Slovenski magazin
15.50 Drevesa pripovedujejo: Breza, 1/4
16.25 O živalih in ljudeh
17.00 Poročila, vreme, šport
17.15 Na vrtu
17.40 Ledena Zemlja, 6/6
18.30 Ozare
18.40 Pri Slonovih, ris.
18.55 Vreme
19.00 Dnevnik, vreme, šport
20.05 Bojan Adamič, glas. odd.
21.40 Pisani pajčolan, am. film
23.40 Poročila, šport, vreme
00.15 Ledena Zemlja, 6/6
01.00 Ozare, ponov.
01.10 Dnevnik, vreme, šport
02.00 Dnevnik Slovencev v Italiji
02.20 Infokanal

TV SLO 2

08.00 Skozi čas
08.30 Posebna ponudba
08.50 Dvanajst: Jack Lang
09.50 Pogledi Slovenije
11.10 Slovenci v Italiji
11.40 Podoba podobe: 50 let Mestne galerije
12.10 Osmi dan
13.00 Čudežni svet g. Magoriuma, am. film
14.35 Mozartina Simfonikov RTV Slovenija in Uroš Lajovic
15.40 Slovenski izbor za tekmovanje Evrovizijski mladi plesalci 2013
16.25 Migaj raje z nami, odd. za razg. življ.
16.55 Košarka, dp, Zlatorog : Union Olimpija, prenos
18.45 Košarko čutim
19.55 Nogomet, prva liga Telekom, Olimpija : Luka Koper, prenos
21.50 33/45, sobotna glasbena noč
22.50 Bleščica, odd. o modi
23.20 Med valovi, tv Koper
23.50 Zabavni infokanal

pop

06.30 Tv prodaja
07.00 Drobižki, ris. ser.
07.05 Medved Rupert, ris. ser.
07.15 Fish in Chips, ris.
07.30 Medvedek Benjamin, ris.
07.40 Raziskovalka Dora, ris.
08.05 Chuck in prijatelji, ris. ser.
08.30 Čebelica Maja, ris. ser.
08.40 Dežela konjičkov, ris. ser.
09.05 Perla, ris. ser.
09.30 Winx klub, ris. ser.
09.55 Doktor Glavca, ris.
10.05 Lego Ninjago, ris.
10.30 Ben 10, ris. ser.
10.55 Igra laži, nan.
11.50 Kuharski dvoboj tortic, res. ser.
12.45 Prenovimo sobo, res. ser.
13.15 Opremljevalci vrtov v zasedi, am. ser.
13.45 Pasje leto, am. film
15.20 Nadarjeni mož, nan.
16.15 Made in America, am. film
18.20 Pozor, priden pes!
18.55 24ur vreme
19.00 24ur
20.00 Vid in Pero šov
21.00 Temple Grandin, am. film
23.00 Kaznilnica odrešitve, am. film
01.45 24ur, ponov.
02.45 Zvoki noči

VTV

09.00 Miš maš: običaji Velike noči
09.40 Vabimo k ogledu
09.45 Ustvarjalne iskrice (53)
10.05 Dober pogled, oddaja o lovcih in lovstvu
10.35 Migaj z nami, oddaja o rekreaciji
11.00 Oglasi
11.05 Kuhinjica, izobraževalna oddaja
11.30 Videospot dneva
11.35 Prodajno TV okno
11.50 Videostrani, obvestila
17.25 Prodajno TV okno
17.55 Vabimo k ogledu
18.00 Čas za nas, tabornike: Na obisku v Vinski gori
18.40 Vabimo k ogledu
18.45 Mura Raba TV
19.10 Videospot dneva
19.15 Videostrani, obvestila
19.55 Vabimo k ogledu
20.00 2102. VTV magazin, regionalni - informativni program
20.20 Kultura, informativna oddaja
20.25 Vabimo k ogledu
20.30 Skof Stanislav Lipovšek o Veliki noči
20.50 Po Slakovi poti
21.50 Vabimo k ogledu
21.55 Jutranji pogovori
23.25 Na obisku pri br. Toniju Brinjovcu
00.30 Prodajno TV okno
00.45 Videospot dneva
00.50 Videostrani, obvestila

Nedelja, 31. marca

TV SLO 1

07.00 Aleks in glasba, ris.
07.05 Karli, ris.
07.10 Tinček, ris.
07.15 Krtek, ris.
07.20 Eli in Fani, ris.
07.25 Metka in Zverinko Zver, ris.
07.30 Zanov svet, ris.
07.40 Lokomotivček Tomaž, ris.
07.45 Ava, Riko, Teo, ris.
07.55 Pokukajmo na Zemljo, ris.
08.00 Mladi znanstvenik Janko, ris.
08.10 Neli in Cezar, ris.
08.15 Dinko pod krinko, ris.
08.25 Timi gre, ris.
08.35 Nodi v Deželi igrač, ris.
08.45 Ezopovo gledališče, ris.
08.55 Pokukajmo na Zemljo, ris.
09.00 Pujsa Pepa, ris.
09.05 Tim in Bavbavčki na veliko noč, ris. film
09.30 V gozdu, ris.
09.30 Dedek v mojem žepu, 13/66
09.45 Dedek v mojem žepu, 14/66
10.00 Velikonočna maša iz Vatikana
11.55 Urbi et orbi: Papeževa velikonočna poslanica mestu in svetu, prenos
12.30 Obzorja duha
13.00 Dnevnik, vreme, šport
13.25 Na zdravje!
15.15 Čudež na Koroškem, nem. film
17.00 Poročila, vreme, šport
17.15 Dekameron, nan.
17.45 Igralci brez maske: Janez Vajevec, 1. del
18.40 Nodi v Deželi igrač, ris.
19.00 Dnevnik, vreme, šport
20.05 Status animarum, dok. film
21.45 Drevesa pripovedujejo: Kostanj, 2/4
22.15 Poročila, vreme, šport
22.45 Luther (I.), 4/6
23.40 Slovenski magazin
00.05 Dnevnik, ponovitev
00.30 Zrcalo tedna, vreme, šport
00.55 Dnevnik Slovencev v Italiji
01.25 Infokanal

TV SLO 2

07.35 Skozi čas
08.20 Globus, zunanjopolit. odd.
08.50 Slovenski magazin
09.15 Turbulenca
10.10 Rad igram nogomet
10.40 Glasbena matineja
12.25 Ruševec, dok. film
13.00 Ljudje in zemlja
13.50 Svet se maje, križ stoji ...; Kartuzije na Slovenskem, dok. film
14.45 Marijaceljski kolač, dok. odd
15.20 Ris, kralj gozdov, dok. film
16.15 Ansambel Spev, 10 let – po Slakovi poti
18.15 Tomaž, koprod. film
19.50 Zrebanje Lota
20.00 Mali širni svet (III.), 10/12
20.50 City folk: Istanbul
21.20 Vorga – nomadska pot skozi tundro, dok. odd.
22.30 Na morje!, meh. film
23.40 Nad mestom se dani, igrani film
00.10 Zabavni infokanal

pop

06.30 Tv prodaja
07.00 Drobižki, ris. ser.
07.05 Medved Rupert, ris. ser.
07.15 Kopalčki, ris.
07.25 Medvedek Benjamin, ris.
07.40 Roli, Poli, Oli, ris. ser.
08.05 Kaja, ris. ser.
08.20 Čebelica Maja, ris. ser.
08.35 Dežela konjičkov, ris. ser.
09.00 Mia in jaz, ris. ser.
09.25 Winx klub, ris. ser.
09.50 Lego Ninjago, ris. ser,
10.15 Ben 10, ris. ser.
10.40 Igra laži, nan.
11.35 Kuharski dvoboj tortic, res. ser.
12.35 Prenovimo sobo, res. ser.
13.05 Opremljevalci vrtov v zasedi, dok. ser.
13.30 Beseda za besedo, am. film
15.30 Nadarjeni mož, nan.
16.25 Kit Kittredge, am. film
18.20 Ana kuha, kuhar. odd.
18.55 24ur vreme
19.00 24ur
20.00 Slovenija ima talent
21.45 Šepetati konjem, am. film
01.00 Njena mladost, am. film
02.45 24ur, ponov.
03.45 Zvoki noči

VTV

PONOVITEV ODDAJ TEDENSKEGA SPOREDA
09.00 Miš maš: običaji Velike noči
09.40 2101. VTV magazin, regionalni - informativni program
10.00 Kultura, informativna oddaja
10.05 Vabimo k ogledu
10.10 Športni torek, športna informativna oddaja
10.20 2102. VTV magazin, regionalni - informativni program
10.40 Kultura, informativna oddaja
10.45 Župan z vami: Vincenc Jeraj, župan Občine Rečica ob Savinji
11.45 Dotiki gora: Gradiška tura
12.00 Vabimo k ogledu
12.05 Naj viža: ans. Gadi, ans. Drakslerji
13.20 Kuhinjica, tedenski izbor
14.15 Prodajno TV okno
14.30 Videostrani, obvestila
17.25 Prodajno TV okno
18.00 Vabimo k ogledu
18.05 Nanovo: kaj nam lahko zvezde povedo?
18.45 Ustvarjalne iskrice (52): blazinice za bucike
19.05 Oglasi
19.10 Pop corn, glasbena oddaja - Manuella Brečko
20.10 Vabimo k ogledu
20.15 Reforma trga dela
21.15 Jutranji pogovori
22.45 Gostilna Pr Francet
23.45 Vabimo k ogledu
23.50 Prodajno TV okno
00.05 Videostrani, obvestila

Ponedeljek, 1. aprila

TV SLO 1

07.25 Utrip
07.40 Zrcalo tedna
08.00 Ozi bu, ris.
08.02 Nenavadne zgodbe, ris.
08.05 Pokukajmo na zemljo, ris.
08.15 Metka in Zverinko Zver, ris.
08.30 Eli in Fani, ris.
08.35 Pokukajmo na Zemljo, ris.
08.40 Dragi domek, ris.
08.45 Ezopovo gledališče, ris.
08.55 Gospodič Jakob, ris.
09.00 Fračji dol, ris. nan.
09.20 Gumbek in rjavček, ris. film
09.45 Radovedni Taček, otr. odd.
10.00 Martina ptičje strašilo, pouč. odd.
10.15 Iz popotne torbe: Barvanje jajc, pouč. odd.
10.30 Jajce, lutkovna predstava
11.00 Veliki kosovirski koncert, otr. odd.
13.00 Poročila, vreme, šport
13.30 Polnočni klub
14.45 Dober dan, Koroška
15.20 Tim in Bavbavčki na veliko noč, ris. film
15.50 Studio Kriškraš, otr. odd.
16.15 Kulturni brlog
16.20 Palčica, anim. film
16.35 Mala, igrani film
17.00 Poročila, vreme, šport
17.15 Izgubljene vezi, dok. film
18.05 Sapramiška 2, ris.
18.40 Franček, ris.
18.55 Vreme
19.00 Dnevnik, vreme, šport
20.00 Pedro Opeka, dok. film
21.45 Poročila, vreme, šport
22.10 Pisave
22.40 Knjiga mene briga
23.05 V spomin – Eric Ericson (1918-2013)
00.15 Dnevnik, vreme, šport
01.10 Dnevnik Slovencev v Italiji
01.35 Infokanal

TV SLO 2

07.00 Zabavni infokanal
08.50 Infodrom
10.00 Dobra ura z Akijem
11.20 Glasbena matineja
13.10 Slovenski izbor za tekmovanje Evrovizijski mladi plesalci 2013
14.20 Med valovi, tv Koper
14.55 Status animarum, dok. film
16.25 Polet vere – zgodba o Jezusu, dok. odd.
17.30 Dober dan, Koroška
18.00 Prava ideja
18.30 To bo moj poklic: Varnostnik, 29/30
19.00 Točka, glas. odd.
19.50 Zrebanje 3 x 3 plus 6
20.00 Dediščina Evrope: Dobra volja, koprod. film
22.55 Občutljiv primer, 2/2
00.25 Razred zase: Šport
00.50 Točka, glas. odd.
01.40 Zabavni infokanal

pop

06.00 Mala čarovnica Sabrina, ris.
07.15 Tv prodaja
07.45 Biser, nad.
08.30 Biser, nad.
09.15 Tv prodaja
09.30 Larina izbira, nad.
10.10 Tv prodaja
10.55 Kot ukaže srce, nad.
11.50 Tv prodaja
12.20 Čarobno drrevo, poljski film
14.05 Lepo je biti sosed, nan.
15.00 Stric Buck, am. film
16.55 Kot ukaže srce, nad.
17.50 Misli zdravo
17.55 Larina izbira, nad.
18.55 24ur, vreme
19.00 24ur
20.00 Čista desetka, nan.
21.00 Rad mora imeti pse, am. film
22.55 Zdravnikova vest, nan.
23.50 Chuck, nan.
00.45 Preobrazba doma, avstr. ser.
01.40 24ur, ponov.
02.40 Zvoki noči

VTV

09.00 Otroška oddaja
09:40 Ustvarjalne iskrice
10.00 Kavčnikova domačija
10.10 Oglasi
10.15 2102. VTV magazin, regionalni - informativni program
10.35 Kultura, informativna oddaja
10.40 Kuhinjica, izobraževalna oddaja
11.45 Vabimo k ogledu
11.50 Videospot dneva
11.55 Prodajno TV okno
12.10 Videostrani, obvestila
17.20 Prodajno TV okno
17.55 Vabimo k ogledu
18.00 Gostilna pr Francet (25), zabavno glasbena oddaja
19.00 Vabimo k ogledu
19.05 Kuhinjica, izobraževalna oddaja
19.30 Videospot dneva
19.35 Videostrani, obvestila
19.55 Vabimo k ogledu
20.00 Lokalni utrip Celja in okolice
20.55 Oglasi
21.00 Praznični pogovor: Robert Friškovec, zaporniški duhovnik
22.10 Vabimo k ogledu
22.15 Dogodivščine dobrega vojaka Švejka
00.45 Prodajno TV okno
01.00 Videospot dneva
01.05 Videostrani, obvestila

Torek, 2. aprila

TV SLO 1

07.00 Poročila
07.08 Dobro jutro
08.00 Poročila
08.08 Dobro jutro
09.00 Poročila
09.08 Dobro jutro
10.00 Poročila
10.10 Studio Kriškraš
10.40 Kulturni brlog
10.45 Ribič Pepe
11.05 Ali me poznaš: Jaz sem poletni dan na vrtu
11.15 Hiša eksperimentov, poučna odd.
11.40 Pod klobukom: Ekologija - ozaveščanje
12.25 Pisave
13.00 Poročila, vreme, šport
13.30 Dosje: Nikomur ne smeš povedati
14.35 Obzorja duha
15.00 Poročila
15.10 Mostovi
15.50 Metka in Zverinko Zver, ris.
16.00 Dinko pod krinko, ris.
16.05 Eli in Fani, ris.
16.10 Bine: Onesnaževanje
16.45 Dobra ura z Jasno
17.00 Poročila, vreme, šport
17.15 Dobra ura z Jasno
18.00 Infodrom
18.05 Dobra ura z Jasno
18.30 Vse o Rozi, ris.
18.40 Dobra ura z Jasno
18.55 Vreme
19.00 Dnevnik, vreme, šport
20.00 Odkrito, pog. odd.
21.00 Trgovanje z umetninami – vir financiranja terorizma, dok. odd.
22.00 Odmevi, vreme, šport
23.05 Globus
23.35 Status animarum, dok. film
01.05 Posebna ponudba
01.25 Dnevnik, ponov.
02.15 Dnevnik Slovencev v Italiji
02.40 Infokanal

TV SLO 2

07.00 Ozi bu, ris.
07.02 Nenavadne zgodbice, ris.
07.05 Pokukajmo na zemljo, ris.
07.15 Metka in Zverinko Zver, ris.
07.30 Eli in Fani, ris.
07.35 Pokukajmo na zemljo, ris.
07.40 Dragi domek, ris.
07.45 Ezopovo gledališče, ris.
07.55 Gospodič Jakob, ris.
08.00 Otroški infokanal
09.00 Zabavni infokanal
10.30 Dobro jutro
13.20 Točka, glas. odd.
15.20 Bojan Adamič, glas. odd.
16.50 Glasnik
17.35 Mostovi Hidak
18.05 Drevesa pripovedujejo: Kostanj, 2/4
18.35 Slovenski vodni krog: Framski potok
19.00 Točka, glasb. odd.
19.50 Zrebanje Astra
20.00 Muzikajeto, glas. odd.
20.30 Vražja hči, dok. film
22.05 Vse tiste lepe stvari, šved. film
23.45 Točka, glasb. odd.
00.35 Zabavni infokanal

pop

06.00 Zajčje uganke, ris.
06.10 Raziskovalka Dora, ris.
06.35 Gasilske zgodbe, ris.
07.00 Tv prodaja
07.30 Biser, nad.
08.15 Biser, nad.
09.00 Tv prodaja
09.15 Larina izbira, nad.
10.10 Tv prodaja
10.40 Kot ukaže srce, nad.
11.35 Tv prodaja
12.05 Nepremagljiv dvojec, nan.
13.00 24ur ob enih
14.00 Naša mala klinika, nan.
15.00 Vzgoja za začetnike, nan.
15.40 Srčna strast, nad.
16.40 Kot ukaže srce, nad.
17.00 24ur popoldne
17.10 Kot ukaže srce, nad.
17.45 Misli zdravo, nad.
17.50 Larina izbira, nad.
18.55 24ur vreme
19.00 24ur
20.00 Preverjeno
21.05 Mentalist, nan.
22.00 24ur zvečer
22.30 Dobre zgodbe
22.35 Modra naveza, nan.
23.30 Zdravnikova vest, nan.
00.25 Chuck, nan.
01.20 Preobrazba doma, avstr. ser.
02.15 24ur, ponovitev
03.15 Zvoki noči

VTV

09.00 Dobro jutro, inf. oddaja
10.30 Oglasi
10.35 Praznični pogovor: Robert Friškovec, zaporniški duhovnik
11.35 Kuhinjica, izobraževalna oddaja
12.00 Videospot dneva
12.05 Vabimo k ogledu
12.10 Prodajno TV okno
12.25 Videostrani, obvestila
17.25 Prodajno TV okno
17.55 Vabimo k ogledu
18.00 Mojca in medvedek Jaka: športi pozimi
18.40 Oglasi
18.45 Kuhinjica, izobraževalna oddaja
19.10 Vabimo k ogledu
19.15 Videospot dneva
19.20 Videostrani, obvestila
19.55 Vabimo k ogledu
20.00 2103. VTV magazin
20.20 Kultura, informativna oddaja
20.25 Športni torek, športna oddaja
20.35 Dotiki gora
20.55 Oglasi
21.00 Strokovnjak svetuje
21.40 Vabimo k ogledu
21.45 Iz oddaje Dobro jutro, ponovitev
23.15 Prodajno TV okno
23.30 Videospot dneva
23.35 Videostrani, obvestila

Sreda, 3. aprila

TV SLO 1

06.05 Kultura
06.15 Odmevi
07.00 Poročila
07.08 Dobro jutro
08.00 Poročila
08.08 Dobro jutro
09.00 Poročila
09.08 Dobro jutro
10.00 Poročila
10.15 Bine: Onesnaževanje
10.40 Zlatko Zakladko
10.55 Slovenski vodni krog: Glinščica
11.20 Impro TV: Violeta Tomič in Marjan Šarec
12.00 Trgovanje z umetninami – vir financiranja terorizma, dok. odd.
13.00 Poročila, vreme, šport
13.30 Piranska srednjeveška zgodba, dok. film
14.20 Globus
15.00 Poročila
15.10 Mostovi Hidak
15.45 Pujsa Pepa, ris.
15.50 Male sive celice, kviz
16.45 Dobra ura z Milico
17.00 Poročila, šport, vreme
17.15 Dobra ura z Milico
18.00 Infodrom
18.05 Dobra ura z Milico
18.40 Neli in Cezar, ris.
18.45 Dobra ura z Milico
18.55 Vreme
19.00 Dnevnik, vreme, šport
20.05 Butnskala, slovenski film
21.35 Naše sardine, tv igra
22.00 Odmevi, vreme, šport
23.05 Dvanajst: Felicitas Hoppe
00.05 Glasbeni večer: Aleksander Piroženko
00.50 Turbulenca
01.20 Dnevnik, ponovitev
02.15 Dnevnik Slovencev v Italiji
02.35 Infokanal

TV SLO 2

07.00 Ozi bu, ris.
07.02 Nenavadne zgodbice, ris.
07.05 Pokukajmo na Zemljo, ris.
07.15 Metka in Zverinko Zver, ris.
07.30 Eli in Fani, ris.
07.35 Pokukajmo na Zemljo, ris.
07.40 Dragi domek, ris.
07.45 Ezopovo gledališče, ris.
07.55 Gospodič Jakob, ris.
08.00 Otroški infokanal
08.50 Infodrom
10.00 Dobra ura z Jasno
11.20 Dobro jutro
14.10 Točka, glas. odd.
14.55 Igralci brez maske: Janez Vajevec
15.30 To bo moj poklic: Varnostnik, 29/30
16.10 Glasnik, tv Maribor
16.40 Slovenci po svetu: Egiptologinja Iris Meško
17.10 Evropski magazin, tv Maribor
17.35 Mostovi Hidak
18.05 O živalih in ljudeh, tv Maribor
18.35 Na vrtu, tv Maribor
19.00 Točka, glas. odd.
19.50 Zrebanje Lota
20.00 Rokomet - kvalif. za ep, Slovenija : Islandija, prenos iz Maribora
22.00 Bleščica, odd. o modi
22.30 Mammuth, franc. film
00.00 Točka, glasb. odd.
00.50 Zabavni infokanal

pop

06.00 Zajčje uganke, ris. ser.
06.10 Raziskovalka Dora, ris. ser.
06.35 Gasilske zgodbe, ris. ser.
07.00 Tv prodaja
07.30 Biser, ris. ser.
08.15 Biser, ris. ser.
09.00 Tv prodaja
09.15 Larina izbira, hr. nad.
10.10 Tv prodaja
10.40 Kot ukaže srce, nad.
11.35 Tv prodaja
12.05 Kaos, nan.
13.00 24ur ob enih
14.00 Naša mala klinika, nan.
15.00 Vzgoja za začetnike, nan.
15.40 Srčna strast, nad.
16.40 Kot ukaže srce, nad.
17.00 24ur popoldne
17.10 Kot ukaže srce, nad.
17.45 Misli zdravo
17.50 Larina izbira, nad.
18.55 24ur vreme
19.00 24ur
20.00 Hitrost, am. film
22.10 24ur zvečer
22.40 Modra naveza, nan.
23.35 Zdravnikova vest, nan.
00.30 Chuck, nan.
01.25 Preobrazba doma, res. ser.
02.25 24ur, pon.
03.25 Zvoki noči

VTV

09.00 Dobro jutro, inf. oddaja
10.30 Vabimo k ogledu
10.35 2103. VTV magazin
10.55 Kultura, informativna oddaja
11.00 Vabimo k ogledu
11.05 Športni torek, športna oddaja
11.15 Kuhinjica, izobraževalna oddaja
11.40 Strokovnjak svetuje
12.20 Videospot dneva
12.25 Prodajno TV okno
12.40 Videostrani, obvestila
17.25 Prodajno TV okno
17.55 Vabimo k ogledu
18.00 Ustvarjalne iskrice (54)
18.20 Žogarija (12), otroška športna oddaja
18.40 Oglasi
18.45 Regionalne novice 2
18.50 Vabimo k ogledu
18.55 Kuhinjica, izobraževalna oddaja
19.20 Videospot dneva
19.25 Videostrani, obvestila
19.55 Vabimo k ogledu
20.00 Ob prazniku Občine Ravne na Koroškem
21.00 Regionalne novice 3
21.05 Oglasi
21.10 Pop corn, glasbena oddaja
22.10 Vabimo k ogledu
22.15 Iz oddaje Dobro jutro, ponovitev
23.45 Prodajno TV okno
00.00 Videospot dneva
00.05 Videostrani, obvestila

Knjižne novosti

Le Ray, Anik: Hiša pravljic

Poletne počitnice so tu. Sedemletni Natan, sestra Angelika in njuna starša se odpravijo v počitniško hišo ob morju, kjer je nekoč živela njihova teta Elenora. Natan se znajde pred nenavadnim izzivom, potem ko je podedoval tetino izjemno knjižnico, se mora brž preleviti v junaka, ki bo pravljičnim bitjem povrnil pravico biti. Iz zgodb stopijo in oživijo Alica in Beli zajec, Rdeča kapica in volk, Peter Pan, Obuti maček, Ljudožerec, Grozovilda, Ostržek, Pepelka in še mnogi drugi pravljični junaki. V Natanu vsi razen sitne Grozovilde, ki ga pomanjša, prepoznajo Elenorinega naslednika v njeni veliki knjižnici. Naložijo mu pomembno nalogo: zaščititi mora like, da bodo dolgo živeli in da bodo otroci po vsem svetu lahko poslušali pravljice. Zato mora Natan prebrati čarobni urok, ki se nahaja v knjižnici. Naloga bi nemara ne bila tako trd oreh, če bi Natan znal brati. Tako pa je gruča junakov pahnjena v pustolovščino in napeto bitko s časom. Tako kot slikanica, je tudi risanka neopisljivo čudovita. Ilustracije Rebecce Dautremer so zgodba zase. Krhke, tanke in obenem bogate v detajlih in zamolklih barvah, ki oživijo točno tam, kjer je treba in kot pravi teta Eleonora ... človek nikoli ne bi mogel živeti brez sanj.

Sedgwick, Marcus: Prikazni in pripomočki

Prikazni in pripomočki je druga knjiga iz serije Krokarščine, v kateri je do sedaj izšlo pet zgodb, njihov glavni junak pa je krokar Edgar. Skrivnosti pa se ena za drugodo odvijajo na gradu Drugoroki. Edgar tokrat pripoveduje, kako so se na gradu spopadli z duhovi. Prvi je prosojno prikazen, ki je glavo nosila pod roko, opazil Griževec. Duh, ki naj bi se zadrževal v izgubljenem južnem krilu gradu,

kamor ne sme stopiti človeška noga, vsak dan bolj vznemirja grajske prebivalce. Nekatere tako, da jih najdejo mrtve. Ker ima gospodar Valevin polne roke dela z izumljanjem stroja, ki bo odkril zaklad, s katerim bo družino rešil revščine, sta Kresnica in Edgar tista, ki se podata na lov za duhovi. Naloga pa bi bila bistveno lažja, če ravno takrat ne bi na grajska vrata potrkal stotnik Strahini, samooklicani lovec na duhove, ki položaj samo še poslabša Kot v vseh Sedgwickovih delih je tudi tu opaziti skrivnostno temačnost, ki jo avtor pripisuje najstniškemu darkerstvu. Vse zgodbe so dopolnjene z duhovitim ilustracijami Peta Williamsona.

Selznik, Brian: Dežela čudes

Ben se je rodil petdeset let kasneje kot Rose, pred nami pa se razkriva zgodba njunih otroštev. Na skrivaj si oba želita drugačnega življenja. Ben hrepeni po očetu, ki ga nikoli ni poznal, Rose sanjari o skrivnostni igralki. Ko Ben v sobi pokojne mame najde sled, ki bi ga lahko pripeljala do očeta, in Rose prebere vabljiv naslov v časopisu, se oba otroka odpravita na osamljeno in drzno iskanje, da bi našla, kar pogrešata. Benova zgodba je povedana z besedami, Rosina s slikami. Nenehoma se prepletata in bralca pripeljeta do presenetljivega konca, v katerem se njuna zgodba združi v eno. Roman v besedi in sliki je novo izjemno delo večkrat nagrajenega avtorja mojstrovine Hugo Cabret, za katero je avtor prejel tudi nagrado Zlata hruška. Martin Scorsese pa je po knjigi posnel istoimenski film in zanj bil kar dvakrat nominiram za Oscar-ja. Zgodba ob kateri se počutiš dobro, v srcu pa ti postane zares toplo.

Taylor, Peter: Kaligrafija: priročnik za začetnike o čudoviti umetnosti kaligrafije

Obsežno ilustrirana knjiga vključuje zgodovino te starodavne spretnosti skupaj z jasnimi in natančnimi tehničnimi podatki o pripomočkih obrti. V vsakem poglavju so prispevki znanih kaligrafov in uporabni nasveti avtorja, poklicnega kaligrafa in učitelja Petra Taylorja. To brezčasno umetniško obliko lahko uporabite pri izdelavi slavnostnih vabil, rojstno dnevnih voščilnic, albumov za izrezke in slike, družinske zapise in albume s fotografijami. Poučen in lahko razumljiv priročnik tudi za začetnike o čudoviti umetnosti tipografije in pisave. Sledite preprostim navodilom, ki vam razkrijejo mojstrstvo različnih pisav in se naučite, kako te sloge prilagoditi in jim dati osebno noto.

Alkalaj, Mišo: Zelene laži

Mišo Alkalaj se je tudi v novi knjigi Zelene laži oprl na javno dostopne vire in na primerih izpostavil, po njegovi oceni nevarna zavajanja poklicnih okoljevarstvenikov. V posameznih poglavjih se je med drugim dotaknil utemeljenih, še bolj pa neutemeljenih groženj o azbestu, živosrebrnih izpustih, svincu v bencinu, insekticidu DDT (diklorodifeniltrikloroetan) in uporabi gensko modificirane hrane.

Skupni imenovalec teh zavajanj je, kot je poudaril, vedno isti: grožnje, utemeljene na polresnicah, omogočajo uvedbe novih davkov in nadomestil, katerih poglaviten cilj je kaj drugega kot zagotavljanje boljšega

življenjskega okolja. Medijska kredibilnost se ne ujema vedno z resnico in v njunem spopadu običajno resnica izgublja, je povzel mnenje nemškega okoljskega novinarja. Mediji in politiki v veliki večini podpirajo ta opozorila in to kljub temu, da so jih znanstvene raziskave odločno ovrgle.

Izrecno pa poudarja, da ni proti vsem okoljevarstvenim prizadevanjem.

■ MB

Kdaj - kje - kaj

VELENJE

Četrtek, 28. marca

9.30 Vila Bianca
Evropsko leto državljanov – 4. medgeneracijski festival
16.00 Mladinski center Velenje
Mladi v popoldanskem centru Inkubus
19.19 Knjižnica Velenje
Potopis Indijska Himalaja
19.30 Glasbena šola Velenje
Koncert pihalcev
20.30 Max klub Velenje
Max klub jazz festival 2013 – tretji koncert Miha Koren Par Avion project feat. Danijel Čačija
21.00 eMCe plac
Večer dokumentarnega filma: The weight of chains

Petek, 29. marca

15.00 Glasbena šola Velenje
Koncert Promenada med godali
17.00-19.00
Mercator center Velenje
Velikonočni zajčki ustvarjalna delavnica s pobarvanko velikanko in velikonočnim zajčkom
18.00 Dom kulture Velenje
Proslava ob 50. obletnici delovanja medobčinskega društva gluhih in naglušnih Velenje
18.00 Knjižnica Velenje
Bralni krožek za najstnike Cool knjiga
21.00 eMCe plac
Natečaj Botečaj - Finale

Sobota, 30. marca

8.00 Ploščad Centra Nova
Kmečka tržnica
9.00 Knjižnica Velenje
Knjižni sejem – Vsi kupujemo, vsi prodajamo
10.00 Mercator center Velenje
Vabljeni na fotografiranje v podobi velikonočnega zajčka
15.00 Kunigunda RMC (Gaudeamus)
Predavanje o ličenju
21.00 eMCe plac
CUF: Drum'n'bass

Nedelja, 31. marca

Ni predstav

Ponedeljek, 1. aprila

18.30 Ribiški dom ob Škalskem jezeru
Redni tedenski bridge turnir
20.00 Kino Velenje
Filmsko gledališče: kostumska melodrama Terezina krivda

Torek, 2. aprila

7.00 Restavracija pod Jakcem – Gorenje
Krvodajalska akcija
16.00 Mladinski center Velenje
Mladi v popoldanskem centru Inkubus
17.00 Vila Mojca Velenje
Torkova peta – ustvarjalnica za otroke in starše
17.00 Knjižnica Velenje
Ura pravljic v angleškem jeziku
19.00 Vrtni center Kalia Velenje
Predavanje Balkonske zasaditve

Sreda, 3. aprila

7.00 Restavracija Pod Jakcem – Gorenje
Krvodajalska akcija
9.30 Galerija Velenje
Delavnica za predšolske otroke
14.30 Hotel Paka, konferenčna dvorana
Predavanje Ko je vse slabo, kako to spremeniti?
16.00 Mladinski center Velenje
Mladi v popoldanskem centru Inkubus
17.00 Knjižnica Velenje
Ura pravljic
17.00 Knjižnica Velenje
Predavanje Pravljice, ki zdravijo
17.00 Dom kulture Velenje
Polž Vladimir gre na štop
(Abonma Vrtca Velenje)
18.00 Glasbena šola Velenje
Koncert Harmonikarskega in kitarskega orkestra
19.19 Knjižnica Velenje
Predavanje Joga in zdravje

ŠOŠTANJ

Četrtek, 28. marca

17.00 Mestna knjižnica Šoštanj
Pravljične ure (Tracey Corderoy: To je moje!)
17.00 PV Center starejših Zimzelen, Topolšica
Krožek Socvetje – pletenje košar
18.00 Muzej usnjarstva na Slovenskem
Klepet pod Pustim gradom

Nedelja, 31. marca

18.00 Športna dvorana Šoštanj
Elektra Šoštanj – Parklji (14. krog 1.SKL za mladince U18 – 2. del)

ŠMARTNO OB PAKI

Četrtek, 28. marca

19.15 Dvorana Marof
Vodena vadba koronarnega kluba
19.30 Hiša mladih
Šiviljski tečaj

Petek, 29. marca

16.00 do 18.45 Hiša mladih
Plesno gibalne delavnice – 16.00-predšolska skupina, 16.45-mlajša šolska skupina, 17.45-starejša šolska skupina
17.00 Dvorana Marof
Ustvarjalna delavnica barvanja velikonočnih pirhov

Torek, 2. aprila

18.00 Dvorana Marof
Joga
20.00 Kulturni dom Gorenje
Zumba

Koledar imen

Marec/sušec

28. Četrtek - Janez

29. Petek - Ciril

30. Sobota - Bogo

31. Nedelja - Benjamin
Velika noč

April/mali traven

1. Ponedeljek - Hugo

2. Torek - Franc

3. Sreda - Ljuba

Lunine mene

3. aprila, zadnji krajec, ob 6.38.

CITY CENTER Celje

- četrtek, 28. 3., od 14.00-19.00, Biotržnica
- do 30. 3. velikonočna tržnica
- od 28. 3. do 30. 3. Razstava malih živali pred trgovino Big Bang

Stekle že priprave na flosarski bal

Ljubno - V občini Ljubno so potegnili črto pod velikim in odmevnim projektom - svetovnim pokalom v smučarskih skokih za ženske. O odlični organizaciji pričajo številne pohvale in objave, pa tudi rekordni obisk.

Posamezniki in društva, ki so vpeti v vse takšne projekte, že snujejo nove aktivnosti. Tako se v Turističnem društvu Naš kraj Ljubno ob Savinji in TIC Ljubno v sodelovanju s Klubom zgornjesavinjskih študentov že pripravljajo na izvedbo 53. Flosarskega bala in 11. Flosfesta, ki je redni spremljevalec bala. V teh dneh oblikujejo program dogodkov ter usklajujejo umestitve manjših projektov, za katere se organizatorji trudijo, da bi jih bilo čim več in da bi bili res raznovrstni.

■ tp

Bolera ne bo več

Velenje, 22. marca - Kar 22 let je ob materinskem dnevu v Velenju potekala prireditev Bolero, ki je imela tudi humanitarno noto. Od letos pa prireditve ne bo več. Tako so se na Festivalu Velenje odločili skupaj z Mestno občino Velenje. Razlog je bil predvsem v tem, da je zadnje čase vse več humanitarnih prireditev, Mestna občina Velenje pa je tik pred 8. marcem že pripravila eno večjih v Vinski Gori, kjer so zbirali sredstva za urgentni ultrazvok. Z odločitvijo so seznanili tudi odbor za pomoč občanom, na katerem so jo sprejeli z razumevanjem.

■ bš

KINO VELENJE • SPORED

KINO V VELIKI IN V MALI DVORANI HOTELA PAKA:

TATICA BREZ IDENTITETE

(Identity Thief)
Komedija, 110 minut
Režija: Seth Gordon
Igrajo: Jason Bateman, John Cho, Jon Favreau, Melissa McCarthy, Genesis Rodriguez, Eric Stonestreet, Amanda Peet, Robert Patrick, Ben Falcone, Clark Duke, Maggie Elizabeth Jones, Morris Chestnut, T.I., idr.

Petek, 29. 3. ob 21.00
Sobota, 30. 3. ob 20.30 – mala dvorana
Nedelja, 31. 3. ob 17.45

Ko uglajenemu poslovnežu Sandy-ju Patterson-u nekdo s pomočjo kraje identitete porabi ves denar na računu, ter ga še dodatno zadolži, se odloči, da ga izsledi. Odpravi se na Florido, kjer ugotovi, da je tat nihče drug kot na pogled neškodljiva ženska.

DJANGO BREZ OKOVOV

(Django Unchained)
Vestern, 165 minut
Režija: Quentin Tarantino
Igrajo: Leonardo DiCaprio, Samuel L. Jackson, Christoph Waltz, Kerry Washington, Jamie Foxx, Zoe Bell, James Remar, Don Johnson, Franco Nero, Walton Goggins, Bruce Dern, James Russo, M.C. Gainey, RZA, idr.

Petek, 29. 3. ob 18.00
Sobota, 30. 3. ob 20.00
Nedelja, 31. 3. ob 20.00

Dr King Schultz je nemški lovec na glave in nekdanji zobozdravnik, ki kupi Django kot svojaga sužnja, da bi mu pomagal identificirati ostale lovce na glave. Po tem, ko uspešno zaključi nalogo, ga Schultz osvobodi in zaposli kot svojega poslovnega partnerja. Ker se Django kmalu nauči doktorjevih spretnosti, se skupaj odpravita še v Mississippi, da bi osvobodila Djangovo ženo Broomhildo. 2 Oskarja 2013 in 2 Zlata globusa - za najboljši originalni scenarij in moško stransko vlogo ter še 26 nagrad na raznih festivalih.

ERNEST IN CELESTINA

(Ernest et Célestine) - sinhroniziran
Animirani film, 79 minut

Režija: Benjamin Renner, Vincent Patar, Stéphane Aubier
Glasovi: Andrej Murenc (Ernest); Saša Mihelčič, Primož Pirnat, Gašper Jarni, Janja Majzelj, Matej Recer, Vesna Pernarčič, Maja Kunšič, idr.

Petek, 29. 3. ob 18.30 – mala dvorana
Sobota, 30. 3. ob 18.00
Nedelja, 31. 3. ob 16.00 – otroška matineja

Vizualno izvirna pripoved o večnih vrednotah in dobrosrčnosti, za gledalce vseh generacij. To je zgodba o prijateljstvu med miško, ki ni hotela postati zobozdravnica, in velikim medvedom, ki ni hotel postati notar. Medved Ernest živi na družbenem robu. Ima zamašen nos in prazen želodec. Za hrano brska po smeteh. Ko se ravno pripravlja, da bo v usta nesel nekaj, kar mu je pač prišlo pod roke, zasliši vzklik: »Stooj!« Miška, ki jo je hotel pojesti, ga roti: »Če me ne poješ, ti dam tisto, kar imaš najraje na svetu! Pa še bolj zdravo bo kot tile odpadki.« Tako Celestina v prizadevanju, da bi rešila svoje življenje, Ernestovega obrne na glavo. Iz nesrečnih okoliščin pa se razvije prijateljstvo, ki ga mišji svet (svet tam spodaj) in medvedji svet (svet tam zgoraj) poskusita zaustaviti, toda zaman. Ernest in Celestina bosta premagala vse predsodke.

TEREZINA KRIVDA

(Thérese Desqueyroux)
Kostumska melodrama, 110 minut
Režija: Claude Miller
Igrajo: Audrey Tautou, Gilles Lellouche, Anais Demoustier, Catherine Arditi, Isabelle Sadoyan, idr.

Ponedeljek, 1. 4. ob 20.00 – filmsko gledališče

Zadnji film Clauda Millerja je pretanjena priredba istoimenske klasike Françoisa Mauriaca o svobodomiselni ženski (Audrey Tautou), ki jo zadušljiv zakon s tradicionalnim podeželskim posestnikom privede do skrajnega dejanja. Uradni zaključni film lanskoletnega festivala v Cannesu.

Dvajseta leta 20. stoletja, podeželje na jugozahodu Francije. V času, ko zakon velja za sinonim družinskih zavezništev in lastniških interesov, se mlada Thérese Larroque poroči z Bernardom Desqueyro-

uxom, buržujskim privržencem tradicionalnih vrednot. Življenje je sprva lagodno, saj zaradi Bernardovih gozdnih posestev zakonca živita v razkošju in blaginji. A ko se njena najboljša prijateljica Anne, ki je poleg tega Bernardova mlajša sestra, strastno zaljubi v čednega mladega Portugalca, se Thérese nenadoma zave, kaj v življenju zamuja. Da bi ušla vsiljeni usodi in zaživela polno življenje, se zateče k nepričakovanemu dejanju ...
S podporo Ministrstva za kulturo!

Naslednji vikend, od 5. 4. do 8. 4. napovedujemo:
glasbeno dramo NESREČNIKI, akcijski triler ZADNJA BITKA, animirano pustolovščino MADAGASKAR 3 (sinhronizirano), ter v filmskem gledališču premiero slovenske komične drame SREČEN ZA UMRET s predstavitvijo filmske ekipe.

VEDEŽ
Podjetniki, pokličite nas in se nam pridružite, postanite del vaše in naše rubrike VEDEŽ. Seznanite naše bralce s svojimi storitvami. Info: 03 898 17 50

J.u.A. FRISCHEIS
CESTA NA ŽAGO 21, ŠEMPETER
TEL.: 03 703 28 30
FAX: 03 703 28 33
RAZREZ TER ROBLJENJE PLOŠČ
TERASNE DESKE
LEPLJEN LES

www.drva.info • T: 051 359 555
110 € paleta drva
180 € tona briketi
200 € tona peleti

www.krov.si
KROV STORITVE, d. o. o.
Kasaze 36 c, 3301 Petrovče
T: 03 714 03 20
GSM: 041 220 238
E: info@krov.si
KROV d.o.o.
KROVSTVO KLEPARSTVO TESARSTVO

Klasična mesnica v Starem Velenju
Marko Dobnik s.p., Stari trg 23, 3320 Velenje
Tel.: 03 5875 630
Velika izbira velikonočnega domačega povojenega mesa
Meso slovenskega porekla
Delovni čas:
Tor – pet: 8. - 17. ure, sob.: 8. - 13. ure,
ned: 8. – 11. ure. Ponedeljek in prazniki zaprto.

CITROËN
AVTO MURŠIČ d.o.o.
Žarova cesta 7
3320 Velenje
- SERVIS IN PRODAJA
- REZERVNI DELI
- AVTOKLEPARSTVO
- AVTOLIČARSTVO
- VULKANIZERSTVO
- RABLJENA VOZILA
Tel. 03 898 54 80

107,8 MHz
Smo na isti frekvenci?
Radio Velenje

AAV AVTOKLEPARSTVO AVTOLIČARSTVO VLEČNA SLUŽBA VODIŠEK
Vodišek Peter s.p.
Škale 36/a,3320 Velenje
Tel.& fax: 03/ 891 33 33
GSM:041/ 704 436
E-mail: vodisek36@gmail.com

RADIO VELENJE

ČETRTEK, 28. marca 6.00 Dobro jutro in veselo v nov dan; 6.30 Poročila; 6.45 Na današnji dan; 7.00 Horoskop; 7.15 Cestne informacije - poročilo Avto moto zveze Slovenije; 7.30 Poročila; 7.45 Današnji kulturni utrip; 8.00 Iz policijske beležnice; 8.30 Poročila; 8.45 Policijska kronika; 9.30 Poročila; Nasveti olimpijskega komiteja Slovenije; 10.00 Na svidenje; 14.00 Pozdrav; 14.10 Na današnji dan; 14.30 Poročila; 15.00 Aktualno; 15.30 Poročila; 16.00 Kdaj, kje, kaj; 16.30 Poročila; 17.00 Zdravniški nasveti; Erosov kotiček; 18.00 Mi smo drugačni; 18.30 Poročila; 19.00 Na svidenje..

PETEK, 29. marca 6.00 Pozdrav in veselo v nov dan; 6.30 Poročila; 6.45 Na današnji dan; 7.00 Horoskop; 7.15 Poročilo Avto moto zveze Slovenije; 7.30 Poročila; 7.45 Današnji kulturni utrip; 8.00 Šport; 8.30 Poročila; 9.00 Gospodarski utrip; 9.30 Poročila; 10.00 Na svidenje; 14.00 Pozdrav; 14.10 Na današnji dan; 14.30 Poročila; 15.00 Aktualno; 15.30 Poročila; 16.00 Kdaj, kje, kaj; 16.30 Minute za kulturo; 17.00 Glasbene novosti; 18.30 Poročila; 19.00 Na svidenje.

SOBOTA, 30. marca 6.00 Dobro jutro in veselo v nov dan; 6.30 Poročila; 6.45 Na današnji dan; 7.00 Horoskop; 7.15 Cestne informacije - poročilo Avto moto zveze Slovenije; 7.30 Poročila; 7.45 Današnji kulturni utrip; 8.00 Polepšajmo si sobotno jutro; 8.30 Poročila; 9.00 Skriti mikrofon; 9.30 Poročila; Izbor pesmi tedna; 10.00 Na svidenje; 14.00 Pozdrav; 14.10 Na današnji dan; 14.30 Poročila; 15.00 Aktualno; 15.30 Poročila; 16.00 Minute za kulturo; 16.30 V imenu Sove; 18.00 Šok rok; 19.00 Na svidenje.

NEDELJA, 31. marca 6.00 Dobro jutro in veselo v nov dan; 6.30 Poročila; 6.45 Na današnji dan; 7.00 Horoskop; 7.15 Cestne informacije - poročilo Avto moto zveze Slovenije; 8.00 Duhovna iskanja; 8.30 Poročila; 8.45 Današnji kulturni utrip; 9.00 Poglejmo v zvezde; 9.30 Poročila; 10.00 Na svidenje; 14.00 Pozdrav; 14.10 Na današnji dan; Čestitke; Nedelja popoldne na Radiu Velenje; 16.00 Glasbene novosti; 16.30 Poročila; 17.30 Minute z domačimi ansambli; 18.30 Poročila; 19.00 Na svidenje.

PONEDELJEK, 1. aprila 6.00 Dobro jutro in veselo v nov dan; 6.30 Poročila; 6.45 Na današnji dan; 7.00 Horoskop; 7.15 Cestne informacije - poročilo Avto moto zveze Slovenije; 7.30 Poročila; 7.45 Današnji kulturni utrip; 8.30 Poročila; 8.45 Policijska kronika; 9.00 107,8 Zanimivosti; 9.30 Poročila; 10.00 Na svidenje; 14.00 Pozdrav; 14.10 Na današnji dan; 14.30 Poročila; 15.00 Aktualno; 15.30 Poročila; 16.00 Kdaj, kje, kaj; 16.30 Poročila; 17.00 Ponedeljkov šport; 18.30 Poročila; 19.00 Na svidenje.

TOREK, 2. aprila 6.00 Dobro jutro in veselo v nov dan; 6.30 Poročila; 7.00 Horoskop; 7.15 Cestne informacije Avto moto zveze Slovenije; 7.30 Poročila; 7.45 Današnji kulturni utrip; 8.30 Poročila; 9.00 Vrtnarski nasveti; 9.30 Poročila; 10.00 Na svidenje; 14.00 Pozdrav; 14.10 Na današnji dan; 14.30 Poročila; 15.00 Aktualno; 15.30 Poročila; 16.00 Kdaj, kje, kaj; 17.00 Naši kraji in ljudje; 18.30 Poročila; 19.00 Na svidenje.

SREDA, 3. aprila 6.00 Dobro jutro in veselo v nov dan; 6.30 Poročila; 6.45 Na današnji dan; 7.00 Horoskop; 7.15 Cestne informacije Avto moto zveze Slovenije; 7.30 Poročila; 8.00 Težava je vaša, rešitev je naša; 8.30 Poročila; 9.00 Strokovnjak svetuje; 9.30 Poročila; 10.00 Na svidenje; 14.00 Pozdrav; 14.10 Na današnji dan; 14.30 Poročila; 15.00 Aktualno; 15.30 Poročila; 16.00 Kdaj, kje, kaj; 17.00 Vi in mi; 18.30 Poročila; 19.00 Na svidenje..

GIBANJE PREBIVALSTVA

Upravna enota Velenje

POROKE

Porok ni bilo za objavo.

SMRTI

Jožef Hrastnik, roj. 1936, Šoštanj, Ravne 117; Marija Matoša, roj. 1946, Velenje, Cesta III/14; Anton Čas, roj. 1931, Šoštanj, Florjan, 191; Boris Klančnik, roj. 1934, Vojnik, Brezovnikova ulica 3; Erika Jožefa Šergan, roj. 1927, Hrastnik , Turje 4 a; Alojz Volavšek, roj. 1925, Celje, Cigaletova ulica 4; Marija Verlič, roj. 1925, Šoštanj, Cesta Lole Ribarja 4; Silvestra Zupančič, roj. 1926, Radovljica, Gradnikova cesta 129; Martin Krefl, roj. 1930, Nazarje, Pusto Polje 28; Terezija Gregorc, roj. 1931, Mozirje, Brezje 19; Rudolf Polanc, roj. 1947, Velenje, Tomšičeva cesta 31.

Nagrajenci nagradne križanke »Kmetijske zadruge Šaleška dolina z.o.o.«, objavljene v tedniku Naš čas, 14. marca 2013 so:

- Ivan Plešnik, Goriška 44, 3320 Velenje
- Katja Župevc, Gaberke 132, 3325 Šoštanj
- Gregor Rupnik, Šercerjeva 10, 3325 Šoštanj

Nagrajenci bodo obvestila o nagradi prejeli po pošti. Rešitev križanke: VSE ZA VAŠ VRT

898 17 50 - Naš čas: pravi telefon za pravo reklamo!

ONESNAŽENOST ZRAKA

V tednu od 18. marca 2013 do 24. marca 2013 niso povprečne dnevne koncentracije SO2, izmerjene v avtomatskih merilnih postajah na območju mestne občine Velenje, občine Šoštanj in občine Šmartno ob Paki, nikjer presegale mejne 24-urne koncentracije 125 mikro-g SO2/m3 zraka.

MEDOBČINSKA INŠPEKCIJA, REDARSTVO IN VARSTVO OKOLJA
obdelava: AMES, d. o. o., Ljubljana

MAKSIMALNE URNE KONCENTRACIJE SO2
od 18. marca 2013 do 24. marca 2013
(v mikro-g SO2/m3 zraka) mejna vrednost: 350 mikro-g SO2/m3 zraka

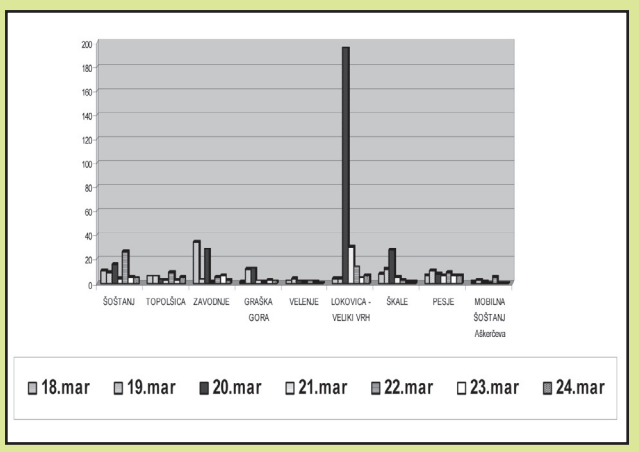

mali OGLASI

ATOMINVEST d.o.o.
Ulica Janka Vrabiča 10a, Velenje
• OBNOVA STANOVANJ IN KOPALNIC NA KLJUČ, STANOVANJSKI SERVIS
☎ 031 290 127

DEŽURNI telefon za pomoč alkoholikom.
Gsm: 031 443 365 (AA)

ODDAM STANOVANJE
PGD Škale oddaja 3-sobno stanovanje v najem v zameno za opravljanje hišniških opravil. Prijave zbirajo do 20. aprila na naslov PGD Škale, Škale 85 b, 3320 Velenje.
Podrobnejše informacije na www.pgd-skale.si

STIKI – POZNANSTVA

ŽENITNA posredovalnica »Zaupanje« za vse generacije. Leopold Orešnik, s. p., Dolenja vas 85, Prebold, gsm: 031 836 378

PREMOŽEN in urejen 54-letni poslovnež, razvezan, želi spoznati urejeno žensko staro od 40 do 50 let za resno vezo. Ag. Alan, gsm: 041 248 647
34-LETNA, simpatična, urejena ženska, želi spoznati poštenega moškega. Ti k meni ali jaz k tebi. Ag. Alan, gsm: 041 248 647

PRIDELKI

SENO in otavo prodam.
Gsm: 031 366 064
BUKOVA suha drva prodam.
Gsm: 031 517 415
ULEŽAN hlevski gnoj, listnati, prodam. Gsm: 041 942 898
SUHA bukova ali mešana drva z možnostjo dostave prodam.
Gsm: 041 586 152
PRIMORSKA VINA iz kleti Čehovin – Štanjel, prodam. Gsm 031 749 671
JABOLČNIK, domači kis, medenovec, borovničevec in več vrst žganja prodam. Gsm: 041 687 371

RAZNO

NOVO usnjeno sedežno garnituro (1xtrosed, 2xenosed) prodam. Možna dostava. Gsm: 070 875 241

ŽIVALI

BURSKE koze z rodovnikom, dve z mladiči, ena breja, prodam.
Gsm: 041 378 685

NUDIM

SAMI BREZPLAČNO odpeljemo staro železo, kmetijske stroje, razne peči. Golijan Miladin, s. p., Velenje.
Gsm: 040 465 214.

KUPIM

RABLJENE tlakovce kupim. Gsm: 040 202 181
SMREKOVO hlodovino kupim. Plačilo takoj. Gsm: 041 893 992

Mali oglasi, zahvale in osmrtnice
☎
898 17 50
epp@nascas.si

habit nepremičnine
Habit, d.o.o., Koroška 48, Velenje
tel.: 03/ 897 51 30, gsm: 041/ 665 223

• **Na čudoviti** sončni legi hiša v Malem Vrhu, Šmartno ob Paki, 1.656 m2 zemljišča, zgrajena 1981, 316 m2 površine. Cena 180.000 evr.

• **Garsonjero** na Zidanškovi v Velenju, 34 m2, 4/4 nad., adaptirano 2009, preurejeno v 1,5 sobno stanovanje. Cena 47.000 evr.

• **Takoj** najamemo TRI 3-sobna stanovanja v Velenju ali v Šoštanju!

več na www.habit.si

DEŽURSTVA

ZDRAVSTVENI DOM VELENJE

OBVESTILO
Spoštovane zavarovanke, spoštovani zavarovanci, obveščamo vas, da je tel.: 112 rezervirana za službo nujne medicinske pomoči. Na to telefonsko številko pokličite SAMO V NUJNIH PRIMERIH, ko je zaradi bolezni ali poškodbe ogroženo življenje in je potrebno takojšnje ukrepanje ekipe za nujno medicinsko pomoč. Pogovore na tej številki snemamo. Za informacije v zvezi z reševalno službo kličite na telefonsko številko 8995-478, dežurno službo pa na 8995-445.

LEKARNA VELENJE

Lekarna Center Velenje, Vodnikova 1. Izdaja nujnih zdravil in zdravil na recepte, predpisane istega dne. Ob nedeljah in državnih praznikih je organiziran odmor za kosilo od 13.00 do 14.00, telefon 898-1880.

ZOBOZDRAVNIKI

30. 3. do 1. 4. – Matej Strahovnik, dr. dent. med., (v zasebni zobni ambulanti ZD Velenje od 8. do 12. ure).

VETERINARSKA POSTAJA ŠOŠTANJ

Tel.: 03 8911 146, dežurni veterinar – gsm 031/688-600.
Delovni čas: ponedeljek - petek od 7.30 do 18. ure, sobota od 8. do 12. ure.

POGREBNE STORITVE USAR
VINSKA GORA 8, 3320 VELENJE, tel.: 03/ 891 00 30, mob.: 041/ 636 939
● POGREBNE STORITVE V CELOTI
● PREVOZI
● UREDITEV DOKUMENTACIJE
● NABAVA CVETJA
● MOŽNOST PLAČILA NA VEČ OBROKOV
● POSLUJEMO 24 UR DNEVNO

ZAHVALA

Zapustil nas je naš dragi

JOŽE HRASTNIK

iz Raven pri Šoštanju
7. 2. 1936 – 15. 3. 2013

Tako si se veselil življenja,
pa si moral od nas,
v večnost.
Prazna je hiša in prazna
so naša srca.

Veliko vas je, ki sočustvujete z nami. Mnogi ste nam bili v teh žalostnih dneh vsak na svoj način neizmerno v oporo in pomoč. Iskreno zahvalo izrekamo vsem sorodnikom, sosedom, prijateljem, znancem, pogrebcem, moškemu pevskemu zboru Ravne, godbi Zarja Šoštanj, g. Lazarju, dr. med., za vso strokovno pomoč in srčnost, Onkološkemu inštitutu, zlasti g. Kovaču, dr. med., osebju Bolnišnice Topolšica in Pogrebni službi Usar, govornikoma ge. Toniki Laznik in g. Ahacu za čuteča poslovilna govora, g. dekanu Jožetu Pribožiču za pogrebno mašo, resnično osebno in namenjeno pokojnemu, ter g. kaplanu Janezu Kozincu za opravljen pogrebni obred. Posebno zahvalo izrekamo patronažni sestri Barbari za obiske na domu in prvi stisk roke v sožalje, ko je naš ljubeči mož, ati in dedi zaspal v večni pokoj. Neizmerno hvaležni smo družini Meh za neprecenljivo pomoč, sodelavcem in sodelavkam za izraze sožalja, darovane sveče in denarne prispevke. Prav vsem iskrena hvala za darovano cvetje, sveče, svete maše, izraženo sožalje in da ste ga v tako velikem številu pospremili na njegovi zadnji poti.

V globoki žalosti: žena Ivica, otroci Jože, Branko, Jana z možem in Majda ter vnuki Nejc z Nastjo, Viktorija in Anamarija

Akcijska ponudba prevzema izrabljenih vozil "CAR BON"

Gotovina in storitve v skupni vrednosti do 500€

Oddajte izrabljeno vozilo na uničenje v obrat za razstavljanje vozil KARBON v Velenju in si poleg gotovinskega izplačila prislužite še bon ugodnosti "CAR BON", ki vam in vašim bližnjim prinaša koristne ugodnosti pri vzdrževanju vozil.

Več informacij: www.karbon.si/novice
KARBON d.o.o., Koroška cesta 40a, 3320 Velenje, Tel. 03 777 10 30

Podjetja kjer je ugodnosti mogoče uveljavljati: Akcija traja od 15.02. 2013 do 15.05.2013

KARBON Velenje | AS SKORNŠEK Velenje | Avto MURŠIČ Velenje | AM MIKLAVC Velenje | PSC PRAPROTNIK Velenje | Avtoshop PODGORŠEK Šoštanj | AC CELEIA Velenje | PSC PEUGEOT Avto IGOR, Velenje | Rudi VRČKOVNIK s.p. Šoštanj

Kdor izrabljeno vozilo reciklira, s CAR BON-om profitira!

V SLOVO

JANEZU ZORETU

(1947 - 2013)

Spominjali se ga bomo kot srčnega, srečnega, dobrega sodelavca, prijatelja.

Sodelavci Šolskega centra Velenje

ZAHVALA

Ob nenadni izgubi dragega brata in strica

ANTONA ČASA

iz Šoštanja, Florjan 191

se iskreno zahvaljujemo vsem sosedom za pomoč, dežurnemu zdravniku in policijski postaji Velenje. Hvala vsem sorodnikom, sosedom, znancem, bivšim sodelavcem za darovane sveče in izrečena sožalja. Zahvaljujemo se pogrebnima službama Usar in Log, še posebej iskrena hvala godbi Premogovnika Velenje, častni straži in govorniku g. Kolarju. Hvala praporščakom, pevcem in gospodu kaplanu za opravljen obred.

Vsem še enkrat iskrena hvala.

Sestra Ana, nečaki in nečakinje

Zložil je krila, se skril vanje
in se naslonil na rob neba.
Zdaj sanja angelske sanje.
Nanj pada zlata tema.

Skoznjo nam v spanju
sporoča
zmeraj kakšno lepo povest
in včasih celo omogoča
jezditi katero od zvezd.
(T. Pavček)

V SPOMIN

Danilu Zajcu

1954 – 2012

Tanja, Tamara, Tjaša

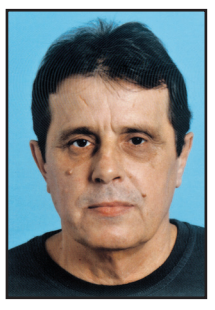

OSMRTNICA

Umrl je

DANILO URBANČIČ – MIČO

s Šercerjeve 15, Velenje
23. 9. 1952 – 23. 3. 2013

Pogreb pokojnika bo v petek, 29. marca, ob 13. uri na pokopališču v Podkraju.
Žara bo na dan pogreba od 10. ure dalje v tamkajšnji mrliški vežici številka 1.

Žalujoči: Sonja, sin Gregor z Mojco in vnuk Nik

Ni mu bilo enakega

Cvetna nedelja je zadnja nedelja pred veliko nočjo, ki je največji krščanski praznik in hkrati uvod v tako imenovani veliki teden. Na ta dan verniki nosijo k blagoslovu v cerkev v šope ali butare povezano pomladansko cvetje in se spominjajo Jezusovega prihoda v Jeruzalem, kjer so ga ljudje pozdravljali s palmovimi vejicami.

Za nekatere je izdelovanje snopov posebej veselo opravilo, ki mu namenjajo veliko pozornosti. V Zgornješalečanih v velenjski občini pa je kar tekmovalni duh. Tako so letos pred cerkev v Šaleku prvič prinesli snop, ki mu ni bilo enakega. Velik oziroma dolg je bil kar 16 m. Še zlasti mladi verniki so ga seveda z zanimanjem občudovali.

■ *vos*

Medgeneracijski festival

Velenje, 28. marec 2013 – Danes in jutri v velenjski vili Bianca poteka 4. mednarodni medgeneracijski festival, tokrat posvečen sklopu evropskega leta državljanov. Skupaj ga pripravljajo velenjska Univerza za III. življenjsko obdobje, Inštitut Ipak in Šaleška pokrajinska zveza društev upokojencev. Konferenco bodo odprli ob 9.30 z nagovori organizatorjev in velenjskega župana **Bojana Kontiča**. Konferenca se bo pričela ob 10. uri, ko bo zbranim o vlogi državljanov v aktualni družbeni krizi spregovoril **dr. Miro Cerar.** Sledila bo **dr. Ana Krajnc** s slovenske univerze za tretje življenjsko obdobje, ki bo spregovorila o novih oblikah povezovanja ljudi. V nadaljevanju bodo dijaki Šolskega centra Velenje predstavili položaj mladih v Evropi, **dr. Stanko Blatnik** vlogo nevladnih organizacij v družbi neenakih hitrosti. **Dr. Edina Šarič** iz Tuzle bo predavala o skrbi za lastno zdravje v tretjem življenjskem obdobju, **mag. Andrej Rotovnik** pa o sinergiji sodobne japonske tehnologije z družbeno odgovornostjo. O dialogu in sodelovanju v javnem prostoru bo spregovoril **dr. Vojko Strahovnik**, o biblioterapiji pa **Sonja Bercko**.

Jutrišnji dan bo namenjen še medgeneracijskim ustvarjalnim delavnicam, v katerih bodo sodelovali dijaki Šolskega centra Velenje in študenti velenjske Univerze za tretje življenjsko obdobje.

■ *bš*

Zima prestavila čistilne akcije

April bo v velenjski občini namenjen čiščenju okolja in divjih odlagališč – Največja akcija bo v soboto, 13 aprila

Velenje, 15. marca – Čeprav so na Mestni občini (MO) Velenje letošnje spomladanske čistilne akcije načrtovali v drugi polovici marca, so jih zaradi dolge zime prestavili v april. »V dneh, ko je bilo vreme že skoraj spomladansko, smo nekaj priprav na čistile akcije že izvedli. Popisujemo divja odlagališča, ki jih je spet kar nekaj, to pa bomo nadaljevali, ko bo sneg skopnel. Začetek spomladanskih čistilnih akcij po vseh krajevnih skupnostih in mestnih četrtih smo prav zaradi dolge zime morali prestaviti za dva do tri tedne. Že danes vemo, da bomo okolje v velenjski občini čistili ves mesec april,« nam je povedal **Bojan Prelovšek** z MO Velenje.

Lani so spomladansko čistilno akcijo začeli že 22. marca, čiščenje pa končali v drugi polovici aprila. Bile so zelo uspešne, tudi odziv občanov, ki so pomagali pri čiščenju, je bil lep. Sploh ker so se posameznikom pridružili tudi člani mnogih društev in organizacij. »Tudi letos računamo, da bo tako. Glavna čistilna akcija v naši občini bo potekala v soboto, 13. aprila, takrat bodo potekale tudi v vseh velenjskih mestnih četrtih. V teh dneh bomo uskladili točne datume tudi za akcije v krajevnih skupnostih,« smo še izvedeli.

Velenjska občina se vseslovenski čistilni akciji ne bo pridružila, saj jim ne gre za rekorde, v enem dnevu pa občine nikakor ne morejo očistiti. Zato bo praksa, da akcije potekajo vsaj tri do štiri vikende v spomladanskem času, ostala. »Naš namen je predvsem vzgoja mladih in spodbujanje k ohranjanju okolja. Pri enodnevnih akcijah prihaja tudi do težav z odvozi zbranih količin odpadkov, logistiki. Naša občina je velika, zato je pot, ki smo jo izbrali, zagotovo najboljša,« je še pojasnil Bojan Prelovšek.

Čistilna akcija bo 20. aprila

V lokalni skupnosti so načrtovali, da bodo čistili brežine reke Pake, ki »cvetijo« po lanskih novembrskih poplavah, na čistilni akciji na začetku marca. Ker pa je bilo takrat slabo vreme, so akcijo čiščenja okolja prestavili v april. Znano je, da bo »klasična« čistilna akcija sedaj v soboto, 20. aprila, od 8. do 13. ure. Na njej ne bodo čistili brežin reke Pake, ker temu nasprotujejo okoljevarstveniki, ampak bodo udeleženci čistili ob glavnih poteh, cestah, ob železnici, odstranjevali bodo smeti na brežinah vodotokov. Aktivnosti bodo vodili odbori vaških skupnosti, pri tem pa bodo sodelovali tudi člani društev, ki jih je lokalna skupnost pozvala k udeležbi na akciji. Brežine reke Pake naj bi čistili poleti oziroma na začetku jeseni, ko posegi ne bodo motili ptic pri gnezdenju.

■ *tp, bš*

Pašteta s pretečenim rokom

Pred dnevi nas je poklicala bralka Našega časa in vsa prizadeta ter ogorčena povedala, da je njena nepokretna mama dobila od RK paket s hrano, v katerem so bile tudi paštete, ki jim je potekel rok trajanja. »Ne morem verjeti, da je kaj takega mogoče. Kar na jok mi gre. Sama sem povsem slučajno pogledala na datum, sem pa prepričana, da marsikateri prejemnik paketa tega ne bo naredil.«

Zadevo smo preverjali na Območnem združenju RK Velenje, kjer nam je **Darja Lipnikar**, sekretarka združenja, povedala, da so 7. marca od Slovenske banke hrane prejeli 1.020 kosov 45-gramske kokošje paštete z okusom pice Argeta Junior. Na njih je bil zaveden datum roka uporabnosti: 31. januarja letos. »Paštetam je bila priložena tudi izjava proizvajalca – Droge Kolinska, Živilska industrija, d. d., Ljubljana, na kateri piše, da so paštete, označene z omenjenim datumom, uporabne še eno leto, torej do 31. januarja prihodnje leto. Vsi uporabniki naših storitev, ki bodo to pašteto prejeli, bodo ob podpisu dobavnice prejeli tudi fotokopijo izjave proizvajalca. Izjavo bomo priložili zato, ker pašteto delijo tudi druga društva oziroma organizacije. Mnenje, ki se pojavlja, da to izvaja le Rdeči križ, ne drži,« nam je še povedala Darja Lipnikar.

■ *tp*

Hildi Tovšak zaporna kazen

Prejšnji četrtek je bil za nekdanjo direktorico propadlega Vegrada zagotovo naporen. Višje sodišče v Ljubljani je naložilo v zadevi čista lopata Ivanu Zidarju, Dušanu Črnigoju, Ivanu Demšarju in Hildi Tovšak po leto in tri mesece zaporne kazni, ki je že pravnomočna. Okrožno sodišče je oprostilno sodbo izreklo le za Ivana Krofliča, za katerega po njihovem mnenju niso bila dokazana očitana kazniva dejanja sostorilstva pri podkupovanju. Nekdanja direktorica Vegrada Hilda Tovšak, ki je še vedno priprta, pa je imela v četrtek še dve obravnavi. Najprej jo je zaslišala preiskovalna sodnica na Okrožnem sodišču v Mariboru. Skupaj s še 13 osebami je obdolžena dajanja in prejemanja daril pri gospodarskem poslovanju.

Po zaslišanju v Mariboru so Tovšakovo odpeljali še v Celje, na obravnavo v zadevi, v kateri je skupaj z nekdanjo direktorico kadrovskega in splošnega sektorja Vegrada Branko Gabriel osumljena storitve kaznivega dejanja poneverbe in neupravičene uporabe tujega premoženja, saj naj bi neupravičeno porabili dobrih 420.000 evrov iz Vegradovega solidarnostnega sklada. Tovšakova se ni zagovarjala, Gabrijelova pa je izjavila, da je o vseh zadevah na Vegradu odločala Tovšakova.

Tovšakovo naj bi čakalo poleg tega še več kot 20 obravnav.

■

Na Selu tudi drsališče

Konovo bo dobilo novo, sodobno športno igrišče – Urejali ga bodo v več fazah

Velenje, 21. marca – V torek so velenjski mestni svetniki in svetnice obravnavali odlok o prostorskih ureditvenih pogojih za KS Konovo, kjer bodo uredili novo športno igrišče. Gre za območje Sela, saj bo igrišče na istem mestu, kot je sedaj. Občani ga še najbolj poznajo po tem, da je tam stal nekdanji Saloon.

Maks Arlič, vodja urada za prostor na MO Velenje, nam je povedal: »Opravili smo že javno razgrnitev in javno razpravo o spremembi prostorskih načrtov za to območje. Ko bo odlok sprejet, bo omogočal postavitev novega športnega igrišča. To bo sodobno, dobilo bo tribune, dodatni program za odbojko, manjše otroško igrišče ... Predvideno je, da bo zgrajeno tudi igrišče za mali nogomet, ki ga bo pozimi mogoče zaledeniti, kar pomeni, da bomo pozimi dobili drsališče, ki bo manj odvisno od vremena. Poskrbljeno bo tudi za igrišče za odbojko.« Športno igrišče bodo urejali po fazah, v zadnji bodo postavili tudi spremljajoči objekt, v katerem bodo garderobe in manjši gostinski lokal. V okolici bodo uredili še parkirišča.

»Upamo, da nam bo kmalu uspelo urediti nov športni center, ki ga bodo gotovo uporabljali tamkajšnji krajani in tudi drugi Šalečani. Krajani so projekte močno podprli, na javni obravnavi so nas pohvalili, saj so menili, da je tudi odlok dobro pripravljen,« je še povedal Arlič. Prav nobenih težav občina ni imela tudi z lastniki zemljišč v okolici igrišča, saj so morali odkupiti še nekaj zemlje.

■ *bš*

Župan osnovnošolcem postavil izziv

Velenje, 22. marca - Tudi letos je Mestna občina Velenje sodelovala v projektu Ura za Zemljo, ki je tokrat potekal v soboto, med 20.30 in 21.30. Glavni nacionalni koordinator projekta je bila Osnovna šola Mihe Pintarja Toleda Velenje, ki je v petek popoldne v avli šole pripravila prireditev Ura za Zemljo, v sklopu projekta pa bodo uredili tudi atrijsko učilnico. Za to so si zastavili rok enega leta. Geslo letošnjega projekta je bilo »Izzovimo svet, da rešimo planet«. Na velenjski osnovni šoli Mihe Pintarja Toleda bodo sredstva za ureditev atrijske učilnice poskušali pridobiti z uresničevanjem izzivov. Izziv jim je postavil tudi župan Mestne občine (MO) Velenje **Bojan Kontič**, ki jim je v zameno za sodelovanje na eni od čistilnih akcij, ki jih bo MO Velenje izvedla v aprilu, obljubil finančno donacijo v višini 2.500 evrov za nakup eko igrala za atrijsko učilnico.

■ *bš*