Kupujte VOJNE BONDE!
FOR VICTORY BUY UNITED STATES WAR BONDS AND STAMPS
Najstarejši slovenski dnevnik v Ohio
Oglasi v tem listu so uspešni

ENAKOPRAVNOST

EQUALITY

NEODVISEN DNEVNIK ZA SLOVENSKE DELAVCE V AMERIKI

Kupujte VOJNE BONDE!
The Oldest Slovene Daily in Ohio
Best Advertising Medium
FOR VICTORY BUY UNITED STATES WAR BONDS AND STAMPS

VOLUME XXV. — LETO XXV. CLEVELAND, OHIO, FRIDAY (PETEK), OCTOBER 9, 1942. ŠTEVILKA (NUMBER) 237

AMERIŠKI LETALCI SO NAPADLI JAPONSKE LADJE

Bombe ameriških letalcev so poškodovale več japonskih ladij in uničile več japonskih bombnikov.

NAPAD JE BIL ZA JAPONCE POPOLNOMA NEPRIČAKOVAN

WASHINGTON, 8. oktobra. — Ameriški bombniki z neke neimenovane ladje so bombardirali ozemlje japonske obrambe severno od Solomonov, in njihove bombe so poškodovale neko težko japonsko križarko in štiri nadaljne ladje ter bombardirali neko japonsko letališče.

Napad je bil nepričakovan

Operacije so zalotile Japonce popolnoma nepričakovano in si- ter na njihovi najbolj ranljivi točki. Ameriški napad je bil izvršen brez najmanjših izgub za ameriško moštvo in letala.

Povzročena škoda

Komunike naznanja, da so bile opažena ob tem napadu sledeča dejstva:

1. Ena križarka in en transportni parnik sta bila poškodovana po težkih bombah.

2. En tender za pomorska letala in dvoje tovornih parnikov je bilo poškodovanih po lahkih bombah.

3. Ena križarka in en rušilec sta bila obstreljevana s strojnicami.

4. Na vodi je bilo uničenih četvero japonskih hidroplanov, katerih vsak je imel po štiri motorje. Tu sta bila uničena tudi dva bombnika in dvoje pomorskih letal.

Napad na otok Kisko

Nadaljni ameriški bombniki pa so udarili na otok Kisko, ki je v oblasti Japoncev, kjer so bombardirali ondotno letališče.

RIM, 8. oktobra. — Rimski radio poroča, da se japonske čete, podpirane po japonskih bombnikih, še vedno izkrcavajo na Guadalcanal otoku.

Sijajna zmaga partizanov v Jajcu v Bosni

Partizani so zavzeli najutrdnejše bosansko mesto, kjer jim je padel v roke bogat plen.

MOSKVA, 1. oktobra. (Zakasnelo). — Dne 25. septembra so partizani zavzeli Jajce, najmočnejše mesto v Bosni. V noči na 24. septembra so zavzeli partizani staro grajsko trdnjavo, ki je bila izgrajena še v srednjem veku. Naslednji dan, 23. septembra, je bil vržen sovražnik iz vsega mesta. Na glavnih ulicah je obležalo 250 sovražnih vojakov in častnikov. Zaplenjenega je bilo mnogo vojnega materiala.

V predhodnem napadu, izvršenem v noči 23. septembra, je bilo ujetih 300 vojakov in častnikov. Partizani so zaplenili med drugim materialom 6 topov raznega kalibra, en oklopni avtomobil, en reflektor, nekoliko strojnic min, veliko število težkih in lahkih mitraljez, nad 400 avtomobilov in 4 vagone municije, 5 motornih kolesa, 5 lokomotiv in veliko število nabojev. Dalje je prišlo v oblast partizanov nekoliko skladišč z živili. Z popisovanjem zaplenjenega blaga se nadaljuje.

Nemške čete, ki so bile naglo poslane na pomoč, je pričakala v Črnogorska jurišna brigada, ki je potolkla Nemce na potu med Travnikom in Jajcem.

Vsem operacijam v bosanskih gorovjih poveljuje eden najsposobnejših komandantov partizanske in dobrovoljske armade, Kosta Nadj, ki je bil kapetan v lojalistični armadi Španije.

Ko so ga vprašali, kakšni so njegovi načrti, je odgovoril: "Boril se bom, dokler ne bo naša domovina očiščena okupatorjev in njihovih ustaških in četniških slug."

(Kje ostaja v teh pogumnih besedah general Draža Mihajlović in svojimi četniki, o katerih ni zadnje čase ničesar več slišati? — Ured.)

WELLES ZA POMOČ

BOSTON, 8. oktobra. — Državni podtajnik Sumner Welles je nocoj izjavil, da je najsigurnejši način, da se porazi osišče, v tem, da se da Rusiji polno pomoč.

Welles je z izbranimi besedami počastil Rusijo in njen epični boj za obrambo svoje zemlje ter izjavil, da bo prišla pomoč v obliki povečanih pošiljatev kakor tudi v obliki druge fronte.

AMERIŠKA LETALSKA SILA V EGIPTU

WASHINGTON, 8. oktobra. — Ameriška letalska sila v Egiptu, ki postaja z vsakim dnem močnejša, je izza srede meseca junija uničila ali poškodovala že 37 ladij osišča.

CERKVENA SVEČANOST ZA TRPEČE LJUDSTVO V JUGOSLAVIJI

V nedeljo, dne 20. septembra, ob štirih popoldne je bila v episkopalni newyorški katedrali St. John Divine, prirejena svečanost od Right Rev. William T. Manninga in zastopnikov srbske pravoslavne cerkve. Obredovanja je bila molitev za trpeče in stradajoče ljudstvo v Jugoslaviji. Tej molitvi je prisostvovalo več tisoč Amerikancev in Jugoslovanov.

Društvo Cvetoči Noble

Članstvo društva Cvetoči Noble št. 450 S. N. P. J. se poziva na sejo, ki se vrši v nedeljo, 11. oktobra, ob 9:30 uri zjutraj. Na dnevnem redu je sklepanje glede 20. letnice društva, ki se vrši prihodnji mesec. Čitani bodo tudi tri-mesečni računi.

Se zahvaljuje

Mrs. Antonia Tomle, 14823 Sylvia Ave., se lepo zahvaljuje vsem svojim prijateljem in prijateljicam za obiske in krasne cvetlice ter darila, ki jih je bila deležna za časa njene bolezni.

Seja soc. kluba

Nocoj ob 8. uri zvečer se vrši redna mesečna seja Soc. kluba št. 27 v navadnih prostorih. Članstvo se opozarja, da se seje udeleži. Za rešiti je več važnih problemov glede relifne akcije in v kulturnem in drugem oziru.

Novi grobovi

LUKA SMRDEL

V Glenville bolnišnici je snoči preminil dobro poznani Luka Smrdel, star 62 let, stanujoč na 1228 E. 167 St. Doma je bil iz vasi Trnje, fara Slavina na Notranjskem, kjer zapušča brata Johna in več sorodnikov. V Ameriki je bival 39 let ter je bil dolgo let uposlen pri Illuminating Co. Bil je član društva Cleveland št. 126 SNPJ, društva "Blejsko jezero" št. 27, S. D. Z. in društva "Srca Jezusovega". Tukaj zapušča soprogo Elizabetho in štiri sinove: Louisa, Pvt. Stanleya in korporala Edwarda, ki se nahajata na vojni fronti izven dežele, ter Pvt. Ludwiga, brata Franka in več sorodnikov. Pogreb se bo vršil v ponedeljek zjutraj ob 9:15 uri iz pogrebnega zavoda Joseph Žele in sinovi, 458 E. 152 St. v cerkev Marije Vnebovzetje ter nato na Calvary pokopališče.

FRANK KENDA

Po dolgi in mučni bolezni je preminil na svojem domu Frank Kenda, star 55 let, stanujoč na 17713 Grovewood Ave. Doma je bil iz vasi Gabrije, fara Tolmin na Primorskem, kjer zapušča dve sestri in brata ter več sorodnikov. Tukaj se je nahajal 32 let in je bil član društva Collinwood Camp št. 281 W. O. W. Tu zapušča soprogo Mary, hčeri Mary in Jennie, sestri Apolonijo Kenda in Mary Sinkovec ter več sorodnikov. Pogreb se bo vršil v ponedeljek zjutraj iz pogrebnega zavoda Joseph Žele in sinovi. Čas pogreba še ni določen.

JOSEPH VIDMAR

Kot smo že včeraj poročali, je v bolnišnici umrl Joseph Vidmar, star 58 let. Pokojni je bil doma iz vasi Zagorica pri Dobrem polju, odkoder je prišel v Cleveland pred 37 leti. Tukaj zapušča žalujočo soprogo Mary, rojeno Črnivec, tri hčere, Mary Zitz, Nettie Modic in Josephine Justin, štiri sinove, Josepha, Antona, Victorja in Alberta, štiri vnuke, brata Ignatza in Antona ter sestro Anno Erbežnik, v starem kraju pa zapušča sestre Marijo, Rozalijo in brata Johna. Bil je član društva "Slovenec" št. 1 S. D. Z., društva sv. Antona št. 138 K. of O. in Srca Jezusovega. Pogreb se bo vršil v soboto zjutraj ob 10. uri v cerkev sv. Vida iz Zakrajškovega pogrebnega zavoda, 6016 St. Clair Ave. in nato na pokopališče Calvary. —

Bodi pokojnim ohranje blag spomin, preostalim pa naše sožalje!

20 HRVAŠKIH TALCEV USTRELJENIH

BERN, 12. septembra (AP). — Brzojavka iz Zagreba javlja listu "Neue Zuericher Zeitung", da je bilo 20 hrvaških talcev ustreljenih zaradi napada na dva nemška vojaka, od katerih je eden podlegel svojim ranam.

Napadalcev niso ujeli, ter mesto njih ugrabili, ko je bil atentat že izvršen, 20 nedolžnih ljudi, ter jih ustrelili!

K mornarici

Danes je prostovoljno odšel zopet k ameriški mornarici John John George Rantt, 15707 Arcade Ave., ki je prvič služil pri mornarici pred 16. leti. Dodeljen bo lekarniškemu oddelku. Želimo mu srečen povratek!

Pogreb

Pogreb Mrs. Margarete Magličič se bo vršil jutri zjutraj ob 9. uri v cerkev sv. Pavla in nato na pokopališče Calvary.

Prihod Ljudmile Pavličenkove

V sredo bo prispela v Cleveland 26 let stara ruska junakinja Ljudmila Pavličenko, ki je ubila v ruskih bojih 309 Nemcev. Ljudmila Pavličenko se bo udeležila prireditve Russian Day War Chest programa, ki se bo vršila na Public Square, kakor naznanja Edward Blythin, predsednik prireditve.

Ljudmila Pavličenko, ki ima čin poročnika v sovjetski armadi in ki je študirala na vseučilišču v Kijevu, ko je izbruhnila vojna, bo govorila na Western Reserve univerzi. Ob petih po poldne bo nastopila pri War Chest programu, ob šestih pa bo častna gostinja na večerji v City klubu.

Dne 6. decembra bo v Clevelandu Slovenski kongres

"Prosveta" poroča: Slovenski narodni kongres je bil zadnje dni preložen nazaj na originalni datum 6. decembra, kakor je bilo določeno na seji JPO-SS dne 12. septembra. Takoj po seji je bila uprava SND v Clevelandu vprašana, če je ta datum prost, odgovor je pa bil, da ni, je pa prost 13. december teden dni kasneje. Dvorana je torej bila najeta za 13. decembra. Čim je bil ta datum objavljen, se je pritožila Cankarjeva ustanova, ki ima teda dne prireditev v SDD v Collinwoodu. Bratje, ki so aktivni pri tej ustanovi, so prosili, naj se kongres preloži nazaj na 6. decembra, kajti kongres bo tako važen, da ga ne sme motiti nobena druga slovenska prireditev v Clevelandu. Uprava Slovenskega narodnega doma je nato pritisnila na organizacijo, ki je najela avditorij za 6. decembra, naj se umakne, kar se je tudi zgodilo. Kongres se bo torej vršil 6. decembra.

Kultura

PEVSKI ZBOR "JADRAN"

Pevski zbor Jadran bo imel svojo redno pevsko vajo v nedeljo, 11. oktobra ob 2. uri popoldne v Slovenskem delavskem domu na Waterloo Rd. Prošeni so vsi pevci in pevke, da gotovo pridejo, ker bo zbor Jadran nastopil na prireditvi za Jugoslovanski reliew, ki se vrši na ta dan v Slovenskem delavskem domu na Waterloo Rd.

Klub društev na Recher Ave.

Seja Kluba društev Slovenskega društvenega doma na Recher Ave., se vrši jutri večer, 10. oktobra, ob 8. uri. Po seji se vrši prosta zabava. Zastopniki so prošeni, da se polnoštevilno udeleže.

Na dopustu

Na sedem-dnevni dopust je prišel Edward J. Kapel, sin Mr. in Mrs. Frank Kapel, 19209 St. Clair Ave. Edward je Staff saržent v Camp Perry, Hdqt. Co., Ba. 13, pri oklopni diviziji.

Jugoslovanska vlada daje zaslombo Mihajloviću

Vlada zaupa svojemu generalu, ki vodi jugoslovanske četnike.

LONDON, 5. oktobra (NYT) — Jugoslovanska vlada je izjavila, da popolnoma zaupa generalu Draži Mihajloviću, njegovemu neuklonljivemu odporu proti silam osišča in njegovi modrosti v ravnanju z nemirnimi elementi njegovega ljudstva. Tako je vlada odgovorila na vesti, objavljene v Zedinjenih državah, ki so obtoževale Mihajlovića, da je v sporazumu z osiščem.

Vlada se je danes popoldne posvetovala več nego eno uro o tej stvari, katero je predložil dr. Slobodan Jovanović, predsednik vlade. Člani vlade so složni, da je potrebno brez odlašanja storiti vse mogoče, da se ohrani čistost imena generala Mihajlovića, katerega borba proti tlačitelju je svetla točka odpora na evropskem kontinentu.

Nobeden od članov jugoslovanske vlade ni hotel vezati obtožb newyorškega Daily Workerja z Moskvo, akoravno so priznali, da ima general Mihajlović težave s komunisti. Predsednik vlade Jovanović je z veliko odločnostjo izjavil, da zdaj ni čas za razprtije med narodi, ki so se zedinili v borbi proti skupnemu sovražniku.

PAVELIĆ JE ODPUSTIL SVOJEGA MINISTRA ZA NAR. OBRAMBO

LONDON, 6. oktobra (NYT) — United Press v Londonu je včeraj objavila nemško radio oddajo, glasom katere je Ante Pavelič, šef takozvane "neodvisne" hrvaške države, sam prevzel posel ministra za narodno obrambo in vrhovno poveljstvo nad hrvaškimi četami, "do nadaljnega obvestila". Bivši minister za narodno obrambo maršal Slavko Kvaternik, je dobil "dolg dopust iz zdravstvenih razlogov".

IZJAVA JUGOSLOVANSKEGA AMBASADORJA V WASHINGTONU

WASHINGTON, 5. oktobra (NYT). — Konstantin Fotić, jugoslovanski ambasador je izjavil danes po svojem razgovoru, s predsednikom Rooseveltom, da je povišanje poslanstva v Zedinjenih državah v čin ambasade počastilo in ohrabrilo Jugoslovane v njihovem odporu proti nacistom. Dejal je, da si njegov narod šteje to v veliko čast.

NEDIČ SE BOJI RESNICE

Nedičeva policija je začela kar najostreje nastopati proti kroženju govoric in ustmenemu poročanju. V Beogradu je bilo mnogo oseb aretiranih zaradi prenašanja vesti, ki Hitlerju in njegovi vladi niso bile prijazne.

Pa naj nikar ne mislijo, da bodo ti zločini pozabljeni, kadar bo vojne konec. Vsak bo plačeval za svoje grehe in nikomur ne bodo odpuščeni.

Upor v Sloveniji je najbolj organiziran

Ozemlje, v katerem se upor najbolj širi in raste, je severnozapadni del Jugoslavije — Slovenija. Zdi se, da je to popolnoma samostojen slovenski pokret in da se precej razlikuje od bojev v drugih krajih jugoslovanske kraljevine, kjer je upor sicer tudi močan, a manj dobro organiziran.

Tukajšnji Jugoslovani povdarjajo, da se Sovjetska Zveza zelo zanima za jugoslovansko uporno gibanje in želi, da bi se nadaljevalo. Vsaka količina orožja, ki ga Rusija z letali pošilja v Jugoslavijo, zmanjšuje pritisk na rusko armado.

NACISTI PRIZNAVAJO, DA SO IZGUBILI UPANJE ZA ZAVZETJE STALINGRADA

Zdaj pravijo, da je položaj izpremenjen in da zavzetje ni več potrebno. – Pred Nemci je druga ruska zima.

STALINGRAD BODO PORUŠILI S TEŽKIMI TOPOVI, PRAVIJO

Nemški vojaški krogi so snoči priznali, da so izgubili vsako upanje, da bi jim bilo mogoče zavzeti Stalingrad z naskoki, in dočim Rusi še vedno poročajo o srditih bitkah tankov in pehote, izjavljajo nemški poveljniki, da bodo odpoklicali svoje udarne čete ter da bodo pričeli poslej mesto obdelovati s težkimi topovi in bombniki.

Moskovski polnočni komunike izjavlja, da so izgubili Nemci pri zavzetju dveh ulic četvero pehotnih bataljonov in 16 tankov izmed petdesetih.

Nemci si na vse kriplje prizadevajo, da ošibe Timošenkovo ofenzivo proti svojemu levemu krilu ter izvajajo na nekaterih krajih protinapade.

Stalingrad — kislo grozdje

Nemci so zdaj glede Stalingrada nenadoma drugega mnenja. Nato, ko so pognali v Stalingradu v smrt tisoče in tisoče svojega vojaštva, zdaj nenadoma pravijo po radiu, da se je položaj z ozirom na Stalingrad izpremenil in da ni več važno zavzetje vsega mesta, ker so bile zavzete že vse strateške točke.

"Za ostanek mesta ni potrebno, da ga zavzamejo pešci in saperji, temveč se ga bo sistematično porušilo s težkimi topovi in bombniki," pravijo Nemci po radiu.

Kako bo Hitler pojasnil to stvar?

Kako bo zdaj Hitler pojasnil nemškemu ljudstvu ta razvoj dogodkov, to se bo še videlo. V svojem zadnjem govoru je namreč sveto zatrdil, da bo Stalingrad tekom nekaj dni zavzet. Pred mesecem dni pa so izjavili nemški generali časnikarjem, naj se tekom 24 ur pripravijo za objavo važne vesti: — padca Stalingrada.

Stalingrad še vedno stoji

Stalingrad pa danes, po 45 dneh krvavih bojih še vedno stoji, in prav tako stoji pred Nemci zopet druga strašna ruska zima . . .

Vojna postaja vedno brutalnejša; zdaj bodo vojni ujetniki vkovani v verige

Nemci izjavljajo, da bodo vkovali v verige Angleže, ki so jih dobili pri napadu na Dieppe, Angleži pa naznanjajo, da bodo izvajali enake represalije.

LONDON, 8. oktobra. — Angleški vojni urad je danes naznanil, da bo v soboto opoldne večje število nemških vojnih ujetnikov vkovanih v verige, ker so Nemci naznanili, da bodo vkovali v verige angleško vojaštvo, ki so ga ujeli v napadu na Dieppe.

Izjava angleške vlade pravi, da pomeni nacijska akcija kršitev ženevske konvencije iz leta 1929, ki predpisuje ravnanje z vojnimi ujetniki.

Vkovanje ujetnikov

Nemški radio je danes naznanil, da bodo angleški ujetniki, ki so bili ujeti pri njihovem napadu na Dieppe dne 19. avgusta, vkovani v verige, ker so baje tudi Angleži zvezali nemške ujetnike, ki so jih dobili v Dieppe ter odvedli s seboj v Anglijo. Prav tako, da so Angleži vkovali v verige nemške ujetnike, ki so jih dobili preteklo soboto v svojem napadu na otok Sark. Angleži vse te obdolžbe odločno in kategorično zanikujejo.

Angleška vlada naznanja, da bo dala v soboto vkovati v verige enako število nemških ujetnikov, kolikor je ostalo angleških ujetnikov pri napadu na Dieppe v oblasti Nemcev.

Terorizem v Norveški

Na Norveškem so medtem nacisti ustrelili devet nadaljnih patriotov, s čemer je doseglo število v treh dneh ustreljenih Norvežanov 34.

Nadaljnih 70 Norvežanov, večinoma mladeničev, pa so Nemci aretirali ter obdržali kot talce.

Sporočilo poraženim narodom

Londonski radio je včeraj sporočil v vse poražene države, da bodo zavezniki po vojni strogo kaznovali vse krivce sedanje morije, kar je včeraj ponovno zahteval tudi ameriški predsednik Roosevelt.

ITALIJANI PRAVIJO, DA SO LOJALNI

WASHINGTON, 8. oktobra. — Danes so bili v Beli hiši reprezentantje organizacije "Sons of Italy," ki so predložili peticijo, da bi se izpremenil status onih Italijanov v Ameriki, ki niso državljani, iz označbe "sovražni inozemci" v "lojalni inozemci."

Deputacijo je sprejel podpredsednik Wallace.

"Italijani v Ameriki hočejo prepričati oblasti, da so lojalni svoji adoptirani domovini in da nimajo nobenega opravka z Mussolinijem in njegovim fašizmom."

Kaj pa naši Primorci? Ali naj še vedno ostanejo "sovražni inozemci?"

Zopet zdrava

Mrs. Jennie Perko, stanujoča na 425 East 163 St., je že nekoliko okrevala in se zahvaljuje Progresivnim Slovenkam, krožka št. 1 za cvetlice, ki jih je bila deležna v njeni bolezni. Napredni in korajžni Jennie pa želijo prijateljice, da bi čimpreje popolnoma ozdravela ter da se bo vrtila v Domovi kuhinji, na dvorišču pa krogle metala kot po navadi.

Cankarjeva ustanova

Jutri večer ob 8. uri se vrši v Slovenskem narodnem domu, na St. Clair Ave. seja Cankarjeve ustanove. Odborniki in društveni zastopniki so vabljeni, da se udeleže.

UREDNIŠKA STRAN "ENAKOPRAVNOSTI"

"ENAKOPRAVNOST"

Owned and Published by
THE AMERICAN JUGOSLAV PRINTING AND PUBLISHING CO.
6231 ST. CLAIR AVENUE — HENDERSON 5311-12
Issued Every Day Except Sundays and Holidays
SUBSCRIPTION RATES (CENE NAROČNINI)

By Carrier in Cleveland and by Mail Out of Town:
(Po raznašalcu v Cleveland in po pošti izven mesta):

For One Year — (Za celo leto)	$6.50
For Half Year — (Za pol leta)	3.50
For 3 Months — (Za 3 mesece)	2.00

By Mail in Cleveland, Canada and Mexico:
(Po pošti v Clevelandu, Kanadi in Mehiki):

For One Year — (Za celo leto)	$7.50
For Half Year — (Za pol leta)	4.00
For 3 Months — (Za 3 mesece)	2.25

For Europe, South America and Other Foreign Countries:
(Za Evropo, Južno Ameriko in druge inozemske države):

For One Year — (Za celo leto)	$8.00
For Half Year — (Za pol leta)	4.50

Entered as Second Class Matter April 26th, 1918 at the Post Office at Cleveland, Ohio, under the Act of Congress of March 3rd, 1879.

104

GENERAL GEORGE C. MARSHALL

Življenjepis generala Marshall, načelnika štaba in poveljnika vojske Združenih držav, pokazuje, da že rano mu je bila pot začrtana do zmage. Uspeh pa ni prišel naenkrat na poti dolgega, trdega dela. Do l. 1939 je je občinstvo le malo znalo o njem, ali zgodilo se je mnogo pred prvo svetovno vojno, da ga je general Bell označil kot "največjega vojaškega genija po Stonewall Jacksonu."

Zgodilo se je to tekom manevrov v Filipinah. V kritičnem trenotku je načelnik štaba obolel. Neki častnik je nasvetoval, naj Marshall, ki je bil tedaj le poročnik, izdela načrte za nadaljni nastop. Mladi častnik je to takoj sijajno izvedel v začudovanje starejših štabnih častnikov.

Rodil se je v mestu Uniontown, Pennsylvania, l. 1880. Njegov oče je bil trgovec drv in premoga. Radi njegovega navdušenja za vojaščino je njegov oče poskusil, da bi ga sprejeli v West Point vojaško akademijo. Ker se mu ni posrečilo, poslal ga je v Virginia Military Institute. Ko je dovršil nauke, vstopil je v vojsko in bil je odposlan v Filipine, kjer se je pripetil zgoraj omenjeni dogodek.

Po službi na Filipinih je bil odposlan v štabno šolo v Fort Leavenworth, ki jo je dovršil z odliko. Do več časti je prišel v prvi svetovni vojni. V svojem dnevniku je general Pershing pohvalil tega mladega častnika ameriškega generalnega štaba na Francoskem.

Od l. 1919 do 1924 je bilo njegovo napredovanje stvar rutine vsled starega pravila o senijoriteti. Služil je v Washingtonu kot pobočnik generala Pershinga za dobo petih let in potem nekaj časa na Kitajskem. Drugih pet let je preživel v infanterijski šoli v Fort Benning, Ga.

Ko je dosegel čin polkovnika in pravila senijoritete niso več veljala, ga je njegova zmožnost hitro povspela do višjih činov. Kot brigadirski general je postal načelnik divizije vojnih načrtov v generalnem štabu. Preskočil je 34 starejših častnikov, ko je bil imenovan načelnik štaba l. 1939. Sedaj se je mogel svobodno lotiti svojih priljubljenih namer, da bi razvil zračni in motorni kor in ustvaril popolnoma moderno vojsko.

General Marshall je bil dolgo časa zagovornik širše vojske in odprave zastarelih teorij, oprem in častnikov. S svojim sodelovanju vsej vojaških strok in uspešni kombinaciji starih in modernih vrst orožja. On je bil prvi, ki je uvedel v Združenih držav vojaške manevre v širokem obsegu.

O njegovih osebnih navadah ni mnogo znano. Vstaja ob 6 zjutraj in začenja dan z uro jahanja. Ob 7.30 je že v svoji pisarni in po navadi dela tudi zvečer doma. Visok, suh, z zaglobljenimi očmi in zagorelim licem izgleda kot pravcat vojak. Slovi za svojo strogost, ali zna biti tudi zanimiv pripovedovatelj dovtipnih pripovedk. Po smrti prve žene se je poročil z vdovo, ki je imela dva otroka—lastnih otrok nima. Baje se rad sestaja z malim krogom prijateljev, sovraži pa širše, formalne sestanke.

Po njegovem nasvetu je bila ustvarjena ustanova kombiniranih načelnikov štaba v Washingtonu. Tam v stvareh, ki se tičejo vseh Združenih narodov se posvetuje z britanskim poljskim maršalom Sir John Dill, ameriškimi in britanskimi admirali in načelniki zračnih sil, zastopniki Kitajcev, Holandcev in Avstralijancev in z Harry Hopkinsom, načelnikom Munitions Assignment Boarda.

Druga novotarija je bila izdatnejša organizacija vrhovnega poveljstva. V tej reorganizaciji so Lieutenant General Arnold kot poveljnik zračnih sil, Lieutenant General McNair kot poveljnik kopnih sil in Lieutenant General Somervell, ki je na čelu vojnih zalog. S tem je bil glavni poveljnik razbremenjen mnogega podrobnega dela, in se more svobodno posvetiti problemom strategije s svojim pomočnikom, generalom McNarney. Velikanska važnost zračne sile je bila prvič pripoznana.

Ko je general Marshall prevzel poveljstvo l. 1939, je aktivna vojska obstojala od 187,000 rednih vojakov. Koncem letošnjega leta bo štela 4,500,000 mož in Marshall je jako ponosen na to vojsko. — Common Council—FLIS.

UREDNIKOVA POŠTA

Plesna veselica "Združenih Slovenk" št. 23 SDZ

Cleveland, Ohio. — Živimo v resnih in kritičnih časih; v vojnem stanju, katerega zgodovina še ne pomni. Ko pri tem premišljujemo, kaj nam doprinese bodočnost, v pravem si danes še nihče ne more dati pravega odgovora.

Prizadeto je vse, tudi naše narodne aktivnosti, kot društveno življenje, posebno zadnje, na katero je naš narod v tej deželi precej bogat.

Naše organizacijsko polje med nami je menda proporčno najbolj razširjeno in v tem delu nas je pa čim manj. To je nekaka bogata vez med nami za naše spoznanje, za koncentriranje našega naroda v tej deželi.

Pri tem smo si v toliko srečnejši, kot naši onostran oceana, da imamo še vedno to pravico, se kot narod razvijat v svojem maternem jeziku, da imamo pravico do zborovanja.

Zato je pri tem tudi potrebno, da od časa do časa pokažemo pri našem društvenem življenju svojo aktivnost s tem, da prirejamo svoje priredbe, najsibodo družabnega ali kulturnega značaja.

Kadar bo pričelo to pojemati med nami, tudi tistega življenja v organizacijah, ne bo pričeli bomo kot narod le še životarili, in kot celota se bomo med tujimi narodi potopili.

Zato imam tudi pri tem v mislih naše društvo, "Združene Slovenke" št. 23 S. D. Z., katero prireja od časa do časa svojo običajno letno plesno veselico, v razvedrilo članicam kot ostalemu občinstvu, da s tem poskušamo še vedno doprinašati svoj delež k temu našemu skupnemu obstanku.

Zato apeliram na vse članice našega društva, štev. 23, da se zberejo, ko bomo imele svojo plesno veselico dne 18. oktobra v Slovenskem delavskem domu, na Waterloo Rd.

Za ples bo igral Trebar orkester. Pričetek bo ob 7. uri zvečer. Vstopnina je določena na 40c. Za članice je bil seveda sklep društva, da vsaka vzame vstopnico. Pri tem pa ni še rečeno, da si le nabavite vstopnico, pač pa da tudi pridete na ta dan med svoje članice, in se za par ur razvedrite. Dolžnost vas vseh je, ne da same pridete, pač pa da tudi še poagitirate med svojimi prijatelji, da se tudi oni vam pridružijo na veselici.

Naše društvo je tudi vedno v ospredju, kadar se gre za podpiranje naše narodne kulture in drugih sličnih koristnih prizadevanj med nami, vedno se po svojih možnostih odzvalo, zato tudi upravičeno pričakujemo vdeležbe od ostalega občinstva.

Pri tem bi želele, da se tudi glavni odborniki vdeležijo po možnosti, ker je potrebno, da se člani spoznajo tudi s svojimi vrhovnimi odborniki, kateri načelujejo njih organizaciji od konvencije do konvencije.

Od vas se ne zahteva kakih velikih žrtev, le malo dobre volje napram bratskim društvom, med katerimi je tudi naše v organizaciji.

Torej ponoven apel na članice našega društva, pridite tega dne saj na prireditev, ako vas že na seje ni v takem številu. Članica, ki plačuje le zgolj svoj mesečni assesment, ni še dobra članica. Dobra članica je tista, ki vedno gleda in skrbi, da njeno društvo raste, napreduje, da kadar je uradnice kličejo k sodelovanju, da se tudi odzovejo.

Zato smo društva, katera tvorijo organizacijo.

Upam in apeliram na vas, drage sestre, da ste vse navzoče tega dne, na svoji društveni prireditvi.

V imenu društvenega odbora se vam že v naprej zahvaljujem za vašo udeležbo, in kličem na veselo svidenje!

M. Durn, tajnica.

Kam pa v soboto?

Cleveland, Ohio. Vrtne veselice so pri kraju, toda veselice po domovih so se pričele. Razne parade so se vršile po clevelandskih ulicah v preteklem poletju.

Slovenci so se povsod dobro postavili. Posnete so bile slike in priobčene so bile v angleških in naših časopisih. Med onimi uniformiranimi skupinami, ki so se udeležili so vedno bile tudi naša dekleta pri častni straži S. D. Z.

Pohvale so izrazili razni voditelji in še zadnji teden so se zelo laskavo izrazili o njih, ko smo slučajno govorili ž njimi.

Lepo je od deklet, ki se tako rade udeležijo, če je le mogoče.

Kaj pa mi, ali se tudi mi odzovemo njihovemu vabilu? Pokažimo naše upoštevanje in sodelovanje v soboto, 10. oktobra, ki imamo veselico v Slovenskem narodnem domu na St. Clair Ave.

S tem jim bomo pripomogli do boljšega uspeha, one pa dobijo še večje veselje do dela.

Treba se je vežbati, plačati učitelja, dvorano itd. Obiščite jih v soboto, pa tudi vi, glavni odborniki, pokažite svoje prijateljstvo do deklet in straže.

Članica S. D. Z.

Lep je bil uspeh bazarja

Cleveland, Ohio. — V nedeljo dne 27. septembra je ženski odsek Kluba zapadnih Slovencev priredil bazar, katerega čisti dobiček je bil namenjen v kritje stroškov notranjih popravil pri domu.

Imele smo prav lep uspeh, za kar se ja imamo zahvaliti našim dobrim članicam, ki so prinesle darove za bazar.

Članice, ki so se tako dobrodušno odzvale, so: Marija Ivančič, Ana Krejči, Viki Bombač, Mary Kolenc, Gizela Krašovec, Marija Vidrich, Ella S. Pultz, Ana Goodman, Katarina Zizaj, Ana Arhar, Ana Erjavec Matilda Miklus, Tinca Maraš, Frances Zakely, Helen Malečkar, Mary Fabris, Mary Korenčan, Joe Pultz, Katarina Železnik in Neža Kavčič.

Če pa je bilo ime katere izpuščeno pomotoma, pa prosim, da oprosti.

Le tako naprej, članice in delujmo v korist našega narodnega doma.

Članica.

Collinwoodske Slovenke vabijo

Cleveland, Ohio. — Kakor je bilo že poročamo v časopisih, priredi naše društvo Collinwoodske Slovenke št. 22 S. D. Z. v soboto, 10. oktobra, 1942 plesno veselico. Začetek bo ob 8. uri zvečer in vstopnina bo 39c.

Tem potom vabimo vse članice našega društva, da se gotovo udeleže te prireditve, kakor tudi ostalo občinstvo.

Vabimo ves glavni odbor S. D. Z., da nas poseti. Postregle vam bomo z okusnimi sendviči in dobro pijačo.

Oni, ki ste se udeležili naših prireditev v preteklosti, veste, da je pri Collinwoodskih Slovenkah vedno vesela in neprisiljena zabava in tako upamo, da bo tudi letos. Pustimo doma vse križe in težave, ki nas tarejo v teh razburkanih časih in se podajmo v dvorano Slovenskega doma na Holmes Ave. h Collinwoodskim Slovenkam na veselo zabavo.

Prosi se vse članice društva, da pripeljejo tudi svoje može s seboj, naj tudi oni uživajo par veselih ur. Ne mislite pa, da smo samo žene in vdove pri društvu, imamo tudi lepo število zauber deklet.

Tudi te se prosi, da pripeljejo svoje fante seboj, da bo zabava bolj popolna. Krištof orkester bo igral vesele in poskočne valčke in polke, in tako želimo, da boste imeli lepo zabavo na ta večer v naši družbi.

Vsak udeleženec, ki pride v dvorano, dobi listek, na katerega naj napiše ime katerega vojaka. Ob 11. uri zvečer bo klicano ime enega teh vojakov, ki bo potem deležen nagrade od društva v vsoti $5.00.

Torej, pozdravljeni in na svidenje v soboto večer!

Za odbor društva

Rose Simenc, tajnica.

Iz zapadne strani mesta

Cleveland, Ohio. — Društvo "Velebit" št. 544 S. N. P. J. priredi v nedeljo, 11. oktobra, ob 3. uri popoldne zadnjo vrtno veselico, katere čisti dobiček gre v nakup obrambnega bonda. Ker gre to v korist nam vsem, priporočam našim društvom in organizacijam v splošnem, da kupujte obrambne bonde in znamke, da bo naša dežela gotovo zmagala. Naši mladeniči se na smrt borijo za obstoj svobode, zakaj bi ne mi drugi vsak po svoji moči pomagal z groši.

Cenjena bratska društva S. N. P. J. in drugih slovenskim organizacij, kot tudi občinstvo iz širnega Clevelanda prijazno vabimo na to vprizoritev. Zagotavljam vam, da bomo ob enaki priliki poset vrnili.

V slučaju slabega vremena, se bo veselica vršila vseeno, ker je prostor primeren za vse slučaje.

Kar se tiče razvedrila, bo vse izvrstno pripravljeno. Igral bo Frankie Kožuh in njegov orkester. ž

Za vsestransko dobro postrežbo je že pridno na delu veselični odbor. Ne pozabite priti v nedeljo vsi v Dom zapadnih Slovencev, 6818 Denison Ave. Tu se bo sestala lepa skupina in za par ur boste pozabili na skrbi in težave.

V imenu društva vabi

Anna Fabris.

NA DOMAČI FRONTI

Države osišča bodo poražene od svobodnih narodov, ki svobodno sodelujejo, obenem s pomočjo ljudstev onih dežel, ki so jih zasedli nazifašisti, kajti duh teh ljudstev je ostal svoboden, kljub nacijski in gestapovski nadvladi. Skoro ne mine dan, da ne bi nam kako poročilo povedalo, kako ta podjarmljena ljudstva nadlegujejo nacije in kako se pripravljajo na dan, ko otvorimo novo fronto v Evropi, da s to fronto izvojujemo končno zmago.

Svobodni narodi se skupno borijo kot zavezniki, skupno izdelujejo orožje in druge vojne potrebščine, delijo živež in druge zaloge med seboj in delijo tudi svoje probleme. Na ta način se dela med Združenimi narodi in na ta način se dela tu med nami v Ameriki. Tukaj v Ameriki uprave in delavstvo sodelujejo v tisočerih tovarnah; tukaj v Ameriki je prebivalstvo mest, vasi in farm združeno v izvrševanju dolžnosti, katerih izpolnjevanje bo pospešilo poraz naših skupnih sovražnikov.

Nam vsem so zdaj znane dolžnosti: da zbiramo odpadke gumija in kovin, da pazimo na vse predmete v svrho čim daljšega trajanja, da čim manj potujemo, da se ravnamo po predpisih racioniranja, da smo varčni pri rabi vsega, kar je vsled vojne postalo redko, in da se zavedamo, da je delo, katero izvršujemo, tisto delo, za katero smo najbolj sposobni in s katerim smo splošnosti najbolj koristni.

*

Amerika je danes pred resnim problemom. Kjerkoli živite in karkoli rabite za gretje svojih stanovanj, štedite s kurivom, pa naj bo premog, koks, plin, elektrika, drva ali olje. S tem večate borbeno moč Amerike. Ako živite v vzhodnih državah ali na srednjem zapadu in vporabljate olje za kurivo za gretje svojih stanovanj, se lahko zgodi, da boste tekom zimskih mesecev prezebali, ako takoj ne ukrenete vsega, kar je potrebno, da to preprečite.

Gorivo ali kurivo je orožje v tej vojni. Gorivo je potrebno za gradnjo in obrat tankov, letal in ladij, ki jih pošiljamo proti sovražniku. Gorivo vrti kolesa naše vojne industrije. Gorivo greje naša stanovanja, urade, šole in bolnišnice. Pomanjkanje olja ni problem, kajti mi imamo dovolj olja pod zemljo. Naš problem pa je v tem, kako dostavljati gorivo od oljnih vrelcev in rudnikov do vojnih obratov, do ladij, do javnih zgrab in domov po vsej Ameriki.

Gorivo, ki se rabi v hišah, izčrpava naše omejene možnosti glede dela in prevoza. Čim več ga porabite, tem manj ga ostane za vojne potrebe. Da se zasigura zdravje in udobnost ameriške družine in obenem poveča borbena moč Amerike, naj bi se vsak hišni gospodar ravnal po sledečih navodilih: Pregledati in v red spraviti kurilne priprave; poskrbeti za insulacijo sten, strehe in podstrešja; inštalirati dvojna okna in vrata; obložiti okna in vrata, da mrzel zrak ne prihaja v notranjost.

Varčevanje za ameriško družino naj se začne doma. Okoli hiše je neštevilno prilik za štednjo. Na primer, hiše naj bodo pobarvane, da se s tem prepreči gnitje lesa. To prepreči draga popravila, ki v bližnji bodočnosti morda sploh ne bodo mogoča. Barvanje naj se vrši v suhem vremenu in v temperaturi nad -zmrzlino. Galvanizirane mreže se obdržijo v dobrem stanju, če se jih enkrat na leto prepleska. Bakrene mreže tega ne potrebujejo. Popravijo naj se poškodovane strehe, da mokrota ne bo povzročala nadaljne škode. Redno naj se pregledujejo in sproti popravijo vse morebitne poškodbe sten, ometa, cevi, pip in žlebov. Gumijaste cevi za škropljenje naj se po porabi dobro izpraznijo, zložijo v zvitke, da ne bo pregibov, in spravijo na suho. Nove gradnje in dozidave naj čakajo za čas po vojni. Amerika zdaj potrebuje vojni material za mnogo važnejše svrhe. Cevi za vodo in plin naj se redno pregledujejo in pipe za gorko vodo naj se izolirajo, da ne ne izgublja dragocena toplota. Geslo vseh naj bo: kar najmanj trošiti, kar najmanj vporabljati, kar najmanj tratiti in kar najbolj štediti.

*

"Redarji ne morejo biti povsod," je dejal J. Edgar Hoover, ravnatelj federalnega preiskovalnega urada (Federal Bureau of Investigation). "Američani pa so povsod, in ako se bodo ravnali po nekih enostavnih pravilih, bo sovražnik z m[illegible] rebitnimi poskusi slabo n[illegible] tel."

Upoštevajte sledeča pravil[illegible] Naznanite najbližjem uradu FB[illegible] vsako osebo ali vsako vam os[illegible] no znano počenjanje, ki bi utegn[illegible] nilo biti nevarno za Zedinjen[illegible] države. Ne skušajte sami pr[illegible] soditi vso informacijo. Najman[illegible] ša podrobnost morda razjas[illegible] kak slučaj, ki ga FBI preisku[illegible] od obale do obale. Morda bo t[illegible] soč poročil neutemeljenih, [illegible] nadaljno poročilo pa morda p[illegible] maga uničiti zaroto vohunov.

Ne posegajte vmes, da bi igr[illegible] li vlogo detektiva. Taka ako[illegible] od vaše strani morda vse p[illegible] kvari in uniči delo večmesečn[illegible] ga preiskovanja. Ne jezite s[illegible] ako se vam zdi, da se ni s[illegible] ukrenilo po vaši ovadbi. Do[illegible] krat je boljše imeti tako sum[illegible] ljivo osebo pod nadzorstvom, [illegible] se dožene, s kom občuje in k[illegible] hodi. Ne ozirajte se na pran[illegible] govorice in jih ne prenašaj[illegible] Govorice in čenče so najma[illegible] nejše orožje sovražnika v p[illegible] hologičnem vojskovanju, nap[illegible] jenem proti civilnemu prebiv[illegible] stvu. Neutemeljene govorice p[illegible] vzročajo škodo nedolžnim l[illegible] dem in obremenjajo FBI z p[illegible] potrebnim delom. Ne sumniči[illegible] nikogar samo zato, ker ima t[illegible] zveneče ime. Število izdajalsk[illegible] inozemcev je majhno. Zatira[illegible] manjšin pa rodi petokolonce.

*

Poletje je minilo in vreme p[illegible] staja hladnejše. Zdaj je čas, [illegible] se dobro spravijo poletna obl[illegible] čila za poznejšo rabo. Skrb[illegible] moramo, da naša oblačila ob[illegible] nimo porabna kar najdalje m[illegible] goče. Z majhno pažnjo bo[illegible] obdržali obleko porabno za d[illegible] go časa. (Office of War I[illegible] formation, Washington, D. C.

Slabe gospodarske razmere v zasedeni domovini

(Iz časopisja pod nacističn[illegible] nadzorstvom)

"Graničar" poroča, da je [illegible] čelnik policije v Beogradu ob[illegible] vil naredbo, da se morajo [illegible] nezaposlenci od 17 do 45 let [illegible] koj prijaviti policiji.

—

"Nova Hrvatska" prinaša [illegible] vor podpredsednika Pavelić[illegible] vlade Džafera Kulenovića [illegible] Travniku, ki trdi, da v neod[illegible] ni hrvaški državi velja le [illegible] na sama politika, ona, ka[illegible] vodi poglavnik . . . Mnogi ob[illegible] ji, v katerih so vladali sovr[illegible] niki, so zdaj osvobojeni, k[illegible] bodo osvobojeni tudi oni pre[illegible] li, katere še zdaj drže . . . [illegible] je, da se je dogodilo v pr[illegible] dneh hrvaške neodvisnosti m[illegible] go negativnih dogodkov. T[illegible] teh niso zakrivili pravi ust[illegible] temveč banditi, katere bom[illegible] zival "nastaše" . . . Vem, da [illegible] morete kupovati vsega, k[illegible] poprej. Da se je vse, kar ku[illegible] jete, zelo podražilo. Vzrok [illegible] ših težkoč v prehrani so pos[illegible] šenja, ki jih je zakrivil sovr[illegible] nik v našem ozemlju in nedo[illegible] tek našega pridelka, vsled p[illegible] manjkanja delavskih moči [illegible] Prenašati moramo težave p[illegible] nega želodca . . .

—

"Graničar" poroča, da so [illegible] Užicah prepovedane vse zaba[illegible] in obiski, ker je treba ves s[illegible] bodni čas posvetiti delu.

—

"Koelnische Zeitung" poro[illegible] o varnostnih ukrepih na Hrva[illegible] kem, katerih namen je, prepr[illegible] čiti zažiganje žetve. Število p[illegible] skih straž je pomnoženo in [illegible] nekaterih okrožjih je prep[illegible] dano hoditi na polje med 9 [illegible] zvečer in 4. uro zjutraj.

Podpredsednik jugoslovanske vlade dr. Krnjević o italijanskih zločinih

London, 28. septembra (ON- Minister dr. Krnjević je da- v Londonu obtožil Italijane, zdaj izvajajo v Jugoslaviji o hudodelsko in zločinsko enje, da že tekmujejo z Nem- v nečlovečnosti ravnanja z dlžnim prebivalstvom. V svo- pismu londonskemu Time- obsoja dr. Krnjević propa- do iz nekaterih virov, češ da italijansko postopanje v pri- z nemško krutostjo "blago polno dobrote."

izjavil je, da je laška zmer- trajala komaj par tednov, da je sedanje laško ravna- s prebivalstvom priključe- in zasedenih delov Jugosla- posebno pa v Dalmaciji, nem Hrvaškem Primorju, priključeno reški provinci, v Sloveniji, povsem podobno loveškemu nemškemu tlače- podjarmljenih evropskih odov.

. Krnjević je obtožil Itali- da so koncem leta 1941. rtirali 25 intelektualcev iz acije in Gornjega Hrvaš- Primorja v zloglasno ka- ško kolonijo na Liparskih ih.

odal je, da se je že začela anizacija šol, javnih ura- in sploh vsega javnega živ- a. Hrvaški tisk je popolno- prepovedan in tiskarne so enjene. Italijanski uradniki adomestili Hrvate. Hrvaški iški seminar v Splitu je za- a dijakom je bilo ukazano, e bodisi izsele v Italijo, bo- prekinejo svoje študije. Va- je poskušal posredovati, a je bilo zaman.

arodni odpor proti tej rim- politiki potujčevanja je iz- atrahovita in nečloveška tva — g. dr. Krnjević na- za primer, da so uničili de- ice vasi v dalmatinskem rju z zračnim bombardira- izvedenimi pretekle po- , zažgali v okolici Šibenika Zaton, Prvič in Vodica, iz ih je bilo izgnanih na tiso- rebivalcev in mnogo odpo- h neznano kam.

občinah Sušak, Kastav, ice, Cabar in Vrbovska v provinci, je bilo uničeno o krajev z zažigalnimi bami, katere so raztrosila . 20 ljudi je bilo ubitih s strojnicami v vasi Jelenje in 12 v Kastvu.

G. Krnjević je tudi povedal, da je bilo dne 6. julija s topovi uničenih 10 vasi — Sveti Matej, Blažiči, Juraši, Siroli, Brnjaši, Sroki, Mladeniči, Marčeli, Glavica in Soršeni — večina prebivalstva v teh krajih je poginila v razvalinah.

Jugoslovanski prvak je izjavil, da so Italijani naselili na najrodovitnejših predelih Jadranske obale svoje ljudi, katere so privedli iz Italije.

Vstaja na Balkanu

Bolgarski pritisk v Macedoniji povzroči krvavo vstajo

London, 13. septembra (UP) — Poskušeni napad na Petra Gabrovskega, bolgarskega ministra notranjih zadev, ter aretacija več sto osumljencev, sta zanetila silovit odpor proti zasedbenimi silam osišča v bolgarskem delu Macedonije.

Privatna poročila iz kontinenta trde, da narodni prvaki v teh krajih sodelujejo z oddelki generala Draže Mihajlovića, jugoslovanskega vojnega ministra, in da se po vsem Balkanu širi splošna vstaja. Iz Sofije je prišla brzojavka švedskega brzojavna urada, glasom katere je v bolgarskem delu Macedonije izbruhnila krvava vstaja. Uporniki so v nekaterih manjših mestih ubili vse bolgarske uradnike. Uporniki baje dobivajo orožje od sovražnih, najbrže ruskih letalcev.

Poskušeni atentat na ministra Gabrovskega je bil izvršen v srbskem mestu Skoplje v Južni Srbiji. Minister ni bil ranjen. Bolgarske oblasti so proglasile preki sod v Skoplju, mestu, ki šteje 65,000 prebivalcev in leži na glavni železniški progi med Beogradom in Solunom. Tudi v nekaterih drugih mestih Južne Srbije je proglašen preki sod. Južnovzhodni del Jugoslavije in grška Macedonija tvorita takozvani macedonski protektorat, ki je zaseden od Bolgarov.

Poskušeni atentat na bolgarskega ministra je bil izvršen najbrže pred 14 dnevi. Vesti agentov poročajo, da macedonski uporniki širijo strah in trepet v nekaterih okrogih.

Uporniki napadajo žandarje in bolgarske posadke vzdolž jugoslovanske meje. Uradniki osišča priznavajo, da je bilo več njihovih prvakov po ljutih spopadih zvabljenih v zasedo in ujetih. V strumniškem okraju, jugovzhodno od Skoplja, so bile ustreljene tri osebe, ker so tudi tam skušale razvneti upor.

Domoljube vzpodbuja upanje, da bodo odvrnili nekatere sile osišča z ruske fronte. Tudi padalci so bili baje spuščeni v te okraje, v cilju, da vrše sabotažo in da vohunijo.

Splošno prevladuje mnenje, da je ta upor bržčas zaključek in posledica razgovorov med generalom Dražem Mihajlovićem in prvaki iz Poljske, Grške, Albanije in Rumunije, v katerih so skušali postaviti temelje za enotno in skupno delovanje proti zasedbenim četam osišča.

Res je tudi, da se je general Mihajlović v pretekli zimi posvetoval z raznimi borbenimi balkanskimi prvaki, ter skušal razvneti splošno vstajo na Balkanu.

Gerilsko delovanje v Bolgarski, Rumuniji in Grški se stalno širi. Ponovno prihajajo poročila o ruskih letalih, ki od časa do časa prinašajo orožje v pomoč upornikom.

Videti je, da je Skoplje središčna točka za napadalne skupine, ki vznemirjajo prometne zveze osišča. To delovanje upornikov je že prekinilo promet na železnicah med Sofijo, Gornjo Banjo in Dragačevom.

Preko Ankare prihajajo poročila iz Sofije, da so Rusom naklonjeni uporniki pokvarili telefonsko centralno v Plovdivu, 90 milj jugovzhodno od Sofije. Vrgli so iz tira nemški vojaški vlak med Popovom in Anumle, v severovzhodni Bolgarski, in poškodovali nekatere druge železniške proge.

Ankara poroča tudi, da so morali Bolgari na povelje Nemcev razpustili več polkov bolgarske vojske, katerih moštvo je bilo Rusom preveč naklonjeno. Več častnikov je bilo aretiranih, drugi pa so pobegnili v gore.

Ušteli so se

Ko je osišče potopilo plavajoči dok v nekem egiptskem pristanišču, je bahavo izjavilo, da ne bo mogoče tega doka nikoli dvigniti. Toda osišče se je ušteło. Kapitan Edward Elsburg od ameriške mornarice, ki je zasnoval in nadzoroval delo, je dvignil dok iz morja v rekordnem času. Kapetan je na gornji sliki.

Ustaški kvizlingi

Organizacija imenovana "Zeleni kader" je bila že v prejšnji svetovni vojni ustanovljena na hrvaškem ozemlju. Ta organizacija je oživela takoj po nemškem pohodu, ter se je takoj v začetku uveljavila s pasivnim odporom proti vsem odredbam kvizlinške ustaške vlade.

Pavelić, načelnik ustaške vlade, je obljubil Italijanom gotove količine žita, toda kmetje so takoj zmanjšali svoj pridelek za celih 50 odstotkov, ter na ta način onemogočil Paveliću, da izpolni svojo obljubo.

Italijani so nato poslali v Vinkovce, Osjek in druga mesta med Dravo in Savo oddelke laške vojske, nastanili redne posadke, ter začeli prisilno rekvirirati poljske pridelke.

Hrvati so se zaradi tega in zaradi Pavelićevih poskusov nasilnih vpoklicev v ustaško vojsko, silno razjezili in v vedno večjem številu odhajali v Zeleni kader. To pomeni, da so pobegnili v gozdove in se tam organizirali v vojaško urejene oddelke, ki zdaj napadajo laške posadke, ter seveda odpovedujejo Pavelićevemu režimu poslušnost. Pavelić je čezdalje bolj odvisen od muslimanov iz Bosne, katerih stare spore s pravoslavnimi Srbi zdaj spretno izkoriščajo Italijani, Nemci in ustaši.

Pavelićevi pravi gospodarji pa niso niti Italijani, temveč hrvaški odsek gestape, katere načelnik, major Holm, je bil nedavno ubit sredi Jelačičevega trga v Zagrebu. Gestapo se je maščevala s tem da je ustrelila vsakogar, ki je bil videti sumljiv. Italijani najbrže ne ljubijo nemškega vtikanja v zadeve ozemlja njihovega "kralja", ki pa do sedaj še ni prišel na obisk. Vendar pa morajo prenašati tudi to nemško oholost, kakor so morali sprejeti strogo in izključno nemško kontrolo vseh letališč v Jugoslaviji.

Nabiranje "scrapa"

Pretekli ponedeljek, 5. okto- se je v okraju Cuyahoga intenzivna kampanja za nje starega železa "scra-

Charles H. Kellstadt, poslo- trgovin Sears Roebuck v Clevelandu je bil ime- načelnikom.

ameri prebivalec okraja je en, da pregleda po svo- alanovanju in zbere skupaj ete, ki jih več ne rabi, ter jih odda nabiralcem starega scrapa. Fantje pri Boy Scouts organizaciji so obljubili obiskati vsako hišo in njim lahko oddaste staro železje in kovinaste predmete, ki jih ne rabite. Ako pa hočete, isto tudi lahko oddaste na katerikoli gasolinski postaji, ker je vsaka postojanka za nabiranje starega železja.

Kampanja bo trajala do 19. oktobra. Prebivalci širom mesta so obljubili sodelovanje, torej, tudi vi storite svoj delež.

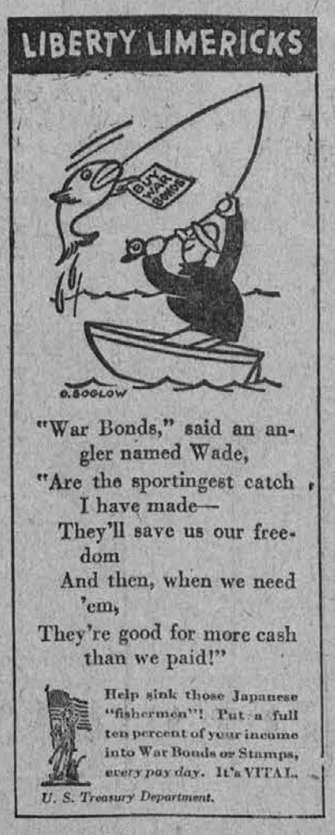

Mali oglasi

ZAVAROVALNINO
za hiše, pohištvo in avtomobile vam preskrbi
MIHALJEVICH BROS.
6424 St. Clair Ave.
Zavarovalnina na pohištvu za vsoto $1000 vas stane le $5.00 za tri leta.

Prijatel's Lekarna
St. Clair Ave. vogal E. 68 St.
Prescription specialists
Zastonj pripeljemo na dom
ENdicott 4212

Zavarovalnino
proti
ognju,tatvini,avtomobilskim nesrečam itd.
preskrbi
Janko N. Rogelj
6208 Schade Ave.
Pokličite:
ENdicott 0718

OGLAŠAJTE V —— "ENAKOPRAVNOSTI"

Pričenši v soboto in nadaljujoč se od 2. ure pop.
Prva sovjetska drama evropskega upora nacistov
"THIS IS THE ENEMY" — (To je sovražnik)
Slika posneta v obleganem Leningradu.
Kaže tudi poljsko vojaštvo v U.S.S.R.
PENN SQUARE *gledišče* — Euclid in E. 55 St.

Ustanovljeno 1908
ZAVAROVALNINO VSEH VRST VAM TOČNO PRESKRBI
Haffner Insurance Agency
6106 St. Clair Ave.

ZAVESE Tu si lahko izberete kakoršnekoli vrste zaves, katerih imamo v zalogi nad 300 različnih vzorcev.
ZA POPRAVILA NE RAČUNAMO
Odprto ob večerih do 9. ure
Parkwood Home Furnishings
7110 St. Clair Ave. ENdicott 0511
Vprašajte za Jennie Hrovat

Domači mali oglasnik

AVTOMOBILSKA POSTREŽBA

RE-NU AUTO BODY CO.
982 East 152nd St.
Popravimo vaš avto in prebarvamo, da bo kot nov.
Popravljamo body in fenderje. — Welding!
J. POZNIK — M. ZELODEC
GLenville 3830

ELYRIA AUTO REPAIR AND WELDING
Towing, Parts, Batteries, Painting Body Fenders
6815—31 SUPERIOR AVE.
ENdicott 9361
Moderna slovenska popravljalnica
PRODAJAMO TUDI NOVE WILLYS AVTOMOBILE IN TRUKE

E. 61st St. Garage
Frank Rich, lastnik.
Se priporočamo za popravilo in barvanje vašega avtomobila. Delo točno in dobro.

CVETLIČARNE

Slovenska cvetličarna
Jelercic Florists
15302 Waterloo Rd.
KEnmore 0195

GASOLIN

MIKE POKLAR
E. 43 St. in St. Clair Ave.
ENdicott 9181
Gulf Refining Gas Station
Izvršujemo tudi prvovrstna popravila na avtomobilih.

STOPAR'S HI-SPEED SERVICE
905 East 185th St.
Mi imamo avto-rack; najnovejšo napravo za mazanje avtomobilov. Delo garantirano. Se priporočamo.

RAZNO

Pozor, hišni gospodarji!
Kadar potrebujete popravila pri vaših poslopjih, pri strehi, žlebovih ali fornezih, zglasite se pri LEO LADIHA, 1336 E. 55 St., HE. 7740.

GOSTILNA

CARL'S CAFE
1301 E. 54 St., — EN. 8997
vogal Marquette-Hamilton Ave.
— FRIDAYS FISH FRY —
Music Fri. & Sat.
Mrs. Rose Frank in sin, lastnika
Izborna postrežba — prvovrstna jedila in fina pijača.

Frank Mihčič Cafe
7114 St. Clair Ave.
DOBRO PIVO, ŽGANJE IN PRIGRIZEK
ENdicott 9359

KO ŽAŽELITE KOZAREC dobre pive, vina ali žganja, obiščite
Louis Seme Cafe
6507 St. Clair Ave.,
Za privatne zabave pokličite EN. 9026
Odprto do 2:30 ure zjutraj

HECKER TAVERN
John Sustaršič in Frank Hribar
1194 E. 71 St.
Pri nas dobite vedno dobro pivo, vino in žganje ter okusen prigrizek.
Odprto do 2:30 ure zjutraj.

J. SIMCIC in J. MARN
priporočata svoj
GAY INN
6933 St. Clair Ave.
Odprto do 2:30. — Mize za večje družbe
ENdicott 8811

MARIO'S CAFE
6220 St. Clair Ave.
ENdicott 9138
V vročem času se prileže kozarec dobre pive. — Pri nas dobite tudi žganje in vino ter dober prigrizek. Se priporočamo za naklonjenost.

RUDY BOŽEGLAV
WINERY
6010 ST. CLAIR AVE.
Najfinejša vina, domačega izdelka, dobite na kozarec ali v večji količini za na dom.
Postrežemo tudi z okusnim prigrizkom.
Se priporočamo!

Mali oglasi

Boring Mill delavci
Izkušeni na velikih "horizontal" in "vertical" strojih
Operatorji velikih strugalnikov
Slab-Miller delavci
Bench Assemblers
Hooker-on
Plača na uro, "overtime" poleg; se mora predložiti dokaz ameriškega državljanstva; če ste uposleni pri obrambnem delu, se ne priglasite.
Wellman Engineering
7000 CENTRAL

Na delo se sprejme
Takoj se sprejme operatorico za Beauty parlor. Istotam se sprejme žensko za čiščenje. — Zglasite se na 6111 St. Clair Ave.

Fantje in možje!
V naši trgovini dobite vedno najboljše spodnje perilo, srajce, kravate, klobuke in druge stvari.
Izdelujemo obleko po meri.
JOHN MOČNIK
772 East 185th St.

White City Lunch
JOHN SUSTARSIC, lastnik
623 E. 140 St.
Fish Fry vsak petek večer in ob sobotah kokošja večerja. Godba igra vsak petek in soboto večer.

Hiša za dve družini
7 sob spodaj, 4 sobe zgoraj; 2 fornežā, 2 kopalnici, 2 garaže; lota 50 x 172 — na 18667 Abbey Ave., pri E. 185. cesti.
Lastnik živi spodaj in vam bodo rade volje pokazali. Najpreje poglejte in če vas zanima, pokličite za podrobnosti.
L. PETRICH
IVanhoe 1874
19001 KILDEER AVE.

Hiša s 8 sobami, za 2 družini ali pa se lahko rabi za eno družino. — Lota 50 x 257; na 19186 Abbey Ave.
Poglejte in dajte vašo ponudbo.

Ravnokar smo prejeli
veliko zalogo ženskih zimskih sukenj, vsakovrstne mere, majhne in velike. Cene zelo nizke. Lepo suknjo dobite za $12.95-$19.95 in naprej do $49.95.
Ravno tako imamo veliko izbero oblek, klobukov, jopičev in vsakovrstnega spodnjega perila.
Tudi za otroke dobite suknje, obleke, klobuke, jopiče, gorko spodnje perilo, "Snow Suits."
Za moške pa imamo v zalogi srajce, kravate, nogavice, jopiče in vsakovrstno spodnje perilo.
Ravno tako imamo veliko izbero vsakovrstnih plaht (blankets), rjuh, kovtrov, sploh vse, kar potrebujete pri hiši, dobite pri nas.
Se vam priporočamo za naklonjenost
ANZLOVAR'S
Vogal E. 62 St. in St. Clair Ave.

SLIKE IZ REVOLUCIJE

Poslovenil Anton Melik
Ruski spisal M. Arcibašev

Ona je že davno nehala čitati, in zdaj ji je bilo tesno in samotno, in zdela se je sama sebi usmiljenja in sočutja vredna v tem ogromnem, nerodnem in neprijaznem vagonu, kjer so se gnetli ljudje, luščili semena solnčnih rož, govorili z nenaravno glasnimi glasovi, igrali na harmoniko, in so se neki na novo prišli ljudje neprestano prepirali, izredno umazani in zelo ozlovoljeni nad nečem. Ta trenutek se ji je to nepoznano, gibanja, šuma in uspehov bogato življenje, ki si ga je že davno jarko slikalo njeno žgoče samoljubje, pokazalo kot nemogoče, nedosežno, nelepo in borno. Razveselila se je Lize, in je gledala, ne da bi le trenila s svojimi blestečimi očmi, iz svojega temnega kota na njen znan, davno že ji mil, razumen obraz.

"Lizočka!" 'je rekla Dora tiho.

Vzela je njeno mehko, toplo roko s svojimi suhotnimi, ozkimi rokami.

Liza se je pazljivo ozrla vanjo, razprostrla naenkrat roke na široko in jo objela resno in potegnila k sebi.

"Ne, ti še dobro poglej, a potem pridi na tole mesto, da se pogovorimo!" je z zlobo, resno kriknil nekdo izza lesene pregraje.

"Tin!" je žalostno zavreščala harmonika.

Visok, izredno suh rokodelec v modrikastem jopiču in rdeči srajci je prišel izza pregraje, se zazibal in sedel nasproti Lizi.

"Kam se izvolite peljati?" je vprašal čez trenutek.

Čutila je, da prihaja od njega močen duh po žganju.

"V Peterburg . . ." je odgovorila Liza.

Na vrhu čez pregrajo je pričel gledati nek drug človek, najbrže vojak, z močnimi rdečimi brki in kozavim obrazom.

"Tako," je dejal rokodelec in pričel s težkim, pijanim pogledom gledati na Lizo, na njen obraz in na prsi.

Postalo jej je tesno.

Vojak se je naenkrat zasmejal in zasopel.

"A kaj boste videli tam?" je vprašal rokodelec, in po zapletajočim se glasu in po zibajoči se postavi se je kazalo očitno, da je silno pijan.

"Liza," je preplašeno vzkliknila Dora, pojdive ven, na mostož."

"Kako, Vi se nočete razgovarjati z menoj?" je vprašal zopet z razbitim glasom rokodelec s sovrašnim naglasom.

"Ne, čemu pa ne . . ." je odgovorila naglo Liza.

"Jaz vprašam . . . bi rad vedel . . . sem radoveden, zakaj ravno v Peterburg? . . ."

"Študirat?" je ponižno odgovorila Liza.

Vojak se je zopet zasmejal.

"Študirat?" je zaprašal rokodelec. "In ne . . ."

Vojak je zasopel, kakor konj in od zadovoljstva udaril z obrazom ob pregrajo.

Dora je zajokala vsa prestrašena. Liza je gledala na rokodelca z resnimi pazljivimi očmi in v prsih ji je nekaj praznega in hladnega mučeče stiskalo srce.

"Čakaj, ako ti jaz pripeljem okrog ušes," se je oglasil nepričakovano z druge strani vagona bradat, star kmet, "potem boš vedel nadlegovati ljudi brez potrebe, tepec!"

Rokodelec je pogledal nanj s kalnimi očmi.

"A, brigajo me . . . vrag ž njimi!" Zasmejal se je, pristavil še grd priimek, vstal in odšel ven.

"Taka sodrga! . . ." je očitajoče rekel stari kmet in tudi vstal ter odšel za njim.

"A vi, odkod ste vi?" je vpraševal tam nekoga.

"Izpod Kaluge . . ." je odgovoril rokodelec.

"A mi smo iz Kurska," je dejal kmet.

Proti večeru je postal vzduh v vagonu še neznosnejši. V temi je nevidno trkal dež na stekla in vlak je ropotal brez konca.

Dora je legla tiho na svojem mestu, in zdelo se je, da se boji celo zganiti se. Liza je šla zopet na mostož, s katerega se že ni razločilo ničesar, samo hladno in mokro je bilo, in tam je stala celi dve uri in napeti in žalostno strmela v temo.

Spomnila se je kako je odpotovala pred dvema dnema z doma. Serjoža in mati sta jokala, a v domu je bilo tako prazno, kakor da so odnesli nekaj najvažnejšega, brez česar mora vse otihniti, osameti, umreti. Potem na kolodvoru se je nepričakovano pojavil Savinov, v sivem, dolgem, od dežja mokrem plašču, in njegov obraz je bil brezbarven, moker in izmučen.

"Lizaveta Pavlovna . . ." je spregovoril s trepetajočim glasom. "Jaz bi rad govoril z Vami . . ."

Lizi je postalo težko in neprijetno. Vse, kar se je dalo povedati ,je bilo že stokrat izgovorjeno to poletje. Njej se je celo zdelo, da se je celo poletje nadaljeval ta prisiljeni, dolgočasni razgovor o rečeh, ki se niso dale več predrugačiti. Spočetka ji je bilo do solz žal korneta, no, potem jo je pričela razdražati njegova navzočnost, in ne vsled tega, ker bi se ga naveličala, temveč zato, ker so se mu vsi smejali in jo je bilo sram, da bi bila ona skoro postala njegova žena.

"On ravna čisto pravilno, po vojaško, z Vami!" je rekel včasih Paša Afanazjev, "Revež, silno trpi, a je ves podoben puranu, kateremu so izpulili rep!"

Vendar se je sprehajala ž njim po peronu, svetlikajočem se od dežja.

"Hitreje, hitreje . . ." je hladno pripomnila Dora.

"Takoj!" je odgovorila Liza določno.

"Jaz ne zadržujem Lizavete Pavlovne . . ." je otožno pristavil kornet.

Šla sta molče dvakrat gor in dol. Kornet je dihal težko in gledal navzdol na blatne lakirane škornje.

"No, kaj ste mi hoteli povedati?" je vprašala Liza.

"Jaz . . . Torej med nama je vse končano?" je spregovoril kornet s potrtim glasom in čulo se je, da je vprašal to Bog vedi čemu, in da sam predobro razume, da je vse končano.

Liza je molčala.

Zvonec je zazvonil prvikrat.

Kornet je vzdihnil.

"Lizaveta Pavlovna," je naenkrat začel hlastno, "jaz sem nemara zelo smešen . . . in sploh nič posebnega . . . no, jaz Vam ne bom branil . . . Vi veste, da bolj udanega človeka ne boste našli . . . Jaz, zares, ne razumem, čemu Vam je treba odhajati, ko ste tudi tukaj . . . vsem v toliko srečo . . . Nemara je res, jaz Vas nisem vreden . . . morda . . . toda jaz bi šel peš za Vami, ako bi vedel, da . . . Vi mi oprostite, Lizaveta Pavlovna, ako . . .

Naenkrat so kornetu zadrhtele ustnice, in njegov obraz je dobil žalosten in usmiljenja vreden izraz, kakor pri otroku; nenadno je prenehal govoriti in obmolknil.

Potem je pridno pomagal znositi reči v vagon, kričal na postreščka in dolgo mahal s čepico, ko je bil vlak odšel.

"A on pravzaprav ni tako napačen . . ." je rekla Dora o kornetu. "Samo strašno dolgočasen."

In zdaj ko je strmela v temni štirikotnik okna, za katerem se je v dalji svetlikalo nekaj, je Liza premišljevala, kaj bi se zgodilo, ako bi se takrat, ko je prisedel k njima rokodelec in ju nadlegoval, odprla vrata in bi vstopil noter kornet. In naenkrat se jej s strastno zahotelo, da bi ga videla, se prižela k njemu, s sprehajala ž njim po vrtu roko v roki, in se čutila varno, pokojno, čisto in prosto.

Liza je tiho zajokala, in solze so jej polzele mimo nosa po še otroško-vzbočenih ustnicah, in padale na nežne, nevisoke prsi.

IV.

Prišla je pomlad. Zemlja si je oddahnila, kakor da se je zvalila ž nje ogromna, dušeča teža. To toplo, vlažno, opojno in za vse živo radostno dihanje zemlje se je jasno čutilo tudi v mestu vsled bližine polj in lesov, odkoder ga je prinašal mlačen, gibek veter. Tu, tam se je že pričel tajati mehki, beli in krhki sneg, pritekli so bistri curki kot led hladne vode in na prekopnah se je pokazala še motno rujava trava, a že pripravljena, da zazeleni. No, v mestu samem se ni opazilo mnogo znamenj pomladi: snega se je tam tudi pozimi komaj opazilo, mraza se ni čutilo tako ostro, — življenje je bilo pozimi in poleti jednako bučeče, polno in pestro.

V bolniški sobi vojaško-medicinskega zavoda je bilo svetlo. Skozi odprto okno se je tokoma vlival vonj po pomladi, in vsled tega je bilo še dolgočasnejše in neznosnejše sredi ravnih vrst postelj in umirajočih, izsušenih ljudi.

Paša Afanazjev je sedel pri oknu na bolniški vrt, kjer je bilo več zelenih grmov kakor dreves, a na vsakem drevescu je visel razmočen kosec kartona z ruskim in latinskim imenom drevesa. Paša je imel na kolenih knjigo, a roke, s akterimi jo je držal nalahko, so bile tako suhe in prozorne, da jih je ostalo človeku žal, ako se je ozrl nanje.

Liza Čumakova, Dora Baršavska in študent Andrejev so sedeli pri njem in molčali. Bilo je čudno in močno govoriti o čemerkoli, zaraditega, ker jim je profesorja, da bo Afanazjev na koridoru povedal asistent umrl eš te teden, ker so ga popolnoma uničili vedni napori, izredno, čezmerno delo in tuje podnebje.

"Ta človek je izgorel . . . škoda!" je rekel doktor.

No, Paša Afanazjev je kljub temu, da mu te težko delo govorjenje, govoril brez pretanka. Niso so mu branili tega, saj je bilo zdaj tako vsejedno.

"Ko sem prečital to," je govoril Paša Afanazjev s slabotnim, trgajočim se glasom, podobnim škripanju vstavljajočega se, majhnega stroja in bobnal s suhimi prsti po knjigi, "se je, da bodo vsi ljudje, da bo pi blagostanje vseh, da bo svet odprt človeku!"

"Da . . . samo kako naj dosežemo to?" se je nedoločno vzval Andrejev.

Paša Afanazjev je takoj molknil in pogledal nanj z no blestečimi očmi, kakor vek, ki je začel nekaj, a razume pomena besed. Andrejev pa je molčal.

"Draga Lizočka,' 'je rekel Paša Afanazjev mehko in rad no, — "jaz sem tako vesel, ko vesel, da sem vas potegnil tistega blata! Zaradi vas sem vesel in zaradi sebe . . . ma to majhna zasluga, rešiti človeka, in celo tako milega, tako brega človeka, kot ste vi! . . . jaz sem vas rešil, ni res? . . . No, ne samo jaz, tudi knjige pomogle mnogo, —" zopet slabo pobobnal po knjigi, vendar . . ."

Pomolčal je, premišljeval naporno o nečem, in ko je pet pričel zopet govoriti, je govoril z naporom in se smehljal slabotno in nenaravno:

"Čujte, Lizovka, ako jaz umrem . . . to se lahko zgodi . . . vam ostavljam svoje delo . . . Vi ste moje stvarjenje, v mili, dobri duši bodem živel di jaz . . . Saj je tako, Lizovka . . . Na kake žalostne misli sem prišel . . . Ali se spomniš kako ste hoteli vzeti za mene tistega korneta, ki se je bil vstreliti iz topa? . . ."

(Daije prihodnjič)

Junaki zdravniškega in sanitetnega odreda

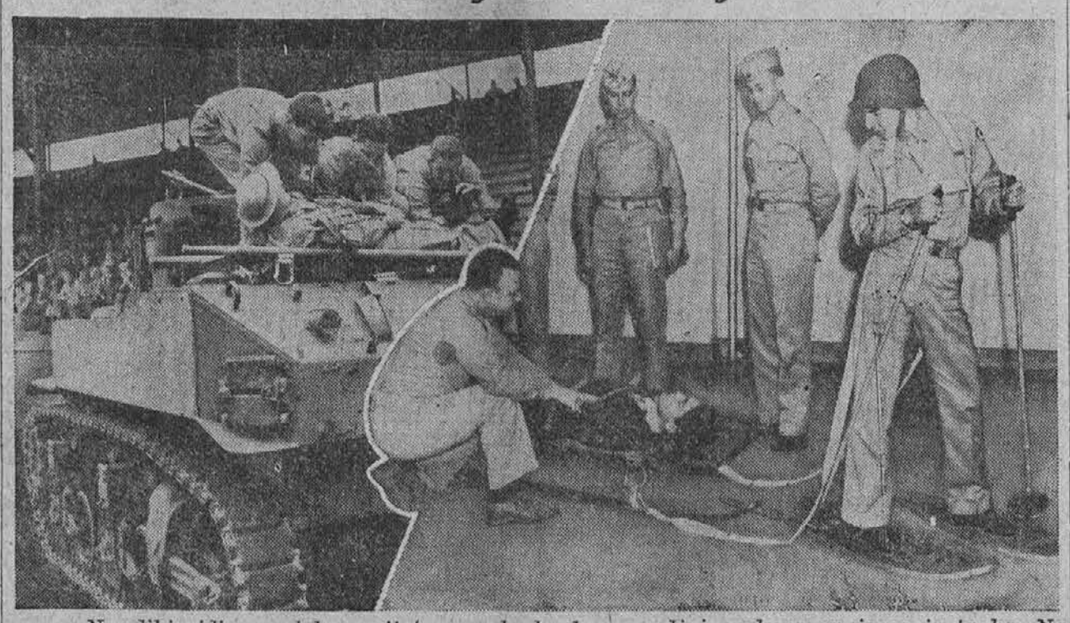

Na sliki vidimo vojake sanitetnega odreda, ko spravljajo nekega ranjenca iz tanka. Na desni pa vidite male sani, s kakršnimi se transportira ranjence preko snega. Gornja slika predstavlja seveda samo vaje vojaštva in ne resnične prizore iz bitke.

Ameriška letalca v Alaski

Na sliki sta brigadni general William O. Butler, načelnik ameriške zračne sile v Alaski, in polkovnik William O. Eareckson, poveljnik letalske baze na Alaski. Častnika razpravljata o svojih načrtih glede operacij proti Japoncem.

Presenečenje

Nek angleški bombnik je nedavno zalotil na Sredozemskem morju italijansko podmornico, ki jo je pričel obdelovati z bombami. Na vrhnji sliki je podmornica popolnoma nevidna za stebrom vode, na spodnji pa jo vidimo, kako si na vso moč prizadeva pobegniti.

What You Buy With WAR BONDS

A scout car is a low-slung truck car armored with heavy steel plate used to transport troops from one point to another. It is of low silhouette and gives protection against machine gun and other ground fire. A scout car costs $5,000.

You and your neighbors joining together can buy one of these vehicles for the Ordnance Department of our army with your purchase of War Bonds. We need hundreds of them and need them quickly. Put at least ten percent of your wages or income into War Bonds every pay day and help your fellow Americans top the War Bond Quota in your county.

U. S. Treasury Department

On Battle Front and Home Front

U. S. Treasury Dept.

JINGLET by Al Posen

U. S. Treasury Department

—Courtesy CHICAGO TRIBUNE SYNDICATE

SQUIRE EDGEGATE—Mr. Sims Makes Himself Clear BY LOUIS RICHARD