PROBANKA
PE KRANJ - Koroška c. 1, tel. 04 / 280 16 00
Poslovalnica za prebivalstvo posluje **od 8. do 17. ure**

pooblaščeni servis: OMEGA Calvin Klein
URARSTVO ROBNIK
poslovalnica Globus - Koroška c. 4, tel.: 04/20 25 672
Mohorjev klanec - Vodopivčeva 8, tel.: 04/20 27 016

POTROŠNIŠKI KREDITI
Gorenjska Banka
Banka s poslubom
http://www.gbkr.si
Nižje obrestne mere

GORENJSKI GLAS®

Leto LV - ISSN 0352 - 6666 - št. 48 - CENA 240 SIT (14 HRK)

Kranj, petek, 21. junija 2002

Foto: Gorazd Kavčič

Komunalci

Ko gledam smetarja, kako v poletni vročini, dežju ali mrzlem snegu dvigneta težko kanto, iz katere smrdi in pogosto tudi curlja, jo sprazni-ta, postavita nazaj in stečeta za avtom do naslednje, si porečem; dobro, da jih imamo. Smetarje. In ko na vsake toliko, ko nimam kam z odsluženim televizorjem ali polomljeno omarico, ki v kanto ne gresta, zbiranje kosovnih odpadkov pa je za tisto leto mimo, kramo naložim v svoj avto in jo zapeljem v Tenetiše, na nepregledno planjavo svinjarije, si porečem isto. Dobro, da jih imamo. In ko v mestnem parku srečam moža, ki marljivo pobira prazne steklenice, papirčke in ugasle čike, se misel ponovi. In ko v vasi pod težo let in bremen poči salonitna vodovodna cev, so tu spet komunalci. Včasih s strojem, pogosto pa kar s krampom in lopato utrejo pot do žarišča poplave. In ko se v reki na vsake toliko pojavi že na pol razpadlo truplo, ob katerem celo poklicni gasilci, vajeni vsega hudega, bruhajo, so tu pogrebniki s komunale, ki ne bruhajo.

Komunalci nas, skratka, odrešijo vseh sort odpadkov, pospremijo na zadnjo pot, pripeljejo pitno vodo v hišo, iz nje odpeljejo gnojnico, pozimi očistijo sneg z ulice in še kaj. Pogosto umazani, smrdljivi, prepoteni, mokri, premraženi, neugledni, pa vendar nepogrešljivi. Brez njih bi se dušili v lastni nesnagi, pili zastrupljeno vodo. In zato se mi ne zdi pošteno, ko vlada poreče, da so predragi, celo povzročitelji inflacije.

Posebno, ker je komunala, ki na eni strani opravlja najbolj preprosta, umazana dela, tudi stroka. Voda, ki priteče iz pipe, mora biti neoporečna, odplake je treba očistiti, preden stečejo v vodotoke, odpadke predelati, uničiti ali deponirati. Zato ni vseeno, komu ljudje zaupajo to poslanstvo. Občine, ki bi najraje imele vsaka svojo komunalo, očitno še ne vedo, da majhna, šibka podjetja ali celo tuji koncesionarji, ki jim je mar predvsem zaslužek, kaj bo čez leta s podtalnico, pa niti ne, niso najboljša izbira. Da je prihodnost v povezovanju stroke in tehnike, vsaj na regionalnem, če že ne državnem nivoju. **Helena Jelovčan**

Spominsko zborovanje na Brdu

Brdo pri Kranju - Med številnimi praznovanji dneva državnosti - 25. junij - bodo spominsko zborovanje v počastitev dneva državnosti in 60-letnice ustanovitve Kokrškega in Gorenjskega odreda na hipodromu na Brdu pri Kranju pripravili tudi območna združenja borcev in udeležencev NOB, veteranov vojne za Slovenijo z Gorenjskega in organizacijski odbor Skupnosti borcev gorenjskih partizanskih odredov in enot. Zborovanje bo v torek ob 11. uri. Slavnostni govornik bo minister za notranje zadeve dr. Rado Bohinc. Na predvečer prireditve, 24. junija, bodo v sodelovanju z gorenjskimi planinskimi društvi na Krvavcu, Kališču, Kriški gori, Ratitovcu, Stolu, Jakobu in drugod prižgali krese, ki bodo simbolizirali prižig narodnega upora proti zavojevalcem pred 60 leti. Že jutri, 22. junija, borci v sodelovanju s Planinskim društvom Kranj organizirajo tradicionalni, 29. pohod na Kališče pod Storžičem v spomin na ustanovitev Kokrškega odreda na Kališču 18. junija 1942. Zbor pohodnikov bo ob 8. uri pri "Remcu" v Mačah. Borčevska in veteranska združenja čestitajo borcem in aktivistom NOB, veteranom vojne za Slovenijo in vsem ostalim državljanom. **S. Š.**

Z igro do znanja in spretnosti

Kranj - V Kranjskih vrtcih so na pragu letošnjega poletja pripravili že tradicionalno likovno kolonijo na dvorišču gradu Khislstein, ki so jo naslovili Korak za korakom - z igro do znanja in spretnosti. Za vrtčevske in druge malčke so v sredo in včeraj popoldne pripravili ustvarjalne delavnice po področjih dejavnosti, ki jih opredeljuje Kurikulum za vrtce, to je gibanje, jezik, matematika, družba, narava in umetnost. V delavnice so povabili tudi starše. **H. J., foto: Gorazd Kavčič**

Merkur odpira trgovski center

Medtem ko je Merkur maja odprl trgovski center na Jesenicah, ga danes, v petek, odpira še v Kranju. Po prodajni površini je največji v Sloveniji, v njem pa bo kar trideset tisoč izdelkov.

Kranj - Kranjčani in okoličani so sicer z veseljem prebirali novice o tem, kako "njihov" Merkur širi prodajno mrežo ter gradi in obnavlja trgovske centre po Sloveniji, a so se ob tem tudi spraševali, kdaj ga bo zgradil še doma. Danes, v petek, bi lahko rekli in zapisali: Merkur končno (z velikim trgovskim centrom) tudi v Kranju, kjer bo prodajne površine povečal s 4.950 na 9.100 kvadratnih metrov. Vrednost naložbe je skoraj tri milijarde tolarjev.

Novi Merkurjev center na Primskovem, v soseščini Mercatorjevega, obsega 13.167 kvadratnih metrov površin. V njem ima največji delež Merkur, ki s prodajnimi prostori, zunanjim vrtnim centrom in skladiščem zaseda skoraj osem tisoč kvadratnih metrov, družbo pa mu delajo še Lesnina z velikim pohištvenim centrom, Soča s svojo trgovino, gostinski lokal Tvojih 5 Minut ter manjši prodajalni Kopitarne Sevnica in Zlatarstva Rangus. V centru je zaposlenih petdeset trgovcev, večino med njimi pa Kranjčani in okoličani že dobro poznajo, saj prihajajo iz drugih Merkurjevih trgovin.

Izgradnja novega centra, v katerem bo več kot trideset tisoč izdelkov iz obeh Merkurjevih prodajnih programov MerkurDom in MerkurMojster, je povzročila tudi nekatere spremembe v Merkurjevi prodajni mreži v Kranju in okolici. Že 18. maja so zaprli prodajalno MerkurMojster na vrhu Jelenovega klanca v Kranju, 8. junija pa še MerkurDom v Globusu. V Kranju bo torej poleg novega centra na Primskovem ostala še Gradbinka s ponudbo iz prodajnega programa MerkurMojster, trgovski center v Naklem pa bo v začetku julija prešel s ponudbe za dom na tehnično blago za mojstre.

Cveto Zaplotnik, foto: Gorazd Kavčič

700 godbenikov na Bledu

Gorje - Gorjanska godba letos praznuje 95-letnico, ki jo bodo praznovali s prijatelji: v dneh od 21. do 23. junija bo mednarodni festival pihalnih godb in orkestrov pod naslovom Festival Godba Gorje 2002. Danes, v petek, 21. junija, bo ob 19. uri otvoritev v velikem šotoru na glavnem prireditvenem prostoru ob LIP-u na Rečici, v soboto, 22. junija, dopoldne bodo orkestri nastopili po festivalskih krajih, ob 15.30 uri pa bo parada, ki bo krenila od mladinskega hotela Bledec do Park hotela in skupni nastop vseh orkestrov s koračnico Slovenci. Pravi spektakl pa bo v soboto, 22. junija, ob 20. uri, ko se bo na Rečici začel slavnostni koncert gorjanske godbe. Na koncert bo prišel oktet LIP, svetovni prvak na diatonični harmoniki Denis Novato in prva dama slovenske zabavne glasbe Helena Blagne - Zaman, ki bo zapela po taktih gorjanske godbe in nato s samostojnim koncertom voščila gorjanskim godbenikom ob jubileju. V nedeljo dopoldne se bodo orkestri ponovno predstavili po festivalskih krajih, ob 14. uri se bo začela parada godb, ki bo krenila od Gorij proti Rečici, nato bo veselica z Gašperji. Vstopnine ne bo. Festival Godba Gorje 2002 je največji festival te glasbe v Sloveniji in odlična promocija slovenskega godbeništva. Pokrovitelja festivala sta občina Bled in LTO Bled, festival pa je pred letošnjo poletno sezono velikega promocijskega pomena za občino Bled. **Darinka Sedej**

Kurilna sezona je končana
Že zdaj se pripravite na novo, da bo potem spet vroče!
Na **brezplačni** telefonski številki **080 22 66** lahko hitro in enostavno naročite:
• Petrolovo ekstra lahko **kurilno olje**,
• in **Magna kartico**, ki vam omogoča cenejši nakup in obročno plačevanje kurilnega olja.
www.petrol.si
Petrol d.d., Ljubljana, Dunajska cesta 50, 1527 Ljubljana
PETROL
LUNA TBWA

50 LET PGD GORIČE
petek, 21. 6. 2002, ob 20. uri
ČUKI
sobota, 22. 6. 2002, ob 19. uri
STORŽIČ
nedelja, 23. 6. 2002, ob 16. uri
NATALIJA VERBOTEN
OB VSAKEM VREMENU (ŠOTOR) VABIJO GORIŠKI GASILCI!

VB LEASING Vaš leasing.
Tel.: 04 280 7100

Jedrsko kupčevanje Slovenije in Hrvaške

Ker je občini Krško uspelo zbrati dovolj podpisov za ustavno presojo pogodbe med Slovenijo in Hrvaško o jedrski elektrarni Krško, pogodba 1. julija ne bo veljala. Sedaj je realnejša tudi možnost odkupa hrvaškega deleža v elektrarni.

Ljubljana - Načrtovana ratifikacija Pogodbe o ureditvi statusnih in drugih pravnih razmerij, povezanih z Jedrsko elektrarno Krško do 1. julija je padla v vodo. Občini Krško, ki je ocenila pogodbo kot škodljivo za občino in državo, je uspelo zbrati 31 podpisov poslancev, da mora skladnost pogodbe z ustavo presoditi ustavno sodišče. Pobudo je podpisalo 31 poslancev Socialdemokratske stranke, Nove Slovenije, Slovenske nacionalne stranke, Stranke mladih Slovenije in Slovenske ljudske stranke. Eden od poslancev je dejal, da je v primeru te pogodbe "politika posilila stroko" in je prepustila skrb za varovanje okolja in shranjevanje jedrskih odpadkov zgolj Sloveniji, obveznosti Hrvaške pa so zgolj hipotetične.

Odnosi med Slovenijo in Hrvaško glede krške elektrarne so se zaradi neratificirane pogodbe znašli v drugačnih razmerah. Hrvaška bo najverjetneje Sloveniji poslala ponudbo za prevzem hrvaške polovice Jedrske elektrarne Krško. Slovenci lahko hrvaški plačajo njen delež na več načinov. Prvi način je nakazilo toliko denarja Hrvaški, da bo lahko zgradila novo elektrarno, ki bo proizvedla toliko električne energije kot znaša polovica proizvodnje v Jedrski elektrarni Krško. Drugi način pa je plačilo kupnine z električno energijo. To bi bil najboljši in v Evropi že preizkušena način, je povedal direktor Elesa Vekoslav Korošec. Daljnovodi proti Hrvaški to omogočajo in bi bilo mogoče hrvaški del v jedrski elektrarni dokaj hitro plačati. Najbolj problematična bo cena. V javnosti krožijo posebej na hrvaški strani različne številke, od 600 milijonov dolarjev do milijarde dolarjev. Slovenija o številkah molči, omenja pa v svetu najbolj znano in največkrat uporabljeno metodo izračuna. Po mnenju nekaterih strokovnjakov, ki ne želijo biti imenovani, pa Hrvaška ne more zahtevati od Slovenije niti izgradnje nove ustrezne elektrarne niti poplačila njihovega dela z elektriko. Hrvati niso bili nikoli lastniki jedrske elektrarne Krško. Edini dokument je samoupravni sporazum iz leta 1974, ki je bil sklenjen za 30 let in v katerem piše, da lahko v tem času jemljeta slovensko in hrvaško elektrogospodarstvo energijo po proizvodni ceni. Tudi kasneje Hrvaška ni bila nikoli omenjena kot lastnik. Hrvaška stran napoveduje možnost arbitraže, če Slovenija v nekaj mesecih ne bo pristala na predlagane rešitve.

Poslanci "povozili" svetnike

Prav lahko se zgodi, da bomo Slovenci o vračanju vlaganj v javno telekomunikacijsko omrežje odločali na referendumu. Poslanci državnega zbora so znova potrdili **zakon o vračanju vlaganj v javno telekomunikacijsko omrežje** in s tem zavrgli veto, ki ga je pred tem izglasoval državni svet. Zakon bo omogočil vračanje vlaganj v javno telekomunikacijsko omrežje nad 150.000 vlagateljem za obdobje med letoma 1974 in 1995. Vendar ne v celoti, ampak od 20 do 40 odstotkov vplačanega. Država bo morala za vračilo zagotoviti okrog 10 milijard tolarjev, vendar šele po privatizaciji Telekoma.

Proti takemu vlaganju je Vseslovensko združenje upravičencev do vračila vlaganj v javno telekomunikacijsko omrežje, proti takemu zakonu pa so glasovali tudi poslanci Socialdemokratske stranke, Nove Slovenije in Slovenske nacionalne stranke, razen njih pa trije poslanci Slovenske ljudske stranke ter po en poslanec Združene liste in Stranke mladih Slovenije. Nezadovoljstvo z zakonom je tolikšno, da je realna pobuda za začetek zbiranja 40.000 podpisov za razpis naknadnega zakonodajnega referenduma.

Jože Košnjek

Enkrat na leto dodatek velikim družinam

Letos je začel veljati zakon o starševskem varstvu in družinskih prejemkih, ki na novo uvaja pravico do dodatka za veliko družino.

Kranj - Velike družine ga bodo prvič prejele letos, ko bo znašal 25 tisoč tolarjev, prihodnje leto bo že večji, in sicer 50 tisoč tolarjev, od leta 2004 dalje pa bo znašal 70 tisočakov. Država ga bo izplačevala le enkrat letno, namenjen pa je družinam, ki imajo tri otroke ali več. Na Ministrstvu za delo, družino in socialne zadeve, ki je pripravljalo zakon, opozarjajo, da je vloge za pridobitev dodatka treba vložiti do 15. julija letos. Pravico do dodatka za veliko družino slednja dobi, če se tretji otrok rodi najkasneje do 30. junija v letu, ko pravico uveljavljajo. Otroci morajo biti mlajši od 18 let, oziroma 26 let, če imajo status učenca, dijaka, vajenca ali študenta. Pravico uveljavlja eden od staršev pod pogojem, da so starši in otroci državljani Slovenije in imajo v Sloveniji tudi skupno prebivališče. Pravico ima tudi eden od otrok, kadar trije ali več otrok iz iste družine živijo brez staršev. Uveljavljajo jo pri krajevno pristojnem centru za socialno delo. Za vse prejemnike otroškega dodatka center za socialno delo po uradni dolžnosti odloči o pravici do dodatka za veliko družino in ni treba vlagati posebne vloge. Tisti starši, ki pravice do otroškega dodatka niso vlagali, pa morajo vložiti zahtevek za priznanje novega dodatka. Še enkrat: rok je 15. julij. **D.Ž.**

Tribuna v Cerkljah

Cerklje - Koalicija Slovenija, OO SDS Cerklje in OO N.Si Cerklje vabita Vse občanke in občane in okoličane ter člane in simpatizerje na javno tribuno v petek, dne 28. junija 2002, ob 20. uri v Cerkljah v dvorano Kulturnega doma. Gosta in govornika bosta predsednik N.Si g. dr. Andrej Bajuk in predsednik SDS g. Janez Janša. Temi večera pa bosta javne finance in gospodarstvo, aktualni politični dogodki v Sloveniji. Vsi vljudno vabljeni.

Vzoren odnos do kulture

Ministrica za kulturo Andreja Rihter na delovnem obisku v Škofji Loki

Škofja Loka - "Glede na sestavo proračuna lahko ocenim, da Škofja Loka vzorno vlaga v kulturo, in upam, da bodo tudi sosednje občine prisluhnile njenim željam," je izjavila ministrica za kulturo Andreja Rihter, ko se je minuli ponedeljek mudila na krajšem delovnem obisku v Škofji Loki. Najprej se je za zaprtimi vrati slabo uro pogovarjala z županom Igorjem Drakslerjem, nato pa je bila v Miheličevi galeriji v Kašči na voljo tudi ostali kulturni javnosti z območja Škofje Loke in obeh dolin.

Ministrica je z uvodno izjavo ciljala na načrtovano gradnjo nove knjižnice v Škofji Loki, kar je velikega pomena ne samo za Škofjo Loko, ampak tudi Žiri, Gorenja vas - Poljane in Železniki. Knjižnico nameravajo zgraditi do leta 2005, celotna investicija pa je ocenjena na 650 milijonov tolarjev. Kako bo investicija denarno pokrita, je danes še stvar dogovora med občinami, medtem ko je ministrstvo za kulturo že obljubilo svoj delež sofinanciranja. "Z županom Igorjem Drakslerjem sva se dogovorila, da se septembra spet sestanemo na pravem delovnem sestanku, saj so mi bili tokrat predstavljeni glavni problemi na področju kulture v Škofji Loki," je še dejala Rihterjeva. Osrednji del pogovora se je poleg gradnje knjižnice vrtel okoli Škofjeloškega gradu in muzeja. Ob tem je ministrica izrazila mnenje, da se mora Škofja Loka sama odločiti, kakšna bo prihodnja podoba kulture v tem srednjeveškem mestu in katere kulturne ustanove bodo pri tem nosile glavno vlogo.

Ministrica med obiskom v Škofji Loki.

Po pogovoru s škofjeloškim županom je ministrico prijetno presenetil Komorni pevski zbor Loka, ki ji je v atriju Rotovža zapel dve pesmi, nato pa se je ministrica odpravila v Kaščo na razgovor z lokalno kulturno javnostjo, ki ga je pripravila skupina svetnikov ZLSD štirih občin. Na njem se je dotaknila tudi Škofjeloškega gradu in muzeja: "Ko bo končana zgodba z denacionalizacijo, bo ministrstvo za kulturo sodelovalo pri njegovi obnovi. Postopek denacionalizacije bo morda rešen še letos, saj se je lastnik odpovedal vračilu v naravi, tako da se sedaj naša strokovna skupina ukvarja z določitvijo primerne odškodnine. Kar se tiče samega muzeja, se zavzemamo, da bodo vsi muzeji v Sloveniji odprti vsak dan in tako dostopni obiskovalcem."

Simon Šubic

Priprave na volitve

Izvršilni odbor SDS Radovljica in NSi Radovljica bosta v torek, 25. 6. 2002, na skupni slavnostni seji, posvečeni dnevu državnosti, med drugim obravnavala volilni program za lokalne volitve ter sprejela sklep o skupnem kandidatu za župana na letošnjih lokalnih volitvah.

Med prireditvami, ki bodo potekale v okviru praznovanja dneva državnosti, vabijo vse občanke in občane na tradicionalni 6. pohod posvečen dnevu državnosti ter na ogled teka po ulicah Radovljice, ki bo ob 18. uri s startom ob "Lipi samostojnosti". Ob 19. uri vabijo k maši za domovino v cerkvi Sv. Petra, ter ob 20. uri na slovesnost na cerkvenem trgu, ki jo pripravljajo skupaj s KD Sotočje.

Demosova vlada znova na seji

Bled - Iz poslanske skupine Nove Slovenije so sporočili, da je poslanec te stranke v državnem zboru Lojze Peterle sklical izredno sejo prve slovenske Demosove vlade. Izredna seja bo v četrtek, 27. junija, ob 17. uri v Hotelu Golf na Bledu. Demosova vlada pod vodstvom Lojzeta Peterleta je "padla" pred desetimi leti, s tokratno sejo pa želijo člani takratne vlade obeležiti desetletnico mednarodnega priznanja Slovenije. Na seji bodo obravnavali stanje slovenskega naroda, države in družbe, prihodnost Slovenije v Evropski uniji in Nato in slovenski nacionalni interes. **J.K.**

GORENJSKI GLAS

Odgovorna urednica
Marija Volčjak
Namestnika odgovorne urednice
Jože Košnjek, Cveto Zaplotnik
Uredništvo
novinarji - uredniki:
Helena Jelovčan, Igor Kavčič, Jože Košnjek, Urša Peternel, Stojan Saje, Darinka Sedej, Vilma Stanovnik, Cveto Zaplotnik, Danica Zavrl Žlebir, Andrej Žalar, Štefan Žargi; stalni sodelavci Matjaž Gregorič, Renata Škrjanc, Simon Šubic
fotografija
Tina Dokl, Gorazd Kavčič
lektoriranje
Marjeta Vozlič

GORENJSKI GLAS je registrirana blagovna in storitvena znamka pod št. 9771961 pri Uradu RS za intelektualno lastnino
Gorenjski glas je poltednik, izhaja ob torkih in petkih, v nakladi 22 tisoč izvodov. **Redna priloga naročniških izvodov zadnji torek v mesecu je Gregor. Ustanovitelj in izdajatelj Gorenjski glas, d.o.o., Kranj / Direktor:** Marija Volčjak / **Priprava za tisk:** Media Art, Kranj / **Tisk:** SET, d.d., Ljubljana / **Uredništvo, naročnine, oglasno trženje: Zoisova 1, Kranj, telefon: 04/201-42-00, telefax: 04/201-42-13 / E-mail: info@g-glas.si /Mali oglasi:** telefon: **04/201-42-47** sprejemamo neprekinjeno 24 ur dnevno na avtomatskem odzivniku; uradne ure: vsak dan od 7. do 15. ure, sreda do 17. ure. **Naročnine**: trimesečni obračun - individualni naročniki (fizične osebe - občani) imajo 20 % popusta. Naročnina se upošteva od tekoče številke časopisa do PISNEGA preklica; odpovedi veljajo od začetka naslednjega obračunskega obdobja. Za tujino: letna naročnina 80 evrov: Oglasne storitve: po ceniku. DDV po stopnji 8.5 % v ceni časopisa / **CENA IZVODA:** 240 SIT (14 HRK za prodajo na Hrvaškem).

Na podlagi 37. in 38. člena zakona o urejanju naselij in drugih posegov v prostor (Uradni list SRS, št. 18/84, 37/85, 29/86 in Uradni list RS, 26/90, 18/93, 47/93, 52/93, 56/93, 71/93, 44/97) in na podlagi 3. člena zakona o planiranju in urejanju prostora v prehodnem obdobju (Uradni list RS, št. 48/90) ter na podlagi 30. člena statuta Občine Radovljica je župan Občine Radovljica sprejel

SKLEP O JAVNI RAZGRNITVI:
osnutka ZAZIDALNEGA NAČRTA MOŠNJE
in osnutka odloka o spremembah in dopolnitvah prostorskih sestavin družbenega plana občine Radovljica
(PROGRAMSKE ZASNOVE ZA ZN MOŠNJE)

1.

Z dnem objave tega sklepa v Gorenjskem glasu se za 30 dni javno razgrne
A. OSNUTEK ZAZIDALNEGA NAČRTA MOŠNJE, ki ga je izdelal PB KONTURA, d.o.o., z Bleda
in
B. OSNUTEK PROGRAMSKIH ZASNOV ZA ZN MOŠNJE, ki jih je izdelal PB KONTURA, d.o.o., z Bleda

2.

Javne razgrnitev se izvede v prostorih Občine Radovljica in KS Mošnje, v času razgrnitve Občinska uprava organizira javno obravnavo, točen termin in lokacija obravnave bosta objavljena naknadno v Gorenjskem glasu.

3.

Pisne pripombe, ki se nanašajo na razgrnjeno gradivo, lahko vpišete v knjigo pripomb na kraju javne razgrnitve ali jih posredujete na naslov:
Občina Radovljica, Občinska uprava, Gorenjska cesta 19, 4240 RADOVLJICA. Rok za posredovanje pripomb poteče z zadnjim dnem javne razgrnitve.

4.

Sklep začne veljati z dnem objave v Gorenjskem glasu.

Št. 352 - 7/02 ŽUPAN
Radovljica, 17.6.2002 Janko S. STUŠEK, l.r.

SLS.
Slovenska ljudska stranka
Slovenska ljudska stranka čestita vsem Gorenjkam in Gorenjcem ob Dnevu državnosti.

Državljankam in državljanom Republike Slovenije ob dnevu državnosti iskreno čestitamo
MO SDS KRANJ SDS
Branko Grims
Vse ljudi dobre volje vabimo na mašo za domovino in tradicionalno kresovanje koalicije Slovenija na Svetem Joštu, ki bo v ponedeljek, 24. junija, ob 20. uri. Maševal bo dr. Ivan Štuhec, tajnik škofovske sinode.
Vljudno vabljeni!

Škofja Loka praznuje

V nedeljo, 30. junija, občina Škofja Loka praznuje svoj praznik. Leta 973 je nemški cesar Oton II. daroval loško ozemlje škofu Abrahamu iz Freisinga. Ob sotočju Selške in Poljanske Sore se je v srednjem veku tako začelo razvijati naselje Loka. To ime označuje travnat svet ob vodi, danes pa bi mu lahko rekli tudi škofovsko mesto ob sotočju dveh rek.

Ob občinskem prazniku je čas, da se ozremo v delovanje občine in občinske uprave v minulem letu. Za drugo polovico lanskega leta lahko zapišemo, da se lahko župan Igor Draksler pohvali s sprejetim lokacijskim načrtom za obvoznico v Poljansko dolino, adaptacijo Zdravstvenega doma, vzorno urejenim sistem za ločeno zbiranje odpadkov in podobno. Izmed letošnjih pohvalnih področij pa smo izbrali uspešno sodelovanje na razpisih za pridobivanje sredstev iz evropskega programa SAPARD, investicije v čistilno napravo in investicije v devetletko.

Župan Igor Draksler

Zelo uspešni ste pri pridobivanju sredstev iz programa SAPARD, kjer jih podeljuje po sistemu "kdor prej pride prej melje". Kakšen je recept za uspeh?

"Določeno kvoto za mednarodna sredstva iz programa SAPARD je pridobila država. Za pridobitev le teh pa moramo ugoditi nekaterim pogojem: za razvoj kmetijstva in za infrastrukturo na kmetijskih področjih. Predpogoj za sodelovanje je narejen program razvoja kmetijstva, kar jih nima veliko na Gorenjskem. EU nobenih sredstev ne da zastonj, za vse se je potrebno potruditi."

Kakšne so zahteve Evropske unije?

"Posamezne projekte ne smemo začeti pred vlogo za sredstva, pripravljeno moramo imeti vso projektno kot tudi ekonomsko dokumentacijo in ob razpisu je pomembno, da imamo vse pripravljeno, saj zmaga tisti, ki vlogo odda prvi. Na naši strani zadeve dobro tečejo, žal pa zavlačujejo na Ministrstvu za finance. Oni morajo na koncu dati soglasje. Že dva meseca čakamo na soglasje za vodohram v Logu, pričakujem pa ga te dni. Tudi za vodovod Lenart - Luša in cesto smo uspeli pripraviti dokumentacijo. Skupno pridobljena sredstva znašajo več kot 110 milijonov tolarjev. Pomembno pa je tudi, da naša občinska uprava sedaj zna delati na mednarodnih projektih, saj smo bili uspešni tudi na drugi evropskih programih kot npr. Town twinning, Phare CBC, Interreg IIIA."

Pred kratkim ste spet posodobili čistilno napravo?

"Tudi tu smo sodelovali, in sicer z Agencijo za učinkovito rabo energije smo kupili nov agregat za izkoriščanje bio plina iz plinohrama. Pridobili smo 11,6 milijona nepovratnih sredstev od 47 milijonov tolarjev vredne investicije. Z novim agregatom lahko izkoristimo ves plin metan, ki je zelo strupen. Tako se je ta investicija izplačala tako po ekološki kot ekonomski plati. Ves plin iz blata ohranimo v plinohramu (tudi letošnja, 50 milijonov težka investicija, op.p) in ne gre v ozračje, hkrati pa se pridobi električna energija, ki se porabi za delovanje čistilne naprave."

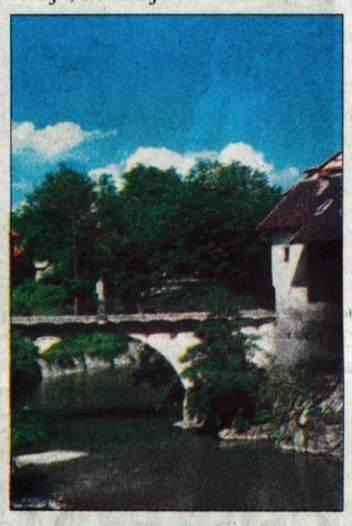

Župan ob odprtju novega agregata čistilne naprave.

To je velika naložba v okolje. Kako bodo to čutili občani Škofje Loke?

"V naslednjih letih bomo čistilno napravo še avtomatizirali in s tem dobili še večje izkoristke. Onesnaževanja je vedno manj, hkrati pa zastonj energija. Z naložbami za okolje znižujemo tudi takso na enoto čiščenja. To sicer ne pomeni nižjih računov za naše občane, vendar se le-ti tudi ne bodo zviševali. Menim, da je potrebno nenehno posodabljati in investirati, saj s tem ne obremenjujemo zanamcev in tudi cena kanalščin bi se čez čas zvišala. Državna taksa je bila za letos že zmanjšana, novo odmero za naslednje obdobje pa še čakamo."

V letošnjem letu se bo program devetletke začel izvajati v vseh občini, kar pomeni velik strošek tudi za Občino?

"Na Osnovni šoli Cvetka Golarja so bila vsa dela opravljena že lani, tako da lahko začnejo z devetletko. Glavna zadolžitev je sedaj prizidek k Osnovni šoli Ivana Groharja, kjer so se dela že začela. Z njim bomo uredili prostorsko stisko v tem delu naše občine. Prav tako bomo uredili dodatno učilnico v podružnični šoli v Bukovščici. Nekaj več težav pričakujem pri urejanju prostorskih problemov OŠ Škofja Loka - Mesto, saj so že sedaj prostorsko utesnjeni z devetletko pa bodo še bolj. Tu bomo morali problem urediti z drugimi ukrepi.

Tudi v vrtcu se kažejo prostorski problemi?

Izredno nas preseneča ogromen vpis v naše vrtce. Čeprav natalitetа ni tako velika pa je vpis nad pričakovanji, zato smo že oddali zahtevo po dodatnem oddelku. Že vnaprej pa lahko povem, da ne bomo mogli zagotoviti varstva prav tam, kjer bi si vsi želeli. Lahko pa zagotovim, da bomo skušali sprejeti vse, ki si bodo v vrtec želeli. Velika potreba se kaže za oddelke za nižje starostno obdobje, ki jih bo potrebno odpreti še več. Žal pa vse stroške nosi Občina Škofja Loka sama.

Boštjan Bogataj

Škofjeloški pasijon spet v Škofji Loki

Škofjeločani so izredno ponosni na izvedbo Škofjeloškega pasijona leta 1999 in 2000, ki jo je režiral Marjan Kokalj. Igra je bila kot prva v Sloveniji izvedena na štirih prizoriščih hkrati s približno 600 igralci. V obeh letih je zaradi pasijona obiskalo Škofjo Loko več kot 63 tisoč obiskovalcev.

Alojz Srebotnjak: Škofjeloški pasijon bo v petek, 28. junija, ob 18.30 uri na Mestnem trgu v Škofji Loki.

V tokratni izvedbi Škofjeloškega pasijona, ki je nastal pod taktirko Alojza Srebotnjaka pa bo nastopilo več kot 150 nastopajočih: solo pevci, mešani zbor in orkester. V odmoru med koncertom bodo prikazani prizori iz pasijona izpred dveh let.

Škofjeloški pasijon predstavlja začetek slovenskega dramskega verza, saj ga sestavljajo verzificirani monologi nastopajočih oseb. Procesijo je sestavil oče Romuald iz Štandreža in je bila kot taka prvič uprizorjena 11. aprila 1721 v Škofji Loki. Oče Romuald ali Lovrenc Marušič je tudi avtor zapisa celotnega besedila.

Pasijon sestavlja zaporedje trinajstih vsebinsko sklenjenih podob, prizorov svetopisemske zgodbe o Kristusovem odrešenju (raj, smrt, gospodova večerja, Samson, krvavi pot, bičanje, kronanje, glej človeka, Kristus na križu, hieronim, mati sedem žalosti, skrinja zaveze in božji grob).

Glasbena interpretacija tega besedila izhaja iz originalnega zapisa teksta in tudi oblikovno sloni na zaporedju posameznih podob. Zaradi dolžine zapisanih prizorov je v nekaterih podobah tekst skrajšan na bistvene vsebinske poudarke. V nekaterih podobah, kjer teksta sploh ni ali pa je zgoščen v enem stavku, je vloga orkestra dominantna.

Glasba je figurativno oblikovana in živi s tekstom, z vsebinskimi poudarki, z dramaturgijo celotnega pasijona. Predstavlja skladateljevo interpretacijo, zvočno vizijo in emotivni refleks posameznih prizorov. Partitura Škofjeloškega pasijona je nastala letih 1999 in 2000. Zasedba izvajalcev obsega štiri pevce soliste, mešani pevski zbor in simfonični orkester. **B.B.**

Srednjeveška prireditev v srednjeveškem mestu

Tudi letos bo tradicionalna Venerina pot v Škofji Loki. Med pomembnejšimi dogodki velja izpostaviti Srebotnjakov Škofjeloški pasijon in sobotni Srednjeveški dan.

Venerina pot izhaja iz 13. stoletja, ko je Ulrich Lichensteinski obiskal 52 mest srednje Evrope in se preoblečen v žensko bojeval z vitezi. V Sloveniji so ga pozdravili z Buge vas primi gralva Venus oziroma Lepo pozdravljeni gospa Venera. Ulrich Lichensteinski je o tem tudi napisal pesnitev Ženska služba, ki je po več stoletjih postala okvir za prireditve, ki jih prirejajo tudi v Celovcu, v Slovenji pa še v Kamniku, Radovljici, Postojni, Štanjelu, Komnu in seveda v Škofji Loki. V Škofji Loki se je Venerina pot dobro prijela, lani je v mesto prišlo več kot 8.000 obiskovalcev, hkrati pa dajejo prireditve še poseben pečat ob občinskem prazniku.

Začetek Venerine poti bo v nedeljo s koncertom **Srednjeveške glasbe za glas in harfo** s harfistko **Nancy Thym**. Ameriška umetnica, ki od leta 1978 živi v Freisingu, je posebna umetnica, ki igra na harfo, poje in izvaja gledališko igro. Na poti v Dubrovnik, kjer bo imela svojo umetniško delavnico, se bo ustavila tudi v Škofji Loki. Na koncertu bo predstavila tudi igranje na različne zgodovinske harfe. V ponedeljek je na vrsti Renesančna zborovska glasba, kjer se bodo Komorni mešani pevski zbor Hozana iz Radovljice, Komorni pevski zbor Osti jarej in domači Komorni pevski zbor Loka predstavili izključno z renesančno glasbo. Pevci se bodo skupaj s poslušalci selili iz Kapele na Loškem gradu v Nunsko cerkev in v atrija starega župnišča in Rotovža. Oblečeni v pasijonske kute bodo preizkušali različne akustične možnosti Škofje Loke.

Naslednja prireditev v sklopu Venerine poti bo koncert **Ruske pravoslavne liturgije** v Nunski cerkvi. Prvič bo v Škofji Loki nastopil **Mešani pevski zbor Sv. Simeona Bogoprimca** iz pobratene Smederevske Palanke. Petek je na vrsti za **Škofjeloški pasijon Alojza Srebotnjaka**, ki bo uvod v slavnostno akademijo ob prazniku občine Škofja Loka s podelitvijo občinskih nagrad (več o tem desno zgoraj, op. p.).

V soboto, 29. junija, pa bo osrednja prireditev **Srednjeveški dan v Škofji Loki s Srednjeveško tržnico in prikazom starih obrti**. Sodelovalo bo 60 obrtnikov iz vse Slovenije, ki bodo prikazali stare obrti, na **Živilski tržnici** pa kmečke žene še slastne dobrote.

V petek, soboto in nedeljo (od 28. do 30. junija) bo tudi Plesna delavnica: Evropski renesančni plesi iz 15. in 16. stoletja, ki jih bosta vodila dr. Michael Malkijewicz in Lidija Podlesnik. Prijavijo se lahko prav vsi, tudi začetniki, ki bi radi spoznali srednjeveške plese. Vsi zainteresirani se bodo lahko v soboto in nedeljo tudi vključili v dogajanje na Mestnem trgu, organizatorji pa upajo, da bo naenkrat plesalo kar 200 parov.

Uradno bo Venerino pot, ob 10. uri, odprl **Mestni klicar**. Na Mestnem in Cankarjevem trgu ter na travniku pod gradom bo veliko spremljevalnih dogodkov, prav tako bo poskrbljeno za otroke. Zelo zanimiva bo **Srednjeveška poroka**. Priprave na njo tečejo že ves mesec, saj se vsi sodelujoči intenzivno učijo jezika iz 16. stoletja. Zvečer bo še koncert **Renesančnega plesa in glasbe**, točno opolnoči pa še **ognjemet** na Mestnem trgu. Loški gostinci bodo poskrbeli tudi za pestro, srednjeveško **kulinarično ponudbo**.

V nedeljo bo dan za gledališče. Dopoldne bo **Kulturno društvo Bukovica - Bukovščica** izvedlo ljudsko igro Avgusta von Kotzebueja **Tinček Petelinček**. Gre za prvo v slovenščini napisano mladinsko igro, ki je bila hkrati za osnovo Linhartovega Matiček se ženi. Zvečer bo še zanimiva odrska priredba Amandusove zgodbe iz povesti Ivana Tavčarja V Zali Vizitator iz Freisinga. To je na novo dramatizirano delo izpod peresa Ludvika Kaluža. Igra bo na prostem na Mestnem trgu.

Boštjan Bogataj

Vse prebivalce Mestnega in Cankarjevega trga, Blaževe in Klobovsove ulice vljudno naprošamo, da v času prireditev na Mestnem trgu, še posebno 28. in 29. junija pustijo svoja prevozna sredstva v garažah ali izven Mestnega trga.

Log za Log pod Mangartom

Kranjska Gora - Zavod za turizem Kranjska Gora in organizacijski odbor za prireditev Log za Log pod Mangartom pripravljata veliko dobrodelno prireditev, ki bo v nedeljo, 23. junija, pod velikim šotorom v Logu pri Kranjski Gori. Log pri Kranjski Gori, majhna vas v Zgornjesavski dolini, z veliko dobrodelno prireditvijo namenja **23 šoloobveznim otrokom** iz nesrečnega Loga pod Mangartom **denar**, da si bodo lahko kupili kakšen priboljšek. Na prireditev, kjer bodo nastopili tudi znani slovenski športniki (Peterka, Kranjc, Košir in drugi), bodo pripeljali **vse otroke** iz Loga pod Mangartom (na sliki) in jim na odru **osebno izročili izkupiček** prireditve. Na prireditvi bo bogat srečelov, igral bo ansambel Vagabundi, zabave ne bo manjkalo. **D.S.**

Poldrugo milijardo za cesto v Sorico

Pred dnevi je Smučarski center Cerkno organiziral srečanje o problematiki cest, ki se ga je udeležil tudi minister Jakob Presečnik.

Železniki - Srečanje na Črnem vrhu je že tradicionalno, kjer se pogovor suče o problematiki modernizacije, obnove in vzdrževanja cest v občini Cerkno in Železniki. Tokratnega srečanja so se poleg obeh županov, Jurija Kavčiča in Mihaela Prevca, udeležili tudi minister za promet Jakob Presečnik, direktor Direkcije RS za ceste Vili Žavralan ter drugi, ki imajo pomembno vlogo in interes za ureditev cest v obeh občinah.

Župan Prevc se je najprej zahvalil za rekonstrukcijo cest v Dolenji vasi in Selcih v preteklem letu in zadovoljen dodal, da so potrjeni programi o rekonstrukciji regionalke skozi Železnike. "Še vedno pa ostajajo nerešeni veliki problemi: odseki Davški most - Tuškov grič ter cesta v Sorico, ki je v katastrofalnem stanju," je za začetek pojasnil župan.

Minister Presečnik je pojasnil, da v proračunu žal ni dovolj sredstev za vse ceste po Sloveniji: "Marsikaj je bilo tu že postorjenega, veliko dela pa nas še čaka. Prvič sem v tem koncu Slovenije in res sem opazil, da so nekateri cestni odseki slabi." Pomembno je, kateri odseki bodo narejeni v prihajajočem odseku. Odgovor je prišel takoj, saj je direktor Direkcije za ceste Žavralan najprej povedal, da je direkcija letos žal morala oklestiti proračun za več kot 2 milijardi, vendar se v Železnikih lahko pričakuje več dela v letih 2003 in 2004. Nato je direktor podrobno opisal vse projekte, ki se bodo izvajali v obeh občinah. Občini Železniki se obeta kar deset projektov. Za odsek ceste Sv. Anton - Trupe bo konec leta sklenjena pogodba, sofinancirala jo bo tudi občina. Za križišče v Češnjici je že izdelan investicijski program in pridobljena zemljišča, začetek del leta 2003. To leto se bo nadaljeval tudi drugi del ureditve ceste skozi Selce, že konec tega meseca bo odstranjeno staro župnišče.

"Ostali projekti so bolj dolgoročne narave, vendarle pa bodo urejeni v primernem času. To so odseki Vresje - Sorica, Sorica - Podrošt, Zali Log, Davča, Sorica - Petrovo Brdo, Zali Log - Podrošt in Selca - Podrošt. Za vse odseke pričakujemo, da jih bo sofinancirala tudi Občina," je razložil Žavralan. V nadaljevanju je spregovoril tudi Miran Ciglič, direktor SC Cerkno, ki mu je dobra cesta pomemben dejavnik pri razvoju smučišča. "Danes nas obišče 120.000 smučarjev letno, ob primerni infrastrukturi pa bi lahko tu gostili tudi pol več gostov. Za podjetje, ki ima 78 redno zaposlenih, pozimi pa še 150 do 200 dodatnih se splača potruditi," je povedal Ciglič.

Po okrepčilu je Mihael Prevc povabil ministra v Sorico iz dveh razlogov. Tako si je Jakob Presečnik lahko ogledal to prečudovito vasico, hkrati pa se je peljal po slabi cesti v Sorico. Zanjo je idejni projekt izdelan, rekonstrukcija pa bo zelo draga (1,5 milijarde tolarjev), zato se je bodo lotevali v etapah. Kdaj pa ni mogel zagotoviti nihče od navzočih.

Boštjan Bogataj

Jakob Presečnik, Janez Gradišar (direktor Cestnega podjetja Kranj) in Mihael Prevc na terenu.

Kupčkanje z otroki

Dilemo kdaj odpreti dodatni oddelek v vrtcu Agata - 1. septembra 2002 ali 1. januarja 2003 - je občinski svet razrešil s potrditvijo zgodnejšega datuma.

Gorenja vas - Razprava občinskega sveta Gorenja vas - Poljane se je na 26. redni seji minuli četrtek nekoliko ogrela le ob dveh točkah - ob sprejemanju pravilnika o ukrepih preprečevanja zaraščanja kmetijskih zemljišč v letu 2000 in odločitvi, kdaj v vrtcu Agata v Poljanah odpreti dodatni oddelek za otroke.

V Poljanah so se namreč znašli v hudi zagati: starši so letos vpisali več otrok, kot je v vrtcu prostora. "Že do konca maja bi morala komisija odločiti, katere otroke bomo zavrnili, a se ne premaknemo z mrtve točke. Zato predlagam, da se s 1. septembrom odpre dodaten oddelek za otroke od enega do treh let starosti. V Poljanah in Gorenji vasi je skupno vpisanih štirinajst otrok preveč, kar je dovolj ravno za en oddelek. Vsi otroci sicer ne bi prišli v vrtec že s prvim dnem, ampak bi vsak mesec postopoma prihajali novi. Občina bi s tem imela po mojih izračunih za 1.760.000 tolarjev dodatnih stroškov v vsakem trimesečju, nekaj pa bi morala primakniti še za zasilno ureditev prostora in igrala," je razložila Ivica Oblak, ravnateljica OŠ Poljane.

Občinska uprava ima drugačne izračune in zato tudi poglede na odpiranje dodatnega oddelka v vrtcu Agata. "Po naših izračunih bi dodatni oddelek občino stal 750 tisoč tolarjev na mesec, v kar niso šteti stroški opreme razreda. Poleg tega bi s 1. septembrom v dodatni oddelek prišlo le pet otrok, zato predlagam da se oddelek odpre šele s 1. januarjem prihodnje leto, ko bo oddelek bolj zaseden. Za vmesno obdobje pa predlagam, da se višek otrok porazdeli po obstoječih oddelkih," je svoje videnje predstavil župan Jože Bogataj.

Ker pa porazdelitev viška otrok v obstoječe oddelke pomeni preseganje normativov o številu otrok v enem oddelku, je Oblakova to možnost zavrnila. "Če se s 1. septembrom ne bo odprl dodatni oddelek, bomo prisiljeni nekatere otroke zavrniti." Sprejet je bil njen predlog (1. september), saj so ji občinski svetniki pritegnili s stališčem, da se na otrocih ne varčuje, še posebej, če na drugi strani "razmetavamo denar za teleta".

Ta nekorektni očitek je letel na predhodno sprejet pravilnik o preprečevanju zaraščanja kmetijskih zemljišč, po katerem bo občina kmetom subvencionirala nakup teleta - 13 tisoč tolarjev na glavo (30 odstotkov cene) za gorske kmetije in 7 tisoč tolarjev na glavo (15 odstotkov) za hribovske kmetije. Subvencijo je možno uveljavljati največ do 20 odstotkov staleža govedi in za teleta, ki ne presegajo teže 150 kilogramov. Skupaj je v ta namen rezervirano 2.114.000 tolarjev. Iz vroče razprave je bilo razbrati, da je svetnike bolj zmotil naziv pravilnika kot pa njegova vsebina. Sicer pa je občinski svet tokrat potrdil cel paket "kmetijskih" pravilnikov, na podlagi katerih - skupno s spornim pravilnikom - bo občina za subvencije kmetom v skupnem znesku namenila 9.147.000 tolarjev.

Simon Šubic

V nedeljo praznični maraton

Preddvor - Občina Preddvor sicer nima uradnega občinskega praznika, že vrsto let pa tradicionalno praznuje konec junija, na praznik farnega zavetnika svetega Petra. Vsako leto se ob tej priložnosti odvijajo številne praznične prireditve, letos pa je sredi Preddvora gradbišče in obsežnejšega praznovanja ne bo. Niso pa se v Preddvoru odpovedali maratonu Preddvor - Železna Kapla, ki bo tokrat peti po vrsti, občini pa si vsako leto izmenjujeta start in cilj. Letošnji maraton bo v nedeljo, 23. junija, ob 10. uri startal v Preddvoru, popoldne od 12.30 pa bodo (po izkušnjah) najboljši že prispeli na cilj v Železni Kapli, kjer bo popoldne tudi slovesnost. Druga prireditev, ki jo bodo ob prazniku izpeljali kljub razkopanemu središču Preddvora, pa bo prihodnjo nedeljo. 30. junija, bo v organizaciji preddvorske občine in Konjeniškega društva Tupaliče že tretja prireditev Škrebljajo konjički gorenjski, namenjena ohranjanju prometne dediščine na Gorenjskem in turistični promociji vseh gorenjskih občin. **D.Ž.**

Golaž na Maistrovem trgu

Kranj - Prihajajoči dan državnosti bo v Kranju tudi letos obarvan z več prazničnimi prireditvami. Tradicionalno srečanje Kranjčanov na Slovenskem trgu, združeno z 12. rojstnim dnevom Radia Kranj in kolesarsko dirko za Veliko nagrado Kranja, se bo začelo danes ob pol sedmih popoldne na Slovenskem trgu. V kulturnem programu bodo sodelovali pihalni orkester mestne občine Kranj, kitarski duo, folklorna skupina Ozara, plesalke Blejskega plesnega studia. Na dirki bodo ob 19. uri štartali kolesarji iz dvajsetih držav, v večernem zabavnem programu, ki ga pripravljajo radijci, pa bodo nastopili pevci in ansambli Make up2, Helena Blagne, Foxy Teens, Werner, Jan Plestenjak, Karmen Stavec in Pop Design.

Slovesno bo tudi na predpraznični dan, v ponedeljek, ob štirih popoldne, ko bodo v mestu odprli prenovljen Maistrov trg in odkrili doprsni kip generala Rudolfa Maistra. Prireditev bodo popestrili kranjski godbeniki, mažoretke plesne šole Urška, pevka Katja Oserban in Dixieland band. Župan Mohor Bogataj obljublja tudi brezplačni golaž, pivo in različne pijače iz Laškega.

Obiska vredna bo tudi prva letošnja prireditev iz projekta oživljanja starih mestnih jeder, cerkva in gradov Imago Sloveniae - Podoba Slovenije. V četrtek, 27. junija, ob devetih zvečer bo na dvorišču gradu Khislstein nastopila igralka Polona Vetrih v monokomediji Willija Russella Shirley Valentine in režiji Borisa Kobala. Vstop je prost, če bo vreme slabo, pa bo predstava v Prešernovem gledališču. **H. J.**

Nova, asfaltirana cesta v Sv. Barbaro

Škofja Loka - Prejšnji teden je Cestno podjetje Kranj položil 1700 metrov novega asfalta na cesti Hrastnica - Lipnik - Sv. Barbara, ki je širok 3 metre. Skupno je investicija znašala 17,5 milijona tolarjev, od česar je Občina Škofja Loka plačala glavnino - 12 milijonov tolarjev, ostalo pa so zbrali krajani sami. Jutri, v soboto, pa krajani vabijo na odprtje ceste, ki se bo začelo ob 17. uri s sveto mašo. Namesto cerkvi bodo obiskovalci tokrat darovali za novo cesto, po maši bo še uradno odprtje z zakusko.

Prispevke so krajani zbirali po pogodbi s krajevno skupnostjo, največ zaslug pa imata župan Igor Draksler in Miha Bizjak z občinske strani ter krajani. Za povezavo je skrbel Gregor Bergant. Z pripravami se je gradbeni odbor pod vodstvom Franc Aliča začel že leta 1999. Priprava je bila vredna 8,5 milijona tolarjev, pred dobrim letom pa so morali zaradi povodnji sanirati še usad (tu je bila investicija vredna 12 milijonov).

Invalidi v Kamniku

Kamnik - Zveza društev invalidov vojn Slovenije bo tudi letos organizirala srečanje invalidov vojn Slovenije. Srečanje bo jutri, 22. junija, ob 10.30 v športni dvorani osnovne šole Frana Albrehta v Kamniku. Obsodba vojn in vseh oblik nasilja nad ljudmi sta razen prijetnega druženja moto vsakoletnega srečanja naših članov, je zapisano na vabilu. **J.K.**

Slovesnosti za Dan državnosti

Kranj - Na Gorenjskem bodo v počastitev dneva državnosti številne prireditve, ki jih pripravljajo občine, politične stranke in različne organizacije. **Občina Škofja Loka** vabi na slavnostni koncert, ki bo v torek, 25. junija, ob 19.30 na Mestnem trgu v Škofji Loki. Slavnostni govornik bo poslanec državnega zbora dr. Jože Bernik, kulturni program pa pripravlja Mestni pihalni orkester iz Škofje Loke. **Socialdemokratska stranka Tržič** bo svoje spoštovanje domovini izkazal s tradicionalno sveto mašo pri kapelici na Kofcah. Maša bo jutri, 22. junija,ob 11. uri pri kapelici na Kofcah. Maševal bo ljubljanski pomožni škof Andrej Glavan, govoril pa bo župan tržiške občine Pavel Rupar. Maša bo v vsakem vremenu, po njej pa bo pogostitev na planini Kofce. **KUD Tabor Podbrezje** vabi v nedeljo, 23. junija, ob 15. uri na Tabor pri Podbrezjah, kjer bo proslavitev praznika občine Naklo, državnega praznika in 500-letnico prve omembe Tabora v pisnih listinah. Najprej bo slovesna maša, ki jo bo daroval kranjski dekan prelat Stanislav Zidar, nato pa bo kulturni program. **Občinski odbor Nove Slovenije Železniki** vabi k maši za domovino, ki bo v cerkvi Marije Pomočnice na Prtovču jutri, v soboto, 22. junija, ob 8. uri. Po končani slovesnosti bodo udeleženci povabljeni na Ratitovec. **Občinski odbor Slovenske ljudske stranke Cerklje** vabi letos v počastitev dneva državnosti na tradicionalno kresovanje, ki bo v ponedeljek, 24. junija, ob pol devetih zvečer na Štefanji gori pri Mežnarju. Praznovanje bo polepšal kulturni program z recitacijami domovinskih pesmi in glasbo. Vabljeni prijatelji Slovenije in Štefanje gore in iskrene čestitke za praznik. **Mestni odbor Socialdemokratske stranke Slovenije Kranj in mestni odbor Nove Slovenije** vabita na proslavo od dnevu državnosti in v počastitev 11. obletnice osamosvojitve Slovenije s kresovanjem in ognjemetom, ki bo v ponedeljek, 24. junija, ob 20. uri na Sv. Joštu nad Kranjem. V nedeljo, 23. junija, ob 16. uri pa bo v **ljubljanski stolnici maša za domovino.** Daroval jo bo ljubljanski nadškof in metropolit in predsednik Slovenske škofovske konference dr. Franc Rode. Pri maši bodo sodelovali orkester Slovenske vojske, stolni pevski zbor in Komorni zbor Anton Foerster. **J.K.**

Jesenice, Radovljica - Ob dnevu državnosti bo **občinska proslava** na Jesenicah **v torek, 25. junija, ob 19.30 uri** v dvorani Toneta Čufarja z lepim kulturnim programom. Uro pred prireditvijo bodo v avli gledališča odprli prvo foto razstavo v Foto galeriji Jesenice.

Občinska proslava v počastitev dneva državnosti v Radovljici bo v torek, **25. junija, ob 19. uri** pred lipo samostojnosti v Radovljici, kjer bo lep kulturni program. Obenem bodo razglasili rezultate 2. teka po ulicah Radovljice za pokal državnosti. **D.S.**

Predstavili projekt turističnega razvoja

Cerklje - Občina Cerklje je naročila analizo turistične dejavnosti na svojem območju in vizijo razvoja te gospodarske panoge in ta projekt dobila tudi državna finančna sredstva. Projekt, ki ga je izdelalo podjetje Hosting, njegov avtor pa je Peter Vesenjak, bodo danes predstavili "strokovni in zainteresirani javnosti". Na delovno srečanje, ki se bo začelo danes zvečer ob 19. uri v župnijski dvorani v Cerkljah, so poleg članov občinskega sveta in nadzornega odbora vabljeni turistični ponudniki in člani društev. Avtorji bodo predstavili analizo, na delavnici pa jo bodo udeleženci lahko dopolnili s svojimi predlogi in pripombami. **D.Ž.**

Odličnjaki pri županih

Jesenice

Tudi letos je župan občine Jesenice Boris Bregant povabil tiste osnovnošolce, ki so z odličnim uspehom zaključili vseh osem razredov osnovne šole in tiste srednješolce, ki so imeli odličen uspeh vsa štiri leta šolanja. Na šoli Koroška Bela so bili odlični: Miha Frelih, Maša Rolc, Jan Rožič, Maša Teran, Katarina Noč, Monika Sušanj, Natalija Zupan, Mitja Oblak, Nika Vidmar in Klemen Žbontar. Na šoli Prežihovega Voranca: Miha Rezar, Miriam Kalan, Andrej Lavtar, Adnan Varmaz, Larisa Jakupovič, Anže Kopitar in Ines Midžan. Na osnovni šoli Toneta Čufarja: Sanela Djukić, David Došenovič, Deja Dudić, Matjaž Frelih, jera Jelenc, Ana Kovačič, Jernej Kušterle, Ana Medja, Špela Milonik, Katja Mrak, Uroš Mrak, Anja Novak, Sabina Paradinovič, Anja Peternel, Tanja Ravnikar, Simona Razinger, Tilen Rebselj, Almir Vukalič. Na gimnaziji Jesenice: Teja Oblak, Aleš Toman, Martin Pretnar, Maruša Kozan, Jurij Sodja, Urša Železnikar in Marta Cvijič. Na Srednji šoli: Marija Rogar. **D.S.**

Žirovnica

Župan občine Žirovnica Franc Pfajfar je ob koncu šolskega leta podelil priznanja osmim osnovnošolcem, ki so vsa leta na osnovni šoli Žirovnica dosegli odlični uspeh. Podelil jim je knjigo Zdravljica, priznanje so prejeli: Ana Anderle, Vanesa Anderle - obe iz Smokuča - Ines Pogačar iz Žirovnice in Marko Kranjik z Brega ter Melita Hribar iz Žirovnice, Katja Jekovec iz Zabreznice, Katja Pogačar z Brega in Matevž Kersnik z Rodin. D.S.

Spomenik Gregoriju Voglarju

Naklo - Letošnji občinski praznik bo posvečen tudi spominu enega najbolj slavnih mož iz Naklega. **Nocoj ob 19. uri** bodo v galeriji graščine Duplje odprli zgodovinsko razstavo **Dr. Gregorius Carbonarius de Biseng 1651 - 1717**, ki sta jo pripravila lastnik galerije Matjaž Mauser in zgodovinar dr. Marjan Drnovšek. Slednji je poskrbel za izdajo knjige o uglednem carjevem zdravniku v Rusiji. **Gregor Voglar** je bil tudi dobrotnik, ki je daroval denar za izgradnjo vodovoda v Naklem. Oddolžili se mu bodo s spomenikom, ki ga bodo odkrili **v soboto, 29. junija 2002, ob 19. uri** na obnovljeni Glavni cesti. Na vodnjaku bo akademski kipar Stane Kolman z Zgoše postavil Obelisk vodi, ki so ga izdelali v Umetnem livarstvu Kamšek iz Komende. Okrog dva metra visok bronast kip v obliki piramide upodablja valovanje vode kot vira življenja in na štirih ploskvah ponazarja Voglarjevo življenjsko pot. Stranica proti Voglarjevi ulici nosi profil namišljenega portreta, nasprotna stranica pa Voglarjev osebni grb. Na zadnji strani vodnjaka bo napis v latinščini o dejanju dobrote.

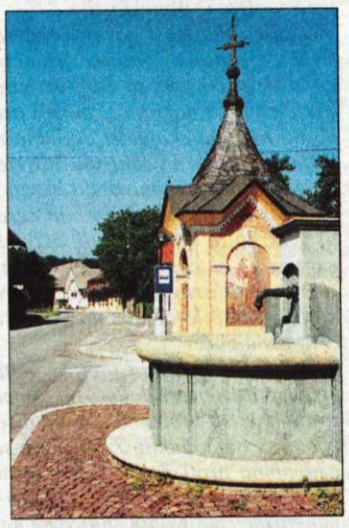

Na marmorni vodnjak bodo postavili bronast spomenik Gregoriju Voglarju.

Stojan Saje

Praznične prireditve

Naklo - Jutri, **22. junija 2002**, ob 9. uri bodo na poligonu Kinološkega društva Naklo prikazali šolanje psov in opravili izpite. Istočasno se bodo v košarki pomerile ekipe OŠ M. Čopa iz Kranja in OŠ Naklo; ob tem bo zabavni program. Ob 10. uri bo pri OŠ Duplje mednarodni rokometni turnir, po njem pa Sobotna noč z ansamblom POP DESIGN. Člani Konjeniškega društva Naklo bodo to soboto postavili mlaj za občinski praznik in Novo mašo. V nedeljo, **23. junija 2002**, ob 15. uri bo ob cerkvi Žalostne matere božje v Podbrezjah proslava ob 500-letnici Tabora. V ponedeljek, **24. junija 2002**, ob 15. uri bo Kmečki dan v Naklem, med katerim bodo člani Konjeniškega društva Naklo prikazali žetev ječmena in stare domače obrti. Ob 18. uri bo v Dupljah gasilska vaja vseh društev iz občine. Ob 20. uri bo na igrišču Pod Štucljem v Naklem tradicionalno kresovanje ob dnevu državnosti z zabavnim programom. Tam bo po svečanostih **29. junija** ob 20. uri tudi družabni večer. Vmes bo še **25. junija** ob 9. uri kolesarjenje za vse generacije in **28. junija** ob 18. uri na igrišču za domom kulture v Naklem tekma v košarki med člani KK Naklo in policisti iz Kranja.

S. S.

Nagrajenci občine Naklo

Na slavnostni seji občinskega sveta občine Naklo bodo podelili občinska priznanja in naziv Častni občan.

Naklo - Na svečanosti, ki bo v soboto, 29. junija 2002, ob 20. uri v OŠ Naklo, pričakujejo poleg drugih gostov tudi letošnje nagrajence. **Srebrne plakete** si je zaslužilo pet posameznikov. **Jože Kašpar** se je po preselitvi v Naklo vključil v delo Zveze borcev; že od leta 1966 je predsednik krajevnega odbora. Predsednik Društva upokojencev Naklo je bil 11 let, aktiven pa je bil tudi v vodstvu KS Naklo. Nagrajenec je priznan mojster kamnoseštva. **Jernej Jeglič** iz Podbrezij je zaznamoval športno življenje v kraju. V letih 1970 - 1980 je bil nogometaš, smučar, skakalec, tekač in predsednik smučarske sekcije. V domačem TVD Partizan je bil 5 let tajnik in 14 let predsednik, sodeloval pa je v TKS in ZTKO Kranj. Je tudi organizator športnih tekmovanj. **Ivan Košnjek** s Cegelnice je 20 let predsednik Čebelarskega društva Naklo in podpredsednik Čebelarske družine Kranj. Kot član vodstva Čebelarske zveze Slovenije si je prizadeval za razvoj čebelarstva, zaslužen pa je tudi za delo osnovnošolskih krožkov v Kranju in Cerkljah. Znan je tudi kot dolgoletni ključar farne cerkve sv. Petra v Naklem. **Zdenko Košir** s Cegelnice je v letih 1965 - 1980 delal v vodstvu KS Naklo. Bil je eden pobudnikov za izgradnjo vodovoda na Cegelnici. Aktivno je deloval v kulturi kot predsednik Kulturno umetniškega društva in tedanjega doma DPO. Delal je tudi v Rdečem križu in SZDL Naklo, še vedno pa je blagajnik v Društvu upokojencev Naklo. **Ciril Jošt** in Naklega je dolgoletni funkcionar pri TVD Partizan Naklo. Vodil je skupino, ki je požrtvovalno gradila gospodarsko stavbo in začasno nogometno igrišče pri poslovni stavbi Merkur. Opravili so več kot tisoč udarniških ur, prihranili veliko denarja in omogočili razvoj nogometa.

Bronaste plakete bo dobilo pet nagrajencev. **Gostilna in pivnica Marinšek** je že dolgo pojem za dobro gostinsko ponudbo pri domačih in tujih gostih, ki jim poleg hrane in pijače ponuja turistične sobe. **Ženski pevski zbor Dupljanke** deluje 10 let v okviru KUD Triglav Duplje; s svojimi nastopi navdušuje doma in na tujem, za jubilej pa je posnel zgoščenko ljudskih pesmi. **Čebelarsko društvo Naklo** je bilo ustanovljeno pred 70 leti. Dobro delo članstva potrjujejo priznanja z državnih tekmovanj, kvaliteto izdelkov pa tudi pridobitev blagovne znamke "Slovenski med kontroliranega porekla". **Matevž Balantič** iz Zgornjih Dupelj je delo orodjarja po upokojitvi zamenjal za kiparstvo. Njegove umetnine iz lesa krasijo gasilske domove in sakralne objekte, hranijo pa jih tudi ljubitelji. **Franc Grašič** iz Strahinja je kot član vodstva KS delal v odborih za izgradnjo raznih pridobitev, aktiven je bil v organih KZ Naklo, kot ključar pa si je prizadeval tudi za ohranitev cerkve sv. Nikolaja.

Spominska priznanja bodo letos prejeli **Pevski zbor Strahinjke**, dolgoletni član Čebelarskega društva Naklo **Matevž Štefe** s Cegelnice, kmet **Janez Jenko** s Pivke, ki je velik ljubitelj konj in vnet gasilec, pa obrtnik **Miha Markič** iz Naklega, ki je v svoji delavnici izučil veliko avtomehanikov.

Tomo Križnar

Častni občan občine Naklo bo postal **Tomo Križnar** iz Naklega. Svetovni popotnik je znan po knjigah, predavanjih in filmih, s katerimi se zavzema za pomoč domorodcem, zlasti v Avstraliji in centralni Afriki. Z dobrodelnimi dejanji si je pridobil ugled doma in po svetu, zato ga je Turistično društvo Naklo predlagalo za ta naziv.

Stojan Saje

VSEM OBČANKAM IN OBČANOM OBČINE NAKLO ČESTITAMO OB DNEVU DRŽAVNOSTI, 25. JUNIJU.

NAŠA ISKRENA VOŠČILA IZREKAMO ZLASTI OB OBČINSKEM PRAZNIKU, 29. JUNIJU.

VABIMO VAS K OBISKU PRAZNIČNIH PRIREDITEV IN VAM ŽELIMO ČIMBOLJ PRIJETNO POČUTJE.

OBČINSKA UPRAVA
OBČINSKI SVET

OBČINA NAKLO
ŽUPAN IVAN ŠTULAR

Zagotovili bomo poplavno varnost

Ob občinskem prazniku je čas za pregled dela v občini Železniki v preteklem letu. Župan vabi na še preostale prireditve ob prazniku.

Železniki - V zadnjem letu je bilo v občini Železniki veliko narejenega na področju cest. Predvsem pri rekonstrukciji regionalnih cest so se zgodili veliki premiki. Priče smo bili rekonstrukciji cest v Dolenji vasi, delno skozi Selca, po skoraj desetih letih pa je bila zaključena cestna povezava Podrošt - Petrovo Brdo.

Župan Mihael Prevc

Zanimalo nas je tudi, kateri odseki rekonstrukcije regionalne ceste še sledijo ter tudi, kako kaže občinskim cestam? Odgovarjal je župan Mihael Prevc.

"Po mukotrpnih usklajevanjih in pogajanjih z državo ter nekaterimi lastniki zemljišč smo končno uspeli pripraviti vso potrebno dokumentacijo (projekti, odkupi zemljišč in potrebna soglasja) za rekonstrukcijo križišča na Češnjici, ceste na Trnju in dokončanje ceste v Selcih in s tem dosegli, da so omenjeni odseki prišli v finančni plan države za leto 2003 in 2004. Vsi odseki bodo rekonstruirani do leta 2004, v jeseni pa se bodo začela dela na Trnju. V prejšnjih letih smo asfaltirali do pet kilometrov občinskih cest, letos jih bo za spoznanje več."

Tudi področje kanalizacije je bilo v tem letu med prednostnimi nalogami občinske uprave?

"Veliko je bilo storjenega na področju izgradnje fekalne kanalizacije. Z rekonstrukcijo ceste v Selcih in Dolenji vasi je bila položena kanalizacija v območje cest. Na kanalizacijski sistem je bilo priključeno naselje Dolinca na Češnjici z sedmimi hišami in naselje Otoki prav tako s sedmimi hišami in športno dvorano. Aktivno pripravljamo projektno dokumentacijo za dograditev kanalizacije na Racovniku, Plavžu in Ovčji vasi."

Lani rekonstruirana cesta v Selcah.

Kako uspešni ste pri pridobivanju sredstev iz državnega proračuna?

"Uspeli smo pridobiti državna sredstva za sanacijo dveh plazov. V Topoljah je ogrožal edini dostop v vas in v Smolevi, ki je ogrožal celotno vas. V teh dneh pa sem dobil najbolj veselo in težko pričakovano novico o sklepu vlade, s katerim Občini Železniki za izboljšanje poplavne varnosti v Železnikih namenja 50 milijonov tolarjev. S tem denarjem bomo zagotavljali poplavno varnost enemu najbolj ogroženih območij stanovanjskih hiš v Železnikih - na levem bregu Selške Sore - dolvodno od Dolenčevega jezu je predvidena izvedba visokovodnega nasipa."

V tem letu je bil ustanovljen tudi režijski obrat. Kako ste zadovoljni z njegovim delom?

"To leto je pravzaprav zaznamovano z ustanovitvijo režijskega obrata za opravljanje dejavnosti oskrbe s pitno vodo ter čiščenja odpadnih in padavinskih voda. Za vzdrževanje objektov in naprav smo izbrali podjetje Slavka Kreka, s katerim skupaj rešujemo precejšne probleme na področju oskrbe z vodo. Poleg zamenjav starih, iztrošenih salonitnih cevi (najbolj kritični odseki bodo zamenjani že letos) pa bomo v sistem čimprej poskušali vključiti vrtino pri Petraču."

Končuje pa se tudi izgradnja športne dvorane?

"Letos gre h koncu največja investicija v zadnjih štirih letih - to je izgradnja športne dvorane.

V teh dneh izvajalci polagajo športni parket in montirajo opremo, tako da bo dvorana že septembra lahko služila svojemu namenu. 20. septembra pa bo slavnostna otvoritev z pestrim kulturnim in športnim programom."

Boštjan Bogataj

Športna dvorana bo uradno odprta sredi septembra, dela pa so v glavnem končana.

Obnovljen Zdravstveni dom Železniki

Pred kratkim je bila urejena tudi okolica doma.

V preteklih letih je Občina Železniki skupaj z Osnovnim zdravstvom Gorenjske in Ministrstvom za zdravstvo obnovila pritličje Zdravstvenega doma, v zadnjem letu pa s sofinanciranjem Ministrstva za zdravstvo še prvo nadstropje, hkratu pa bo urejeno tudi parkirišče pred Zdravstvenim domom. Razen sprememb, ki jih občani lahko opazijo tudi sami, pa Občina Železniki od januarja letos tudi sama upravlja z domom, kar pomeni tudi, da le-ta ni več dislocirana enota Zdravstvenega doma Škofja Loka. "To pomeni, da danes sami, skupaj z zaposlenimi v zdravstvenem domu, gospodarimo z objektom s ciljem, da se občanom ponudijo čimboljše zdravstvene storitve," nam je povedal župan Mihael Prevc. **B.B**

Jutri, v soboto, 22. junija, Občina Železniki vabi vse občanke in občane na slovesno odprtje Zdravstvenega doma Železniki, ki bo ob 10. uri. Odprtje bo izvedel minister za zdravstvo prof. dr. Dušan Keber.

Prireditve v občini Železniki ob praznovanju

V nedeljo, 23. junija, bo v **Dolenji vasi Konjeniška prireditev**. Naslednji dan bo ob 19. uri, **v cerkvi Sv. Antona** v Železnikih bo **maša za domovino**, ob 20. uri pa še **Občinska proslava** ob Dnevu državnosti v **Egrovem vrtu na Racovniku**.

V petek, 28. junija, bo **v Kulturnem domu Železniki**, ob 19. uri **Slavnostna akademija ob občinskem prazniku** s podelitvijo priznanj in nagrad občine ter podelitev priznanj odličnjakom. V soboto bo nato še **Nočni turnir v malem nogometu**, in sicer **na športnem igrišču v Dašnici**.

Ob tej priložnosti naj bralke in bralce spomnimo, da se bodo prireditve nadaljevale tudi v juliju, saj bo med 13. in 21. julijem največja etnografska prireditev v občini, **jubilejni 40. Čipkarski dnevi.** V tem času bodo tu potekale številne kulturne, športne in zabavne prireditve.

B.B.

GORENJKA - GORENJEC MESECA

MAJA 2002

Šifrer povečal prednost

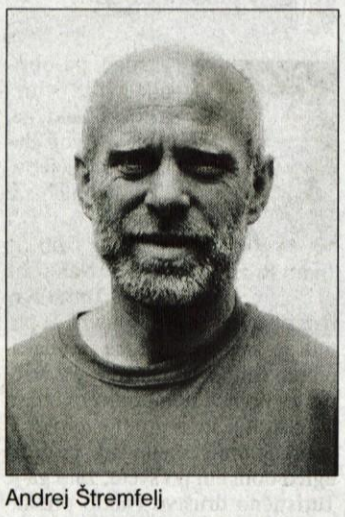

Andrej Štremfelj

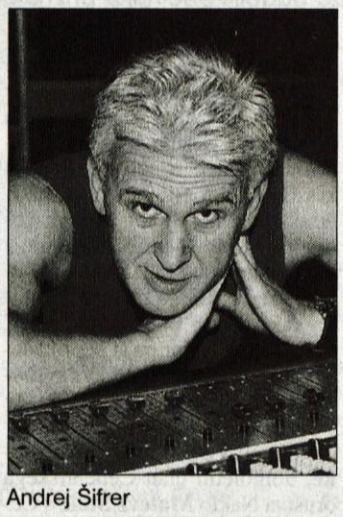

Andrej Šifrer

Po prvem krogu je Andrej Šifrer še povečal prednost pred Andrejem Štremfljem. Bralki z Jesenic, ki nas je še posebej prijazno pozdravila, iskrena hvala in lepe pozdrave tudi njej. Da boste obema Andrejema dali svoj glas, imate še dve možnosti. Andrej Šifrer je po prvem krogu (52 glasov) zdaj dobil še 60 glasov in jih ima skupaj 112. Andreju Štremflju pa ste po prvem glasovanju (26 glasov) dodali še 18 glasov in jih ima zdaj 44.

Andrej Štremfelj, z Orehka pri Kranju, je profesor športne vzgoje in alpinist. Plezati je začel leta 1972, član alpinističnega odseka Kranj je postal dve leti kasneje. Je gorski reševalec in gorski vodnik, njegov največji uspeh v številnih vzponih je, ko sta 1979 z Nejcem Zaplotnikom preplezala zahodni greben in osvojila vrh Everesta. Zlati cepin pa je dobil za plezanje v prvenstveni smeri z Markom Prezljem na osemtisočak Kangchenjunge. Letos praznuje 30-letnico alpinističnih podvigov.

Andrej Šifrer iz Bitenj je pred dnevi srečal Abrahama in hkrati praznoval srebrni jubilej svoje poklicne glasbene kariere. Oboje je potrdil s tremi uspelimi koncerti v Mariboru, Ljubljani in v Kranju in z različnimi gosti iz Amerike in Irske. V teh dneh bosta izšli zgoščenki z njegovimi 46 največjimi hiti, ki jih poznamo vsi. Jeseni pa bo nova zgoščenka, katere naslov bo najbrž Dec na more.

Glasujete bralci Gorenjskega glasa in poslušalci Radia Sora, Radia Triglav Jesenice in Radia Gorenjc. Glasujete pa lahko tudi po elektronski pošti na naslov: info@g-glas.si Najbolj preprosto pa je glasovanje z dopisnico, na katero vpišete enega od obeh predlogov za Gorenjko oziroma Gorenjca meseca in jih pošljete na naslov: GORENJSKI GLAS, p.p. 124, 4001 Kranj.

V izboru sodelujejo v mesecu juniju tudi FRIZERSKI ATELJE SILVA v TC DOLNOV na Primskovem, [uceva 3, telefonska številka: 04/23-43-070 in Terme Snovik - Kamnik, d.o.o., Molkova pot 5, 1241 Kamnik, telefon 01/8308-631. Izžrebali smo deset srečnežev. V Frizerski atelje Silva v TC Dolnov je povabljena Andreja Kočevar, Trboje 2, 4000 Kranj. Vrednostna pisma po tisoč tolarjev prejmejo: Heda Draksler, Zelenica 4, 4290 Tržič; Ivanka Kos, Voklo 99, 4208 Šenčur in Anton Žagar, Velesovo 16, 4207 Cerklje. Šest vstopnic pri blagajni Term Snovik dobijo: Alenka Bukovec, Višnarjeva 6, 1215 Medvode; Franc Peterlin, Reteče 84, 4220 Škofja Loka; Jože Čufar, Tavčarjeva 3 B, 4271 Jesenice; Anica Treven, Pod gozdom 1, 4201 Zgornja Besnica; Berta Bertoncelj, Selca 119, 4227 Selca; Fani Bezlaj, Višnarjeva 6, 1215 Medvode.

DRUŽINA V TOKU ČASA

Kranjčani, sodelujte

Skorajda modna muha je že postalo, da ljudje izdelujejo družinska drevesa, da raziskujejo izvor svojih prednikov. Morda ste med njimi tudi Vi. Pa ste se že kdaj vprašali, kako so včasih živeli? Koliko so bili stari, ko so se poročili? So starši izbirali partnerja svojim otrokom? Kakšen je bil odnos med možem in ženo? Kakšna je bila vloga žene v družini? Kolikšna je bila povprečna starost žensk ob prvem porodu? Kako so ljudje sprejemali smrt?

Da bi vsaj deloma prikazali pomen družine v preteklosti, smo v **Gorenjskem muzeju** začeli pripravljati razstavo, ki bo **obravnavala družino v Kranju oz. župniji Kranj**. Časovno bo posegla najmanj v 17. stoletje, ko najdemo prve zapise v krstni knjigi in se bo po pregledu treh stoletij zaključila pred drugo svetovno vojno. Na razstavi bomo prikazali gradivo arhivskega značaja, ki neposredno obravnava družino (rojstna, poročna, mrliška matična knjiga...) ali pa se je dotika le posredno. Ustavili se bomo ob treh mejnikih, ki zaznamujejo družinsko življenje: ob poroki, rojstvu in smrti.

Ena od naših želja je tudi ta, da bi ob nastajanju razstave pritegnili k sodelovanju Kranjčane in okoličane, ki se spominjajo let pred drugo svetovno vojno. Seveda se obračamo tudi na vse mlajše, ki bi nam lahko posredovali gradivo svojih prednikov. Naš namen je namreč, da bi nas razstavljeni predmeti, fotografije in dokumenti spomnili na življenje naših predhodnikov in bi si ob ogledu razstave lahko rekli: "Tudi moj praded je..." Zato se obračamo na vse, ki ste rodbinsko vezani na Kranj in okolico in bi bili pripravljeni posredovati kakršnokoli gradivo (predmet, fotografijo, dnevnik, dokument...), ki vas spominja na vaše otroštvo, na vaše starše, brate in sestre, na sorodnike, na vsakdanje delo, na praznovanja, počitnice, skratka na vašo družino pred drugo svetovno vojno, da pokličete na telefonsko številko **04 201-39-57**, kjer boste dobili podrobnejše informacije ali nam pišete na naslov: **Gorenjski muzej Kranj, Tomšičeva 44, 4000 Kranj, s pripisom "Za družino".**

Jelena Justin

Družina trgovca Franca Crobatha. Rodbina Crobath je ena najstarejših v Kranju, saj se omenja v prvih matičnih knjigah župnije Kranj v prvi polovici 17. stoletja.

IZ POLITIČNIH STRANK

Nazaj ali naprej, je pomembnejši včeraj ali jutri?

Jelko Kacin,
poslanec Liberalne demokracije Slovenije

Slovenija ima le štiri neposredne sosede in prav vsaka od njih je po površini in številu prebivalcev veliko večja od nas. Lahko rečemo, da je nas in Italijanov skupaj oseminpetdeset milijonov, pri čemer je v šali njih le šestinpetdeset, nas pa kar dva milijona. O vsaki od teh držav ima vsak od nas svoje predstave in posplošene ocene, ki so pogojene z osebnimi izkušnjami, pa tudi z naučenimi spoznanji in vedenji o skupni zgodovini. Ta ni bila vedno najbolj prijazna do naših prednikov, zato politične bolečine prejšnjih generacij Slovencev neredko mečejo temne sence tudi na današnji čas. Z našo osamosvojitvijo smo dobili novo (najdaljšo) državno mejo na jugu in sosedo, ki je (vseeno) najmanjša med vsemi.

Osamosvojili smo se istočasno, od takrat dalje pa so bile naše poti različne. Naša desetdnevna vojna je bila kratka, njihove vojne, ki so sledile pa so bile dolgotrajne, krvave in uničujoče. V zavesti ljudi so pustile nezaceljene rane in globoke brazgotine. Imamo čisti parlamentarni sistem, oni pa še vedno pol-predsedniški sistem. Vse naše dosedanje vlade so bile večstrankarske, njihove pa deset let le HDZ-jeve. Z razpadom Jugoslavije smo se soočili z vprašanji nasledstva po skupni državi, nekaj dorečenih pa vseeno še nedokončanih izzivov pa zadeva le naši dve državi. Skupna jedrska elektrarna (JEK) je te dni v ospredju naše pozornosti, saj imajo o doseženem meddržavnem dogovoru mnogi pri njih in pri nas povsem različne poglede in ocene.

Zagotovo je bila Jugoslavija jedrska država, Slovenija je jedrska država, Hrvaška pa je to le napol, saj je njen solastniški objekt na tujem ozemlju. Obveznosti iz naslova trajnega skladiščenja nizko in srednje radioaktivnih odpadkov in razgradnje JEK po koncu obratovanja Hrvaška (še) nima, saj doseženi sporazum ni ratificiran in ga zato še ni mogoče uveljaviti. Rešitve, ki živijo, zdaj izhajajo iz predstav in dogovorov iz davnega leta 1970, ko sta se takratni najbolj razviti republiki Jugoslavije dogovorili za gradnjo dveh JEK, prve pri nas in druge pri njih. Po dvaintridesetih letih je vsem jasno, da druge skupne JEK ne bo nikoli, zato je več kot nujno urediti dosedanja neurejena statusna razmerja.

Temu pa mnogi nasprotujejo in v ta namen uporabljajo utemeljitve, ki ne zdržijo kritičnega preverjanja. Danes so zelo glasni nekateri, ki zahtevajo naj Slovenija svoj delež raje odkupi in sama v celoti upravlja ter gospodari z JEK. Pri tem jih sploh ne zanima ali je Hrvaška in njeno elektrogospodarstvo sploh pripravljeno prodati svoj delež in se odreči energetskemu objektu v neposredni bližini tako velikega odjemalca, kot je glavno in največje industrijsko mesto v državi. Do sedaj sosedje JEK niso prodajali, čeprav je bila pred začetkom pogajanj tudi ta možnost sprejemljiva za našo stran. V resnici pa se o prodaji oziroma nakupu (še) ni pogajalo. Čeprav bi JEK prodajali, bi v vsakem primeru morali najprej pogodbeno urediti lastniške obveznosti in neurejene zaplete iz preteklosti.

Lokalna skupnost govori predvsem o varnosti JEK, čeprav so zaposleni v njej najbolj zainteresirani in tudi plačani za lastno in s tem tudi našo skupno varnost. Bolj verjetno pa se Krčani na čelu z županom zavzemajo za nakup oz. odkup predvsem zaradi ocen in pričakovanj, da bo lokalna skupnost dodatna nadomestila zaradi prisotnosti JEK lažje utemeljila in zahtevke hitreje izsilila od ene (lastne) same države. Pri tem je zanimivo, da hkrati vse bolj pogosto in glasno prav oni zagovarjajo oceno, da bi bilo neracionalno graditi dve trajni odlagališči nizko in srednje radioaktivnih odpadkov, s čimer se nedvomno zavzemajo za celovito rešitev pri nas, v Sloveniji. Ali je to prav v Krškem ali kje drugje (še) nočejo povedati na glas, čeprav se sami zavedajo, da bi bilo dokončno skladiščenje povsod drugje veliko težje ali celo nemogoče.

Hkrati isti kritiki in politiki očitajo doseženemu dogovoru, da vseh problemov ne reši dokončno, ampak le prinaša načine in mehanizme za dogovor o problemih, ki še niso dokončno rešeni, pri čemer govorijo prav o odpadkih. Zavzemajo se za načelo vse ali nič, pri čemer so nedvomno proti doseženemu sporazumu, ali drugače povedano, zavestno in raje imajo nič, kot veliko več. Načelo: "Bolje rat nego pakt!" je neprimerno, saj nas nihče ne napada, nihče nas ne izsiljuje ali grozi in Hrvaška zagotovo ni nekdanji tretji Reich.

Sam imam raje vrabca v roki kot goloba na strehi. Nasprotovanje dogovorjenemu in podpisanemu sporazumu nas žal poskuša vrniti ali zamrzniti v letu 1970, ki pa je za vse nas v vseh pogledih le še oddaljena zgodovina. Prihodnost zahteva prožnost in odgovornost, pričakuje zmernost in racionalnost ter medsebojno spoštovanje in zaupanje. Ni primerno ter nikakor ni pametno vnaprej obtoževati in obsojati sosedov, da držijo figo v žepu samo zato ker so Hrvati. Take obtožbe so nepremišljene in nevarne, saj samo še dodatno in po nepotrebnem zastrupljajo ozračje ne le med politiki, ampak tudi prebivalci obeh držav. Prilivanja olja na ogenj ne potrebujemo ne na tej in ne na oni strani državne meje. Meddržavni sporazum o meji je dogovorjen, na Vladah potrjen in parafiran, podpisan pa še ni.

Odbor Državnega zbora za zunanjo politiko je v petek po dolgi in burni razpravi z večino glasov kljub nasprotovanju opozicije podprl predlog zakona o ratifikaciji pogodbe in omogočil uvrstitev te točke na junijsko sejo DZ. Če bi še ta mesec ratifikacijo zmogel tudi hrvaški Sabor, bi julija sosedom po dolgem času lahko začeli ponovno dobavljati električno energijo iz JEK, ki je tudi njihova. S tem bi uredili razmere in zamere za nazaj in omogočili nove dogovore za prihodnost. In prav za to, za našo skupno prihodnost in naše odnose v prihodnosti gre. Sam sem odločno za prihodnost, saj bo sedanjost že jutri preteklost, če bomo (le) zmogli korak naprej.

PREJELI SMO

Spoštovana gospa direktorica

Že dolga leta sem naročnica časopisa Gorenjski glas. Velikokrat sem že sodelovala v raznih anketah, reševala križanke in drugo, vendar sreče ni bilo.

Zato sem bila toliko bolj prijetno presenečena, ko sem bila izžrebana v vaši akciji GREGORJA. Rada bi se vam osebno in vašim sodelavcem zahvalila za prijetno doživetje sobotnega poleta nad Gorenjsko. Z vašim preprostim in prijetnim nastopom lahko prepričate še tako preprostega človeka. Menim, da je bilo sobotno druženje z vami eno lepših doživetij. Zato naj Gregor gre še gor!

Želim Vam še naprej uspešno delo pri Gorenjskem glasu, enako tudi vsem sodelavcem, zase pa, da bi bila še kdaj izžrebana, mogoče za prijeten izlet, ki jih vsi zelo pohvalijo. Še tako naprej! Veliko uspehov vam želi vaša dolgoletna naročnica.

Danica Oblak,
Dolenja Dobrava

Tudi v Radovljici šepa lokalna samouprava

Sodeč po člankih priobčenih v Gorenjskem glasu na Bledu močno šepa lokalna samouprava. Blejci se preko civilne pobude, številnih občinskih društev, domačinov, ki Bled najbolj poznajo, skoraj brez upa zmage trudijo, da bi zaščitili svojo naravno in kulturno dediščino. Župan in občinski svet pa reagirata tako medlo, kot bi ga na to mesto postavil kapital, ki prihaja od drugod, ne pa na demokratičnih volitvah izvolili občani. Nekaj torej ni v redi z demokracijo, ki naj bi jo zagotavljala lokalna samouprava. Ni pa Bled izjema. Tudi v Radovljici se dogaja nekaj podobnega. Vzemimo samo primer Alpskega letalskega centra. Od zgodnje pomladi, do pozne jeseni na petek in svetek, brez dnevnega urnika, dopoldne in popoldne preletavajo Radovljico, Lesce, Begunje in ostale vasi v tem prostoru letala, ki povzročajo enkrat manjši, drugič pa prav neznosen hrup. Enkrat vlečejo v zrak jadralna letala, drugič padalce, nato se podajo v zrak akrobatska letala, ki povzročajo najhujši hrup, ko pa se ti naveličajo, pridejo na vrsto modelarji, katerih modeli z visokimi toni režejo zrak. Kljub številnim protestom se nič ne zgodi. Župan je izgleda brez moči, prav tako občinski svet, pa tudi tisoči občanov, ki nas ta hrup moti, nam onemogoča počitek, nekaterim morda povzroča zvišan krvni pritisk, posebej pa prizadeva bolnike, ne moremo storiti nič. Kot v posmeh in z željo, da bi dokazal svojo nedotakljivost, nam v zgodnjem popoldnevu kroži nad glavami nadobudni pilot in izvaja svoje akrobacije. Morda je domačin, morda Ljubljančan ali pa Švicar, ki doma tega ne sme početi, da ne bi odganjal turistov. Mi pa to kar mirno prenašamo. Sprašujem se, kako je to mogoče? So politični in gospodarski lobiji, ki stojijo za peščico ljudi na letališču tako močni, da se jih tako bojimo? So nam v preteklih letih res vcepili tak strah pred oblastjo, da si ne upamo udariti po mizi in zahtevati od ljudi na letališču, da zmanjšajo hrup, da se držijo nekega urnika ali pa da se preselijo drugam? Smo dovolj zreli, da organiziramo referendum? Bo rezultate referenduma kdo upošteval ali pa je lokalna samouprava samo prazna beseda? Bojim se, da bomo, če ne bomo ničesar ukrenili, imeli prihodnje leto še helikoptersko pristanišče in asfaltirano vzletno stezo.

dr. Avgust Mencinger
Radovljica

Policisti pretepajo, mar ne?

Predstavnika Policijske uprave v Kranju, g. Guzzija bi želel javno vprašati, na podlagi čigavih podatkov mu uspe sestavljati obvestila za javnost, ki jih potem posreduje medijem v objavo in kakšna je zadnja verzija dogodkov, ki so se odvijali 18. maja pred lokalom Lev v Preddvoru. Pred to policijsko provokacijo sem naivno verjel vsaj tem poročilom in se včasih čudil zmedenim odzivom vpletenih. V trenutku pa, ko sem bil neposredno udeležen v eni od policijskih akcij, se mi dozdeva, kot da se je nekaj dogajalo v paralelnem svetu, ki pa so ga zaznali in ga za nas, nepoučene smrtnike, tudi edini lahko interpretirajo samo policisti. Že od prvega sporočila, pa vse do danes se vaše izjave precej spreminjajo, še vedno pa so precej baročen opis dogajanja, s katerimi pa se niti sam, niti ostale priče nikakor ne moremo strinjati. Problem je nastal tako z urami posredovanja, kot s številom udeleženih policistov in patrulj, da pa o ostalem, kar se tiče udeležencev, niti ne tratim prostora. Gospodu Guzziju pa, da bo lažje umestil svoje podatke, za orientacijo, obnavljam dogodek.

Že pred zapiranjem lokala ob enih je bila glasba utišana, uslužbenci lokala so že lep čas pospravljali kozarce in gostje smo počasi zapuščali lokal. Ob tem času so pribrzela tri vozila (tri patrulje?) in blokirala parkirišče in praktično obkolila izhod. Policisti so z gumijevko v roki in psom vstopili v lokal, se sprehodili do konca. Celotna pozornost vseh prisotnih je bila v teh trenutkih usmerjena na policiste, saj podobne akcije še nismo doživeli. Še tistih nekaj pogovorov je zamrlo. V trenutku, ko je najaktivnejši policist stopil na podest do zadnjih miz, je zatulil, da naj se lokal v dveh minutah izprazni. Ko pa se je takoj za tem obrnil, pa je s hrbtne strani, brez opozorila, začel porivati mirne, zadovoljne goste s stolov in police, tako da so se znašli na tleh, srečnejši pa v bližnji steni. Ob tem je pes renčal in skakal po tistih, ki so poskušali vstati s tal. Spodaj ležečemu se je odločil na noge pomagati z gumijevko in brcami. Tudi ostali policaji v lokalu niso stali križem rok in so posnemali kolega, porivali in se znašali nad vsemi, ki niso bili dovolj oddaljeni od njih. Potem so ga odvlekli, kot vrečo krompirja, pretežko za rame, z nogami drsečimi po tleh, iz lokala in ga zagnano tepli z gumijevko vso pot, do približno 10 metrov oddaljenega vozila. Ni jih bilo strah in sram udariti tudi kakšne punce, če je bila pač preblizu. Potem so ga vrgli v avto, kmalu za njim pa še dekle, katero je zanimalo, kako je z njim. Razložili so ji. Brez besed. Z gumijevko. Lokal je bil v trenutku strokovno izpraznjen in prej idiličen, miren večer, so začeli kaliti vzkliki, ploskanje in splošno zgražanje: Kaj se tu dogaja ? Odziv je vidno presenetil najživahnejše policaje, saj jim nihče od prisotnih ni dal niti najmanjšega povoda, da bi se lahko znesli še nad kom. Niti najmanjšega prerivanja, nobene agresije, nobene živčnosti, nobenega odpora ni bilo in še sedaj sem ponosen nad tem odgovorom kar velike skupine mladih. Zazdelo se mi je, da je veliko policistom jasno, da so nas narobe presodili in ne bodo prav veliki heroji množičnega pretepa, kar so si verjetno želeli, saj so ob tem poklicali še okrepitve, ki so jim kmalu prišle na pomoč. Zdi se, da so zgolj zaradi iskanja nekega namišljenega alibija potem pobasali nekaj bližnjih in jih pridržali, ter samo še nadaljevali s kršenjem policijskih pooblastil in nenazadnje tudi Ustave. Porajajo pa se vprašanja: Zakaj? Po čigavem nareku? Katere lovke so segle v Leva?

"Slovesno prisegam, da bom pri izvajanju nalog policije vestno, odgovorno, humano in zakonito izpolnjeval svoje naloge ter spoštoval človekove pravice in temeljne svoboščine." Ali bi lahko policijska prisega izgledala ob tem dogodku bolj groteskno ???

David Komovec
Šiška 35, Preddvor

Odgovor na odprto pismo

V rubriki Prejeli smo (Gorenjski glas, torek, 26. 2. 2002) je bilo objavljeno odprto pismo Alojza Premrova, univ. dipl. ing. arh. V njem avtor župana Občine Preddvor poziva k pojasnilu, kdo je dal dovoljenje za gradnjo "nenavadne stavbe" na vzhodnem delu naselja Mače, oziroma, zakaj se ta gradnja ni preprečila.

Zaradi pojasnitve pristojnosti občine in njenih organov v zvezi z gradnjo želim navesti le nekaj zakonskih določil.

Zakon o graditvi objektov (Uradni list RSR, št. 34/84 in 29/86 in Uradni list RS, št. 59/96, 45/99 in 42/00) v 33. členu določa, da se objekt lahko začne graditi na podlagi gradbenega dovoljenja ali enotnega dovoljenja za gradnjo, v 35. členu pa, da gradbeno dovoljenje izda upravna enota.

V istem zakonu so tudi določila o nadzoru, k pristojnosti v zvezi s tem, ali se dela izvajajo v skladu z izdanim gradbenim dovoljenjem oziroma ali je bilo gradbeno dovoljenje za dela sploh izdano, nalaga inšpektorjem inšpektorata v sestavi ministrstva, pristojnega za graditev oziroma za gradbeništvo.

Iz navedenega je moč zaključiti, da je vloga občine pri obravnavi gradnji (tako kot tudi pri vseh ostalih) predvsem v opozarjanju pristojnih inšpekcij na nepravilnosti, za kar pa imajo enake možnosti imajo tudi vsi (ne)občani.

V zvezi z obravnavano gradnjo pa le to. Že pred objavo odprtega pisma so bili pristojni organi o njej seznanjeni, žal pa zaradi nepristojnosti s strani občine ni moč podati zadovoljivega odgovora.

Župan Občine Preddvor
Miran Zadnikar

PETEK, 21. JUNIJA 2002

TVS 1

6.10 Teletekst TV Slovenija
6.30 Poročila
6.35 Dobro jutro
7.30 Poročila
7.35 Dobro jutro
8.30 Poročila
8.40 Humanitarna oddaja
9.10 Potujoči škrat
9.35 Zaplešimo, francoska dok. nanizanka
9.50 Na liniji, oddaja za mlade
10.25 Oddaja za otroke
10.45 Dosežki
11.05 Izvir(n)i, odaja o ljubiteljski kulturi
11.35 O živalih in ljudeh, oddaja TV Maribor
12.00 Sylvia, nemška nanizanka
13.00 Poročila, Vreme, Šport
13.15 Dobro jutro
15.05 Prvi in drugi
15.25 Osmi dan
15.55 Mostovi
16.30 Poročila, šport, vreme
16.40 Vaš tolar
16.50 Mladi virtuozi
17.00 National Geographic, ameriška dok. serija
18.00 Marko, mavrična risbica, risana nanizanka
18.15 Iz popotne torbe
18.30 Deteljica
18.40 Risanka
19.00 Novice
19.05 Vaš kraj
19.25 Vreme
19.30 TV Dnevnik, šport, vreme
20.10 Melodije morja in sonca 2002
23.05 kulturna kronika, šport, vreme
0.00 dni, ameriška nanizanka
0.50 National Geographic, ameriška dok. serija
1.40 Gledališče v hiši, jugoslovanska nanizanka
2.25 Veter v hrbet, kanadska nadaljevanka, ponovitev
3.10 Petrinjin venec, srbski film, ponovitev
5.00 Šport
5.40 Vsakdanjik in praznik
6.55 Povabilo na ples, ponovitev

TVS 2

7.40 Teletekst TV Slovenija **8.00** Videostrani - Vremenska panorama **10.00** TV Prodaja **10.30** Videostrani - Vremenska panorama **14.45** TV Prodaja **15.15** Bojne enote SS, nemška dok. serija **16.00** Gledališče v hiši, jugoslovanska nanizanka **16.45** Veter v hrbet, kanadska nadaljevanka **17.40** Zaklad sierre Madre, ameriški čb film **19.30** Videospotnice **20.00** Nadčlovek, angleška znanstvena serija **20.50** Mambo ples, nemški film **22.35** Praksa, ameriška nanizanka **23.20** South park, ameriška risana serija **23.45** Iz slovenskih jazz klubov **0.35** Videospotnice, ponovitev

KANAL A

8.00 Nogometna arena **8.20** SP v nogometu 2002, Anglija : Brazilija, prenos **10.20** Nogometna arena **10.50** TV Prodaja **11.00** SP v nogometu 2002, posnetek **12.50** Nogometna arena **13.20** SP v nogometu 2002, Nemčija : ZDA, prenos **15.20** Nogometna arena **15.40** SP v nogometu 2002, Anglija : Brazilija, posnetek **17.30** SP v nogometu 2002, Nemčija : ZDA, posnetek **19.25** Popstars, najboljši tega tedna **19.30** Gola resnica, ameriška nanizanka **20.00** Nogometna arena **21.00** Zmajeva pot, hongkongški film **22.45** Nogometna arena **23.45** Šov Jerryja Springerja, pogovorna oddaja

POP TV

7.30 TV Prodaja **8.00** Nogometna arena **8.20** SP v nogometu 2002, Anglija : Brazilija, prenos **10.50** Tri sestre, ponovitev venezuelske nadaljevanke **11.40** Esmeralda, ponovitev mehiške nadaljevanke **12.30** TV prodaja **12.50** Nogometna arena **13.20** SP v nogometu 2002, Nemčija : ZDA, prenos **15.20** Nogometna arena **1540** Newyorška policija, ameriška nanizanka **16.30** Esmeralda, mehiška nadaljevanka **17.20** Tri sestre, venezuelska nadaljevanka **18.15** Močno me objemi, mehiška nadaljevanka **19.15** 24 ur **20.00** Akcija v petek: Mladi Indiana Jones: Vohunski izpadi, ameriški film **21.45** Privid zločina, ameriška nanizanka **22.40** Odpadnik, ameriška nanizanka **23.30** Prijatelji, humoristična nanizanka **0.00** 24 ur, ponovitev

TV 3

6.00 Videostrani **7.00 7.30** Wai Lana joga **8.00** TV prodaja **8.30 Risanke 9.00** Videostrani **9.15** V sedlu **9.45** Iz domače skrinje **11.00** Družinska TV prodaja **11.15** Videostrani **11.40** Videalisti **12.20** Pokemoni, risani film **12.50** TV Prodaja **13.50** Družinska prodaja **14.20** Inline hokej, ponovitev **14.50** Iz domače skrinje **16.05** Družinska TV prodaja **16.20** Potovanja z Janinom **17.20** Štiri tačke **17.50** Bonanca, nanizanka **18.50** Pokemoni, risani film **19.20** Videalisti **20.00** Raketa pod kozolcem, zabavnoglasbena oddaja **21.30** Ves ta bes, ameriški film **23.30** Reporter X **0.00** TV Prodaja **0.30** Videostrani

GTV

... 24 ur infokanal, http://gtv.tele-tv.si 18.25 Gorenjska pred letom dni **18.50** Predstavitveni spot GTV **18.55** GTV priporoča I **19.00** Gorenjska TV poročila 1810 **19.15** Gorenjski obzornik, 108 **19.30** Adrenalin, športna oddaja **19.55** GTV priporoča II **20.00** Pr' Vitorjoti, 4. oddaja **21.00** Petkov večer NZ glasbe - iz arhiva GTV **21.40** GTV priporoča III **21.45** Gorenjska TV poročila 1810 **22.00** Petek za sobotni zametek: 2. županov tek na Brdu, UPS oddaja VI-TEL, iz arhiva GTV HHokej **23.40** GTV priporoča IV **23.45** Gorenjska TV poročila 1810 **00.00** Urica erotike na GTV do 1.00 **1.00** Videostrani GTV, 24 ur TTX

SODELUJTE V KONTAKNTIH ODDAJAH GTV KRANJ - POKLIČITE PO TELEFONU: 233 11 56! PRIDRŽUJEMO SI PRAVICO DO SPREMEMBE PROGRAMA.

DEŽELNA TELEVIZIJA LOKA

... Videostrani z oddajnika 51. kanal UHF - Lubnik po širni Gorenjski **7.51** Dobro jutro, dežela - jutranji program **8.00** Deželne novice - informativni pregled dogajanja na Gorenjskem **8.10** Skavtske obljube **8.40** Projektni teden Burja **9.05** Šesta predstava, oddaja o avtomobilizmu **9.35** Zanimivosti: Zgornja Gorenjska **9.51** Deželne novice - informativni pregled dogajanja po Gorenjskem **10.10** D'best 51 - kontakt. gl. odd., ponovitev **11.00** Video strani z oddajnika 51. kanal UHF - Lubnik po širni Gorenjski **19.51** Dober veček, dežela - večerni program **19.55** Glasbena paleta **20.00** Deželne novice - informativni pregled dogajanja na Gorenjskem **20.10** Dežela, prebujaš se! - kontaktna, razvedrilna, zabavno glasbena oddaja iz studia 1 DTV v Škofji Loki z glasbeniki popularne glasbe in plesalci Plesnega kluba M Tržič, posnetek, telefon: 04/513-47-70 **21.51** Deželne novice - informativni pregled dogodkov v regiji **22.10** Šesta prestava, oddaja o avtomobilizmu **22.40** Deželni utrinki: Visoko pri Kranju **22.50** Mlaška ohcet (Produkcija: DPapler'S) **23.20** Miss goriške dijaške sekcije **23.51** Lahko noč ... Videostrani z oddajnika 51. kanal UHF - Lubnik po širni Gorenjski

OGLASI ob 8.45, 18.45, 20.05 in 21.45 oz. pred zadnjimi DEŽELNIMI NOVICAMI KONTAKTNI TELEFON DEŽELNEGA STUDIA 1 - ŠKOFJA LOKA: 04/513-47-70, e-mail: dtv@lokatv.si. PRIDRŽUJEMO SI PRAVICO DO SPREMEMBE SPOREDA.

TV ŽELEZNIKI

VIDEOSTRANI TV Železniki preko COMPUTER od 17. do 19. ure ob glasbeni podlagi Radia Sore. VIDEOSTRANI TV Železniki na videokaseti ob 18., 19.20 in 21. uri.

ATM KRANJSKA GORA

... Videostrani **18.55** Napovednik dnevnega programa **18.16** Oglasi **18.18** Območno srečanje plesno mažoretnih skupin **18.50** Risanka **19.00** Videostrani **20.00** Prispevek iz radovljiške občine **20.30** Satelitski program DW **22.00** Videostrani

TV ŠIŠKA

... Videostrani **19.50** Napoved sporeda **20.00** Ponovitev programa srede ... Radio ONIX FM do jutranjih ur z vami v živo

IMPULZ CATV KAMNIK

... Videostrani TV Impulz **18.55** Začetek programa **19.00** EPP 1 **19.03** Lokalne novice **19.10** Motošport **19.40** EPP 2 **19.45** Izmenjava progama **20.15** EPP 3 **20.15** Ježkov show - glasbena oddaja **21.10** EPP 4 **21.15** Bonanza **22.05** Viva turistica **22.35** Videospoti **23.00** EPP 5 **23.03** Erotika **0.30** Končna špica videostrani TV Impulz

HTV 1

7.00 Dobro jutro, Hrvaška **9.30** Risanka **10.00** Poročila **10.05** Izobraževalni program **11.00** Program za otroke in mladino **12.00** Poročila **12.10** TV koledar **12.30** Izvir, nadaljevanka **13.20** Kansas, ameriški film **15.00** Izobraževalni program **16.10** Poročila **16.15** Televizija o televiziji **16.45** Hrvaška danes **17.05** Vsakdan **18.30** Hrvaško vinogradništvo in vinarstvo **19.00** Kviz **19.15** Male skrivnosti **19.30** Dnevnik **20.05** Bingo, kviz **20.45** Beg na zahod, britanski film **22.30** Glamur Cafe **23.35** Odmevi dneva **0.00** Meja ljubezni in sovraštva, ameriški film **1.45** Smrtonosna čarovnija, ameriški film **3.20** Nadaljevanka **4.05** Amerika - življenje narave **4.35** Kansas, ameriški film **6.25** Hit depo

AVSTRIJA 1

6.00 Otroški program **8.10** SP v nogometu 2002, četrtfinale **10.35** Čarovnica - Sabrina **11.00** Čarovnice **11.45** Alfred J. Kvak **12.10** Speed trophy **12.15** Benjamin Rožica **12.40** Speed trophy **12.50** Formula 1, trening **14.05** Speed Trophy **14.10** Mali dinozaver **14.55** Simpsonivi **15.20** Korak za korakom **15.30** Herkul **16.30** V sedmih nebesih **17.15** Čarovnica Sabrina **17.40** Čarovnice **18.30** Prijatelji **19.00** Will & Grace **19.30** Čas v sliki in kultura **20.00** Šport **20.15** Duh, ameriški film **22.15** SP v nogometu 2002, vrhunci dneva **0.45** Usodna prevara, ameriški film **2.10** Dostop zavrnjen **3.35** Duh **5.30** Korak za korakom **5.55** Rockovo moderno življenje

AVSTRIJA 2

6.35 Aktualni teletekst **7.00** Vreme **7.30** Vremenska panorama **9.00** Čas v sliki **9.05** Kuharski magazin **9.30** Bogati in lepi **9.50** Policijska inšpekcija **10.15** Prijateljeva nevesta **11.45** Pogled na vreme **12.00** Čas v sliki **12.05** Vera **12.55** Pogled od strani **13.00** Čas v sliki **13.15** TV kuhinja **13.40** Domačija sredi gozda **14.05** Strela z jasnega **14.50** Prijateljici **15.35** Bogati in lepi **16.00** Show Barbare Karlich **17.00** Čas v sliki **17.05** Dobrodošla Avstrija **19.00** Zvezna dežela danes **19.30** Čas v sliki in kultura **20.00** Pogledi s strani **20.15** Primer za dva **21.20** Žarišče **22.10** Čas v sliki **22.35** Moderni časi **23.10** Komisarka, nanizanka **0.00** Čas v sliki **0.30** Ellen **0.55** Nesrečno ločena **1.15** Žarišče **2.10** Moderni časi **2.40** Show Barbare Karlich, ponovitev **3.40** Pogledi od strani **3.45** Komisarka **4.35** Dobrodošla, Avstrija

SNOP - skupni nočni program radijskih postaj v Sloveniji vsak dan od 00.00 do 05.00 na frekvencah Radia Triglav, Kranj in Sora - RADIO TRIGLAV

R KRANJ

5.30 Napoved **5.45** Na današnji dan **5.50** EPP **6.00** Vreme, ceste **6.15** Nočna kronika **6.25** BIO vremenska napoved, sonce, luna **6.40** Dobro jutro! Komu? **6.45** Vreme, ceste **6.50** EPP **7.00** Poročila RS **7.30** Čestitka presenečenja **7.40** Pregled tiska **7.50** EPP **8.00** Misel dneva - citat **8.20** Oziramo se **8.30** Izgubljene živali **8.40** Gorenjski kviz **8.50** EPP **9.00** Godan **9.20** Gremo na potep: Ribnica **9.50** EPP **10.00** Novice **10.10** Srednjeveški dnevi v Škofji Loki **10.40** Zaposlovanje **10.45** Temperature doma in po svetu **11.00** Novice **11.10** Relax **11.30** Kviz Radia Kranj **12.30** Osmrtnice **12.40** Minute za borzo - GBD **12.50** EPP **13.00** Pesem tedna + lestvica tega tedna **13.10** Bio vremenska napoved **13.15** Izgubljene živali **13.40** Prispevek **13.50** EPP **14.00** Godan **14.30** Prispevek **14.45** Pregled današnjih kulturnih dogodkov **14.50** EPP **15.00** Aktualno **15.15** Vreme, ceste **15.30** Dogodki in odmevi RS **16.10** Napoved **16.20** Lestvica Radia Kranj **16.50** EPP **17.00** Novice **17.50** EPP **18.00** Godan **18.15** Izgubljene živali **18.40** Pregled tiska **18.50** EPP **19.00** Novice **19.03** Prenos iz Slovenskega trga - praznovanje 12. rojstnega dne Radia Kranj **24.00** Skupni nočni program

R GORENC

Oddajamo od 5.30 do 22.00 na 88,9 Mhz in 95,0 Mhz UKV stereo.

R TRIGLAV

5.30 Minute za narodnozabavno glasbo **5.40** Oglasi **6.00** Razmere na cestah **6.05** Jutranji servis na Radiu Triglav - vreme z Robertom Bohincem **6.30** Pogled v današnji dan, pogled v Gorenjski porodnišnici **6.40** Oglasi **6.50** Vreme **7.00** Druga jutranja kronika **7.20** Popevka tedna **7.30** Danes v Dnevniku **7.40** Oglasi **8.00** Kronika OKC Kranj - zadnjih 24 ur **8.15** Obvestila **8.30** Novice, pogled v današnji dan **8.40** Oglasi **9.00** Naj Gorenjc, Gorenjka meseca **9.15** Voščila **9.40** Oglasi **10.00** Aktualno **10.30** Včeraj danes jutri **10.40** Oglasi **11.00** Aktualno: 1001 nasvet **11.40** Oglasi **12.00** BBC - novice **12.10** Osmrtnice **12.15** Obvestila **12.30** Novice **12.40** Oglasi **13.00** Aktualno: dr. Petek: Prva pomoč **13.30** Pogled v današnji dan **13.40** Obvestila **14.00** Aktualno: veterinar na obisku: starostni procesi pri psih **14.15** Voščila **14.30** Novice **14.40** Oglasi **15.00** Aktualno: Turistična agencija Relax **15.30** Dogodki in odmevi **16.10** Popevka tedna **16.15** Obvestila **16.30** Osmrtnice **16.40** Oglasi **16.50** Podjetniški Cikcak-OOZ Radovljica **17.00** Aktualno: Grajsko kopališče Bled dobilo modro zastavo - oglašanje Romane Purkart **17.30** Včeraj danes jutri **17.40** Oglasi **18.00** Aktualno **18.30** Tednik občine Bled **18.40** Oglasi **19.00** Črna kronika dneva **19.15** Voščila **19.25** Pogled v jutrišnji dan, Radio jutri **20.30** Večer s Sašo Einsiedler **22.00** Popevka tedna **22.05** Dr. Petek, ponovitev

R SORA

6.00 Napoved programa - Začnimo dan z nasmehom **6.15** Novice in dogodki, šport, vreme **6.30** Noč ima svojo moč **6.40** Nasvet za izlet **7.00** Druga jutranja kronika **7.35** Pregled tiska **8.00** Radio danes **8.15** Novice in dogodki, šport, reme **8.50** Pregled tiska **8.55** Dnevna malica **9.00** Aktualno **9.30** Komercialna predstavitev **10.00** Novice in dogodki, šport, vreme **10.15** Osmrtnice **10.20** Tematska oddaja **11.00** Radio danes **11.15** Gremo v kino **12.00** Kličemo London - BBC **12.15** Pesem dneva **12.30** Čestitke **13.00** Osmrtnice **13.10** Napoved programa **13.15** D9 **13.35** Pregled tiska **14.00** Dober dan, Gorenjska **14.15** Borza **14.30** Radijska prodaja **15.00** Novice in dogodki, šport, vreme **15.30** RA Slovenija **16.20** Radio danes **16.35** Pregled tiska **17.00** Studio 911 **18.00** Planinska oddaja **19.00** Novice in dogodki, šport, vreme **19.30** Zadetek v petek **20.55** Radio jutri **21.00** Odpoved programa

R RGL

KRIM: 100,2 MHz - ŠANCE: 99,5 Mhz - LJUBLJANA: 105,1 MHz

6.00 Dobro jutro **6.20** Nočna kronika **6.50** Horoskop **6.57** Izbranka tedna **7.27** Na današnji dan **7.35** Vreme **8.30** Jutro je lahko **8.55** Gospodarstvo **9.05** RGL danes **9.30** Vaše mnenje o... **10.00** Kam danes **10.30** RGLovo želo **11.30** RGLova uganka **11.45** Kronika dneva **12.00** BBC novice **12.15** Štajerski dogodki **12.30** Zmajčkov mozaik **12.45** Dogodek dneva **12.55** Odgovori poslušalcem **13.30** Radio Pirat **14.00** Pasji radio **15.00** RGL obvešča in komentira **15.30** Kulturni utrip **15.45** Iz tujega tiska **16.00** Črna kronika **16.30** Izjava tedna **17.30** Grenivke in "cukri" **18.00** Hop top 13, glasbena lestvica **19.20** Vreme **19.30** Ugibamo **19.45** Šport **19.55** Horoskop **20.00** Večerni program

R OGNJIŠČE

5.00 Dobro jutro **5.15** Vremenska napoved **5.30** Poročila **5.45** Napovednik programa **6.00** Svetnik dneva **6.10** Pozdrav domovini **6.20** Meteorologi o vremenu **6.30** Poročila **6.50** Duhovna misel **7.00** Zvonjenje **7.10** Bim-bam-bom **7.25** OKC **7.30** Poročila, osmrtnice, obvestila **7.45** Poročilo o stanju na cestah - AMZS **7.50** Meteorologi o vremenu **8.00** Kmetijski nasvet **8.40** Leta po Kristusu **8.45** Spominjamo se **9.00** Poročila **10.00** Poročila **10.15** Srečno na poti **11.00** Poročila in Vaša pesem **11.15** Knjižne presoje **12.00** Zvonjenje, ponovitev duhovne misli **12.15** Voščilo prijateljem RO **12.30** Poročila, osmrtncie, obvestila **12.50** Koledar prireditev **14.00** Poročila **14.20** Kulturni utrinki **14.5** Komentar tedna **15.00** Informativna oddaja, vreme, stanje na cesti, osmrtnice, obvestila **15.50** Ponovitev Svetnik dneva **16.15** Dijaška oddaja (1. in 3.) **17.00** Ob petkih pospravljamo podstrešje **18.00** Poročila in Vaša pesem **18.45** Ponovitev komentarja tedna **19.00** Radio Glas Amerike (VOA) in poročila **19.40** Otroška pesem tedna in zgodba za lahko noč **19.55** Napovednik programa za jutri **20.00** Radio Vatikan **20.25** Odlomek Sv. Pisma **20.30** Iz Mohorjeve skrinje **21.15** Obala neznanega - izzivi vere **22.00** Mozaik dneva **22.30** Ponovitev sobotne oddaje Naš gost **23.30** **Nočni glasbeni program**

SOBOTA, 22. JUNIJA 2002

TVS 1

7.40 Teletekst TV Slovenija
8.00 Zgodbe iz školjke
8.30 Vesela hišica, lutkovna igrica
8.50 Radovedni Taček: Robot
9.00 Male sive celice, kviz
9.55 Zlatko Zakladko
10.10 Na liniji, oddaja za mlade
10.50 Klic divjine, kanadka nanizanka
11.35 aktivnosti, kanadska nanizanka
12.00 Tednik, ponovitev
13.00 Poročila, šport, vreme
13.10 Mostovi, ponovitev
13.45 Romeo in Julija, angleški film
16.00 Pipsi, risana nanizanka
16.30 Poročila, šport, vreme
16.45 Alpe-Donava-Jadran
17.15 Ozare
17.20 Na vrtu, oddaja TV Maribor
17.45 do nazga, angleška dok. serija
18.15 Trnovo robidovje, lutkovna nanizanka
18.40 Risanka
19.00 Danes
19.05 Utrip
19.20 Vreme
19.30 TV Dnevnik, Šport, Vreme
20.05 Melodije morja in sonca 2002
22.00 Poročila, šport, vreme
23.00 Melodije morja in sonce 2002, razglasitev zmagovalcev
0.05 Mestne zgodbe, ameriška nadaljevanka
1.05 Hladnokrvnež, ameriški film, ponovitev
2.35 Kuhinja do nazga, angleška dok. serija, ponovitev
3.05 Alpe-Donava-Jadran, ponovitev
3.40 Mož proti možu, nemški film
5.15 Pot k slavi: Boks, športni film
6.10 Mario, nedeljski večer v živo, ponovitev

TVS 2

7.40 Teletekst TV Slovenije **8.00** Videostrani - Vremenska panorama **9.15** TV Prodaja **9.45** Fraiser, ameriška nanizanka **10.10** Jean Christophe, francoska nadaljevanka **11.05** Med prijatelji, nemška nanizanka **10.50** Počitnice do zadnjega diha, dok. nanizanka **12.05** Horace in Tina, avstralska nadaljevanka **12.30** Štafeta mladosti **13.20** TV prodaja **13.50** Melodije morja in sonca 2002, ponovitev **16.50** Marie, francoska drama, 2/2, drama **18.20** Osamljeni planet: Južna Italija **19.15** Videospotnice **20.00** Glasba iz druge sobe, ameriški film **21.40** Jean Christophe, francoska nadaljevanka **22.35** Praksa, ameriška nanizanka **23.20** Sobotna noč **1.20** Videospotnice, ponovitev

KANAL A

8.00 Nogometna arena **8.20** SP v nogometu 2002, Šoanija - Južna Koreja, prenos **10.20** Nogometna arena **10.50** SP v nogometu 2002, Južna Koreja : Italija, posnetek **12.50** Nogometna arena **13.20** SP v nogometu 2002, Senegal : Turčija, prenos **15.20** Nogometna arena **15.40** SP v nogometu 2002, Španija : Južna Koreja, posnetek **17.30** SP v nogometu 2002, Senegal : Turčija, posnetek **19.25** Popstars, najboljši tega tedna **19.30** Gola resnica, ameriška nanizanka **20.00** Nogometna arena **21.00** Zaklad Brucea Leeja, hongkongški film **22.35** Nogometna arena **23.25** Popstars, ponovitev

POP TV

7.30 TV prodaja **8.00** Nogometna arena **8.20** SP v nogometu 2002, Španija : južna Koreja, prenos **10.20** Nogometna arena **10.50** Dragon Ball, risana serija **11.20** Preverjeno **12.15** Formula 1, trening **13.15** Nogometna arena **13.20** SP v nogometu 2002, Senegal : Turčija, prenos **15.20** Nogometna arena **15.40** Družinsko pravo, ameriška nanizanka **16.30** Zahodno krilo, ameriška nanizanka **17.30** Dve vrsti ljubezni, ameriški film **19.15** 24 ur **20.00** Lepo je biti milijonar - vikend milijonarskih parov **21.30** Sobotni filmski hit: Neoproščeno, ameriški film **23.50** Padli, ameriški film **2.00** 24 ur, ponovitev

TV 3

6.00 Videostrani **7.30** TV prodaja **8.00** Risanke **9.00** Action Man, risani film **9.45** Risanke **10.00** Trije mušketirji, risani film **11.00** Za vas in mesto **12.00** Čestitke iz domače skrinje **13.30** TV prodaja **14.00** Iz domače skrinje **15.30** Inline hokej **16.00** **Automobille, oddaja o avtomobilizmu** **16.30** Državno prvenstvo v raftingu, reportaža **17.00** SQ Jam **18.00** Spidi in Gogi show **19.00** Risanke **19.30** Videalisti **20.00** Ježek Show **21.00** Ljubezenske igre, drama **23.00** Aruna - moč perila **23.30** TV razglednica **0.00** TV prodaja **0.30** Videostrani

GTV

... 24 ur infokanal, http://gtv.tele-tv.si **18.50** GTV nocoj, najavni spot **18.55** GTV priporoča I **19.00** Gorenjska TV poročila 1810 **19.15** PTP, gorenjski obzornik 108 **19.30** Drugačne zvezde, potopis 3. del **19.55** GTV priporoča II **20.00** Izza Kulis, 4. oddaja, Zlatko Šugman **20.45** Party scena, UPS **21.15** Naj četvorka sveta v Kranju **21.40** GTV priporoča III **21.45** Gorenjska TV poročila 1810 **22.00** GTV MIX - ponovitev **23.00** Zeleni vodnik -pri Čebronu **23.30** TA Dober dan predstavlja in nagraje **23.40** GTV priporoča IV **23.45** Gorenjska TV poročila 1810 **00.00** Urica erotike na GTV do 1.00 **1.15** Videostrani GTV, 24 ur TTX

SODELUJTE V KONTAKNTIH ODDAJAH GTV KRANJ - POKLIČITE PO TELEFONU: 233 11 56! PRIDRŽUJEMO SI PRAVICO DO SPREMEMBE PROGRAMA.

DEŽELNA TELEVIZIJA LOKA

... PD DTV - Videostrani z oddajnika 51. kanal UHF - Lubnik po širni Gorenjski, e-mail: dtv@lokatv.si **19.51** Dober večer, dežela - večerni program **20.00** Posnetek 24. seje Občinskega sveta občine Škofja Loka ... Videostrani z oddajnika 51. kanal UHF - Lubnik po širni Gorenjski

OGLASI ob 18.45, 20.05 in 21.45 oz. pred zadnjimi DEŽELNIMI NOVICAMI. KONTAKTNI TELEFON DEŽELNEGA STUDIA 1 - ŠKOFJA LOKA: 04/513-47-70, e-mail: dtv@lokatv.si. PRIDRŽUJEMO SI PRAVICO DO SPREMEMBE SPOREDA.

TV ŽELEZNIKI

VIDEOSTRANI TV Železniki preko COMPUTER od 17. do 19. ure ob glasbeni podlagi Radia Sore. VIDEOSTRANI TV Železniki na videokaseti ob 18., 19.20 in 21. uri.

ATM KRANJSKA GORA

... Videostrani **18.15** Napovednik dnevnega programa **18.16** Oglasi **18.18** Avtomobilsko zrcalo **18.48** Risanka **18.50** Risanka **19.00** Videostrani **20.00** Območno srečanje plesno mažoretnih skupin, ponovitev 20.30 Satelitski program DW **22.00** Videostrani

TV ŠIŠKA

... Videostrani **19.50** Napoved sporeda **20.00** Telemarket **20.50** Popolno zdravje, zdravljenje z alternativno medicino - ponovitev **22.00** OSHO - otrok nove dobe - ponovitev **22.30** Telemarket **22.40** Napoved sporeda za nedeljo **22.45** Videostrani

IMPULZ CATV KAMNIK

... Videostrani TV Impulz **18.58** Začetna špica **21.00** EPP1 **21.01** Viva turistica **21.30** EPP 2 **21.35** SQ JAM - glasbena oddaja **22.30** EPP 3 **22.35** Videospoti **22.59** EPP 4 **23.00** Erotika **0.30** EPP 5 **0.31** Končna špica ... Videostrani TV Impulz

HTV 1

7.45 TV Koledar **7.55** Poročila **8.00** Otroški program **11.10** Felicity, nadaljevanka **12.00** Poročila **12.15** TV koledar **12.25** Zgodba iz Bapske **12.55** Prizma **13.50** Glas domovine **14.25** Oprah **15.20** Hruške in jabolka, kuharski dvoboj **16.00** Zlata dekleta, amer. nanizanka **16.30** Mala Bušmanka, dok. oddaja **17.30** Bosonogi direktor, ameriški film **19.05** Biblija **19.30** Dnevnik **20.10** Naši in vaši, nadaljevanka **20.40** Zgodba iz Bronxa, ameriški film **23.05** Poročila **23.15** TV dvoboj **23.40** V družbi tujcev, angleška miniserija **2.10** Nočni program

HTV 2

8.00 Panorame **11.55** Vikingi, ameriški film **13.45** Koncert **14.35** Hišni ljubljenčki **15.45**Felicity **16.35** Beverly Hills 90210, nanizanka **17.25** Briljantina **18.20** Melrose Place, ameriška nanizanka **19.05** Dobrodošli v New Yorku, ameriška nanizanka **19.30** Svetovni muzeji **19.40** Fotografija na Hrvaškem **19.50** TV razstava **20.00** Iz zakladnice hrvaških muzejev **20.10** Tretje tisočletje **20.45** Poročila **21.05** Hit HTV **21.50** Svet zabave **22.25** Ekran 2000 **23.40** London's Capital Live

AVSTRIJA 1

5.55 Otroški program **8.10** SP v nogometu 2002, četrtfinale **10.35** Confetti novice **10.45** Tom in bobrova tolpa **11.10** Disneyev festival **12.00** Formula 1, trening **12.25** Povsem mimo, povsem življenjsko **13.10** SP v nogometu 2002, četrtfinale **15.35** Q3 Austria top 40 **16.20** Raztresena Ally **17.10** Sabrina - Najstniška čarovnica **17.30** Stretlive **18.00** Sabrina začara Avstralijo, ameriška komedija **19.30** Čas v sliki in kultura **19.53** Vreme **20.00** Šport **20.15** Tistega čudovitega dne, ameriški film **22.00** SP v nogometu, najboljše akcije današnjih tekem **23.05** Vse za preživetje, ameriški film **0.45** Jakarta, akcijski film **2.15** Smrtonosni sum, ameriška kriminalak **3.45** Sabrina začara Avstralijo, ponovitev filma

AVSTRIJA 2

6.10 Videostrani **7.00** Vreme **7.30** Vremenska panorama **9.00** Čas v sliki **9.05** Kuharski magazin **9.30** Najlepša v New Yorku, ameriška komedija **10.50** Štirideset milijonov išče moža, ameriška komedija **12.40** Slikanica Avstrije **13.00 Čas v sliki 13.10** Izginula ženska, avstrijski film **14.35** Naši prfoksi gredo v zrak, nemška komedija **16.10** Zakladi sveta **16.25** Alpe - Donava - Jadrana **16.55** Religije sveta **17.00** Čas v sliki **17.05** Ozri se po deželi **17.45** Ljudski odvetnik **18.20** Bingo **19.00**Zvezna dežela danes **19.30** Čas v sliki **20.00** Pogledi od strani **20.15** Ko glasba zaigra **21.45** Čas v sliki **21.55** Kardinal **23.20** Poročila **23.25** Hamlet, ameriška drama **3.20** Pogledi od strani **3.25** Alpe - Donava - Jadran **3.55** Ozri se po deželi **4.30** Ljudski odvetnik **5.05** Modern Times, ponovitev

SNOP - skupni nočni program radijskih postaj v Sloveniji vsak dan od 00.00 do 05.00 na frekvencah radia Triglav, Kranj in Sora - RADIO TRBOVLJE

R KRANJ

5.30 Napoved **5.45** Na današnji dan **5.50** EPP **6.00** Vreme, ceste **6.15** Nočna kronika **6.25** BIO vremenska napoved, sonce, luna **6.40** Dobro jutro! Komu? **6.45** Vreme, ceste **6.50** EPP **7.00** Poročila RS **7.30** Čestitka presenečenja **7.40** Pregled tiska **7.50** EPP **8.00** Misel dneva - citat **8.20** Oziramo se **8.30** Izgubljene živali **8.50** EPP **9.00** Godan 2002 **9.30** Bistre glave vedo odgovore prave **9.50** EPP **10.10** Prispevek **10.45** Kaj danes za kosilo **10.50** EPP **11.00** Mladi, nadarjeni, obetavni **11.45** Temperature doma in po svetu **12.00** Brezplačni mali oglasi **12.30** Osmrtnice **12.40** Prispevek **13.00** Pesem tedna **13.10** Bio vremenska napoved **13.15** Izgubljene živali **13.20** Prispevek **13.40** Zanimivosti **14.00** Godan **14.30** Prispevek **14.45** Pregled današnjih kulturnih dogodkov **15.15** Vreme, ceste **15.30** Dogodki in odmevi RS **16.10** Napoved **16.20** Izbor pesmi tedna **16.50** EPP **17.00** Čez pregrade do Merkurjeve nagrade **17.50** EPP **18.00** Godan **18.15** Izgubljene živali **18.50** EPP **19.20** Verska oddaja **19.20** Napoved jutrišnjega programa Radia Kranj **19.30** Glasba **24.00** Skupni nočni program

R GORENC

Oddajamo od 5.30 do 22.00 na 88,9 Mhz in 95,0 Mhz UKV stereo.

R TRIGLAV

5.30 Minute za narodnozabavno glasbo **5.40** Oglasi **6.00** Razmere na cestah **6.05** Jutranji servis na Radiu Triglav - vreme z Robertom Bohincem **6.30** Pogled v današnji dan, pogled v Gorenjski porodnišnici **6.40** Oglasi **6.50** Vreme **7.00** Druga jutranja kronika **7.20** Popevka tedna **7.40** Oglasi **8.00** Kronika OKC Kranj - zadnjih 24 ur **8.15** Obvestila **8.30** Pogled v današnji dan **8.40** Oglasi **9.00** Aktualno **9.15** Voščila **9.40** Oglasi **10.00** Aktualno: policija svetuje; komandir PO Bled Marko Sonc **10.30** Včeraj danes jutri **10.40** Oglasi **11.00** Tednik občine Žirovnica **11.40** Oglasi **12.00** BBC - novice **12.10** Osmrtnice **12.15** Obvestila **12.40** Oglasi **12.50** Beseda mladih **13.30** Novice, pogled v današnji dan **13.40** Oglasi **13.50** Podarim **14.00** Aktualno **14.30** Novice **14.15** Voščila **14.40** Oglasi **15.00** Aktualno: Srečanje IPE v Kranjski Gori **15.30** Dogodki in odmevi **16.10** Popevka tedna **16.15** Obvestila **16.30** Osmrtnice **16.40** Oglasi **17.00** Aktualno: oglašanje: Pridi spet na Bled **17.30** Včerja, danes, jutri **17.45** Oglasi **18.00** Aktualno: Oglašanje s prireditve Pridi spet na Bled **18.55** Črna kronika dneva **19.00** Duhovni razgledi **19.25** Pogled v jutrišnji dan, radio jutri **19.30** Študentska oddaja na Radiu Triglav **22.00** Popevka tedna **22.05** Večerni glasbeni program do 24.00

R SORA

6.00 Napoved programa - Začnimo dan z nasmehom **6.15** Novice in dogodki, šport, vreme **6.30** Noč ima svojo moč **6.40** Iskrice za lepši dan, ponovitev **7.00** Druga jutranja kronika **7.35** Pregled tiska **8.00** Radio danes **8.15** Novice in dogodki, šport, vreme **8.50** Pregled tiska **8.55** Nasvet za malico **9.00** Aktualno **9.30** Komercialna predstavitev **10.00** Novice in dogodki, šport, vreme **10.15** Osmrtnice **10.20** Oddaja za male živali **11.00** Radio danes **11.00** Vprašanja in pobude, ponovitev **12.00** Kličemo Lodnon - BBC **12.15** Pesem dneva **12.30** Čestitke **13.00** Osmrtnice **13.10** Napoved programa **13.15** D9 **13.35** Pregled tiska **14.00** Dober dan, Gorenjska **14.15** Borza **14.30** Radijska prodaja **15.00** Novice in dogodki, šport, vreme **15.30** RA Slovenija **16.20** Radio danes **16.25** Kino **16.30** Šport **18.00** Študentska napetost **19.00** Novice in dogodki, šport, vreme **19.15** Mega lestvica Radia Sora **20.55** Radio jutri **21.00** Odpoved programa

R RGL

KRIM: 100,2 MHz - ŠANCE: 99,5 Mhz - LJUBLJANA: 105,1 MHz

6.00 Dobro jutro **7.15** Novice, ceste, vreme **7.20** Nočna kronika **7.35** Vreme **8.30** Črna kronika, tedenski pregled **8.45** Pomurski dogodki **9.05** RGL danes **9.30** Od sobote do sobote **10.00** Kam danes **10.30** RGLova uganka **11.45** Črna kronika **12.00** BBC novice **12.15** Štajerski dogodki **12.30** Žulj na jeziku **13.30** Želje, čestitke **14.00** Pasji radio **15.30** Kulturni utrip **15.45** Črna kronika **16.30** Gospodarstvo **16.45** Iz tujega tiska **17.30** Notranjsko kraški mozaik **18.00** Glasbene novosti **18.57** Izbranka tedna **19.20** Vreme **19.30** Ugibamo **19.45** Šport **19.55** Horoskop **20.00** Večerni program

R OGNJIŠČE

5.00 Dobro jutro **5.15** Vremenska napoved **5.30** Poročila **5.45** Napovednik programa **6.00** Svetnik dneva **6.10** Pozdrav domovini **6.20** Meteorologi o vremenu **6.30** Poročila **6.50** Duhovna misel **7.00** Zvonjenje **7.25** OKC **7.30** Poročila, osmrtnice, obvestila **7.45** Poročilo o stanju na cestah - AMZS **7.50** Meteorologi o vremenu **8.00** Gospod kliče (1.), Zanimivosti nočnega neba (2.), Skavtska oddaja (3.), Prenova v Duhu (4.) **8.45** Spominjamo se **9.00** Sobotna iskrica (otroška oddaja z Juretom Seškom) **11.00** Poročila in Vaša pesem **11.15** Za življenje, za danes in jutri **12.00** Zvonjenje, ponovitev duhovne misli **12.15** Voščilo prijateljem RO **12.30** Poročila, osmrtnice, obvestila **12.50** Koledar prireditev **13.00** Ponovitev Svetnik dneva **13.15** Glasbena voščila **15.00** Informativna oddaja, vreme, stanje na cesti, osmrtnice, obvestila **16.00** Mali oglasi **18.00** Poročila in Vaša pesem **18.15** Naš gost **19.30** Poročila **19.40** Otroška pesem tedna **19.55** Napovednik programa za jutri **20.00** Radio Vatikan **20.25** Odlomek Sv. Pisma **20.30** Molitev in nagovor za nedeljo **21.15** Vodnik po sv. Pismu **22.00** Ponovitev dopoldanske oddaje Za življenje, za denas in jutri **23.00 Nočni glasbeni program**

89,7 MHz radio GEOSS
OGLAS... 041 682 146
http://radiogeoss.siol.com
Mahkovec Š&D, d.n.o., Valvasorjev trg 3, Litija

NEDELJA, 23. JUNIJA 2002

TVS 1

7.40 Teleteskt TV Slovenija
8.00 Živ žav: Telebajski; Trnovo robidovje; Ferdy; Bisergora, otroška oddaja
9.55 Gorjanski zvonovi: Godba Gorje
10.25 Pomagajmo si, oddaja TV Koper - Capodistria
10.55 Svet divjih živali, angleška dokumentarna oddaja
11.25 Ozare
10.30 Obzorje duha
12.00 Ljudje in zemlja, oddaja TV Maribor
13.00 Poročila, šport, vreme
13.15 Ko nam je žoga padla na glavo, dok. oddaja
14.00 Tistega lepega popoldneva
16.00 O živalih in ljudeh, oddaja TV Maribor
16.30 Poročila, šport, vreme
16.45 Vsakdanjik in praznik
18.00 Za naše goste iz tujine, dok. serija
18.30 Žrebanje lota
18.45 Risanka
19.00 Novice
19.05 Zrcalo tedna
19.20 Vreme
19.30 TV dnevnik, šport, vreme
20.05 Mario, nedeljski večer v živo
21.50 Pod preprogo
22.45 Poročila, Šport, Vreme
23.20 Zenit
23.55 Ples na vodi, srbski film
1.40 Za naše goste iz tujine, dok. serija
2.10 Zgodovinski laboratorij, angleška dok. serija
3.00 South park, ameriška risana serija
3.25 Pajek, danska nadaljevanka
4.20 Vsakdanjik in praznik, ponovitev

TVS 2

7.40 Teletekst TV Slovenija 8.00 Videostrani - vremenska panorama 10.15 TV Prodaja 10.45 Rad imam Lucy, ameriška čb nanizanka 11.10 Komisar Rex, avstrijska nanizanka 12.00 Slovenski ljudski plesi 12.25 TV prodaja 13.00 Melodije morja in sonce 2002, ponovitev 16.20 Marie, francoska drama, zadnji del 18.15 VN v speedwayu, posnetek iz Krškega 19.15 Videospotnice 20.00 Zgodovinski laboratorij, angleška dok. serija 20.50 Fraiser, ameriška nanizanka 21.15 Homo turisticus 21.35 Pajek, danska nadaljevanka 22.35 Kolesarstvo: VN Kranja, posnetek 23.05 Mozart v Turčiji 0.30 Videospotnice, ponovitev

KANAL A

9.00 Annie: Kraljevska pustolovščina, ameriški film 10.35 Zgodba Rickyja Nelsona, ameriški film 12.15 Nogometna ljubezen, angleški film 13.45 SP v nogometu 2002, Anglija : Brazilija, posnetek 15.40 SP v nogometu 2002, Nemčija : ZDA, posnetek 17.30 SP v nogometu 2002, Španija : Južna Koreja, posnetek 19.25 Popstars, najboljši tega tedna 19.30 Gola resnica, ameriška nanizanka 20.00 Nogometna arena 21.00 Bruceova pest, hongkongško-ameriški film 22.40 Nogometna arena 23.40 Zgodovina nogometa, dok. oddaja

POP TV

8.15 TV Prodaja 8.45 Oliver Twist, risana serija 9.10 Mali helikopter, risana serija 9.25 Mladi Indiana Jones: Vohunski izpadi, ameriški film 11.10 Družinsko pravo, ameriška nanizanka 12.05 Zahodno krilo, ameriška nanizanka 12.55 Majhne skrivnosti, ponovitev 13.00 Zresni se že!, ameriška nanizanka 13.30 Formula 1, prenos dirke za VN Evrope 16.00 Smola pa taka, ameriška nanizanka 16.30 Zahodno krilo, ameriška nanizanka 17.30 Greh iz preteklosti, ameriški film 19.15 24 ur 20.00 Lepo je biti milijonar - vikend milijonarskih parov 21.30 200 cigaret, ameriški film 23.20 Težki časi, ameriški film 1.20 24 ur, ponovitev

TV 3

6.00 Videostrani 7.30 TV prodaja 8.00 Risanke 9.00 Action Man, risani film 9.45 Risanke 10.00 Spidi in Gogi show 11.00 TV prodaja 11.30 Za vas in mesto 12.30 V sedlu 13.00 Iz domače skrinje 14.30 Sijaj 15.00 Čestitke iz domače skrinje 16.30 Črni vranec, risani film 17.30 TV razglednica 18.00 Štiri tačke 18.30 Ježek Show, zabavnoglasbena oddaja 19.30 Risanke 20.00 Reporter X 20.30 Miss Hawaiian tropic 2002 21.30 Knjiga 22.00 Ekskluzivni magazin 22.30 Automobille 23.00 Motomanija 23.30 Dok. oddaja 0.00 TV prodaja 0.30 Videostrani

GTV

... 24 ur infokanal, **http://gtv.tele-tv.si** 9.00 Predstavitveni spot GTV 9.05 GTV priporoča I 9.15 Gorenjska TV poročila 1810 9.30 Predstavljamo vam KS Planina 10.15 GTV MIX, ponovitev 11.15 Gost župan Mohor Bogataj 12.00 Zeleni vodnik - Pri Čebronu 12.30 S.E.M., oddaja R. Klariča, 187. del 13.00 Gorenjske grče, Jože Škofic 13.35 24 ur infokanal, **http://gtv.tele-tv.si** 18.50 Predstavitveni spot GTV 18.55 GTV priporoča I 19.00 Gorenjska TV poročila 1810 19.15 PTP - Gorenjski obzornik 108 19.30 Načrtovalka poroke - film o filmu 19.55 GTV priporoča II 20.00 GTV MIX z Matejo 21.00 GTV Križanka, 19. oddaja 21.30 TA Dober dan predstavlja in nagrajuje 21.40 GTV priporoča III 21.45 Gorenjska TV poročila 1810 22.00 Petek za sobotni zametek, ponovitev 23.45 Gorenjska TV poročila 1810 00.00 GTV jutri, Obiščite Teletekst GTV

SODELUJTE V KONTAKNTIH ODDAJAH GTV KRANJ - POKLIČITE PO TELEFONU: 233 11 56! PRIDRŽUJEMO SI PRAVICO DO SPREMEMBE PROGRAMA.

DEŽELNA TELEVIZIJA LOKA

... Videostrani z oddajnika 51. kanal UHF - Lubnik po širni Gorenjski 7.51 Dobro jutro, dežela - jutranji program 8.00 Deželne novice - informativni pregled dogajanja po Gorenjskem 8.10 Dežela, prebujaš se! - kontaktna razvedril. glasb. oddaja iz studia 1 DTV v Škofji Loki z glasbeniki popularne glasbe in plesalci Plesnega kluba M Tržič, v živo 9.51 Deželne novice - informativni pregled dogajanja po Gorenjskem 10.10 Šesta predstava, oddaja o avtomobilizmu 10.40 Mlaška ohcet (Produkcija: DPapler'S) 11.10 Sredin pogovor z... vodi Mateja Hribernik, posnetek 11.51 Deželne novice - infor. pregled dogodkov v regiji 12.10 Videostrani z oddajnika 51. kanal UHF - Lubnik po širni 19.51 Dober večer, dežela - večerni program 20.00 Deželne novice - informativni pregled dogajanja na Gorenjskem 20.10 Posnetek prireditve: Veselo v pomlad Visoko, II. del 21.00 Presenečenje z Dragom Paplerjem: Listi iz kronike Berte Golob 21.30 Mozaik srečanj: Arboretum Volčji potok (Produkcija: Tone Mlaker) 21.51 Deželne novice - informativni pregled dogajanja po Gorenjskem 22.10 Kasaške dirke v Lescah (Produkcija. Franci Bašelj) 23.10 Lahko noč ... Videostrani z oddajnika 51. kanal UHF - Lubnik po širni Gorenjski

OGLASI ob 8.45, 18.45, 20.05 in 21.45 oz. pred zadnjimi DEŽELNIMI NOVICAMI. KONTAKTNI TELEFON DEŽELNEGA STUDIA 1 - ŠKOFJA LOKA: 04/513-47-70, e-mail: dtv@lokatv.si. PRIDRŽUJEMO SI PRAVICO DO SPREMEMBE SPOREDA.

TV ŽELEZNIKI

VIDEOSTRANI TV Železniki preko COMPUTER od 17. do 19. ure ob glasbeni podlagi Radia Sore. VIDEOSTRANI TV Železniki na videokaseti ob 18., 19.20 in 21. uri.

ATM KRANJSKA GORA

... Videostrani 18.15 Napovednik dnevnega programa 18.16 Oglasi 18.18 Avtomobilsko zrcalo 18.16 EPP blok 18.18 Kronika tedna 18.45 Risanka 19.05 Videostrani 20.00 Avtomobilsko zrcalo, ponovitev 20.10 Satelitski program DW 22.00 Videostrani

TV ŠIŠKA

... Videostrani 14.50 Napoved sporeda 15.00 Telemarket 15.05 3, 2, 1 GREMO, zabavnoglasbena oddaja - ponovitev 16.30 Nora nedelja: zabavno nedeljsko popoldne 18.40 Mini 5 19.00 Telemarket 19.10 Napoved 19.00 Telemarket 19.10 Napoved sporeda za ponedeljek 19.15 Videostrani

IMPULZ CATV KAMNIK

... Videostrani TV Impulz 18.58 Začetna špica 19.00 EPP1 19.03 Risanka 19.50 Videospoti 18.57 EPP 2 20.00 Kako ostati zdrav 20.30 EPP 3 20.33 Ježek show - glasbena oddaja 21.25 EPP 4 21.30 Izmenjava programa 22.35 EPP 5 22.35 Končna špica ... Videostrani TV Impulz

HTV 1

7.55 TV koledar 8.05 Poročila 7.40 Več o otrokih iz Bullberryja, švedski mladinski film 9.35 Pleme 10.25 Turbo Limach Show, finale 12.00 Opoldanske novice 12.15 TV koledar 12.30 Plodovi zemlje 13.20 Mir in dobrota 13.50 Klic duha 14.00 V nedeljo ob dveh 15.00 Poročila 15.10 Hruške in jabolka, kuharski dvoboj 15.45 Terevenka, hrvaška drama 16.45 Nikoli me ne pozabi, kanadsko - ameriški fim 18.25 Sternbergovi, nemška nadaljevanka 19.15 Loto 19.30 Dnevnik 20.05 Kdo bo milijonar? 21.10 Bitka v Ardenih, ameriški film 23.45 Poročila 0.00 Kapitan Conana, francoski film 2.05 Nočni program

HTV 2

8.00 Panorame 8.45 Biblija 8.55 Moji dragi angeli, dok. oddaja 9.45 Verski program 11.00 Sveta maša, prenos 12.05 V družbi tujcev, ponovitev miniserije 14.40 Dok. film 15.55 Xena, nanizanka 16.15 Turistični magazin 16.45 Neukročena Afrika 17.15 Opera box 17.45 Povabilo 18.20 Animanijaki 18.40 Črno - belo v barvah 19.30 Svetovni muzeji 19.40 Fotografija na Hrvaškem 19.50 TV razstava 20.10 Koncert "Za karto več" 21.15 Poročila 21.20 Današnji šport 21.30 Evrovizijsko tekmovanje mladih glasbenikov, posnetek iz Berlina 23.30 Krnika animafesta

AVSTRIJA 1

5.10 Q3 Austrias Top 40 6.00 Otroški program 7.15 Disneyjev festival 9.15 Formula 1, trening 10.05 Otroški program 11.25 Kasper 11.45 Donavski otok 2002 12.30 Športni pregled 13.10 Formula 1, prenos dirke za VN Evrope 15.50 Material Law 16.35 Iz Rusije z ljubeznijo, angleški film 18.30 Šport v nedeljo 19.30 Čas v sliki in kultura 19.45 Vreme 19.54 Šport 20.15 Mercuryjeva sestavljanka, ameriški film 22.00 Columbo: Smrtonosna odločitev, ameriški film 23.20 L.A. ljubim te, ameriška kriminalka 0.50 Mercuryjeva sestavljanka, ponovitev filma

AVSTRIJA 2

5.40 Nonstop neumnosti 6.05 Videostrani 7.00 Vreme 7.30 Vremenska panorama 9.00 Čas v sliki 9.05 Velika nagrada Evrovizije za mlade glasbenike 9.30 Evangeličaska maša 10.15 Tisoč obrazov duha 10.30 Teden kulture 11.00 Čas v sliki 11.05 Novinarska ura 12.00 Visoka hiša 12.30 Orientacija 13.00 Čas v sliki 13.05 Tednik 13.30 Domovina, tuja domovina 14.00 Pogledi od strani 14.15 Univerzum 15.00 Tri dame 15.25 Dekle iz župnišča, avstrijski film 17.00 Čas v sliki 17.05 Živeti lepše 18.00 Igra na srečo 18.25 Kristjan v času 18.30 Podoba Avstrije 19.00 Zvezna dežela danes 19.30 Čas v sliki 19.54 Pogledi od strani 20.15 Posebna ljubezen, nemški film 21.45 Čas v sliki 21.55 Prosim, zapustite njenega moža, avstrijska komedija 23.30 Čas v sliki 23.35 Ob 60. rojstnem dnevu Gerharda Rotha 1.05 Teden kulture 1.35 Živeti lepše 2.25 Pogled od strani 2.50 Univerzum 3.35 Slika Avstrije 4.00 Dober dan, Koroška

SNOP - skupni nočni program radijskih postaj v Sloveniji vsak dan od 00.00 do 05.00 na frekvencah radia Triglav, Kranj in Sora - RADIO TRBOVLJE

R KRANJ

5.30 Napoved 5.45 Na današnji dan 5.50 EPP 6.00 Vreme, ceste 6.15 Nočna kronika 6.30 BIO vremenska napoved, sonce, luna 6.40 Dobro jutro! Komu? 6.45 Vreme, ceste 6.50 EPP 7.00 Poročila RS 7.40 Pregled tiska 7.50 EPP 8.00 Misel dneva - citat 8.20 Oziramo se 8.30 Izgubljene živali 8.50 EPP 9.00 Predstavitev 9.50 EPP 10.00 Čez pregrade do Merkurjeve nagrade 10.50 EPP 11.00 Po domače na kranjskem radiu 11.45 Temperature doma in po svetu 11.50 EPP 12.00 Brezplačni mali oglasi 12.30 Osmrtnice 12.40 Kmetijska oddaja 12.50 EPP 13.00 Voščila 13.50 EPP 14.00 Tedenski pregled dogodkov 14.50 EPP 15.00 Prispevek 15.15 Vreme, ceste 15.30 Dogodki in odmevi RS 16.10 Napoved 16.20 Prispevek 16.50 EPP 17.50 EPP 18.15 Izgubljene živali 18.20 Nagradni kviz kina Kranj 18.50 EPP 19.00 Prispevek 19.10 Izgubljeni, najdeni predmeti 19.20 Napoved jutrišnjega programa Radia Kranj 19.30 Glasba 24.00 Skupni nočni program

R GORENC

Oddajamo od 5.30 do 22.00 na 88,9 Mhz in 95,0 Mhz UKV stereo.

R TRIGLAV

5.30 Minute za narodnozabavno glasbo 5.40 Oglasi 6.40 Oglasi 7.00 Jutranja kronika 7.20 Popevka tedna 7.40 Oglasi 7.55 Kronika OKC Kranj - zadnjih 24 ur 8.00 Oddaja za otroke: Mirin vrtiljak 8.40 Oglasi 9.30 Pogled na ceste in vreme - Robert Bohinc 9.40 Oglasi 10.00 Aktualno: Motroci, oddaja o avtomobilizmu, Petja in Luka 10.15 Obvestila 10.40 Oglasi 11.00 Mali oglasi po telefonu 11.40 Oglasi 12.00 BBC - novice 12.10 Osmrtnice 12.15 Voščila 12.30 Zaključek srečanja IPE v Kranjski Gori 12.40 Oglasi 13.00 Skriti glasbeni gost 13.40 Oglasi 14.00 Voščila 14.40 Oglasi 15.00 Nedelja na Radiu Triglav: gostje: ŽPZ Dupljanke 15.30 Dogodki in odmevi 16.10 Popevka tedna - obvestila 16.15 Voščila 16.30 Osmrtnice 16.40 Oglasi 17.00 Reportaža: Pridi spet na Bled 17.30 Včeraj, danes, jsutri 17.40 Oglasi 18.00 Nedelja na Radiu Triglav: Popotniški kviz 18.40 Oglasi 18.45 Duhovni razgledi - ponovitev 18.59 Črna kronika dneva 19.00 Minute za resno glasbo - pripravlja Drago Ariani 19.25 Pogled v jutrišnji dan, radio jutri 19.30 Težke frekvence 19.40 Oglasi 19.45 Večerni glasbeni program do polnoči

R SORA

7.00 Napoved programa - začnimo dan z nasmehom 7.15 Novice in dogodki, šport, vreme 7.30 Noč ima svojo moč 8.00 Tema po izboru voditelja 9.00 Aktualno 10.15 Osmrtnice 11.00 Škofjeloški tednik 11.40 Radijska izložba 12.00 Nedeljska duhovna misel 12.15 Pesem dneva 12.30 Kmetijska oddaja 13.00 Osmrtnice 13.10 Napoved programa 13.15 Čestitke 13.30 Alpetourovo turistično okence 14.00 Evropa v enem tednu 15.00 Novice in dogodki, športm vreme 15.30 RA Slovenija 16.20 Radio danes 17.00 Studio 911 nedeljska srečanja 18.00 Horizont 19.00 Novice in dogodki, šport, vreme 19.15 V nedeljo obujamo spomine 19.55 Radio jutri 20.00 Odpoved programa

R RGL

KRIM: 100,2 MHz - ŠANCE: 99,5 Mhz - LJUBLJANA: 105,1 MHz

6.50 Horoskop 7.15 Novice, ceste, vreme 7.20 Nočna kronika 7.50 Na današnji dan 7.35 Vreme 8.55 Dolenjski utrip 9.05 RGL danes 9.30 Izbor iz svetovnih zanimivosti 10.30 Nedeljski gost 11.30 RGLova uganka 12.00 BBC novice 12.30 Rumeni radio 13.05 Iz tujega tiska 13.30 Pasji radio 13.40 Želje, čestitke 15.30 Kulturni utrip 15.45 Črna kronika 16.00 Štajerski mozaik 19.20 Vreme 19.30 Ugibamo 19.45 Šport 19.55 Horoskop 20.00 Dvoglavji levji car 21.00 DJ time

R OGNJIŠČE

5.00 Dobro jutro 5.15 Vremenska napoved 5.30 Poročila 5.45 Napovednik programa 6.00 Svetnik dneva 6.10 Pozdrav domovini 6.20 Meteorologi o vremenu 6.30 Poročila 6.50 Duhovna misel 7.00 Zvonjenje 7.25 OKC 7.30 Poročila, osmrtnice, obvestila 7.50 Meteorologi o vremenu 8.00 Kmetijska oddaja 8.50 Spominjamo se 9.00 Prenos sv. Maše 10.30 Graditelji slovenskega doma 11.00 Poročila in Vaša pesem 11.15 Iz življenja vesoljne Cerkve 12.00 Zvonjenje, ponovitev duhovne misli 12.15 Voščilo prijateljem in glasbena voščila 15.00 Informativna oddaja, vreme, stanje na cesti, osmrtnice, obvestila 17.00 Slovencem po svetu in domovini 18.30 Sakralna glasba 19.30 Poročila 19.40 Otroška pesem tedna 19.55 Napovednik programa za jutri 20.00 Radio Vatikan 20.25 Odlomek Sv. Pisma 20.30 Klasična glasba 22.00 Ponovitev Slovencem po svetu in domovini 23.30 **Nočni glasbeni program**

Radio **Belvi** Kranj 98.3 MHz
Glasbene želje: **04 231 60 60**
SMS box: **031 383 383**
Marketing: **041 713 972**
Radio Belvi, d.o.o., Šmarjetna 6, 4000 Kranj

PONEDELJEK, 24. JUNIJA 2002

TVS 1

5.55 Teletekst TV Slovenija
6.15 TV prodaja
6.30 Poročila
6.35 Dobro jutro
7.30 Poročila
7.35 Dobro jutro
8.40 Utrip
8.55 Zrcalo tedna
9.15 Iz popotne torbe
9.35 Marko, mavrična ribica, risana nanizanka
9.45 Risanka
9.55 Svet divjih živali, angleška poljudnoznanstvena serija
10.25 National Geografic, ameriška dok. serija
11.20 Na vrtu, oddaja TV Maribor
11.45 Kuhinja do nazga, angleška dok. serija
12.15 Zenit
13.00 Poročila, Šport, Vreme
13.15 Dobro jutro
15.05 Ljudje in zemlja, oddaja TV Koper - Capodistria
15.55 Dober dan, Koroška
16.30 Poročila, vreme, šport
16.40 Vaš tolar
17.00 Vem - Veš
17.55 Telebajski
18.20 Radovedni Taček: Avto
18.30 Žrebanje 3 x 3 plus 6
18.40 Risanka
19.00 Novice
19.05 Vaš kraj
19.20 Vreme
19.30 TV Dnevnik, Šport, Vreme
20.05 Slavnostna seja DZ ob dnevu državnosti, prenos
20.25 Gospodarski izzivi
20.55 Proslava ob dnevu državnosti, prenos
22.00 Odmevi, Kulturna kronika, Šport, Vreme
22.25 (Ne)znani oder
22.50 Dosežki
23.20 Branja
23.15 Vem - Veš, ponovitev
0.15 Gospodarski izzivi, ponovitev
0.40 Gledališče v hiši, jugoslovanska nanizanka
1.20 Veter v hrbet, kanadska nadaljevanka
2.05 (Ne)znani oder, ponovitev
2.30 Homo turisticus, ponovitev
2.50 Studio City, ponovitev
4.05 Končnica, ponovitev
5.05 Šport

TVS 2

7.40 Teletekst TV Slovenije 8.00 Videostrani - Vremenska panorama 9.30 TV Prodaja 10.40 TV Prodaja 11.10 Tistega lepega popoldneva 13.10 Sobotna noč 15.10 Skrivnost faraonov, švedska dok. serija 16.05 Gledališče v hiši, jugoslovanska nanizanka 16.50 Veter v hrbet, kanadska nadaljevanka 17.40 Počitnice do zadnjega diha, dok. nanizanka 17.55 Horace in Tina, avstralska nadaljevanka 18.20 Jasno in glasno 19.15 Videospostnice 20.00 Studio City 21.00 Končnica 22.00 Bojne enote SS, nemška dok. serija 22.45 Brane Rončel izza odra 0.10 Videospotnice, ponovitev

KANAL A

10.00 Lov za zakladom, ameriška nanizanka 10.50 TV prodaja 11.20 SP v nogometu 2002, posnetek 13.10 Ricki Lake, pogovorna oddaja 14.00 Obala ljubezni, ameriška nadaljevanka 14.50 Mladi in nemirni, ameriška nadaljevanka 15.40 Roseanne, ameriška nanizanka 16.10 Lov za zakladom, ameriška nanizanka 17.00 TV prodaja 17.30 SP v nogometu 2002, posnetek 19.25 Popstars, najboljši tega tedna 19.30 Gola resnica, ameriška nanizanka 20.00 Nogometna arena 21.00 Popstars 21.30 Bruce in Shaoline kung fu, hongkongški film 22.55 Nogometna arena 23.55 Šov Jerryja Springerja, pogovorna oddaja

POP TV

9.10 Newyorška policija, ameriška nanizanka 10.00 Močno me objemi, mehiška nadaljevanka, ponovitev 10.55 Tri sestre, venezuelska nadaljevanka, ponovitev 11.50 Esmeralda, mehiška nadaljevanka, ponovitev 12.40 TV prodaja 13.10 Močno zdravilo, ponovitev 14.05 Odpadnik, ameriška nanizanka 15.00 TV prodaja 15.30 Newyorška policija, ameriška nanizanka 16.25 Esmeralda, mehiška nadaljevanka 17.20 Tri sestre, venezuelska nadaljevanka 18.15 Močno me objemi, mehiška nadaljevanka 19.15 24 ur 20.00 Mestni fantje 2, ameriški film 22.00 Sedma nebesa, ameriška nanizanka 22.50 Odpadnik, ameriška nanizanka 23.40 Prijatelji, ameriška nanizanka 0.10 24 ur, ponovitev

TV 3

6.00 Video strani 7.00 Pokemoni, risani film 7.30 Wai Lana joga 8.00 TV prodaja 8.30 Risanke 9.00 Videostrani 9.15 Knjiga, ponovitev 9.45 Iz domače skrinje 11.00 Družinska TV prodaja 11.15 Moč polnega življenja 11.40 Videalisti 12.20 Risanke 12.50 TV prodaja 13.50 Družinska TV prodaja 14.20 Automobille, ponovitev 14.50 Iz domače skrinje 16.05 Družinska TV prodaja 16.20 Ljubezenske igre, ameriški film 18.20 Motor Show Report 18.50 Pokemoni, risani film 19.20 Videalisti 20.00 Naj N - nogometni studio 21.00 Ekskluzivni magazin 21.30 Naš vrt 22.00 Družinska TV prodaja 22.00 Iz domače skrinje 23.15 Wai Lana joga 23.45 TV prodaja 0.30 Videostrani

GTV

... 24 ur infokanal, **http://gtv.tele-tv.si** 18.35 Gorenjska pred letom dni 18.50 Predstavitveni spot GTV 18.55 GTV priporoča I 19.00 Gorenjska TV poročila 1811 19.15 Gorenjski glas jutri 19.20 TA Dober dan predstavlja in nagrajuje 19.30 Adrenalina, športna oddaja 19.55 GTV priporoča II 20.00 Pol' ure za zdravje, z Jano - Intuicija, 2. del 20.30 2. Županov tek na Brdu - reportaža 21.00 S.E.M. oddaja Rudija Klariča 186 21.30 "Easy Austria" - kratek film 21.40 GTV priporoča III 21.45 Gorenjska TV poročila 1811 22.00 Znani Slovenci, rezervirano za tevepiko 4. 23.00 Glasbeni portreti - iz arhiva GTV 23.40 GTV priporoča IV 23.45 Gorenjska TV poročila 1811 00.00 Urica erotike na GTV 01.00 GTV jutri, Prelistajte Teletekst GTV

SODELUJTE V KONTAKTNIH ODDAJAH GTV KRANJ - POKLIČITE PO TELEFONU: 233 11 56! PRIDRŽUJEMO SI PRAVICO DO SPREMEMBE PROGRAMA.

DEŽELNA TELEVIZIJA LOKA

... Videostrani z oddajnika 51. kanal UHF - Lubnik po širni Gorenjski 7.51 Dobro jutro, dežela - jutranji program 8.00 Deželne novice - informativni pregled dogajanja na Gorenjskem 8.10 Posnetek prireditve: Veselo v pomlad Visoko, II. del 9.00 Presenečenja z Dragom Paplerjem: Listi iz kronike Berte Golob 9.31 Mozaik srečanj: Arboretum Volčji potok (Produkcija: Tone Mlaker) 9.51 Deželne novice - informativni pregled dogajanja po Gorenjskem 10.10 Kasaške dirke v Lescah (Produkcija: Franci Bašelj) 11.10 Videostrani z oddajnika 51. kanal - Lubnik po širni Gorenjski 19.51 Dober večer, dežela - večerni program 20.00 Deželne novice - inforamtivni pregled dogajanja na Gorenjskem 20.10 30 let trtovine ONA - ON v Kranju 20.45 Utrinki dežele. Stražišče 21.00 Čudež: Človek, alterantivna znanost, kontakt. pogovor s Slobodanom Stanojevičem, v živo 21.51 Deželne novice - informativni pregled dogodkov v regiji 22.10 Dežela, prebujaš se! - kontakt. razvedril. glasb. oddaja iz studia 1 DTV v Škofji Loki z glabeniki popularne glasbe in plesalci Plesnega kluba M Tržič, posnetek 23.51 Lahko noč ... Videostrani z oddajnika 51. kanal UHF - Lubnik po širni Gorenjski

OGLASI ob 8.45, 18.45, 20.05 in 21.45 oz. pred zadnjimi DEŽELNIMI NOVICAMI KONTAKTNI TELEFON DEŽELNEGA STUDIA 1 - ŠKOFJA LOKA: 04/513-47-70, e-mail: dtv@lokatv.si. PRIDRŽUJEMO SI PRAVICO DO SPREMEMBE SPOREDA.

TV ŽELEZNIKI

VIDEOSTRANI TV Železniki preko COMPUTER od 17. do 19. ure ob glasbeni podlagi Radia Sore. VIDEOSTRANI TV Železniki na videokaseti ob 18., 19.20 in 21. uri.

ATM KRANJSKA GORA

... Videostrani 18.15 Napovednik dnevnega programa 18.16 Oglasi 18.16 EPP blok 18.18 Kronika tedna 18.38 Risanka 19.00 Videostrani 20.00 Kronika tedna, ponovitev 20.27 Satelitski program DW 22.00 Videostrani

TV ŠIŠKA

... Videostrani 19.50 Napoved sporeda 20.00 Telemarket 20.05 Popolno zdravje, zdravljenje z alternativno medicino - kontaktna oddaja 22.00 OSHO - otrok nove dobe 22.30 Telemarket 22.40 Napoved sporeda za torek 22.45 Videostrani

IMPULZ CATV KAMNIK

... Videostrani TV Impulz 18.55 Začetek programa 19.00 Otroški program 20.15 Za sprostitev 22.15 Videostrani TV Impulz

HTV 1

7.00 Dobro jutro, Hrvaška 9.30 Risanka 10.00 Poročila 10.05 Izobraževalni program 11.00 Otroški program 12.00 Poročila 12.15 TV koledar 12.20 Jezikomer 12.30 Izvir, nadaljevanka 13.20 Salsa Rosa, španski film 14.50 TV razstava 15.00 Hollywoodski moški, dok. film 15.55 Poročila 16.00 Izobraževalni program 16.45 Hrvaška danes 17.05 Vsakdan 18.30 Živeti z... 19.00 Vprašaj 19.15 Risanka 20.05 Paralelni svet 20.55 Latinica 22.30 Odmevi dneva 23.00 Alkatraz, ameriški film 1.10 Nočni program

AVSTRIJA 1

2.35 Formula 1, posnetek dirke za VN Evrope 4.30 Martial Law 5.15 Raztresena Ally 6.00 Otroški program 7.55 Mladi Herkules 8.15 Življenje in jaz 8.40 Jesse 9.30 Sabrina - Najstniška čarovnica 9.20 Herkules 10.05 Tistega čudovitega dne, ameriška komedija 11.45 Otroški program 14.55 Simpsonovi 15.20 Korak za korakom 15.45 Herkules 16.30 Sedma nebesa 17.15 Sabrina - Najstniška čarovnica 17.40 Čarovnice 18.30 Varuška 19.00 Cybill 19.30 Čas v sliki in kultura 19.53 Vreme 20.00 Šport 20.15 Blondinka preveč, ameriški film 22.10 Lov na čarovnice, ameriški film 0.10 Alarm za Kobro 0.55 Mortal Komat 1.40 L.A. ljubim te, ponovitev filma 3.10 Lov na čarovnice, ameriški film

AVSTRIJA 2

4.30 Dober dan, Hrvati 5.00 Domovina, tuja domovina 5.30 Z vedrega neba 6.15 Videostani 7.00 Vreme 7.30 Vremenska panorama 9.00 Čas v sliki 9.05 Kuharski magazin 9.30 Drzni in lepi 9.50 Policijska inšpekcija 10.20 Izginula ženaska, ponovitev filma 11.45 Vreme 12.00 Čas v sliki 12.05 Orientacija 12.35 Podoba Avstrije 13.00 Čas v sliki 13.15 Kuharski magazin 13.40 Domovina gozda 14.05 Z vedrega neba 14.50 Prijateljice 15.35 Drzni in lepi 16.00 Oddaja Barbare Karlich 17.00 Čas v sliki 17.05 Dobrodošla, Avstrija 19.00 Zvezna dežela danes 19.30 Čas v sliki/kultura 19.45 Vreme 19.54 Praznični večer 20.00 Pogledi od strani 20.15 Gozdarska hiša Falkenau, nanaizanka 21.05 Tema 22.00 Čas v sliki 22.30 Kulturno središče 0.00 Čas v sliki 0.30 Ljubezen poletne noči, ameriški film 2.25 Kulturno središče 3.55 Pogledi od strani

SNOP - skupni nočni program radijskih postaj v Sloveniji vsak dan od 00.00 do 05.00 na frekvencah radia Triglav, Kranj in Sora - RADIO ŠTAJERSKI VAL

R KRANJ

5.45 Na današnji dan 5.50 EPP 6.00 Vreme, ceste 6.15 Nočna kronika 6.25 BIO vremenska napoved, sonce, luna 640 Dobor jutro! Komu? 6.45 Vreme, ceste 6.50 EPP 7.00 Poročila RS 7.30 Čestitka presenečenja 7.40 Pregled tiska 7.50 EPP 8.00 Misel dneva - citat 8.20 Oziramo se 8.30 Izgubljene živali 8.40 Gorenjski kviz 8.50 EPP 9.00 Godan 9.20 Tema dneva: Na Vrhu - Kukec Grega 9.50 EPP 10.00 Novice 10.20 Cankarjev dom 10.45 Kaj danes za kosilo 10.50 EPP 11.00 Novice 11.30 Kviz Radia Kranj 11.45 Temperature doma in po svetu 11.50 EPP 12.00 Novice 12.20 Prispevek 12.30 Osmrtnice 12.40 Prispevek 12.50 EPP 13.00 Pesem tedna 13.10 Bio vremenska napoved 13.15 Izgubljene živali 13.20 Črna kronika 13.40 Zlata minuta na Radiu Kranj 13.50 EPP 14.00 Godan 14.30 Športna oddaja 14.45 Pregled današnjih kulturnih dogodkov 14.50 EPP 15.00 Aktualno 15.15 Vreme, ceste 15.30 Dogodki in odmevi RS 16.10 Napoved 16.20 Prispevek 16.50 EPP 17.00 Novice 17.10 Zanimivosti Z Arturjem skozi igre življenja 17.40 Vreme jutri in v prihodnjih dneh 17.50 EPP 18.00 Godan 18.15 Izgubljene živali 18.20 Big bangovih 10 zmagovitih 18.50 EPP 19.00 Novice 19.10 Izgubljeni najdeni predmeti 19.20 Napoved jutrišnjega programa radia Kranj 19.30 Pometamo po domači glasbeni sceni 20.00 Vedno zelene 24.00 SNOP

R GORENC

Oddajamo od 5.30 do 22.00 na 88,9 Mhz in 95,0 Mhz UKV stereo.

R TRIGLAV

5.30 Minute za narodnozabavno glasbo 5.40 Oglasi 6.00 Razmere na cestah 6.05 Jutranji servis na Radiu Triglav - vreme in Robert Bohinc 6.30 Pogled v današnji dan, pogled v Gorenjski porodnišnici 6.40 Oglasi 6.50 Vreme 7.00 Druga jutranja kronika 7.20 Popevka tedna 7.30 Danes v Dnevniku 7.40 Oglasi 8.00 Kronika OKC Kranj - zadnjih 24 ur 8.05 Aktualno: Jejmo malo, jejmo zdravo in Jože Lavrinec; Kalij - mineral za srce 8.15 Obvestila 8.30 Novice, pogled v današnji dan 8.40 Oglasi 9.00 Aktualno 9.15 Voščila 9.40 Oglasi 10.00 Aktualno 10.30 Včeraj, danes, jutri 10.40 Oglasi 11.00 Aktualno 11.40 Oglasi 12.00 BBC - novice 12.10 Osmrtnice 12.15 Obvestila 12.20 Gorenjska črna kronika 12.30 Novice 12.40 Oglasi 13.00 Športni ponedeljek 13.30 Pogled v današnji dan 13.40 Oglasi 14.00 Varnost na gorenjskih cestah v preteklem tednu 14.20 Voščila 14.30 Novice 14.40 Oglasi 15.00 Aktualno 15.30 Dogodki in odmevi 16.10 Popevka tedna 16.15 Obvestila 16.30 Osmrtnice 16.40 Oglasi 17.00 Jejmo malo, jejmo zdravo, ponovitev 17.30 Včerja, danes, jutri 17.40 EPP 18.00 Aktualno 18.30 Tednik občine Kranjska Gora 18.40 Oglasi 19.00 Črana kronika dneva 19.15 Voščila 19.25 Pogled v jutrišnji dan - Jutri na Radiu Triglav 19.30 Moja je lepša... ansambel Matjaža Kokalja 19.40 Oglasi

R SORA

6.00 Napoved programa - Začnimo dan z nasmehom 6.15 Novice in dogodki, šport 6.30 Noč ima svojo moč 6.40 Iskrice za lepši dan 7.00 Druga jutranja kronika 7.40 Pregled tiska 8.00 Radio danes 8.15 Novice in dogodki, šport 8.55 Dnevna malica 9.00 Aktualno 9.30 Izobraževalna oddaja - kviz 10.00 Novice in dogodki 10.15 Osmrtnice 10.20 Tematska oddaja - šport 11.15 Oddaja za upokojence 12.00 Kličemo London - BBC novice 12.15 Pesem dneva 12.30 Ponovitev kmetijske oddaje 13.00 Osmrtnice 13.10 Radio danes 13.15 D9 14.00 Dober dan Gorenjska 14.30 Radijska prodaja 15.00 Novice in dogodki, šport 15.30 RA Slovenija 16.15 Radio danes 17.00 Studio 911 (Obrtniki) 18.00 Šolski radio 19.00 Novice in dogodki, šport 19.15 Mladi SMS BOX 19.55 Radio jutri 20.00 Odpoved dnevnega programa 20.05 Glasbeni program RA Sora do polnoči

R RGL

KRIM: 100,2 MHz - ŠANCE: 99,5 Mhz - LJUBLJANA: 105,1 MHz

6.00 Dobro jutro 6.20 Nočna kronika 6.50 Horoskop 6.57 Izbranka tedna 7.27 Na današnji dan 7.35 Vreme 7.50 Anketa 8.30 Jutro je lahko 8.55 Gospodarske novice 9.05 RGL danes 9.30 Vaše mnenje o... 10.00 Kam danes 10.20 Iz Trzina 10.30 Šport 11.30 RGLova uganka 11.45 Kronika dneva 12.00 BBC novice 12.15 Štajerski dogodki 12.45 Dogodek dneva 12.55 Odgovori poslušalcem 13.05 Iz Domžal 13.30 Globus, mednarodni pregled 13.50 Gospodarstvo 14.00 Pasji radio 14.30 Komentar 15.00 RGL obvešča in komentira 15.30 Kulturni utrip 15.45 Črna kronika 16.00 Modni bla bla 17.20 Iz tujega tiska 18.00 Z Marijem Galuničem 19.00 Črna kronika 19.20 Vreme 19.30 Ugibamo 19.45 Šport 19.55 Horoskop 20.30 Večerni program

R OGNJIŠČE

5.00 Dobro jutro 5.15 Vremenska napoved 5.30 Poročila 5.45 Napovednik programa 6.00 Svetnik dneva 6.10 Pozdrav domovini 6.20 Meteorologi o vremenu 6.30 Poročila 6.50 Duhovna misel 7.10 Bim-bam-bom 7.25 OKC 7.30 Poročila, osmrtnice, obvestila 7.45 Poročilo o stanju na cestah - AMZS 7.50 Meteorologi o vremenu 8.00 Kmetijski nasvet 8.15 Cindi priporoča 8.40 Leta po Kristusu 8.45 Spominjamo se 9.00 Poročila 9.30 Naravoslovne zanimivosti 10.00 Poročila 11.00 Poročila in Vaša pesem 12.00 Zvonjenje, ponovitev duhovne misli 12.15 Voščilo prijateljem RO 12.30 Poročila, osmrtnice, obvestila 15.50 Ponovitev Svetnik dneva 16.00 Glasbena voščila 17.00 Oddaja o šolstvu (2.), Pravno svetovanje (3.) 18.00 Poročila in Vaša pesem 18.15 Izbor Vaše pesmi (Ivan Hudnik) 19.00 Radio Glas Amerike (VOA) in poročila 19.40 Otroška pesem tedna in zgodba za lahko noč 19.55 Napovednik programa za jutri 20.00 Radio Vatikan 20.25 Odlomek Sv. Pisma 20.30 Prijatelji radia Ognjišče (Franci Trstenjak) 22.00 Mozaik dneva 22.30 Ponovitev nedeljske oddaje Sakralna glasba 23.30 **Nočni glasbeni program**

TOREK, 25. JUNIJA 2002

TVS 1

5.55 Teletekst TV Slovenije
6.15 TV prodaja
6.30 Buster, angleški film
8.00 Mostovi
8.35 Bisergora, lutkovna nanizanka
8.50 Radovedni taček: Avto
9.05 Srebrnogrivi konjič, risana nanizanka
9.30 Oddaja za otroke
10.15 Sanjska dežela, raziskovalno-potopisna serija
10.40 Vem - Veš
11.30 Obzorje duha
12.00 Bela krizantema, dok. oddaja
13.00 Poročila, Šport, Vreme
13.10 Pod preprogo
14.05 Ljubezen nam je vsem v pogubo, slovenski film
15.55 Prisluhnimo tišini
16.30 Poročila, Vreme, Šport
16.40 Vaš tolar
16.50 Skrivnosti piramid, francoska dok. serija
17.45 Otroci Afrike, angleška dok. serija
18.05 Sprehod v naravo
18.20 Knjiga mene briga
18.35 Skrivnosti
18.40 Risanke
19.00 Novice
19.05 Vaš kraj
19.20 **Vreme**
19.30 TV Dnevnik, Šport, Vreme
20.10 Kraljestvo planinskega orla, dok. oddaja
21.00 Pogovor ob prazniku
22.00 Odmevi, Šport, Vreme
22.25 S tabo ob čaju, katalonska drama
0.05 Knjiga brez mene
0.20 Skrivnosti piramid, ponovitev
1.20 Kraljestvo planinskega orla, ponovitev
2.10 Pogovor ob prazniku, ponovitev
3.00 Gledališče v hiši, jugoslovanska nanizanka
3.45 Veter v hrbet, kanadska nadaljevanka
4.30 S tabo ob čaju, katalonska drama, ponovitev

TVS 2

7.40 Teletekst TV Slovenija **8.00** Videostrani - Vremenska panorama **10.00** TV Prodaja **10.30** Videostrani - Vremenska panorama **13.50** TV prodaja **14.20** Studio City **15.15** Končnica **16.15** Gledališče v hiši, jugoslovanska čb nanizanka **17.00** Veter v hrbet, kanadska nadaljevanka **17.50** Ogenj in dež, ameriški film **19.15** Videospotnice **20.00** Angleški pacient, ameriški film **22.35** Prerokbe ognja, slovenski film **0.10** Praksa, ameriška nanizanka **0.55** Videospotnice, ponovitev

KANAL A

9.50 Lov za zakladom, ameriška nanizanka **10.40** TV prodaja **11.10** SP v nogometu 2002, posnetek **13.00** Nogometna arena **12.50** Nogometna arena **13.20** SP v nogometu 2002, prenos **15.20** Nogometna arena **15.40** Roseanne, ameriška nanizanka **16.10** Lov za zakladom, ameriška nanizanka **17.00** TV prodaja **17.30** SP v nogometu 2002, posnetek **19.25** Popstars, najboljši tega tedna **19.30** Gola resnica, ameriška nanizanka **20.00** Nogometna arena **21.30** Rdeča cona, hongkonški film **23.20** Nogometna arena **0.20** Šov Jeryja Springerja, pogovorna oddaja

POP TV

9.00 Newyorška policija, ameriška nanizanka **10.00** Močno me objemi, mehiška nadaljevanka, ponovitev **10.55** Tri sestre, venezuelska nadaljevanka, ponovitev **11.50** Esmeralda, mehiška nadaljevanka, ponovitev **12.30** TV prodaja **13.00** Nogometna arena **13.20** SP v nogometu 2002, prenos **15.20** Nogometna arena **15.40** Newyorška policija, ameriška nadaljevanka **16.25** Majhne skrivnosti **16.30** Esmeralda, mehiška nadaljevanka **17.20** Tri sestre, venezuelska nadaljevanka **18.15** Močno me objemi, mehiška nadaljevanka **19.15** 24 ur **20.00** Preverjeno **20.45** Resnične zgodbe: Njegovi dve ženi, ameriški film **22.30** Odpadnik, ameriška nanizanka **23.30** Prijatelji, humoristična nanizanka **0.00** 24 ur, ponovitev

TV 3

6.00 Videostrani **7.00** Pokemoni, risani film **7.30** Wai Lana joga **8.00** TV prodaja **8.30** Risanke **9.00** Videostrani **9.15** Motor Show report, ponovitev **9.45** Iz domače skrinje **11.00** Družinska TV prodaja **11.15** Videostrani **11.40** Videalisti **12.20** Risanke **12.50** TV prodaja **13.50** Družinska tv prodaja **14.20** Ekskluzivni magazin **14.50** Iz domače skrinje, kontaktna oddaja **16.05** Družinska TV prodaja **16.20** Miss Hawaiian Tropic 2002, ponovitev **17.20** Naj N - nogometni studio **18.20** Naš vrt **18.50** Pokemoni, risani film **19.20** Videalisti **20.00** Popotovanja z Janinom **21.00** TV razglednica **21.30** Gradimo **22.00** Iz domače skrinje **23.15** Wai Lana joga **23.45** TV Prodaja **0.15** Videostrani

GTV

... **24** ur infokanal, **http://gtv.tele-tv.si** **18.35** Gorenjska pred letom dni **18.50** Predstavitveni spot GTV **18.55** GTV priporoča I **19.00** Gorenjska TV poročila 1812 **19.15** Adrenalin, športna oddaja **19.45** TA Dober dan predstavlja in nagrajuje **19.55** GTV priporoča II **20.00** Utrip Kranja **20.10** Predstavljamo vam KS Planina pod Golico **21.00** GTV križanka, 20. oddaja **21.40** GTV priporoča III **21.45** Gorenjska TV poročila 1812 **22.00** Kanonade, Matjaž Hanžek (pon.) **23.00** Vroča kolesa - liqui Molly, 78. odd. **23.30** Iz olimpijskih krogov (oddaja OKS) **23.40** GTV priporoča IV **23.45** Gorenjska TV poročila 1812 **00.00** Urica erotike na GTV **01.00** GTV jutri, Prelistajte Teletekst GTV

SODELUJTE V KONTAKTNIH ODDAJAH GTV KRANJ - POKLIČITE PO TELEFONU: 233 11 56! PRIDRŽUJEMO SI PRAVICO DO SPREMEMBE PROGRAMA.

DEŽELNA TELEVIZIJA LOKA

... Videostrani z oddajnika 51. kanal UHF - Lubnik po širni Gorenjski **7.51** Dobro jutro, dežela - jutranji program **8.00** Deželne novice - informativni pregled dogajanja na Gorenjskem **8.10** 30 let trgovine ONA - ON v Kranju **8.45** Utrinki dežele: Stražišče **9.00** Čudež: Človek, alternativna znanost, kontakt. pogovor s Slobodanom Stanojevičem, posnetek kontaktne odd. **9.51** Deželne novice - infor. pregled dogodkvo v regiji **10.10** Dežela, prebujaš se! - kontakt. razvedril. glasb. oddaja iz studia 1 DTV v Škofji Loki z glasbeniki popularne glasbe in plesalci Plesnega kluba M Tržič, posnetek **10.40** Obiskali smo... **10.15** Vredno je stopiti noter **11.51** Videostrani z oddajnika 51. kanal UHF - Lubnik po širni Gorenjski **19.51** Dober večer, dežela - večerni program **20.00** Deželne novice - infor. pregled dogodkvo v regiji **20.10** Deželni magazin, pogovor z župani gorenjskih občin: Škofja Loka **20.40** Teden mladih Kranja: motoristi i **21.00** V osrčju - kontaktna oddaja o življenju v zdravem okolju s svetovalcem Janezom Mahletom, voditelj: Andrej Gracar - v živo **21.51** Deželne novice - informativni pregled dogodkov v regiji **22.10** D'best 51 - kontakt, gl. odd., v živo **23.00** Razgledovanja **23.30** Obiskali smo **23.51** Lahko noč ... Videostrani z oddajnika 51. kanal UHF - Lubnik po širni Gorenjski

OGLASI ob 8.45, 18.45, 20.05 in 21.45 oz. pred zadnjimi DEŽELNIMI NOVICAMI KONTAKTNI TELEFON DEŽELNEGA STUDIA 1 - ŠKOFJA LOKA: 04/513-47-70, e-mail: dtv@lokatv.si. PRIDRŽUJEMO SI PRAVICO DO SPREMEMBE SPOREDA.

TV ŽELEZNIKI

VIDEOSTRANI TV Železniki preko COMPUTER od 17. do 19. ure ob glasbeni podlagi Radia Sore. VIDEOSTRANI TV Železniki na videokaseti ob 18., 19.20 in 21. uri.

ATM KRANJSKA GORA

... Videostrani **18.15** Napovednik dnevnega programa **18.16** EPP blok **18.18** Torkov športni pregled **18.28** Šolska košarkarska liga **19.20** Videostrani **20.00** Otvoritev razstave v Doliku, ponovitev **20.23** Satelitski program DW **22.00** Videostrani

TV ŠIŠKA

... Videostrani **19.50** Napoved sporeda **20.00** Telemarket **20.05** 3, 2, 1 GREMO - oddaja domače zabavne glasbe z gosti v živo iz studia **21.30** Telemarket **21.40** Napoved sporeda za sredo **21.45** Videostrani

IMPULZ CATV KAMNIK

18.55 Začetek programa **18.00** Športne novice **18.15** Otroški program **18.45** TV ponudba **19.00** Športne novice **19.10** Otroški program **20.00** ATM predstavlja - oddaja o avtomobilizmu **20.45** Športne novice **20.55** Film **22.30** Videostrani TV Impulz

HTV 1

7.00 Dobro jutro, Hrvaška **9.30** Risanka **10.00** Poročila **10.05** Izobraževalni program **11.00** Otroški program **12.00** Opoldanske novice **12.15** TV koledar **12.20** Jezikomer **12.25** Izvir, nadaljevanka **13.20** Detektivski otrok, ameriški film **14.55** TV razstava **15.00** Hollywoodski moški, dok. serija **15.55** Poročila **16.00** Izobraževalni program **16.45** Hrvaška danes **17.05** Vsakdan **18.30** Govorimo o zdravju **19.00** Vprašaj **19.15** Risanka **19.30** Dnevnik **20.05** Knjižnica **20.50** Forum **22.00** Festival hrvaške domoljubne pesmi Brodfest, jubilejni koncert **22.50** Odmevi dneva **23.20** Srečanja Čiger, dok. oddaja **23.50** Dekle iz doline, ameriški film **1.25** Nočni program

AVSTRIJA 1

5.30 Varuška **6.00** Otroški program **7.05** Pika Nogavička **8.05** Sabrina - Najstniška čarovnica **8.30** Čarovnice **9.15** herkul **9.55** Blondinka preveč, ameriški film **11.45** Otroški program **13.10** SP v nogometu 2002, polfinale **15.45** Herkules **16.30** Sedma nebesa **17.15** Sabrina - Najstniška čarovnica **17.40** Čarovnice **18.30** Varuška **19.00** Cybill **19.30** Čas v sliki in kultura **19.53** Vreme **20.00** Šport **20.15** Policist iz Tolza: Rdeče vrtnice, kriminalka **21.55** SP v nogometu, najboljše akcije današnjega dne **23.00** Mož, ki se je pojavil iz ničesar, ameriški film **0.35** Ženksa za vse primere, ameriški film **2.00** Moll Flanders, film **3.55** Mož, ki se je pojavil iz ničesar, ponovitev filma

AVSTRIJA 2

4.00 Dobrodošla, Avstrija **5.40** Nonstop neumnosti **6.05** Videostrani **7.00** Vreme **7.30** Vremenska panorama **9.00** Čas v sliki **9.05** Kuharski magazin **9.30** Drzni in lepi **9.50** Policijska inšpekcija **10.15** Naši prfoksi gredo v zrak, nemški film **11.50** Vremenski pregled **12.00** Čas v sliki **12.05** Evro Avstrija **12.35** Tednik **13.00** Čas v sliki **13.15** Kuharski magazin **13.40** Domovina gozda, nemška nanizanka **14.05** Z vedrega neba **14.50** Prijateljice **15.35** Drzni in lepi **16.00** Oddaja Barbare Karlich **17.00** Čas v sliki **17.05** Dobrodošla, Avstrija **19.00** Zvezna dežela danes **19.30** Čas v sliki **19.45** Vreme **20.00** Pogledi od strani **20.15** Univerzum **21.05** Poročilo **22.00** Čas v sliki **22.30** Na prizorišču **23.05** Po dolgem in počez **0.00** Čas v sliki **0.30** Cybill **0.50** Nesrečna za vedno **1.20** Tema **2.10** Oddaja Barbare Karlich, ponovitev **3.10** Pogledi od strani

SNOP - skupni nočni program radijskih postaj v Sloveniji vsak dan od 00.00 do 05.00 na frekvencah Radia Triglav, Kranj in Sora - RADIO ŠTAJERSKI VAL

R KRANJ

5.30 Napoved **5.45** Na današnji dan **5.50** EPP **6.00** Vreme, ceste **6.15** Nočna kronika **6.25** BIO vremenska napoved **6.40** Dobor jutro! Komu? **6.45** Vreme, ceste **6.50** EPP **7.00** Poročila RS **7.30** Čestitka presenečenja **7.40** Pregled tiska **7.50** EPP **8.00** Misel dneva - citat **8.20** Oziramo se **8.30** Izbubljene živali **8.40** Gorenjski kviz **8.50** EPP **9.00** Godan **9.20** Tema dneva: Dan državnosti **9.50** EPP **10.00** Novice **10.10** Unichem: tema: Biološko vrtnarjenje **10.55** EPP **11.00** Novice **11.10** Prodaja rabljenih vozil **10.40** Zaposlovanje **10.45** Kaj danes za kosilo **11.45** Temperature doma in po svetu **11.50** EPP **12.00** Novice **12.10** Relax **12.30** Osmrtnice **12.40** Prispevek **12.50** EPP **13.00** Pesme tedna **13.10** BIO vremenska napoved **13.15** Izgubljene živali **13.40** Zlata minuta na Radiu Kranj **13.50** EPP **14.00** Godan **14.30** Borzni komentar **14.45** Pregled današnjih kulturnih dogodkov **14.50** EPP **15.00** Aktualno **15.15** Vreme, ceste **15.30** Dogodki in odmevi RS **16.05** Napoved **16.10** Varujmo zdravje **17.00** Novice **17.10** Zanimivosti **17.20** Avtomobilistična oddaja na Radiu Kranj **17.40** Vreme jutri in v prihodnjih dneh **17.50** EPP **18.00** Godan **18.15** Izgubljene živali **18.20** Računalniške novice **18.50** EPP **19.00** Novice **19.10** Izgubljeni, najdeni predmeti **19.20** Napoved jutrišnjega programa radia Kranj **22.00** Glasba **24.00** Skupni nočni program

R GORENC

Oddajamo od 5.30 do 22.00 na 88,9 Mhz in 95,0 Mhz UKV stereo.

R TRIGLAV

5.30 Minute za narodnozabavno glasbo **5.40** Oglasi **6.00** Razmere na cestah **6.05** Jutranji servis na Radiu Triglav - Vreme in Robert Bohinc **6.30** Pogled v današnji dan, pogled v Gorenjski porodnišnici **6.40** Oglasi **6.50** Vreme **7.00** Druga jutranja kronika **7.20** Popevka tedna **7.40** Oglasi **8.00** Kronika OKC Kranj - zadnjih 24 ur **8.05** Aktualno: Računalniške novice **8.15** Obvestila **8.30** Novice, Pogled v današnji dan **8.40** Oglasi **9.00** Počitniški nasveti **9.15** Voščila **9.40** Oglasi **10.00** Aktualno: Gibljive slike **10.30** Včeraj, danes, jutri **10.40** Oglasi **11.00** Aktualno **11.40** Oglasi **12.00** BBC - novice **12.10** Osmrtnice **12.15** Obvestila **12.30** Novice **12.40** Oglasi **13.00** Aktualno **13.30** Pogled v današnji dan **13.40** Oglasi **14.00** Aktualno **14.30** Novice **14.40** Oglasi **15.00** Prosa delovna mesta **15.30** Dogodki in odmevi **16.10** Popevka tedna **16.15** Obvestila **16.30** Osmrtnice **16.40** Oglasi **17.00** Aktualno **17.30** Včeraj, danes, jutri **17.40** Oglasi **18.00** Aktualno **18.30** Tednik občine Bohinj **18.40** Oglasi **19.00** Črna kronika dneva **19.15** Voščila **19.25** Pogled v jutrišnji dan, radio jutri **19.30** Večer z Bracom Korenom **22.00** Popevka tedna

R SORA

6.00 Napoved programa - Začnimo dan z nasmehom **6.15** Novice in dogodki, šport **6.30** Noč ima svojo moč **6.40** Besedovanje o jeziku **7.00** Druga jutranja kronika **7.40** Pregled tiska **8.00** Radio danes **8.15** Novice in dogodki, šport **8.55** Dnevna malice **9.00** Aktualno **9.30** Črna kronika **10.00** Novice in dogodki **10.15** Osmrtnice **10.20** Pogled v zvezde **10.30** Tematska oddaja: Vrelci zdravja in lepote **11.00** Radio danes **11.15** Tematska oddaja - Vrelci zdravja in lepote **12.00** Kličemo London - BBC **12.15** Pesem dneva **12.30** Čestitke **13.00** Osmrtnice **13.10** Radio danes **13.15** D9 **14.00** Dober dan Gorenjska **14.30** Radijska prodaja **15.00** Novice in dogodki, šport **15.30** RA Slovenija **16.15** Radio danes **17.00** Studio 911/kultura **18.00** Vrtiljak stare glasbe, 1. del **19.00** Novice in dogodki, šport **19.15** Vrtiljak stare glasbe - II. del **20.00** Odpoved dnevnega programa **20.05** Glasbeni program RA Sora do polnoči

R RGL

KRIM: 100,2 MHz - ŠANCE: 99,5 Mhz - LJUBLJANA: 105,1 MHz
6.00 Dobro jutro **6.20** Nočna kronika **6.50** Horoskop **6.57** Izbranka tedna **7.27** Na današnji dan **7.35** Vreme **7.50** Anketa **8.20** RGLovo želo **8.30** Jutro je lahko **8.55** Gospodarske novice **9.05** RGL danes **9.30** Vaše mnenje o... **10.00** Kam danes **10.30** Tema **11.00** Kamniške novice **11.30** RGLova uganka **11.45** Kronika dneva **12.00** BBC novice **12.15** Štajerski dogodki **12.45** Dogodek dneva **12.55** Odgovori poslušalcem **13.30** Osir **13.50** Gospodarstvo **14.00** Pasji radio **15.00** RGL obvešča in komentira **15.30** Kulturni utrip **15.45** Črna kronika **16.00** Iz tujega tiska **16.30** Na sceni **17.30** RGL svetuje **18.00** Starinarnica **19.00** Črna kronika **19.20** Vreme **19.30** Ugibamo **19.45** Šport **19.55** Horoskop **20.00** Večerni program

R OGNJIŠČE

5.00 Dobro jutro **5.15** Vremenska napoved **5.30** Poročila **5.45** Napovednik programa **6.00** Svetnik dneva **6.10** Pozdrav domovini **6.20** Meteorologi o vremenu **6.30** Poročila **6.50** Duhovna misel **7.00** Zvonjenje **7.25** OKC **7.30** Poročila, osmrtnice, obvestila **7.45** Poročilo o stanju na cestah - AMZS **7.50** Meteorologi o vremenu **8.00** Kmetijski nasvet **8.15** Slovenc Slovenca vabi **8.45** Spominjamo se **9.00** Poročila **10.00** Poročila **11.00** Poročila in Vaša pesem **12.00** Zvonjenje, ponovitev duhovne misli **12.15** Voščilo prijateljem RO **12.30** Poročila, osmrtnice, obvestila **12.50** Koledar prireditev **13.00** O zdravju (vsak 2. in 4. torek) **14.00** Poročila **14.20** Kulturni utrinki **15.00** Informativna oddaja, vreme, stanje na cesti, osmrtnice, obvestila **15.50** Ponovitev Svetnik dneva **16.00** Glasbena voščila **17.00** Sport na radiu Ognjišče **18.00** Poročila in Vaša pesem **19.00** Radio Glas Amerike (VOA) in poročila **19.40** Otroška pesem tedna in zgodba za lahko noč **19.55** Napovednik programa za jutri **20.00** Radio Vatikan **20.25** Odlomek Sv. Pisma **20.30** Sončna pesem **22.00** Mozaik dneva **22.30** Ponovitev nedeljske oddaje O zdravju **23.30** **Nočni glasbeni program**

SREDA, 26. JUNIJA 2002

TVS 1

5.55 Teletekst TV Slovenija
6.15 TV prodaja
6.30 Poročila
6.35 Dobro jutro
7.30 Poročila
7.35 Dobro jutro
8.30 Poročila
8.40 Dober dan, Koroška
9.10 Trojčice, risana nanizanka
9.35 Risanka
9.40 Pipsi, risana nanizanka
10.05 Sprehod v naravo
10.20 Skrivnosti
10.25 Knjiga brez mene
10.40 Otroci Afrike, angleška dok. serija
10.55 Skrivnosti piramid, angleška dok. serija
11.55 Kraljestvo planinskega orla, dok. serija
13.00 Poročila, Šport, Vreme
13.15 Dobro jutro
15.05 Pogovor ob prazniku
15.55 Mostovi
16.30 Poročila, šport, vreme
16.40 Vaš tolar
17.00 Iran, angleška dok. serija
17.55 Pod klobukom
18.40 Risanka
19.00 Novice
19.05 Vaš kraj
19.20 Vreme
19.30 TV Dnevnik, Šport, Vreme
20.10 Sedmi pečat: Dolores Claiborne, ameriški film
22.25 Odmevi, kulturna kronika, šport, vreme
23.20 Loža: Umetniški bienale v letu 2002
1.00 Iran, angleška dok. serija, ponovitev
1.50 Nenadoma Susan, ameriška nanizanka
2.10 Veter v hrbet, ponovitev kanadske nadaljevanke
2.55 Pogreb v Berlinu, angleški film, ponovitev
4.50 Šport

TVS 2

7.40 Teletekst TV Slovenija **8.00** Videostrani - Vremenska panorama **10.00** TV Prodaja **10.30** Videostrani - Vremenska panorama **15.00** TV prodaja **15.30** Slovenski ljudski plesi **15.55** Homo turisticus **16.15** Nenadoma Susan, ameriška nanizanka **16.45** Veter v hrbet, kanadska nanizanka **17.50** Malopridneži, angleški čb film **19.15** Videospotnice **20.00** Imago loveniae **21.30** Tvoja roka misli **22.00** Praksa, ameriška nanizanka **22.45** Porok, argentinska nadaljevanka **23.30** Videospotnice, ponovitev

KANAL A

9.50 Lov za zakladom, ameriška nanizanka **10.40** TV prodaja **11.10** SP v nogometu 2002, posnetek **13.00** Nogometna arena **13.20** SP v nogometu 2002, prenos **15.20** Nogometna arena **15.40** Roseanne, ameriška nanizanka **16.10** Lov za zakladom, ameriška nanizanka **17.00** TV prodaja **17.30** SP v nogometu 2002, posnetek **19.25** Popstars, najboljši tega tedna **19.30** Gola resnica, ameriška nanizanka **20.00** Nogometna arena **21.00** Ekstra magazin **21.05** Popstars **21.35** Najbolj šokantni medicinski posnetki na svetu, dok. oddaja **22.25** Šolski poboji, dok. oddaja **23.20** Nogometna arena **0.20** Šov Jerryja Springerja, pogovorna oddaja

POP TV

9.00 Newyorška policija, ameriška nanizanka **9.50** Močno me objemi, mehiška nadaljevanka, ponovitev **10.45** Tri sestre, venezuelska nadaljevanka, ponovitev **11.40** Esmeralda, mehiška nadaljevanka, ponovitev **12.30** TV prodaja **13.00** Nogometna arena **13.20** SP v nogometu 2002, prenos **15.20** Nogometna arena **15.40** Newyorška policija, ameriška nanizanka **16.30** Esmeralda, mehiška nadaljevanka **17.20** Tri sestre, venezuelska nadaljevanka **18.15** Močno me objemi, mehiška nadaljevanka **19.15** 24 ur **20.00** TV kriminalka: Laž na preiskušnji, ameriški film **21.40** Nikita, ameriška nanizanka **22.30** Odpadnik, ameriška nanizanka **23.20** Prijatelji, humoristična nanizanka **23.50** 24 ur, ponovitev

TV 3

6.00 Videostrani **7.00** Pokemoni, risani film **7.30** Wai Lana joga **8.00** TV prodaja **8.30** Risanke **9.00** Videostrani **9.15** Avtodrom **9.45** Iz domače skrinje **11.00** Družinska TV prodaja **11.15** Videostrani **11.40** Videalisti **12.20** Risanke **12.50** TV prodaja **13.20** DP v raftingu **13.50** Družinska tv prodaja **14.20** Štiri tačke **14.50** Iz domače skrinje, kontaktna oddaja **16.20** Ko sijaj obledi, ameriški film **18.20** Gradnja, ponovitev **18.50** Pokemoni **19.20** Videalisti **20.00** Bonanca, nanizanka **21.00** Sijaj **21.30** Inline hokej **22.00** Iz domače skrinje **23.15** Wai Lana joga **23.45** TV prodaja **0.15** Videostrani

GTV

... **24** ur infokanal, **http://gtv.tele-tv.si** **18.35** Gorenjska pred letom dni **18.50** Predstavitveni spot GTV **18.55** GTV priporoča I **19.00** Gorenjska TV poročila 1813 **19.15** TA Dober dan predstavlja in nagrajuje **19.30** Adrenalin, športna oddaja **19.55** GTV priporoča II **20.00** Župan pred kamero, Bojan Starman - Žiri **21.00** Zeleni vodnik, zadnja v sezoni **21.20** Da bi živeli bolje, polj. znanstv. film **21.40** GTV priporoča II **21.45** Gorenjska TV poročila 1813 **22.00** Predstavljamo vam KS Planina pod Golico **22.40** Znani Slovenci, rezerv. za tevepiko, 4. **23.40** GTV priporoča IV **23.45** Gorenjska TV poročila 1813 **00.00** Urica erotike na GTV **01.15** GTV jutri, Prelistajte Teletekst GTV

SODELUJTE V KONTAKTNIH ODDAJAH GTV KRANJ - POKLIČITE PO TELEFONU: 233 11 56! PRIDRŽUJEMO SI PRAVICO DO SPREMEMBE PROGRAMA.

DEŽELNA TELEVIZIJA LOKA

... Videostrani z oddajnika 51. kanal UHF - Lubnik po širni Gorenjski **7.51** Dobro jutro, dežela - jutranji program **8.00** Deželne novice - informativni pregled dogajanja na Gorenjskem **8.10** Deželni magazin: pogovor z župani gorenjskih občin, Škofja Loka **8.40** Teden mladih Kranja: motoristi **9.00** V osrčju - kontaktna oddaja o življenju v zdravem okolju, voditelj: Andrej Gracar, posnetek **9.51** Deželne novice - infor. pregled dogodkov v regiji **10.10** D'best 51 - kontakt. gl. odd., ponovitev **11.00** Videostrani z oddajnika 51. kanal UHF - Lubnik po širni Gorenjski **19.51** Dober večer, dežela - večerni program **20.00** Deželne novice - informativni pregled dogajanja na Gorenjskem **20.10** Za vsakogar nekaj: Gozd (Produkcija. DPapler'S) **20.40** Teden mladih Kranja - koncert (Produkcija: Franci Bašelj) **21.00** Sredino središče - odprta tema **22.00** Deželne novice - informativni pregled dogokov v regiji **22.10** D'best 51 - kontakt. gl. odd., v živo **23.00** Povej **23.51** Lahko noč ... Videostrani z oddajnika 51. kanal UHF - Lubnik po širni Gorenjski

OGLASI ob 8.45, 18.45, 20.05 in 21.45 oz. pred zadnjimi DEŽELNIMI NOVICAMI KONTAKTNI TELEFON DEŽELNEGA STUDIA 1 - ŠKOFJA LOKA: 04/513-47-70, e-mail: dtv@lokatv.si. PRIDRŽUJEMO SI PRAVICO DO SPREMEMBE SPOREDA.

TV ŽELEZNIKI

VIDEOSTRANI TV Železniki preko COMPUTER od 17. do 19. ure ob glasbeni podlagi Radia Sore. VIDEOSTRANI TV Železniki na videokaseti ob 18., 19.20 in 21. uri.

ATM KRANJSKA GORA

... Videostrani **18.15** Napovednik dnevnega programa **18.16** EPP blok **18.18** SQ Jam **19.10** Risanka **19.15** Videostrani **20.00** Torkov športni pregled **20.20** Avtomobilsko zrcalo, 13. oddaja **20.30** Satelitski program DW **22.00** Videostrani

TV ŠIŠKA

... Videostrani **19.50** Napoved sporeda **20.00** Telemarket **21.30** Ananda - iz cikla predavanja v Ljubljani **22.30** Napoved sporeda za četrtek **22.35** Videostrani

IMPULZ CATV KAMNIK

... Videostrani TV Impulz **18.58** Začetna špica **19.00** EPP 1 **19.03** Lokalne novice **19.10** SQ JAM **20.00** EPP 2 **20.05** Izmenjava programa **20.35** EPP 3 **20.40** Kako ostati zdrav **21.10** Lokalne novice **21.15** Film **22.10** EPP 4 **22.10** Motosport **22.40** EPP 5 **22.40** Bonanza **23.30** Končna špica ... Videostrani TV Impulz

HTV 1

7.00 Dobro jutro, Hrvaška **9.30** Risanka **10.00** Poročila **10.05** Izobraževalni program **11.00** Otroški program **12.00** Opoldanska poročila **12.15** Koledar **12.25** **Jezikomer** **12.30** Izvir, nadaljevanka **13.20** Paulovo potovanje, nemški film **14.45** Risanka **15.00** Hollywoodski moški, dok. serija **15.55** Poročila **16.00** Izobraževalni program **16.45** Hrvaška danes **17.05** Vsakdan **18.30** Dobri duh močvirja, dok. serija **19.00** Vprašaj **19.15** Risanka **19.30** Dnevnik **20.05** Globalna vas **20.40** Pol ure kulture **21.10** Trenutek spoznanja **21.45** TV intervju **22.40** Odmevi dneva **23.05** Ekumena **0.05** Kačje oči, ameriški film **1.40** Nočni program

AVSTRIJA 1

5.30 Drew Carey **6.00** Otroški program **7.55** Sabrina - Najstniška čarovnica **8.15** Čarovnice **9.00** columbo: Smrtonosna ločitev, ameriški film **11.45** Otroški program **12.55** SP v nogometu 2002, polfinale **15.45** Herkules **16.30** Sedma nebesa **17.15** Sabrina - Najstniška čarovnica **17.40** Čarovnice **18.30** Varuška **19.00** Cybill **19.30** Čas v sliki in kultura **19.53** Vreme **20.00** Šport **20.15** Kongo, ameriški film **22.00** SP v nogometu 2002, najboljše akcije današnjega dne **23.05** Kaskader, nemški film **0.45** Katanga, angleški film **2.20** Kongo, ponovitev filma **4.00** Kaskader, ponovitev nemškega filma

AVSTRIJA 2

3.15 Univerzum **4.00** Dobrodošla, Avstrija **5.40** Policijska inšpekcija **6.05** Videostrani **7.00** Vreme **7.30** Vremenska panorama **9.00** Čas v sliki **9.05** Kuharski magazin **9.30** Drzni in lepi **9.50** Policijska inšpekcija **10.20** Dekle iz župnišča, ponovitev filma **11.50** Vreme **12.00** Čas v sliki **12.05** Poročilo **13.00** Čas v sliki **13.15** Kuharski magazin **13.40** Domovina gozda **14.05** Z vedrega neba **14.50** Prijateljice **15.35** Drzni in lepi **16.00** Oddaja Barbare Karlich **17.00** Čas v sliki **17.05** Dobrodošla, Avstrija **18.48** Loto **19.00** Zvezna dežela danes **19.22** Europlay **19.30** Čas v sliki **19.45** Vreme **20.00** Pogledi od strani **20.15** Dve aferi in še več otrok, film **21.45** Pogledi od strani **22.00** Čas v sliki **22.30** Evropska panorama **23.15** Nightwatch **0.00** Čas v sliki **0.30** Cybill **0.55** Nesrečna za vedno **1.20** Oddaja Barbare Karlich **2.20** Pogledi od strani

SNOP - skupni nočni program radijskih postaj v Sloveniji vsak dan od 00.00 do 05.00 na frekvencah radia Triglav, Kranj in Sora - RADIO MURSKI VAL

R KRANJ

5.30 Napoved **5.45** Na današnji dan **5.50** EPP **6.00** Vreme, ceste **6.15** Nočna kronika **6.25** Bio vremenska napoved **6.40** Dobro jutro! Komu? **6.45** Vreme, ceste **6.50** EPP **7.00** Poročila RS **7.30** Čestitka presenečenja **7.40** Pregled tiska **7.50** EPP **8.00** Misle dneva - citat **8.20** Oziramo se **8.30** Izgubljene živali **8.40** Gorenjski kviz **8.50** EPP **9.00** Godan **9.20** Tema dneva: Dom upokojencev Kranj **9.50** Epp **10.20** Ponudba nepremičnin **10.45** Kaj danes za kosilo **10.50** EPP **11.30** Kviz Radia Kranj **11.20** Prispevek **11.45** Tempeature doma in po svetu **11.50** EPP **12.00** Novice **12.10** Fidifarm **12.30** Osmrtnice **12.40** Prispevek **12.50** EPP **13.00** Pesem tedna **13.05** BIO vremenska napoved **13.10** Bio vremenska napoved **13.15** Izgubljene živali **13.20** Prispevek **13.40** Zlata minuta na radiu Kranj **13.50** EPP **14.00** Godan **14.30** Prispevek **14.45** Pregled danšnjih kulturnih dogodkov **14.50** EPP **15.00** Aktualno **15.15** Vreme, ceste **15.30** Dogodki in odmevi RS **16.10** Napoved **16.20** Prispevek **16.30** Tudi jeseni je lepo **16.50** EPP **17.20** Mladi po srcu **17.40** Vreme jutri in v prihodnjih dneh **17.50** EPP **18.00** Godan **18.05** Izgubljene živali **18.15** Gremo v Liffe **18.50** EPP **19.10** Izgubljeni, najdeni predmeti **19.20** Napoved jutrišnjega progama Radia Kranj **20.00** Posebna ... z Mirkom **22.00** Glasba **24.00** Skupni nočni progam

R GORENC

Oddajamo od 5.30 do 22.00 na 88,9 Mhz in 95,0 Mhz UKV stereo.

R TRIGLAV

5:30 Minute za narodnozabavno glasbo **5:40** Oglasi **6:00** Razmere na cestah **6:05** Jutranji servis na Radiu Triglav - Vreme in Robert Bohinc **6:30** Pogled v današnji dan, pogled v gorenjski porodnišnici **6:40** OGLASI **6:50** Vreme **7:00** Druga jutranja kronika **7:20** Popevka tedna **7:40** OGLASI **8:00** Kronika OKC Kranj- zadnjih 24 ur **8:05** Aktualno: zdravnikov nasvet: Branimir Čeh, dr. med. **8:15** Obvestila **8:30** novice, pogled v današnji dan **8:40** Oglasi **9:00** Aktualno **9:15** VOŠČILA **9:40** OGLASI **10:00** Olimpijski kotiček **10:30** Včeraj danes jutri **10:40** OGLASI **11:00** Aktualno **11:40** OGLASI **12:00** BBC - novice **12:10** Osmrtnice **12:15** Obvestila **12:30** novice **12:40** Oglasi **13:00** Aktualno **13:30** POGLED v današnji dan **13:40** OGLASI **13:50** Motorci- ponovitev **14:15** VOŠČILA **14:30** Novice **14:40** OGLASI **15:00** Aktualno**15:30** Dogodki in odmevi **16:10** Popevka tedna **16:15** Obvestila **16:30** OSMRTNICE **16:40** OGLASI **17:00** Aktualno: Mi lahko spregovorimo **17:30** Včeraj danes jutri **17:40** OGLASI **18:00** Aktualno **18.30** Tednik občine Jesenice **18:40** Oglasi **19.00** Črna kronika dneva **19:05** Misli iz Biblije **19:15** Voščila **19:25** Pogled v jutrišnji dan, Jutri na Radiu Triglav **20.00** Pot k svetlobi in zdravju - Anton Hladnik **21:15** Zdravnikov nasvet- ponovitev **22.00** Popevka tedna **22.05** Zlata kočija - formula ena (ponovitev) **22.05** Večerni glasbeni program do polnoči

R SORA

6.00 Napoved programa - Začnimo dan z nasmehom **6.15** Novice in dogodki, šport **6.30** Noč ima svojo moč **6.40** Cvetice in gredice **7.00** Druga jutranja kronika **7.40** Pregled tiska **8.00** Radio danes **8.15** Novice in dogodki, šport **8.55** Dnevna malica **9.00** Aktualno **9.30** Povej naglas **10.00** Novice in dogodki **10.15** Osmrtnice **10.20** Zakladi slovenskih spominov **11.00** Radio danes **11.00** Pogovor z županom občine Žiri **12.00** Kličemo London - BBC **12.15** Pesem dneva **12.30** Čestitke **13.00** Osmrtnice **13.10** Radio danes **13.15** D9 **14.00** Dober dan, Gorenjska **14.30** Radijska prodaja **15.00** Novice in dogodki, šport **15.30** RA Slovenija **16.15** Radio Danes **17.00** Studio 911/župani **18.00** Na planetu glasbe **19.00** Novice in dogodki, šport **19.15** Na planetu glasbe **20.00** Radio jutri **20.05** Glasbeni program RA Sora do polnoči

R RGL

KRIM: 100,2 MHz - ŠANCE: 99,5 Mhz - LJUBLJANA: 105,1 MHz
6.00 Dobro jutro **6.20** Nočna kronika **6.50** Horoskop **6.57** Izbranka tedna **7.25** Na današnji dan **7.35** Vreme **7.50** Anketa **8.30** Jutro je lahko **8.55** Gospodarske novice **9.05** RGL danes **9.30** Vaše mnenje o... **10.30** Tema dneva **11.30** RGLova uganka **11.45** Kronika dneva **12.00** BBC novice **12.15** Štajerski dogodki **12.30** Beseda opozicije **12.45** Dogodek dneva **12.55** Odgovori poslušalcem **12.57** Izbranka tedna **13.30** Play off **14.00** Pasji radio **14.50** Gospodarstvo **15.00** RGL obvešča in komentira **15.30** Kulturni utrip **15.45** Črna kronika **16.00** Iz tujega tiska **16.30** Na sceni **17.30** RGLov kino **18.00** Izbranka tedna, glasovanje **19.00** Črna kronika **19.20** Vreme **19.30** Ugibamo svetuje **19.45** Šport **19.55** Horoskop **20.00** Vedeževanje **21.00** Odprta dlan

R OGNJIŠČE

5.00 Dobro jutro **5.15** Vremenska napoved **5.30** Poročila **5.45** Napovednik programa **6.00** Svetnik dneva **6.10** Pozdrav domovini **6.20** Meteorologi o vremenu **6.30** Poročila **6.50** Duhovna misel **7.00** Zvonjenje **7.10** Bim-bam-bom **7.25** OKC **7.30** Poročila, osmrtnice, obvestila **7.45** Poročilo o stanju na cestah - AMZS **7.50** Meteorologi o vremenu **8.00** Kmetijski nasvet **8.40** Leta po Kristusu **8.45** Spominjamo se **9.00** Poročila **10.00** Poročila **10.15** Mali oglasi **11.00** Poročila in Vaša pesem **11.15** Fidifarmov kotiček **12.00** Zvonjenje, ponovitev duhovne misli **12.15** Voščilo prijateljem RO **12.30** Poročila, osmrtnice, obvestila **12.50** Koledar prireditev **13.00** Zlati zvoki **14.00** Poročila **14.20** Kulturni utrinki **15.00** Informativna oddaja, vreme, stanje na cesti, osmrtnice, obvestila **15.50** Ponovitev Svetnik dneva **16.00** Glasbena voščila **17.00** Pogovor o... **18.00** Poročila in Vaša pesem **19.00** Radio Glas Amerike (VOA) in poročila **19.40** Otroška pesem tedna in zgodba za lahko noč **19.55** Napovednik programa za jutri **20.00** Radio Vatikan **20.25** Odlomek Sv. Pisma **20.30** 1. Luč v temi, 2. Dodajati življenje dnevom, 3. Vstani in hodi, 4. Svet oblikuje mlade .... **21.30** Orgelski ciklus 2001 **22.00** Mozaik dneva **22.30** Ponovitev popoldanske oddaje Pogovor o **23.30** **Nočni glasbeni program**

ČETRTEK, 27. JUNIJA 2002

TVS 1

5.55 Teletekst TV Slovenija
6.15 Tv prodaja
6.30 Poročila
6.35 Dobro jutro
7.30 Poročila
7.35 Dobro jutro
8.30 Poročila
8.40 Mostovi
9.10 Pod klobukom
9.50 **Zgodbe iz šoljke**
10.35 Alpe-Donava-Jadran
11.05 Mario, nedeljski večer v živo
13.00 Poročila, Šport, Vreme
13.15 Dobro jutro
15.00 Gospodarski izziv
15.30 (Ne)znani oder
15.55 Slovenski utrinki
16.30 Poročila, Vreme, Šport
16.40 Vaš tolar
17.00 Dosežki
17.20 Modro
17.55 Enajsta šola, oddaja za radovedneže
18.30 Zaplešimo, francoska dok. oddaja
18.40 Risanka
19.00 Novice
19.05 Vaš kraj
19.30 TV Dnevnik, Šport, Vreme
20.00 Tednik
21.05 Prvi in drugi
21.25 Osmi dan
22.00 Odmevi, kulturna kronika, šport, vreme
23.00 Zgodbe o knjigah
23.10 Alica, evropski magazin
23.25 Tomas Bernhard, francoska dok. oddaja
0.20 Modro, ponovitev
0.50 Osmi dan, ponovitev
1.20 Tednik, ponovitev
2.15 Nenadoma Susan, ameriška nanizanka
2.35 Veter v hrbet, kanadska nadaljevanka
3.20 Človeška koža, živalsko srce, francoski film
5.10 Šport

TVS 2

7.40 Teletekst TV Slovenija **8.00** Videostrani - Vremenska panorama **10.00** TV prodaja **10.30** Videostrani - Vremenska panorama **13.45** TV prodaja **14.15** Polnočni klub **15.30** Zgodovinski laboratorij, angleška dok. serija **16.20** Nenadoma Susan, ameriška nanizanka **16.45** Veter v hrbet, kanadska nadaljevanka **17.40** Nikoli ni prepozno, avstralski film **19.15** Videospotnice **20.00** Evrovizijsko tekmovanje mladih glasbenikov, posnetek zaključnega večera iz Berlina **21.30** Poseben pogled: Ana od 6. do 18. leta, ruski film **23.05** Praksa, ameriška nanizanka **23.50** Novinka, nanizanka **0.40** Videospotnice

KANAL A

10.00 Lov za zakladom, ameriška nanizanka **10.50** TV prodaja **11.20** SP v nogometu 2002, posnetek **13.10** Ricki Lake, pogovorna oddaja **14.00** Obala ljubezni, ameriška nadaljevanka **14.50** Mladi in nemirni, ameriška nadaljevanka **15.40** Roseanne, ameriška nanizanka **16.10** Lov za zakladom, ameriška nanizanka **17.00** TV prodaja **17.30** SP v nogometu 2002, posnetek **19.25** Popstars, najboljši tega tedna **19.30** Gola resnica, ameriška nanizanka **20.00** Nogometna arena **21.00** Popstars **21.30** Barabe in morilci, hongkonški film **23.15** Nogometna arena **0.15** Šov Jerryja Springerja, pogovorna oddaja

POP TV

8.40 TV prodaja **9.10** Newyorška policija, ameriška nanizanka **10.00** Močno me objemi, mehiška nadaljevanka, ponovitev **10.55** Tri sestre, venezuelska nadaljevanka, ponovitev **11.50** Esmeralda, mehiška nadaljevanka, ponovitev **12.40** Lepo je biti milijonar - vikend milijonarskih parov, ponovitev **14.10** Odpadnik, ameriške nanizanke **15.00** TV prodaja **15.30** Newyorška policija, ameriška nanizanka **16.25** Esmeralda, mehiška nadaljevanka **17.20** Tri sestre, venezuelska nadaljevanka **18.15** Močno me objemi, mehiška nadaljevanka **19.15** 24 ur **20.00** Romantični film: Domov k zvezdam, ameriški film **21.45** Bolnišnica upanja, ameriška nanizanka **22.40** Odpadnik, ameriška nanizanka **23.30** Prijatelji, humoristična nanizanka **0.00** 24 ur, ponovitev

TV 3

6.00 Videostrani **7.00** Pokemoni **7.30** Wai Lana joga **7.30** Videostrani **8.00** TV prodaja **8.30** Risanke **9.00** Videostrani **9.15** Dok. oddaja **9.45** Iz domače skrinje **11.00** Družinska TV prodaja **11.15** Videostrani **11.40** Videalisti **12.20** Risanke **12.50** TV Prodaja **13.50** Družinska tv prodaja **14.20** Sijaj **14.50** Iz domače skrinje **16.05** Družinska TV prodaja **16.20** Pod židano marelo **17.50** SQ Jam **18.50** Pokemoni **19.20** Videalisti **20.00** Spet v poslu, ameriški film **22.00** Iz domače skrinje **23.15** Wai Lana joga **23.45** TV Prodaja **0.15** Videostrani

GTV

... 24 ur infokanal, **http://gtv.tele-tv.si** **18.35** Gorenjska pred letom dni **18.50** Predstavitveni spot GTV **18.55** GTV priporoča I **19.00** Gorenjska TV poročila 1814 **19.15** Inovativnost in kakovost **19.30** Adrenalin, športna oddaja **19.55** GTV priporoča II **20.00** Skrbimo za zdravje, gostja, prim. Božana Podrumac, v živo **21.00** GTV križanka, 20. oddaja **21.30** TA Dober dan predstavlja in nagrajuje **21.40** GTV priporoča III **21.45** Gorenjska TV poročila, 1814 **22.00** Zvezdni okruški z Rožo Kačič **23.00** Pol ure za zdravje z Jano - Intuicija, 2. del **23.30** GTV pripravlja v mesecu juliju **23.45** Gorenjska TV poročila 1814 **00.00** Urica erotike na GTV **01.00** GTV jutri, Ste že prelistali naš Teletekst GTV
SODELUJTE V KONTAKTNIH ODDAJAH GTV KRANJ - POKLIČITE PO TELEFONU: 233 11 56! PRIDRŽUJEMO SI PRAVICO DO SPREMEMBE PROGRAMA.

DEŽELNA TELEVIZIJA LOKA

... Videostrani z oddajnika 51. kanal UHF - Lubnik po širni Gorenjski **7.51** Dobro jutro, dežela - jutranji program **8.10** Za vsakogar nekaj: Gozd (Produkcija: DPapler'S) **8.40** Teden mladih Kranja - koncert (Produkcija. Franci Bašelj) **9.00** Sredino središče: odprta tema **10.00** Deželne novice - infor. pregled dogodkov v regiji **10.15** D'best 51 - kontakt. gl. odd., v živo **11.00** Videostrani z oddajnika 51. kanal UHF - Lubnik po širni Gorenjski **19.51** Dober večer, dežela - večerni program **20.00** Deželne novice - informativni pregled dogajanja na Gorenjskem **20.10** Polaganje temeljnega kamna za dom Obrtne zbornice Kranj (Produkcija: Tone Mlaker) **20.35** Duo Struna - 6. del (Produkcija: Tone Mlaker) **21.00** Šesta prestava, oddaja o avtomobilizmu **21.30** Premiera na DTV: Voda, dokumentarni fim (Produkcija. DPapler'S) **21.35** Glasbeni videospot 21.40 Premiera na DTV: Hitrost, eksperimentalni film (Produkcija: DPapler'S) **21.51** Deželne novice - informativni pregled dogodkov v regiji **22.10** D'best 51 - kontakt. gl. odd., v živo **23.00** Mednarodni tedne družine v Vodicah (posnetek: Franci Bašelj) **23.51** Lahko noč **...** Videostrani z oddajnika 51. kanal UHF - Lubnik po širni Gorenjski
OGLASI ob 8.45, 18.45, 20.05 in 21.45 oz. pred zadnjimi DEŽELNIMI NOVICAMI KONTAKTNI TELEFON DEŽELNEGA STUDIA 1 - ŠKOFJA LOKA: 04/513-47-70, e-mail: dtv@lokatv.si. PRIDRŽUJEMO SI PRAVICO DO SPREMEMBE SPOREDA.

TV ŽELEZNIKI

VIDEOSTRANI TV Železniki preko COMPUTER od 17. do 19. ure ob glasbeni podlagi Radia Sore. VIDEOSTRANI TV Železniki na videokaseti ob 18., 19.20 in 21. uri.

ATM KRANJSKA GORA

... Videostrani **18.15** Napovednik dnevnega programa **18.16** EPP blok **18.18** Prispevek iz radovljiške občine **18.48** Risanka **19.00** Videostrani **20.00** Šolska košarkarska liga **20.53** SQ jam, ponovitev **21.43** Videostrani

TV ŠIŠKA

... Videostrani **19.50** Napoved sporeda **20.00** Telemarket **...** Napoved sporeda **...** Videostrani

IMPULZ CATV KAMNIK

... Videostrani TV Impulz **18.55** Začetek programa **19.00** Lokalne novice, ponovitev **19.15** Otroški program **20.15** Lokalne novice, ponovitev **20.30** Izmenjava programa, ponovitev **21.05** SQ - JAM, ponovitev naj glasbene oddaje **22.05** S.E.M. - Kako ostati zdrav in zmagovati, ponovitev **22.40** Videostrani

HTV 1

7.00 Dobro jutro, Hrvaška **9.30** Risanka **10.00** Poročila **10.05** Izobraževalni program **11.00** Otroški program **12.00** Opoldanska poročila **12.15** TV Koledar **12.25** Jezikometer **12.35** Izvir, nadaljevanka **13.20** Je tam zunaj življenje, ameriški film **15.00** Hollywoodski moški, dok. serija **15.55** Poročila **16.00** Sedem vrhov **16.30** Delo človeških rok **16.45** Hrvaška danes **17.05** Vsakdan **18.30** Alpe - Donava - Jadran **19.00** Vprašaj **19.15** Risanka **19.30** TV dnevnik **20.05** Prostor pod strelnim ognjem **21.00** Željka Ogresta **22.10** Poslovni klub **22.45** Odmevi dneva **23.15** Čas sreče, španska melodrama **1.00** Nočni program

AVSTRIJA 1

5.40 Drew Carey **6.00** Otroški program **8.05** Varuška **8.30** Sabrina - Najstniška čarovnica **8.50** Čarovnice **9.35** Herkules **10.10** Nogomet - avstrijska šolska liga **12.15** Otroški program **14.55** Simpsonovi **15.20** Korak za korakom **15.45** Herkules **16.30** Sedma nebesa **17.15** Sabrina - Najstniška čarovnica **17.40** Čarovnice **18.30** Varuška **18.50** Novo v kinu **19.00** Cybill **19.30** Čas v sliki in kultura **19.45** Vreme **19.54** Šport **20.00** Pogledi od strani **20.15** Komisar Rex, nanizanka **21.10** Alarm za Kobro **21.55** Kaisermuhlen blues **22.55** Novo v kinu **23.10** De Luca **23.30** Umetnine **2.00** Katanga, ponovitev angleškega filma **3.35** Med dvanajsto in tretjo uro, ameriški film **5.10** Sedma nebesa **5.55** Mali čevljar, risanka

AVSTRIJA 2

3.10 Nightwatch **3.55** Dobrodošla, Avstrija **5.30** Prijateljice **6.15** Videostrani **7.00** Vreme **7.30** Vremenska panorama **9.00** Čas v sliki **9.30** Drzni in lepi **9.50** Policijska inšpekcija **10.15** Prosim, zapustite njenega moža, ponovitev filma **11.50** Vreme **12.00** Čas v sliki **12.05** Igra na srečo **12.30** Alpe-Donava-Jadran **13.00** Čas v sliki **13.15** Kuharski magazin **13.40** Domovina gozda **14.05** Z Vedrega neba **14.50** Prijateljice **15.35** Drzni in lepi **16.00** Oddaja Barbare Karlich **17.00** Čas v sliki **17.05** Dobrodošla, Avstrija **19.00** Zvezna deželа danes **19.22** Europlay **19.30** Čas v sliki in kultura **19.45** Vreme **20.15** Univerzum **21.05** Vera **22.00** Čas v sliki **22.30** Evro Avstrija **23.00** Primer za dva **0.00** Čas v sliki **0.30** Cybill **0.55** Nesrečna za vedno **1.20** Univerzum **2.05** Oddaja Barbare Karlich **3.05** Pogledi od strani

SNOP - skupni nočni program radijskih postaj v Sloveniji vsak dan od 00.00 do 05.00 na frekvencah radia Triglav, Kranj in Sora

R KRANJ

5.30 Napoved **5.45** Na današnji dan **5.50** EPP **6.00** Vreme, ceste **6.15** Nočna kronika **6.25** BIO vremenska napoved **6.40** Dobro jutro! Komu? **6.45** Vreme, ceste **6.50** EPP **7.00** Poročila RS **7.30** Čestitka presenečenja **7.40** Pregled tiska **7.50** EPP **8.00** Misel dneva - citat **8.20** Oziroma se **8.30** Izgubljene živali **8.35** Radio Capris **8.40** Gorenjski kviz **8.50** EPP **9.00** Godan **9.20** Tema dneva: Škrebljajo konjički Gorenjski **9.50** EPP **10.00** Novice **10.20** Prešernovo gledališče **10.45** Kaj danes za kosilo **10.50** EPP **11.00** Novice **11.10** Prispevek: Srednjeveški dnevi v Škofji Loki **11.30** Kviz Radia Kranj **11.45** Temperature doma in po svetu **11.50** EPP **12.00** Novice **12.10** Fidifarm **12.30** Osmrtnice **12.40** Prispevek **-12.50** EPP **13.00** Pesem tedna **13.10** Bio vremenska napoved **13.15** Izgubljene živali **13.40** Zlata minuta na RK **13.50** EPP **14.00** Godan **14.30** Planinsko športni kotiček **14.45** Pregled današnjih kulturnih dogodkov **14.50** EPP **15.00** Aktualno **15.10** Borzni komentar **15.15** Vreme, ceste **15.30** Dogodki in odmevi RS **16.10** Napoved **16.20** Prispevek **16.50** EPP **17.10** Zanimivosti **17.20** Prispevek **17.40** Vreme jutri in v prihodnjih dneh **18.00** Godan **18.15** Izgubljene živali **18.20** To so naši **18.40** Zanimivosti **18.50** EPP **19.00** Novice **19.10** Izgubljeni, najdeni predmeti **19.20** Napoved jutrišnjega programa Radia Kranj **20.00** V družbi z Markom Črtaličem **24.00** Skupni nočni program

R GORENC

Oddajamo od 5.30 do 22.00 na 88,9 Mhz in 95,0 Mhz UKV stereo.

R TRIGLAV

5:30 Minute za narodnozabavno glasbo **5:40** OGLASI **6:00** Razmere na cestah **6:05** Jutranji servis na Radiu Triglav - Vreme in Robert Bohinc **6:20** Jutranja uganka **6:30** Pogled v današnji dan, pogled v gorenjski porodnišnici **6:40** Oglasi - vreme **6.55** Jutranja humoreska **7:00** Druga jutranja kronika **7:20** Popevka tedna **7:30** Danes v Dnevniku **7:40** Oglasi **8:00** Kronika OKC Kranj - zadnjih 24 ur **8:05** Aktualno: Pogled s Triglava: Zdrav način prehranjevanja - Vasiljka Kokalj - vegetarijanstvo na pohodu **8:15** Obvestila **8:30** Novice - Pogled v današnji dan **8:40** Oglasi **8:50** Zakladi ljudske modrosti **9:15** Voščila **9:20** Ugankarske minute **9:40** Oglasi **10:00** Aktualno **10:40** Oglasi **11:00** Mavrica, oddaja o kulturi **11:40** Oglasi **12:00** BBC- novice **12:10** Osmrtnice **12:15** Obvestila **12:30** Novice **12:40** Oglasi **13:00** Aktualno: OKS **13:30** Pogled v današnji dan **13:40** Oglasi **14:00** Aktualno **14:15** VOŠČILA **14:30** Novice **14:40** OGLASI **15.00** Aktualno **15:30** Dogodki in odmevi **16:10** Popevka tedna **16:15** Obvestila **16:30** Osmrtnice **16:40** Oglasi **16.50** Podjetniški CIKCAK-OOZ Jesenice **17:00** Aktualno **17.30** Včeraj, danes, jutri **17:40** Oglasi **18.00** Aktualno **18.30** Tednik občine Radovljica **18.40** Oglasi **19:00** Črna kronika dneva **19:15** Voščila **19:25** Pogled v jutrišnji dan, radio jutri **19:30** Zimzeleni četrtek in Drago Ariani **22:00** Popevka tedna **22.05** Večerni glasbeni program do polnoči

R SORA

6.00 Napoved programa - Začnimo dan z nasmehom **6.15** Novice in dogodki, šport **6.30** Noč ima svojo moč **6.40** Gospodinjski nasveti **7.00** Druga jutranja kronika **8.00** Radio danes **8.55** Dnevna malica **9.00** Aktualno **10.00** Novice in dogodki **10.15** Osmrtnice **10.30** Komercialna predstavitev **11.00** Vprašanja in pobude **12.00** Kličemo London - BBC **12.15** Pesem dneva **12.30** Čestitke **13.00** Osmrtnice **13.10** Radio danes **13.15** D9 **14.00** Dober dan Gorenjska **14.30** Radijska prodaja **15.00** Novice in dogodki, šport **15.30** RA Slovenija **16.15** Radio danes **17.00** Studio 911 **18.00** Od svečke do volana **19.00** Novice in dogodki, šport **19.15** Vandranje s harmoniko **19.55** Radio jutri **20.00** Vandranje s harmoniko **21.00** Odpoved dnevnega programa **21.05** Glasbeni program RA Sora

R RGL

KRIM: 100,2 MHz - ŠANCE: 99,5 Mhz - LJUBLJANA: 105,1 MHz
6.00 Dobro jutro **6.15** Novice, ceste, vreme **6.20** Nočna kronika **6.50** Horoskop **6.57** Izbranka tedna **7.20** Na današnji dan **7.35** Vreme **7.50** Anketa **8.30** Jutro je lahko tudi takšno **8.55** Gospodarske novice **9.05** RGL danes **9.30** Vaše mnenje o... **10.00** Kam danes **11.30** RGLova uganka **11.45** Kronika dneva **12.00** BBC novice **12.15** Štajerski dogodki **12.30** Šport in rekreacija **12.45** Dogodek dneva **12.55** Odgovori poslušalcem **13.30** Turizem **14.00** Pasji radio **15.00** RGL obvešča in komentira **15.30** Kulturni utrip **15.45** Črna kronika **16.00** Iz tujega tiska **16.30** Dosjeji **18.00** Jugonostalgija **19.20** Vreme **19.30** Ugibamo **19.45** Šport **19.55** Horoskop **20.00** Večerni program

R OGNJIŠČE

5.00 Dobro jutro **5.15** Vremenska napoved **5.30** Poročila **5.45** Napovednik programa **6.00** Svetnik dneva **6.10** Pozdrav domovini **6.20** Meteorologi o vremenu **6.30** Poročila **6.50** Duhovna misel **7.00** Zvonjenje **7.10** Bim-bam-bom **7.25** OKC **7.30** Poročila, osmrtnice, obvestila **7.45** Poročilo o stanju na cestah - AMZS **7.50** Meteorologi o vremenu **8.00** Kmetijski nasvet **8.15** Jutranja aktualna tema **8.45** Spominjamo se **9.00** Poročila **9.30** Odkrivajmo domovino in svet **10.00** Poročila **10.15** Doživetja gora in narave (Robert Božič) **11.00** Poročila in Vaša pesem **11.15** Fidifarmov kotiček **12.00** Zvonjenje, ponovitev duhovne misli **12.15** Voščilo prijateljem RO **12.30** Poročila, osmrtnice, obvestila **12.50** Koledar prireditev **13.00** Zlati jubilej tednika Družina **14.00** Poročila **14.20** Kulturni utrinki **14.45** Komentar Družine **15.00** Informativna oddaja, vreme, stanje na cesti, osmrtnice, obvestila **15.50** Ponovitev Svetnik dneva **16.00** Glasbena voščila **18.00** Poročila in Vaša pesem **19.00** Radio Glas Amerike (VOA) in poročila **19.40** Otroška pesem tedna in zgodba za lahko noč **19.55** Napovednik programa za jutri **20.00** Radio Vatikan **20.25** Odlomek Sv. Pisma **20.30** 1. Luč v temi, 2. Dodajati življenje dnevom, 3. Vstani in hodi, 4. Svet oblikuje mlade .... **21.30** Orgelski ciklus 2001 **22.00** Mozaik dneva **22.30** Ponovitev popoldanske oddaje Pogovor o **23.30** **Nočni glasbeni pro-**

KINO

Petek, 21. junija

CENTER amer. kom. NAČRTOVALKA POROK ob 18., 20. in 22. uri STORŽIČ amer. tril. MEMENTO ob 19. uri, amer. tril. SOBA ZA PANIKO ob 21. uri RADOVLJICA - LINHARTOVA DVORANA rom. kom. 40 DNI IN 40 NOČI ob 20.30 uri ŠKOFJA LOKA amer. kom. SNEŽNI PSI ob 18.30 uri, amer. tril. drama KAČJI PASTIR ob 20.30 uri ŽELEZAR JESENICE amer. drama MOJE IME JE SAM ob 18. uri, avant. akcij. film KRALJ ŠKORPIJONOV ob 20.15 uri

Sobota, 22. junija

CENTER amer. kom. NAČRTOVALKA POROK ob 17., 19. in 21. uri STORŽIČ amer. tril. SOBA ZA PANIKO ob 18. uri, amer. tril. MEMENTO ob 20. uri, amer. tril. drama JOHN Q. ob 22. uri RADOVLJICA - LINHARTOVA DVORANA rom. kom. 40 DNI IN 40 NOČI ob 18.30 uri, slov. drama VARUH MEJE ob 20.30 uri ŠKOFJA LOKA amer. kom. SNEŽNI PSI ob 18.30 uri, akc. kom. SHOW TIME ob 20.30 uri ŽIRI amer. znan. fant. film VOJNA ZVEZD - NAPAD KLONOV ob 20.30 uri ŽELEZAR JESENICE avant. akcij. film KRALJ ŠKORPIJONOV ob 18. uri, amer. drama MOJE IME JE SAM ob 20. uri

Nedelja, 23. junija

CENTER amer. kom. NAČRTOVALKA POROK ob 17., 19. in 21. uri STORŽIČ amer. tril. drama JOHN Q. ob 18. uri, amer. tril. MEMENTO ob 20. in 22 uri RADOVLJICA - LINHARTOVA DVORANA rom. kom. 40 DNI IN 40 NOČI ob 18.30 in 20.30 uri ŠKOFJA LOKA akcij. kom. SHOW TIME ob 18.30 uri, tril. drama KAČJI PASTIR ob 20.30 uri DOVJE znan. fant. film E.T. VESOLJČEK ob 17. uri ŽIRI amer. zna. fant. film VOJNA ZVEZD - NAPAD KLONOV ob 18. uri, amer. drama GROF MONTE CRISTO ob 20.30 uri ŽELEZAR JESENICE amer. drama MOJE IME JE SAM ob 18. uri, avant. akcij. film KRALJ ŠKORPIJONOV ob 20.15 uri

Ponedeljek, 24. junija

CENTER amer. kom. NAČRTOVALKA POROK ob 18.30 in 20.30 uri STORŽIČ amer. tril. SOBA ZA PANIKO ob 19. uri, amer. tril. MEMENTO ob 21. uri

Torek, 25. junija

CENTER amer. kom. NAČRTOVALKA POROK ob 17., 19. in 21. uri STORŽIČ amer. tril. drama JOHN Q. ob 17. uri, ital. švic. rom. kom. KRUH IN TULIPANI ob 19. uri, amer. tril. MEMENTO ob 21. uri ŠKOFJA LOKA amer. drama V PASTI ob 20.30 uri

Sreda, 26. junija

CENTER amer. kom. NAČRTOVALKA POROK ob 18.30 in 20.30 uri STORŽIČ Danes zaprto! ŠKOFJA LOKA amer. west. PRAH ob 20.30 uri

Četrtek, 27. junija

RADOVLJICA - LINHARTOVA DVORANA najst. kom. DEKLETA ZGORAJ BREZ ob 20.30 uri ŠKOFJA LOKA amer. drama V PASTI ob 20.30 uri

KUHAJMO Z DANICO DOLENC

Imejmo se fajn!

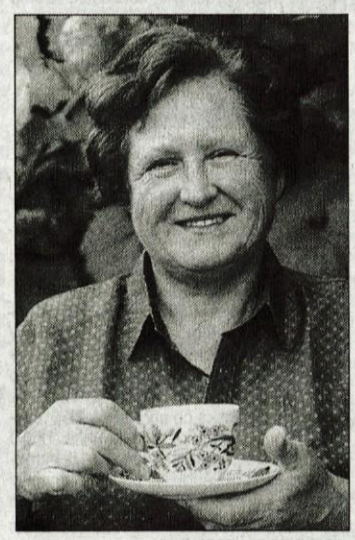

V teh vročih dneh človek res nima obstanka v kuhinji, zato pojdimo na vrt, v gozd, k vodi, zakurimo žar in imejmo piknik. Specimo si mesnine po želji, za zraven pa že doma pripravimo solate, omake, sladico. Tokrat predlagamo peko na žaru v alu foliji, kar bo precej poenostavilo delo, jedi pa bodo okusne, ker bodo obdržale sok.

Sesekljan zrezek na žaru

Za 1 osebo potrebujemo 150 g mlete svinine, ščep timijana in majarona, sesekljan peteršilj, 1 rezina slanine, česna po okusu, sol, poper in alu folijo.

Dobro zmleti svinini dodamo vse začimbe in maso temeljito pregnetemo. Oblikujemo zrezek, položimo ga na pomaščeno alu folijo in na rezino slanine, pokapljamo z vinom in folijo na robovih dobro zavijemo. Pečemo na žaru 20 do 25 minut. Vmes meso v foliji vsaj enkrat obrnemo. Ponudimo.

Pečenica v alu foliji

Za 1 osebo: 1 pečenica, 2 žlici vinjaka

Folijo namažemo z oljem, v sredino položimo pečenico. Ob straneh folijo večkrat dobro zapognemo, pustimo le toliko odprtine, da v notranjost vlijemo 2 žlici vinjaka. Tudi to odprtino dobro zatisnemo. Na srednje vročem žaru pečemo 30 minut. Enkrat obrnemo.

Postrvi v alu foliji

Vzemimo srednje velike postrvi, težke približno 250 do 300 g. Očistimo jih, jih osolimo, pokapljamo z limoninim sokom in v trebušno odprtino damo zeliščno maslo. Tega pripravimo tako, da maslo v skodelici mehko razmešamo (posodo lahko postavimo na vročo vodno kopel), dodamo poper, sesekljan peteršilj in drobnjak ali koprc. Zelišča in začimbe zmešamo z mehkim maslom. Ribo položimo na z oljem pomazano alu folijo. Folijo na koncu dobro zvijemo, a pri glavi pustimo tolikšno odprtino, da lahko v notranjost zlijemo še vino. Nato jo tesno zapremo. Tako pripravljeno ribo položimo na vroč žar ali kar v litoželezno ponev. Na vsaki strani jo pečemo približno 10 minut. Temperatura plošče ali žara mora biti 180 stopinj C. Pečeno ribo previdno le delno odvijemo in jo še vedno v foliji položimo na krožnik in ponudimo.

Glavnata solata z jajci

Za 4 osebe: 400 g glavnate solate, 2 trdo kuhani jajci, 40 g olja, 40 g gorčice, pol dl kisa, sol, sladkor, šop drobnjaka.

Opranim solatnim listom dodamo sesekljan drobnjak, sol, ščepec sladkorja in mešanico olja, gorčice in kisa. Narahlo zmešamo, stresemo v skledo in obložimo z rezinami trdo kuhanih jajc.

Krompir in kumarice s smetano

1 kg krompirja, pol kg kumar, 100 g čebule, ščepec soli, kis, koper, zelen peteršilj, lonček kisle smetane.

Kuhan, olupljen krompir narežemo na tanke rezine; na tanko narežemo tudi olupljene kumare. Dodamo na rezine narezano čebulo, sesekljana zelišča, začinimo, prilijemo kis in kislo smetano ter narahlo zmešamo.

"Naj" sladica za nedeljsko popoldne

Jagodne rezine

To je sanjsko rahla skutna krema s sladkimi jagodami, podložena s hrustljavo zapečenim listnatim testom.

Za 8 kosov potrebujemo: 350 g globoko zamrznjenega listnatega testa, 1 kg rdečih jagod, 100 g sladkorne moke, sok in naribano lupinico 1 neškropljene limone, 8 listov svetle želatine, 500 g skute, 3 žlice sladkorja, 75 g bele čokolade.

1. Listnato testo po priloženih navodilih odtajamo. Pečico segrejemo na 220 stopinj.

2. Testene plošče zložimo drugo na drugo v velikosti pekača, ki ga bomo uporabili za peko, jih položimo na peki papir, s katerim smo obložili pekač, in z vilicami večkrat prebodemo. V ogreti pečici ga svetlo zapečemo; pečemo približno 15 minut pri 220 stopinjah C.

3. Jagode pod tekočo vodo skrbno operemo, jim odstranimo peclje in 8 posebno lepih velikih jagod prihranimo za okras rezin. Preostale jagode razpolovimo. Polovico od teh (izberemo slabše jagode) piriramo (s paličnim mešalcem ali v mikserju) in stisnemo skozi sito oz. gosto cedilo, da grobi koščki ostanejo na cedilu. Ostale polovice jagod razrežemo na majhne koščke (na četrtine).

4. Pečeno listnato testo razpolovimo po širini tako, da dobimo 2 enaka pravokotnika, in ohladimo. Sladkorno moko zmešamo z 1 čajno žličko limoninega soka in 2 do 3 jedilnimi žlicami jagodnega pireja, s tem premažemo eno ploščo ter jo razrežemo v 8 enakih pravokotnikov (ti bodo prišli na vrh torte).

5. Želatino namočimo v vodi (po navodilu na vrečki). Skuto z mešalcem zmešamo z jagodnim pirejem, sladkorjem, limonino lupinico in s preostalim limoninim sokom v rahlo kremo. Liste želatine vzamemo iz vode, jih z roko ožmemo, damo v malo skodelico, to pa v vodo, ki jo segrevamo, in pri majhni vročini razpustimo. Razpuščeno želatino zmešamo s tremi žlicami jagodne kreme ter zamešamo med preostalo kremo. Zdaj dodamo še drobno zrezane jagode, jih rahlo vmešamo v kremo, to pa nato postavimo v hladilnik, da se bo počasi lepo strjevala.

6. Belo čokolado stopimo, z njo premažemo drugo ploščo in pustimo, da se ta osuši. Ploščo s čokoladnim premazom položimo na velik kos alu folije, robove folije zavihnemo navzgor, da dobimo 4 cm visok rob. Jagodno skutno kremo vzamemo iz hladilnika in z njo namažemo ploščo s čokoladnim premazom. Pri tem pazimo na rob: alu folija naj bo pritisnjena ob kremo (na konceh jo spnemo s pisarniškimi sponkami, da bo bolj držalo). Torto postavimo v hladilnik za dobre tri ure, da se lepo strdi.

Na koncu pripravljenih 8 pravokotnikov zložimo drugega poleg drugega na strjeno torto iz hladilnika in jo ob njih razrežemo na 8 lepih kosov ter okrasimo z velikimi jagodami, ki smo jih vsako posebej razrezali v pahljačo. Ponudimo.

Dvižna ploščad za Sončkove prevoze

Dve leti sta minili, odkar smo v veliki dobrodelni akciji izročili vozilo z dvižno ploščadjo družini Kržišnik s Sv. Andreja. Dvižno ploščad, ki je ne potrebujejo več, je sedaj dobila zveza Sonček za lažji prevoz invalidnih otrok.

Škofja Loka - Zgodba je našim bralcem znana: družina Kržišnik ima dve invalidni deklici, Nežo in Kristino. Ker ju je bilo treba veliko voziti na terapije, pozneje pa tudi v vrtec in šolo, smo prek Rdečega križa Škofja Loka izpeljali dobrodelno akcijo in zbrali denar za nakup kombija, Zavod Vid pa je bil donator za dvižno ploščad. Pozneje sta deklici dobili električna invalidska vozička in oče je avto preuredil tako, da se deklici vanj peljeta po zložljivi klančini.

Po skupni odločitvi sodelujočih v akciji naj bi dvigalo za kombi dobila druga družina na Gorenjskem ali kje drugje v Sloveniji, če na ožjem območju ne bi bilo tovrstnih potreb. Ponujeno dvižno ploščad je z veseljem sprejela Zveza društev za cerebralno paralizo Sonček, ki skrbi za dnevne in vikend prevoze svojih članov s cerebralno paralizo, med katerimi je 70 odstotkov takih na invalidskih vozičkih. Pripomoček so predstavniki zveze Sonček Jelka Bratec, Oto Grebenc in Andro Ivanovski prejšnji petek prevzeli v Škofji Loki, kjer so ga novim uporabnikom izročili Marjeta Žagar z Območnega združenja Rdečega križa Škofja Loka, Marija Oštir Pajestka iz Zavoda Vid in Jure Svoljšak z Občine Škofja Loka. Trojica z zveze Sonček je bila nadvse vesela nove pridobitve, saj tako sodobnega dvigala v svojih prilagojenih kombijih za prevoz invalidnih otrok doslej niso imeli. Imajo nekaj hidravličnih dvižnih ploščadi, ta pa je na daljinsko upravljanje.

"Zveza Sonček, ki je sicer nevladna organizacija, po koncesiji Ministrstva za delo, družino in socialne zadeve izvaja programe za telesno prizadete ljudi v varstveno-delovnih centrih po Sloveniji. Gre za 107 uporabnikov v devetih enotah, ki jih imamo v Kranju, Ankaranu, Celju, Slovenj Gradcu, Ptuju, Murski Soboti, Mariboru in dve v Ljubljani. Dnevne prevoze teh pretežno mladih ljudi izvajamo s prilagojenimi kombiji, saj je veliko naših otrok gibalno oviranih, kar 70 odstotkov," pravi **Jelka Bratec**, programski vodja varstveno-delovnih centrov.

"Mrežo prevozov pa imamo organizirano tudi za vikend prevoze otrok, ki obiskujejo šolo v Centru Javka Premrla Vojka v Vipavi in v Zavodu za usposabljanje invalidne mladine v Kamniku. Več kot 70 otrok gre namreč vsak konec tedna iz zavoda domov, za kar spet poskrbi naša zveza. S 15 kombiji obvladujemo te prevoze, razen njih pa od junija do septembra vozimo tudi naše člane na poletne programe, od obnovitvene rehabilitacije za odrasle do zdravstveno terapevtskih kolonij in družinskih delavnic."

Predstavniki zveze Sonček so v Škofji Loki prevzeli dvižno ploščad za enega njihovih vozil.

Varstveno-delovni center ima zveza Sonček tudi v Kranju, kjer je po koncesiji vključenih 10 ljudi. Kjer je ljudi s cerebralno paralizo več in nimajo možnosti, da bi si našli zaposlitev, jim delo omogočijo v teh centrih. Gre za mlade ljudi, ki niso pridobitno sposobni, zato zanje s svojimi programi poskrbi Zveza društev za cerebralno paralizo. Velik poudarek po besedah Jelke Bratec namenjajo osmišljenemu delu. Izdelujejo lastne izdelke in tako v Sončkovih delavnicah nastajajo voščilnice na ročno izdelanem papirju, ročno poslikane svilene rute in kravate, skratka izdelki, ki jih podjetjem ponudijo kot poslovna darila. Zveza Sonček imam kupce, ki se zavestno odločijo za nakup z namenom, da podprejo njihove programe.

Danica Zavrl Žlebir

Umetniki so darovali za družine

Sinoči so na Škofjeloškem gradu odprli prodajno razstavo likovnih del pod naslovom Umetniki družinam. 16 umetnikov s širšega škofjeloškega območja je namreč darovalo 19 likovnih del v skupni vrednosti 690 tisoč tolarjev.

Škofja Loka - Gre za humanitarno akcijo, ki jo pripravlja Območno združenje Rdečega križa Škofja Loka v sodelovanju z Združenjem likovnih umetnikov, Loškim muzejem in medijskima pokroviteljema Gorenjskim glasom in Radiom Sora. Z izkupičkom prodajne razstave bi radi pomagali socialno najbolj ogroženim družinam.

Kot pravi **Kozma Ahačič**, ki na Rdečem križu civilno služi vojaški rok in koordinira dobrodelno akcijo, imajo na spisku najbolj ogroženih trenutno 29 družin. Brezposelnost, huda bolezen otrok, nizki dohodki, ljudje na robu preživetja, ki so zaradi tega stalno odvisni od pomoči drugih, so stiske, s katerimi se dnevno srečujejo pri Rdečem križu. Njihova pomoč pa je mnogokrat odvisna od dobre volje donatorjev. Tokrat so to umetniki, ki so se odzvali povabilu in prijazno prispevali svoja dela. **Barbara Kastelec** je podarila sliko Krajina, **Rado Dagarin** sliko z naslovom Rak, **Barbara Demšar** Pot upanja, **Pavel Florjančič** Ivanjščice in Typ B 55, **Maja Šubic** Tinkara in južni veter ter Zajci cici banci, **Marjan Prevodnik** Tihožitje, še kar optimistično, **Janez Ferlan** sliko 95, **Mirna Pavlovec** Brez naslova, **Matej Plestenjak** Borov gozdič, **Janez Plestenjak** Portret bernskega planšarskega psa, **Metod Frlic** kip z naslovom Valovanje IV., **Matej Košir** sliki Po nevihti in Ratitovec v oblakih, **Simon Mlakar** Brez naslova, **Herman Gvardjančič** Reminiscence, **Tomaž Lunder** Popotniki in **Jože Peternelj Mausar** Zima.

Sinoči odprta razstava v okroglem stolpu Škofjeloškega gradu, ki jo je z žlahtno besedo polepšala še pesnica Neža Maurer, bo odprta še ves prihodnji teden, ko si bo mogoče razstavljene slike ogledati in tudi kupiti.

Danica Zavrl Žlebir

Za Domna blizu dvesto tisočakov

Kranj - Skupaj z Območnim združenjem Rdečega križa Kranj organiziramo dobrodelno akcijo za Domna Andoljška, ki je po operacijah na hrbtenici na invalidskem vozičku, njegova družina pa se je bila zaradi spremenjenih razmer preseliti v drugo stanovanje. Andoljškovim bomo pomagali pokriti stroške obnove stanovanja. Darovalci se že odzivajo, nekatere smo že objavili, do danes pa so denar za Domna in njegove prispevali še naslednji: Krajevna organizacija Rdečega križa Stražišče (20.000), Elektro Gorenjske (20.000), Mestna občina Kranj (30.000), Telekom (50.000), Jana Rupnik (10.000), Marija Medja (5000). Tako je sedaj zbranih 195 tisoč tolarjev. Mnogi donatorji kličejo na Rdeči križ in dvomečc sprašujejo, ali bo zbrani denar res v celoti namenjen Domnovi družini. "Ves zbrani denar bomo dali Andoljškovim, Rdeči križ si pri tem ne vzame ničesar, niti za svoje stroške ne," zatrjuje sekretarka RK v Kranju Milka Miklavčič. "Razumem dvom, ki ga izražajo ljudje po vseh dogodkih v nacionalni organizaciji Rdečega križa, vendar naj znova zagotovim, da je vse v redu, poslovanje v naših akcijah pa je mogoče tudi preveriti."

Kdor torej želi pomagati Domnu, lahko denar nakaže na transakcijski račun Območne organizacije RK Kranj, številka 07000-0000100776 (s pripisom "za Domna"). Medtem pa so tudi v glasbeni šoli PianoForte v Trbojah že izvedli dva dobrodelna koncerta in le s prostovoljnimi prispevki zbrali 150 tisočakov, ki so jih ta teden že izročili Domnovim staršem. Domen pa trenutno okreva v toplicah. **D.Ž.**

Danes pozdrav poletju

Škofja Loka - Danes ob 11. uri dopoldne bo na Mestnem trgu v Škofji Loki svojevrsten dogodek. Varovanci škofjeloške enote Varstveno-delovnega centra Kranj (v starološkem gradu se jih vsak dan dobiva 25) bodo skupaj z županom Igorjem Draksler jem pozdravili poletje. V programu, ki ga bo spletel Jure Svoljšak, bodo skupaj z glasbenikom z Madagaskarja Josephom Rakotorahalahyjem prepevali in igrali na Orffove instrumente, recitirali pesmi varovanke Jane Tavčar, varovanka Stanka Kuhar bo igrala na električne klaviature, za to priložnost pa je varovanec Robi Markič napisal tudi lepo pesem Pozdrav poletju. Pričakujejo, da se bodo dogodku v velikem številu pridružili tudi meščani Škofje Loke in na srečanju z drugačnimi obogatili tudi svoje poletje. Škofjeloška enota je poleg kranjske in tržiške del VDC Kranj, kjer varujejo in delovno usposabljajo odrasle duševno prizadete ljudi. V centru opravljajo enostavnejša kooperantska dela, arzen tega pa izdelujejo tudi svoje lastne izdelke. V Kranju je v stavbi VDC tudi trgovinica s temi izdelki, občasno se pojavijo tudi na stojnicah, meščani Kranja pa so jih lahko videli tudi v izložbi blagovnice Globus. Razen pozdrava poletju se danes varovancem vseh treh enot danes obeta še eno lepo presenečenje. Ob otvoritvi nove stavbe Merkurja na Primskovem bo to podjetje izročilo večjo donacijo Varstveno delovnemu centru Kranj. Na sliki: v trgovinici VDC Kranj.

Danica Zavrl Žlebir

Romana in Lumpi med otroki v Podbrdu

Podbrdo - Ob koncu šolskega leta so se v Mercatorju odločili skupaj s pevko Romano Krajnčan obiskati otroke v Podbrdu in jim podariti nastop poln veselih pesmic in nagajivih igric. Poleg otrok iz vrtca in šole so obiskali tudi varovance doma starejših občanov. Med otroki je tudi Urška, deklica s cerebralno paralizo, vsi skupaj pa dobro poznajo Romano in njene pesmice, pa tudi Mercatorjevega najmlajšega junaka Lumpija, ki je ob prihajajočih počitnicah otroke obdaril s sladkimi dobrotami in manjšimi darilci. Na sliki: veseli in razposajeni otroci v Podbrdu, kjer je sicer življenje ljudi precej trdo, zlasti še po stečaju tovarne Bača, ko je brez dela ostalo 130 ljudi.

Na Društvu za nenasilno komunikacijo, Milana Majcna 12, Ljubljana vodijo svetovalne pogovore z mladimi in ženskami, ki doživljajo nasilje, ter z mladimi in moškimi, ki nasilje povzročajo. Vsi, ki potrebujete informacije ali bi se želeli naročiti na svetovanje, jih pokličite na telefonsko številko 01/4344 822.

Piše Milena Miklavčič

Usode

336

Ko si lačen, pa ni kje vzeti

Sonja je imela s svojo lahkovernostjo na začetku poti v življenje kar nekaj težav. Od doma je bila vajena, da jih je mama po prstih vsakič, ko se je kdo od otrok lagal. Pri svojih petnajstih letih so ji tudi vbili v glavo, da imajo odrasli vedno prav. Zato se ni čuditi, da je zgodbe svojih gostov jemala kot čisto zlato.

"Pa tudi smilili so se mi. Ni jih bilo malo, ki so po nekaj kozarčkih milo zajokali in nisem si mogla kaj, da se ne bi še jaz, ko sem videla njihovo žalost. Šele izkušnje so me naučile, da pijača ne razveže samo jezika, temveč pripomore, da se lahko moški jokajo kot dež, pa jim ni nič verjeti. Na to, da bi bilo marsikomu izmed njih povsem drugače, če bi šel takoj po službi domov, se nisem niti domislila...."

Ni ji še bilo 18 let, ko je v bifeju spoznala nekega Bosanca. Bil je lep fant, prijazen, nosil ji je darila in vsem ostalim kaj hitro začel dokazovati, da je Sonja samo njegova in od nikogar drugega.

Sonja: "To, kar je počel, me je privzdigovalo v deveta nebesa. Bila sem vsa raznežena, ko sem videla, kako se je vsakič zavzel zame, ko so kakšni gostje preveč noreli ob polni luni. Če me je kdo dvakrat pogledal, je že zavihaval rokave. Takrat sem bila še tako naivna, da sem mislila, da se za lepim obrazom skriva še lepa duša. Moj šef me je svaril, naj bom previdna, tudi ko je ponoči prišel k meni, me je bolj karal kot pa počel kaj drugega. Toda bila sem slepa in gluha. K svojemu Senadu sem se preselila po dobrih desetih dneh poznanstva in ni ga bilo, ki bi me lahko ustavil."

Takoj je bila noseča in Senad ji je pri priči prepovedal delati. Sonjin šef se je zjokal, ko mu je povedala, da je ne bo več v službo. Obljubil ji je, da jo bo vzel nazaj takoj, ko jo bo "spet srečala pamet".

"Sprva sva se imela zelo lepo. Včasih me je vzel tudi s seboj v mesto in bila sem ponosna, ker so se ženske ozirale za njim, ker je bil res postaven moški. Toda potem, ko sem postajala vedno bolj nerodna zaradi nosečnosti, se je tudi njegov odnos do mene začel spreminjati. Kar na lepem me je udaril, klofuta je priletela brez vzroka in opravičila. Mislila sem, da tako mora biti, saj sem v bifeju večkrat slišala, da je treba žensko vsaj enkrat na dan dobro premlatit, da se ne "preobje belega kruha". Molče sem trpela in mu skušala ustreči v vsaki želji. To je bilo zelo težko, saj nisem poznala njegovih navad, niti nisem znala kuhati, kaj šele, da bi kuhala jedi, ki so njemu šle v slast. Nihče me ni učil, kako prati perilo, kako pospravljati. Cele dneve sem sedela za mizo, kadila, pila kavo in brala ljubezenske romane. Njemu pa se je film utrgal, ko je videl, da nič ne počnem."

Rodila je mesec dni prezgodaj, saj jo je zaradi hude jeze zbil na tla in obrcal, da je začela krvaveti. Ko je začela kričati od porodnih bolečin, je poklical rešilni avto, njej pa zabičal, da jo bo ubil, če komu črhne le besedico.

Sonja priznava, da o otrocih ni imela kakšnega posebnega znanja. Otrok ji je bil bolj v breme kot v veselje. Poleg tega pa je naredila veliko sramoto tudi svojemu Senadu, ker ni rodila dečka. Ko ni imela otroka več v kaj obleči, ko ji je nekaj noči lačen prejokal, da je že mislila, da ga bo prijela in vrgla skozi okno, je prosila partnerja, če lahko obišče svojo rejnico.

"Bila je vsa srečna in močno ganjena, ko me je zagledala. Objela me je in mi vzela jokajočega otroka k sebi. Nič me ni karala, samo v kuhinjo me je povabila, da sem se prvič po dolgem času pošteno najedla. Po nekaj dneh sem, saj ne vem, kako, ampak res se je to zgodilo, pozabila celo na Senada. Imela sem streho nad glavo, punčka se je umirila, ker sem dobila nazaj mleko in rejnica je skrbela zame, kot da bi bila bolna. Ona je vstajala ponoči, če je otrok zajokal, meni pa je ukazala, naj se najprej odpočijem, da ne bo mleko spet usahnilo. Bila sem še tak otrok...."

Toda po nekaj tednih nebes, se je na vratih pokazal Senad, ves razburjen, ker se mu ni nič javila. Kričal je nad njo, da jo je komaj našel, da jo bo ubil, če mu še enkrat to naredi. Rejnica je stopila k Sonji in jo objela, ter hotela zaščititi, toda pri tem je prestregla enega izmed udarcev, ki so bili namenjeni Sonji.

"Pustila sem punčko pri rejnici in šla z njim. Sploh mi ni bilo hudo, ko sem se poslavljala od otroka. Bila mi je tuja, in še zmeraj nisem mogla verjeti, da je res moja. Rejnica je še potem, ko sva se usedla v avto, kričala za menoj, da bo dobro skrbela zanjo. Toda po nekaj tednih sem bila spet noseča. Tokrat sem imela težave z želodcem, saj sem na stranišču preživela dobršen del prvih treh mesecev. Senad ni imel do mene nobenega usmiljenja. Nekajkrat so sosedje poklicali celo policijo, vendar je samo pogled nanj zadoščal, da sem pred njimi vse zanikala. Še huje je postalo, ko je začel na skrivaj piti. Vera mu je alkohol prepovedovala, zaradi slabe vesti, se je še bolj znašal nad menoj. Ko sem dobila popadke in prišla v bolnišnico, mi tamkajšnja sestra sploh ni verjela, da sem noseča, ker sem bila suha kot trlica in skoraj brez trebuha. Punčka, ki se je rodila, je imela komaj dva kilograma. Morali so jo dati v toplo posteljico, da je sploh ostala pri življenju. Senada ni bilo niti enkrat na obisk, po pravici povedano ga tudi nisem pogrešala. Živela sem v nekem sanjskem svetu svojih doktor romanov, sanjarila o princu na belem konju in še ob belem dnevu mislila, da se bom vsak čas prebudila in da se bo izmišljena pravljica začela dogajati tudi v resnici. Toda po dobrem tednu sem bolnišnico, z otrokom v naročju, morala zapustiti. Kljub temu da mi je obljubil, da me bo prišel iskat, ga ni bilo. Bila sem brez denarja, utrujena, slabotna. Postavila sem se kraj ceste in dvignila palec. Sprva mi ni hotel nihče ustaviti, potem pa se me je le usmilil nek voznik in me odpeljal do bifeja, kjer sem nekoč delala. Moj šef me sprva ni niti spoznal, saj sem bila zelo shujšana in tudi utrujena po težkem porodu. Ko sem ga poklicala po imenu, se je obrnil in od presenečenja na široko zazijal.....

Danes začetek kolesarskega poletja v Kranju

Kolesarski klub Sava Kranj bo od danes do nedelje organiziral dirko svetovnega pokala za kolesarje do 23 let za "Veliko nagrado Kranja - Memorial Filipa Majcna", naslednji petek pa bo tradicionalna dirka "Po ulicah Kranja".

Kranj - Ljubitelji kolesarja, ki jih v Kranju in okolici ni malo, bodo v naslednjem tednu res lahko prišli na svoj račun. Obetata se namreč kar dve zanimivi prireditvi. Prva je 35. Velika nagrada Kranj - Memorial Filipa Majcna, se bo s prologom po centru Kranja začela danes ob 19.15 uri ter bo trajala do nedelje, ko bodo kolesarji nekaj po 13.30 uri pripeljali na končni cilj na Šmarjetno goro.

Dirka svetovnega pokala za kolesarje do 23 let je zadnja leta postala v Kranju tradicija, kot pravi direktor dirke in hkrati direktor Kolesarskega kluba Sava **Franc Hvasti**, pa naj bi tako ostalo tudi naslednja leta, saj se pri kranjskem klubu zavedajo, da je prav za to kategorijo kolesarjev še kako pomembno tudi doma organizirati kvalitetne dirke. Tako bodo kolesarji iz devetnajstih ekip po današnjem 7,8 kilometra dolgem prologu razdelili majice različnih barv, prav tako pa bodo organizatorji poskrbeli, da se bo predstavilo vseh 120 kolesarjev, ki bodo nato jutri in v nedeljo vrteli pedala po Gorenjskem.

Dve za kolesarje in gledalce razgibani etapi

Jutri bo štart prve etape ob 14. uri pred kranjsko gimnazijo, nato pa bodo kolesarji odhiteli proti Kokrici, Predosljam, Jezerskemu in po isti poti nazaj na Kokrico, kjer bodo pot nadaljevali proti Golniku, Seničnemu, Dupljam, Naklemu in ponovno proti Golniku. Okoli 16.40 ure bodo znova v Kranju, kjer bo na sporedu še pet zanimivih krogov, vsakič tudi z vzponom po Jelenovem klancu. Cilj etape je predviden nekaj po 17. uri pred gimnazijo.

Pred gimnazijo bo tudi štart nedeljske odločilne etape, ki bo dolga 140 kilometrov. Kolesarji se bodo iz štarta odpeljali ob 10. uri, nato pa bodo skozi Hrastje, Šmlednik in Zbilje zavili proti Škofji Loki. Med Škofjo Loko in Goričanami bodo opravili tri kroge, nato pa bodo pot nadaljevali po Poljanski dolini. V Poljanah

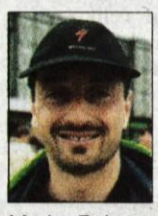
Marko Polanc

bodo zavili proti Staremu vrhu, se spustili v Selško dolino in ponovno vzpeli proti Železnikom in Dražgošam. Etapa se bo končala s spustom proti Besnici in zaključnim vzponom na Šmarjetno goro, kjer naj bi se dirka končala med 13.30 in 14. uro.

"Glede na prijavljene kvalitetne domače in tuje ekipe moram priznati, da letos na prvo mesto ne moremo računati, čeprav bo naša šesterica kolesarjev zagotovo naredila vse, kar je v tem trenutku največ mogoče, zagotovo bodo iz sebe iztisnili vse, kar zmorejo," pred dirko pravi trener Savčanov **Marko Polanc**, ki se sicer zaveda, da na kranjski dirki navadno ne zmagujejo favoriti. Ti so zagotovo letos člani italijanskega moštva Zoccorinese Vellutex Palazzago Abi Isolanti, saj za to ekipo nastopa vodilni na lestvici kolesarjev do 23 let Rus Mihalail Yablonski, odličen kolesar pa je tudi Italijan Giairo Ermeti. Tudi ostale tuje nemške in italijanske ekipe ter ekipa Avstralije so močna moštva, za njimi pa ne zaostajajo niti kolesarji slovenskih ekip na dirki: Radenske Rog Slovenice, Krke Telekom, Perutnine Ptuj in mešana ekipa HIT Casinoja.

Okoli sto trideset domačih kolesarskih delavcev, ki se bo trudilo za nemoten potek dirke pa bo seveda najbolj veselih, če bo na zmagovalnem odru kdo od ekipe Save. Za Savo bodo vozili: **Kristijan Fajt, Rok Jerše, Domen Blažek, Anton Meglič, David Rožman in Edo Orehek.**

Zmagovalcu dirke "Po ulicah Kranja" 200 tisoč tolarjev

Kolesarski dirki ta konec tedna pa bo naslednji petek, 28. junija, sledila še ena velika kolesarska prireditev, ki so jo pri kranjskem kolesarskem klubu Sava pripravili na željo mnogih ljubiteljev kolesarstva, ki kar ne morejo pozabiti stare dirke "Po ulicah Kranja" z 2900 metrov dolgim krogom po Kranju in vzponom na Jelenov klanec.

Štart 30 krogov dolge dirke bo ob 18. uri pred staro pošto v Kranju, na štartu pa - po zagotovilih organizatorjem - ne bo manjkal nihče od najboljših slovenskih kolesarjev, na čelu z domačinoma **Andrejem Hauptmanom in Tadejem Valjavcem.** Našim najboljšim kolesarjem se bodo pridružili tudi tekmeci iz tujine, tako da bo prireditev na kateri bo zmagovalec zaslužil 200 tisoč tolarjev, res vrhunski kolesarski spektakl.

Vilma Stanovnik

ORIA
Logično je biti z nami!

Vabila, prireditve

Maraton Preddvor - Železna Kapla - Občina Železna Kapla, občina Preddvor in Klub trmastih Preddvor bodo to nedeljo, 23. junija, organizirali tradicionalni maraton Preddvor - Železna Kapla. Štart bo ob 10.uri pred občino v Preddvoru. Na dan tekmovanja se bo moč prijaviti med 8. in 9.30 uro pred občino v Preddvoru. Podelitev nagrad bo ob 16.30 uri v Železni Kapli. Dodatne informacije dobite po telefonih 041 624158 (Marjan) ali 031 840 290 (Boris).

2. tek po ulicah Radovljice - Gorniški klub Karavanke iz Radovljice in Športna zveza Radovljica bosta v torek, 25. junija, organizatorja 2. teka po ulicah Radovljice za pokal "Dan državnosti". Štart bo ob 18. uri pri spomeniku A.T. Linharta. Za dečke in deklice je proga dolga 4 kilometre, za ostale pa 8 kilometrov.

Evropsko tekmovanje v letenju z jadralnimi zmaji - Z neuradnimi treningi se je včeraj začelo letošnje evropsko tekmovanje v letenju z jadralnimi zmaji, ki ga organizira zmajarski Delta klub Ljubljana v okviru Letalske zveze Slovenije. Slovesno odprtje tekmovanja bo jutri, v soboto, ob 20. uri na gradu Kamen nad Begunjami, kjer pričakujejo tudi predsednika države Milana Kučana. Od te nedelje do 6. julija naj bi se tekmovalci merili na treh lokacijah po Sloveniji: v Karavankah, Julijcih in Vipavski dolini.

Konjeniška prireditev v Dolenji vasi - Konjeniški klub Ratitovec bo to nedeljo, 23. junija, organiziral že šesto veliko konjeniško prireditev. Tekmovanje v preskakovanju ovir se bo začelo ob 9. uri, po 16. uri pa bo konjeniška veselica.

Mednarodni teden skokov v Kranju - Smučarski klub Triglav Kranj bo organizator 27. mednarodnega tedna skokov, ki bodo potekali od 27. do 29. junija v skakalnem centru na Gorenji Savi. Tekmovali bodo skakalci od cicibanov do članov.

Tekmovanje v tenisu v Lešah - ŠZ Tržič in komisija za športno rekreacijo bosta jutri, 22. junija, organizatorja tekmovanja v tenisu za posameznike v moških in ženskih kategorijah. Prijave še danes do 18. ure sprejemajo v brunarici ob igriščih v Lešah ali po telefonu 031 309 820. Tekmovanje šteje tudi za točkovanje ekip in posameznikov v delavskih športnih igrah.

Tečaj za učitelje rolanja - Rolerski klub Kranj bo med 24. in 26. junijem organiziral tečaj za učitelje rolanja 1. stopnje. Prijaviti se je moč po telefonu 2023 516, dodatne informacije pa dobite po telefonu 041 506 122.

Poletna hokejska šola na Bledu - Tudi letos bo na Bledu organizirana poletna hokejska šola. Potekala bo v dveh terminih: od 15. - 21. julija in od 22 - 29. julija, namenjena pa je igralcem letnikov 1984 do 1994 ter ženskam. Informacije dobite po telefonu 20285 505 ali 031 313 690 ter internetu www.slohokej.net.

Poletna nogometna šola v Puštalu - Nogometni klub Ločan bo tudi letos poleti organizator poletne nogometne šole, ki je namenjena otrokom rojenim leta 1988 in mlajšim. Vadba bo vsak dan od ponedeljka do petka na nogometnem igrišču v Puštalu, šola pa bo začela z delom v ponedeljek, 24. junija, ob 17. uri. Dodatne informacije dobite pri Darku Brdniku (041 465 522) ali Romanu Jemcu (512 04 92). **V.S.**

STRELSTVO

Državno prvenstvo pištolašev

Kranj - Pretekli vikend je na centralnem strelišču v Ljubljani potekalo državno prvenstvo strelcev s pištolami, v vseh 25-metrskih disciplinah. Kranjski strelci so se predvsem po zaslugi **Franca Peternela ml.** zares imenitno odrezali. Peternel je zmagal kar v treh disciplinah, za vrh vsega zadovoljstva pa je v disciplini, pištola velikega kalibra dosegel nov državni rekord z doseženimi 563 krogi. Državno prvenstvo se bo nadaljevalo prihajajoči vikend v vseh disciplinah. Rezultati: Pištola velikega kalibra, **1. Peternel ml. SD Kranj** 563 kr., 2. Sajovic SD Laško 542 kr., 3. Markun SD Moris 534 kr. Standard pištola: **1. Peternel ml. SD Kranj** 549 kr., 2. Veternik SD Laško 543 kr., 3. Brunšek SD Laško 537 kr., **5. Bušan SD Predoslje** 526 kr.. Hitrostrelna pištola: **1. Peternel ml. SD Kranj** 560 kr., 2. Brunšek SD Laško 558 kr., **3. Bučan SD Predoslje 555 kr.**. Pri članicah je s standard pištolo zmagala Toroševa SD Olimpija 540 kr., pri mladinkah pa Bukovčeva SD Laško, 500 krogov. **Franci Strniša**

Tudi letos slovenski alpski maraton

Preddvor - Klub trmastih Preddvor, ki je lani organiziral 1. slovenski alpski maraton, bo letos 14. septembra znova organizator te zanimive in pri nas malce nenavadne tekaške prireditve. Progi bosta tokrat dve: daljša, 50-kilometrska, bo potekala med Preddvorom, Trstenikom, Tržičem, Kalom, Kofcami, Planino Šija, Planino Dolga njiva, Pečovnikom, Virnikovo Planino in Jezerskim, kjer bo cilj pri Planšarskem jezeru. Krajša, 10-kilometrska proga, pa bo imela štart in cilj na Jezerskem. Za 2. alpski maraton se že lahko prijavite po pošti ali prek interneta na naslova: Klub trmastih Preddvor, Cesta Staneta Žagarja 58 c, 4000 Kranj ali www.boltez.si/maraton/. Štartnina za prijavljene do 1. septembra bo znašala 3.300 tolarjev (15 EUR) po tem datumu pa 4.400 tolarjev (20 EUR). Na dan tekmovanja prijave ne bodo več mogoče. **V.S.**

NOGOMET

Srečko Katanec ni več selektor

Kranj - V Južni Koreji in na Japonskem je ostalo še osem reprezentanc, ki so si zagotovila mesta v četrtfinalu letošnjega svetovnega nogometnega prvenstva. Tako bosta danes na sporedu tekmi med Anglijo in Brazilijo ter Nemčijo in ZDA, jutri pa še med Španijo in Južno Korejo ter Senegalom in Turčijo. Največ ogorčenja je v osmini finala povzročilo srečanje med Južno Korejo in Italijo, ki se je po podaljšku končalo z rezultatom 2:1 za domačine.

Italijani se še sedaj ne morejo sprijazniti s porazom, medtem ko so smo se Slovenci že sprijaznili z izpadom v predtekmovanju. Svojo napoved odstopa z mesta selektorja slovenske reprezentance pa je v torek dokončno potrdil Srečko Katanec. Tako na Nogometni zvezi Slovenije že iščejo novega selektorja, njegovo ime pa naj bi bilo znano do začetka avgusta, saj našo reprezentanco 20. avgusta čaka prijateljska tekma z Italijo, že septembra pa kvalifikacije za evropsko prvenstvo.

Vilma Stanovnik

Na Bledu več kot devetsto veslačev

Od danes do nedelje bo na Blejskem jezeru potekala 47. mednarodna regata, poleg vseh najboljših slovenskih tekmovalcev pa se bodo predstavili tudi veslači iz 14 držav

Bled - Od danes do nedelje se na Bledu obeta letošnji največji domači veslaški dogodek, 47. mednarodna blejska regata. Tekmovanje se bo začelo danes ob 10. uri z mladinskim šesterobojem, tekmovanjem, ki je organizirano že 36. leto zapored. Pobudnika zanj sta bila Boris Kocjančič in Božo Benedik, na šesteroboju pa bodo sodelovale ekipe Koroške, Zgornje Avstrije, Furlanije Julijske Krajine, Benečije, Istre in Slovenije. Razpisanih je 14 disciplin v kategoriji pionirjev in mlajših mladincev. Naši veslači iz vseh sedmih veslaških klubov so prijavljeni v vseh disciplinah.

Dopoldanskem mladinskem šesteroboju bodo že danes popoldne od 16.30 ure naprej sledila predtekmovanja prvega dne, ki se bodo s finalnimi obračuni začela jutri ob 8.30 uri. Popoldne, od 16.30 ure naprej bodo sledila predtekmovanja drugega dne, v nedeljo pa se bodo finala začela ob 8.30 uri.

Kljub temu da je tekmovanje organizirano le teden dni po prvi letošnji tekmi svetovnega pokala v Haenwinklu (ob odsotnosti četverca in Iztoka Čopa sta se od naših najbolj odrezala Luka Špik in Gregor Novak, ki sta v dvojnem dvojcu osvojila peto mesto) in da termin za prireditev ni najbolj ugoden, pa je sekretar veslaške zveze Stanko Slivnik povedal, da bodo na štartu veslači iz kar štirinajstih držav, med njimi po večletnem premoru tudi najboljši nemški skulisti. Tako bo na Bledu nastopilo več kot petsto posadk z več kot devetsto veslači, regate pa se bodo seveda udeležili tudi vsi kandidati za slovenske reprezentance v konkurenci mladincev, mlajših članov in članov A. Za mladince in mlajše člane bo regata eden od pomembnih kriterijev za nastop na svetovnem prvenstvu.

Prav tako se bodo pred domačimi navijači poskušali kar najbolje izkazati člani A reprezentance. Iztok Čop in četverec brez krmarja v postavi Jani Klemenčič, Milan Janša, Matej Prelog in Rok Kolander bodo nastopili v svojih disciplinah, Luka Špik pa bo jutri nastopil v enojcu, v nedeljo pa v dvojnem dvojcu, predvidoma z Gregorjem Novakom. Veslači dvojnega četverca Žiga Galičič, Grega Sračnjek, David Mizerit in Boštjan Božič (v Belgiji so bili konec tedna dvanajsti) naj bi jutri nastopili v dvojnih dvojcih ali enojcih, v nedeljo pa v dvojnem četvercu. Kopračana Andrej Hrabar in Matija Pavšič ter brata Tomaž in Miha Pirih (v Belgiji so v B finalu osvojili tretje mesto in skupno deveto mesto) bodo jutri nastopili v dvojcih brez krmarja, v nedeljo pa v četvercu brez krmarja. **Vilma Stanovnik**

NASMEH, d.o.o., KRANJ
Hrastje 145, 4000 Kranj
PRODAJA SERVIS
Telefon: 04/23-51-777

BALINANJE

Dvoboj vodilnega in zadnjega

Kranj - Balinarji v **super ligi** so konec tedna odigrali 8. krog. Ekipa Huj je s 14:10 premagala Jadran Hrpelje Kozina, Jeseničani so z 8:16 izgubili s Slogo, Center Pekarna Vrhnika so bili na gostovanju pri Skali Casino Bar s 7:17 boljši od ekipe iz Sežane, tekma med ekipama Trate in Mlinar Padne pa je preložena na 27. junij. Na lestvici še vedno vodi kranjsko moštvo Centra Pekarne Vrhnika, ki bo v 9. krogu jutri ob 16. uri gostilo ekipo esenic, ki je zaenkrat še brez točk in je zadnja na lestvici super lige. Ekipa Huj bo gostovala pri Skali Casino Bar v Sežani, Lokateks Trata pa v Ljubljani pri Slogi.

V 8. krogu **1. lige** je ekipa Bistrice gostovala v Pivki in ekipo Orlek Javor premagala z 10:14. Tako še vedno vodi na lestvici 1. lige, jutri pa ob 16. uri balinarji Bistrice doma gostijo ekipo Balasty.

Na lestvici **2. lige - vzhod** je v vodstvu še vedno ekipa Primskovega, sledita pa Radovljica Alpetour in Planina. Rezultati 8. kroga: Radovljica Alpetour - EIS Budničar 15:9, Tržič - Primskovo 10:14, Velenje premogovnik - Rogaška Crystal 15:9, Planina - Zarja 16:8, Partizan Mengeš - Duplica 8:16. Pari jutrišnjega 9. kroga pa so: Duplica - Radovljica Alpetour, Tržič - Primskovo, Velenje premogovnik - Rogaška Crystal, Planina - Zarja, Partizan Mengeš - Duplica. Vse tekme se bodo začele ob 10. uri. **V.S.**

Tožilec brez pravih dokazov

Sojenje zoper vodilne može Organizacijskega komiteja Planica Janeza Goriška, Branka Dolharja in Petra Dremlja se je zaradi pomanjkanja dokazov končalo z umikom obtožbe.

Kranj - Več kot osem let po spornem odvozu snega s plazu v Tamarju za planiško prireditev leta 1994, ko je bil poškodovan travnik v Triglavskem narodnem parku, se je ta torek na Okrožnem sodišču v Kranju z umikom obtožbe razpletlo sojenje zoper Janeza Goriška, Branka Dolharja in Petra Dremlja. Obdolžene je sicer (umaknjena) obtožba bremenila storitve kaznivega dejanja poškodovanja naravne znamenitosti, za kar je zagrožena kazen do pet let zapora.

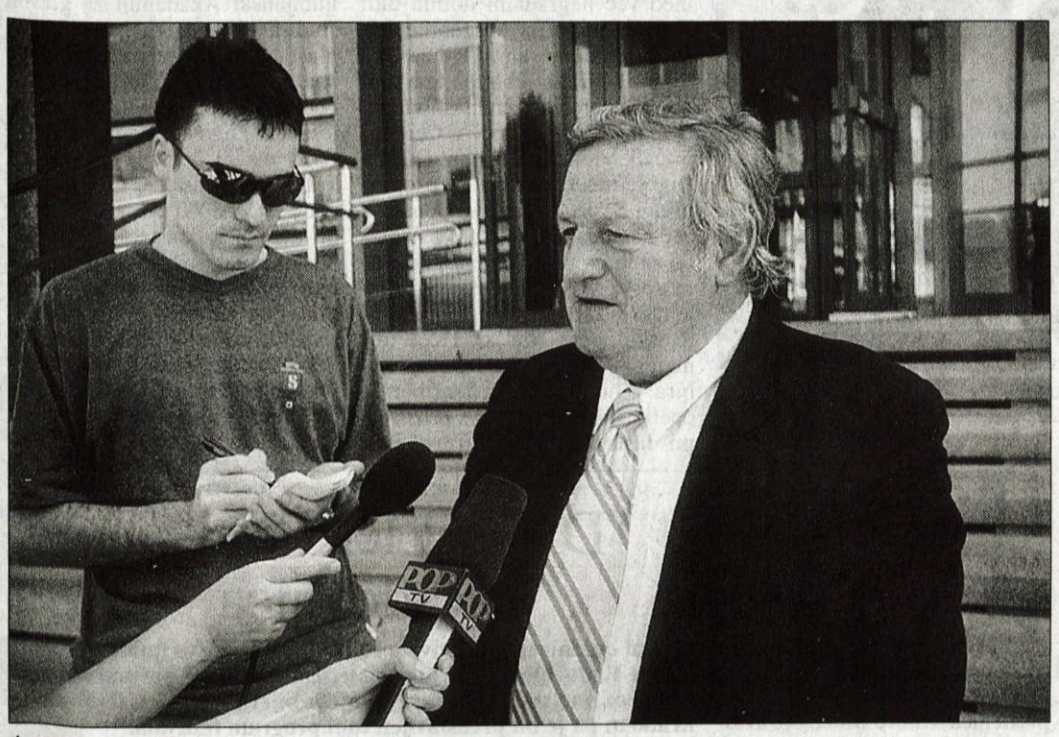

Janez Gorišek: "Nismo se čutili krive."

Na torkovi obravnavi so morali sodni postopek zaradi zamenjave porotnika (smrt enega izmed porotnikov) začeti znova. Poleg pregleda zapisnikov vseh prejšnjih pričanj je sodni senat prisluhnil še novi priči - **Jožefu Kavalarju**, predsedniku agrarne skupnosti Rateče - Planica, ki je lastnik pred osmimi leti poškodovanega travnika. "Pot, kjer je že prej bil nekakšen kolovoz, sem videl kakšnem mesec po planiški prireditvi, kdo je odločil, da se s tovornjaki tam vozi, pa ne znam povedati. Agrarna skupnost kasneje ni povzročala dodatnih težav organizatorjem, zahtevali pa smo takojšnjo sanacijo, ki je bila tudi opravljena. Kot lastnik zemljišča agrarna skupnost ni in ne bo zahtevala nobenega odškodninskega zahtevka." Na tokratni obravnavi je sodni senat nameraval pogledati tudi v zapisnike sej OK Planica iz sezone 1993/94, a se je izkazalo, da jih ni.

V zaključni besedi je okrožni državni tožilec **Samo Mirt Kavšek** poskrbel za presenečenje. "Ta kazenski postopek se bo danes zaradi pomanjkanja dokazov končal z umikom obtožnice. Obdolženci bodo sodno palačo zapustili prosti, s kakšno vestjo pa se bodo soočili izven nje, je drugo vprašanje. Razkrili so se pred javnostjo, njena sodba pa je pogostokrat zelo boleča," so bile njegove zadnje besede v tem sodnem procesu. Pred tem je povedal, da je do grobega posega v avtohtono območje, ki zavarovano z zakonom, zagotovo prišlo, odgovorni posamezniki pa so se pri tem požvižgali na zakone in lepote Tamarja. Veselilo ga je dejstvo, da je sanacija in narava sama poskrbela, da je Tamar spet tak kot pred spornim dejanjem. "V tem postopku se je na žalost pokazala enotna molčečnost, nevednost in nespominjanje ključnih dogodkov ne samo pri obdolženih, ki imajo vso pravico za tak način obrambe, ampak celo pri vseh pričah," je še dejal tožilec.

Prvoobtoženi **Janez Gorišek** je bil z razpletom zadovoljen: "Zadovoljni smo, da se je tako končalo, saj se nismo čutili krive. Na žalost je vse skupaj trajalo osem let." Podobnega mnenja sta bila tudi njihova zagovornika. **Miro Cerar** je menil, da je tožilec sprejel korektno odločitev, medtem ko je **Andrej Poljšak** dejal: "Največji problem je, da je organizacija planiške prireditve kompliciran in pogosto improvizirana."

Simon Šubic

Česar se Janezek nauči...

Borojevič izginil s 34 milijoni tolarjev

Eden od roparjev, ki sta 29. maja letos oropala podružnico Krekove banke v Celju, naj bi bil 26-letni Tržičan Danijel Borojevič. Pred tremi leti v Kranju obsojen na tri leta zapora.

Kranj - Policisti, tudi z mednarodno tiralico, Borojeviča še iščejo, saj je po ropu v Celju z dragocenim plenom, 34 milijoni tolarjev, izginil v neznano. Domnevajo, da v tujino. Vse ostale, vpletene v rop, pa so kmalu po dejanju prijeli. Tako že od začetka junija v priporu sedita Celjan H. K. in Ljubljančan E. N., medtem ko je preiskovalni sodnik B. K., zaposleno v Krekovi banki, po zaslišanju izpustil. Dekle naj bi bila v ropu sostorilka, hkrati pa naj bi zase poneverila še 4,2 milijona tolarjev, prepričana, da jih bodo pripisali roparjema.

Danijel Borojevič je bil sredi julija 1999 na okrožnem sodišču v Kranju obsojen na kazen tri leta zapora. Na klopi za obtožence je sedel še s tremi Tržičani in dvema Kranjčanoma. Zagovarjali so se za 22 očitanih kaznivih dejanj, ki so jih zagrešili bodisi posamič ali v sostorilstvu. Šlo je za tatvine, goljufije, ponarejanje in uporabo ponarejenih vrednostnih papirjev, pri enem od njih še za rop in pri drugem za neupravičen promet z mamili.

Po ustni objavi sodbe je Danijel Borojevič očitno nezadovoljen z dosojenim triletnim zaporom demonstrativno odkorakal iz sodne dvorane, še preden je predsednik senata sodbo uspel do konca razložiti. Na žalost tudi zaporna kazen Borojeviča ni spametovala in prevzgojila. **H. J.**

Abanka mora v Elanovo stečajno maso vrniti 1,34 milijarde tolarjev

Pravdi še ni videti konca

Na pismeno sodbo, ki jo je pred dnevi izdala kranjska okrožna sodnica Marija Bakovnik, se pritožuje Abanka.

Kranj - KiH banka v stečaju je kot največja upnica begunjskega Elana že aprila 1991 vložila proti Elanu - stečajni masi in Abanki tožbo, s katero spodbija zastavno pogodbo, sklenjeno domnevno 16. aprila 1990 med begunjskim Elanom in Abanko. Tedaj je namreč Elan kot največji delničar Abanke pri Abanki zastavil 48.678 delnic Abanke za zavarovanje najetih posojil.

KiH banka v stečaju je na sodišču dokazovala, da je bila zastavna pogodba sklenjena šele 31. maja 1990, ko jo je odobril izvršilni odbor banke, torej po tem, ko je bila 25. maja pravnomočno začeta 9. maja predlagana prisilna poravnava za Elan. Dokazovala je tudi, das je Abanka za slabo stanje Elana vedela - to naj bi ji zaupal takratni Elanov finančnik Pavel Koder - kljub temu pa pred sklenitvijo zastavne pogodbe bonitete Elana ni preverila. Na podlagi zastavne pogodbe se je namreč Abanka v Elanu uspela poplačati s prodajo zastavljenih delnic, medtem ko je KiH banka kot največja upnica begunjskega Elana ostala praznih rok. V tožbi je od Abanke zahtevala vrnitev vrednosti zastavljenih delnic z zamudnimi obrestmi vred (1,7 milijarde tolarjev) v Elanovo stečajno maso.

Okrožna sodnica iz Kranja Marija Bakovnik je obravnavo sklenila 16. maja, pred tednom dni pa je razposlala pismeno sodbo, s katero je med drugim odločila, da mora Abanka vrniti v stečajno maso Elana 1,34 milijarde tolarjev, od katerih glavnica predstavlja blizu 48,7 milijona tolarjev. Za Abanko, ki je problem nasledila od svojih predhodnikov, je to vsekakor pomemben znesek, ki pa njenega poslovanja ne bo ogrozil. Bančni zastopnik v tej pravdi, odvetnik Miro Senica, je na sklep prvostopenjskega sodišča takoj napovedal pritožbo. Z njo bo Abanka skušala dokazati, da načelo vestnosti in poštenja pri sklenitvi zastavne pogodbe ni bilo kršeno, saj Abanka zaradi takratne uspešnosti Elana ni preverjala njegove bonitete in tudi ni mogla predvideti, kaj se bo z njim zgodilo.

V sodbi namreč sodišče Abanki očita, da je z Elanom le leto dni pred njegovim stečajem zavestno sklenila škodljivo zastavno pogodbo in s tem kršila generalne klavzule civilnega prava, to je vestnost in poštenje. Zastavna pogodba je Abanki omogočila, da si je terjatve do Elana, ki je šel v stečaj, predčasno poplačala, in to neprimerno ugodneje kot drugi Elanovi upniki. KiH banka je šla zaradi tega celo v stečaj. **H. J.**

"Požrešni" parkirni avtomati

Cena parkiranja na kranjskih parkomatih, ki jo voznik poravna s telefonsko kartico, je lahko precej višja od uradno veljavne cene.

Kranj - Na to nas je opozoril eden od Kranjčanov, ki parkirne avtomate po mestu očitno polni tudi s telefonskimi karticami, ne le z mobilnim telefonom. Kartice je mogoče kupiti kar v bližnjem kiosku. Cena kartice za 25 impulzov je 700 tolarjev, pravi, za 50 impulzov 1000 tolarjev in za 100 impulzov 1700 tolarjev. Tu pa se tudi začenja "matematika".

Preprost račun pove, da stane šest impulzov za polurno parkiranje pri prvi kartici 168 tolarjev, pri drugi 120 tolarjev in samo pri tretji 102 tolarja, kolikor naj bi dejansko znašala cena polurnega parkiranja. **"Če torej hočete parkirati po 102 tolarja, morate imeti v žepu vsaj 1700 tolarjev in kupiti kartico za 100 impulzov. Potem lahko uporabite skoraj vse impulze, če imate toliko opravkov,"** pravi Kranjčan. **"Vseh pa ne morete, ker so načrtovalci sistema prišli do nerešljivega problema, namreč, da nobeno od števil 25, 50 in 100 ni deljivo s 6. Tako v primeru kartice s 25 impulzi ostane na njej en impulz, na drugi dva in na tretji štirje impulzi. Teh impulzov pa ne morete prodati nazaj ne Telekomu, ne Impulzu in ne mestni občini. Popravljeni račun nam torej pokaže pri prvi kartici 175 tolarjev za pol ure, pri drugi kartici 125 tolarjev in pri tretji 106,25 tolarja."**

Kranjčan se je v problem očitno poglobil in prišel, kot pravi sam, do novega fenomena. Če je na kartici samo še en impulz, pa bi voznik rad izkoristil brezplačno polurno parkiranje pred mestno občino, mu bo avtomat prijazno pojasnil, da ne more dobiti parkirnega listka, ker nima dovolj impulzov. Voznik pa ima enega in avtomat mu ne bo odvzel nobenega. In spet mora kupiti novo kartico, da bo lahko brezplačno skočil po opravkih na občino, upravno enoto ali kateri drug urad v občinski hiši.

"Razlike med uradno proklamiranimi in dejanskimi cenami parkiranja me sicer ne bodo pripeljale na beraško palico. Vendar pa moram sam pri vsaki položnici občini ali davčni upravi plačati kar celotni znesek in se ne da odšteti niti štirih, niti štiridesetih tolarjev. Pravzaprav razmišljam, ali je smiselno ukvarjati se s takimi malenkostmi, ko pa je na svetu toliko pomembnejših stvari. Po drugi strani pa naj bi še vedno veljalo načelo: čisti računi, dobri prijatelji." **Helena Jelovčan**

KRIMINAL

Fantje kradli in butali avtomobile

Glavni v skupini naj bi bil mladoletnik R. L.-Ž., ki so ga s prijateljem v nedeljo v ukradeni "katrci" ustavili medvoški policisti.

Škofja Loka - Škofjeloški policisti so po tistem hitro prišli na sled storilcem, ki naj bi v začetku junija v Škofji Loki ukradli tri osebne avtomobile, jih poškodovali, nato pa uničene pustili ob cestah. Dva tako zapuščena sta kljub hitremu posredovanju gasilcev povsem zgorela.

Zaradi utemeljenega suma, da so zagrešili kazniva dejanja odvzemov motornih vozil in poškodovanj tuje stvari, bodo policisti na okrožno državno tožilstvu v Kranj poslali kazenske ovadbe proti mladoletniku R. L.-Ž., 18-letnemu T. M., 19-letnemu A. V., vsi so iz Škofje Loke, in 25-letnemu M. M. iz Radovljice. Najmlajši je bil očitno "glavni" v skupini; zraven je bil tako pri vožnji skozi Medvode, ko je patrulja zaradi kršenja cestnoprometnih pravil ustavila R4, kot pri vseh drugih dejanjih.

2. junija naj bi A. V. s še dvema iz druščine v Podlubniku zmaknil yuga. Z njim naj bi se peljali okrog Škofje Loke, dokler niso nasledli ob lokalni cesti med Groharjevim naseljem in Crngrobom. Ker niso mogli več naprej, naj bi avto preprosto zažgali in pobegnili. Ura je kazala tri zjutraj. Gasilci so sicer prišli, vendar je avto že zgorel. Škodo so ocenili na okroglih sto tisočakov.

Dva od istih treh, in sicer R. L.-Ž. ter A. V., naj bi "pustolovščino" ponovila tudi v noči na 15. junij. Spet sta kradla v Podlubniku, tokrat R4, se z njim vozila po isti cesti in spet nasedla na travniku. Avto sta zažgala in je do konca zgorel.

Pri kraji R 4 pa naj bi mladoletnik sodeloval s 25-letnim Radovljičanom M. M. Z avtom sta se vozila po Škofji Loki, dokler ju na Poljanski cesti ni zaneslo z vozišča. Mlajši naj bi snel registrski tablici in ju v bližini odvrgel, obutan avto pa pustil. **H. J.**

NEZGODA

Avtobus, poln otrok, nevarno prehiteval

Nomenj - V sredo dopoldne je 55-letni V. V. iz kočevske občine vozil avtobus s štiridesetimi otroki, starimi od pet do sedem let, ter sedmimi vzgojiteljicami od Nomenja proti Bohinjski Bistrici. Šofer se je odločil za prehitevanje, ne da bi prej pogledal v vzvratno ogledalo. Ko je zavil v levo, je namreč avtobus že prehiteval voznik osebnega avtomobila D. M. iz Bohinja. Vozili sta trčili in ustavili kakšnih dve sto metrov naprej. Škode je bilo za približno 300.000 tolarjev, ranjen pa k sreči ni bil nihče. Policisti bodo voznika avtobusa ovadili kaznivega dejanja ogrožanja posebnih vrst javnega prometa.

Policist je moral potegniti pištolo

Z njo je najprej grozil solastnik lokala Češnja v Stražišču, 49-letni tuj državljan M. R.

Kranj - Zaradi kršenja javnega reda in miru sta v noči z nedelje na ponedeljek v Češnjo prišla posredovat policista s kranjske postaje. Ko sta se nekaj po drugi uri zjutraj pripeljala pred lokal, sta iz njega slišala hrup. Solastnik M. R., ki je prišel odpret, sta opozorila na kršitev. Toda mož se je razburil in enemu od njiju začel groziti, da ga bo ubil in da ima tudi sam pištolo. Med prepirom je iz Češnje prišlo več gostov, zaradi česar sta policista zaprosila za okrepitev, M. R. pa je stekel v lokal. Ko se je vrnil in se bližal policistu, je desno roko skrival za hrbtom. Ukaz, naj dvigne roke, je očitno namerno preslišal. Šele ko je policist iz toka potegnil svojo pištolo in jo usmeril v tla, je M. R. dvignil roke in pokazal, da ničesar ne skriva. Policist je spravil pištolo, tedaj pa je M. R. hotel s policistom fizično obračunati. Gostje so se postavili mednju, ob prihodu dodatnih policistov pa sta policista vročekrvneža obvladala, ga vklenila in poslala na kranjsko postajo na poldnevno pridržanje. M. R. bo ovaden kaznivega dejanja preprečitve uradnega dejanja uradni osebi.

Osnovna šola Prežihovega Voranca Jesenice
C. Toneta Tomšiča 5, 4270 Jesenice

objavlja prosto delovno mesto

UČITELJA GLASBENE in TEHNIČNE VZGOJE
s polnim delovnim časom,
za določen čas od 1.9.2002 do 31.8.2003

Kandidati morajo izpolnjevati pogoje, določene z Zakonom o organizaciji in financiranju vzgoje in izobraževanja.

Prijave z dokazili o izpolnjevanju pogojev pošljite v roku 8 dni na naš naslov.

Mozart Komornega zbora Makrame s solisti in orkestrom

Nova izkušnja z orkestrom

Danes, v petek, 21. junija, ob 19.30 uri, bo v Kristalni dvorani v Škofji Loki na letnem koncertu Komorni zbor Makrame nastopil skupaj z orkestrom in priznanimi solisti. Poslušali bomo dela W.A.Mozarta.

Komorni zbor Makrame, ki deluje šele od lanskega februarja, si že od vsega začetka poskuša zgraditi neko razpoznavno podobo. Zbor je po sestavi zelo pester tako po starostni sestavi kot po krajevni pripadnosti pevk in pevcev, velja pa zapisati, da je v njem veliko mladih, ki se na glasbenem področju tudi izobražujejo. Že v prvem letu je Makrame nastopil na območni in medobmočni reviji pevskih zborov, odmeven pa je bil zadnji ciklus božičnih koncertov. Tokratni letni koncert je njihov nedvomno največji izziv. V okviru programa, posvečenega Mozartu bodo namreč izvajali Mašo v C-duru, k sodelovanju pa so povabili še 28-članski orkester **Camerata Labacensis** ter štiri izvrstne soliste, sopranistko **Temi Raphael - Kamburovo,** mezzosopranistko **Saško Kolarič,** tenorja **Marjana Trčka** in basista **Marka Finka.** Kot je povedal dirigent **Matjaž Rink,** so se za skupni projekt z orkestrom odločili že pri sestavljanju programa za to sezono, njihov prvi motiv pa je bila predvsem želja po novih izkušnjah. **"Že takoj smo se odločili za Mozarta, izbral pa sem različne skladbe, med njimi je tudi ena bolj znanih maš Missa in C "Credo messe",** ki jo pri nas zelo redko izvajajo.

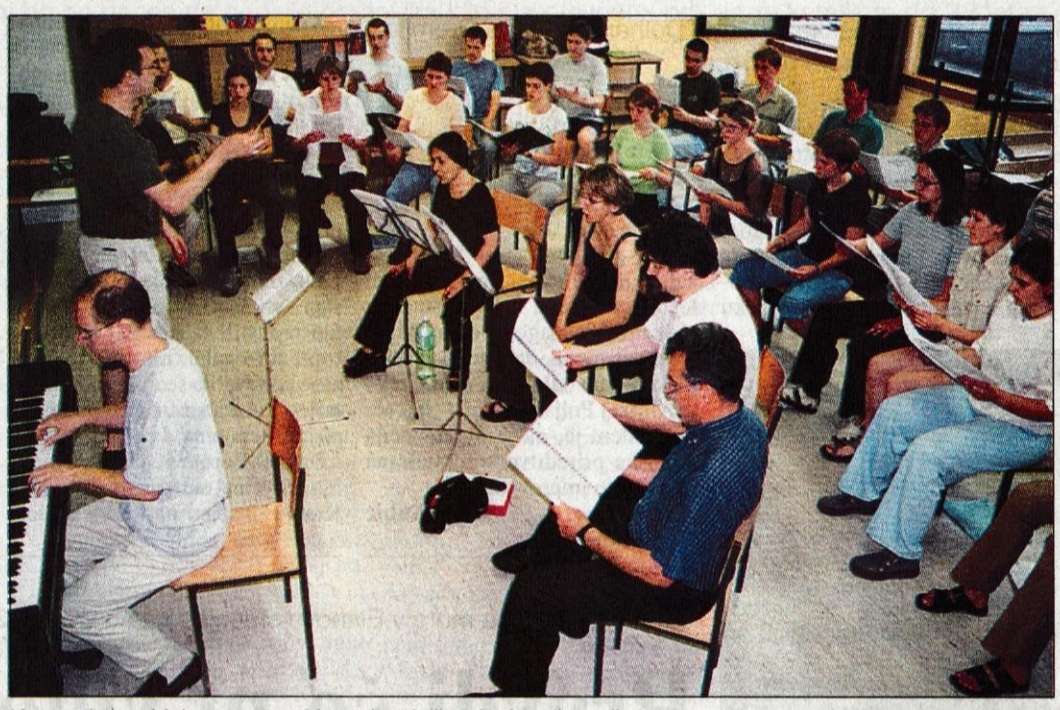

Komorni zbor Makrame na eni izmed zadnjih vaj, skupaj 's solisti v ospredju.

Reference solistov so visoke. Tako je sopranistka Temi Raphael - Kamburova, po rodu Bolgarka med več nagradami dobila tudi prvo nagrado na Mednarodnem opernem tekmovanju Ondina Otta v Mariboru, za seboj pa ima tudi bogat reperotar sopranskih vlog v operah (Kraljica noči v Čarobni piščali, Violeta v Traviati, Gilda v Rigolettu...). Tudi mezzosopranistka Saška Kolarič se ponaša z več nagradami, med tudi z nagrado za interpretacijo nemškega samospeva v Bolzanu, nastopila pa je tudi v več vlogah na odru ljubljanske opere. Marjan Trček trenutno svoje tenorske izkušnje nabira v ljubljanski in mariborski operi, sodeluje pa tudi s priznanimi instrumentalisti in vokalno instrumentalnimi zasedbami. V zadnjem času med najbolj znanimi slovenskimi basisti je vsekakor Marko Fink, rojen v Buenos Airesu, ki sedaj živi v Ljubljani. Nastopa z najuglednejšimi dirigenti in orkestri po svetu, posebej pri srcu pa so mu samospevi.

Dirigent Matjaž Rink, ki je doslej uspešno vodil več zborov in je hkrati tudi ustanovitelj Komornega zbora Makrame, trenutno na ljubljanski Akademiji za glasbo študira na oddelku za cerkveno glasbo, pripravlja pa se tudi na študij dirigiranja, je povedal da bodo projekt poskušali predstaviti jeseni v Zagrebu, ponudili pa ga bodo še kam, če bo le mogoče pokriti stroške nastopa. Le-ti so najmanj 7000, 8000 evrov, tako da so pri tokratnem koncertu na pomoč priskočili pokrovitelji. **"Upam da nam bo še večkrat uspelo izvajati podobne skladbe z orkestrom, partitur za to je več kot dovolj."** Seveda pa bo njihov prvi nastop z orkestrom prav danes v Škofji Loki. Nedvomno se nam obeta prav poseben koncertni dogodek. **I.K.**

Od Jadrana K. do cool frajerja

Kot veleva že tradicija, so tudi letos v dnevih pred dopusti pri Založbi Mladinska knjiga predstavili sveženj knjižnih novosti, namenjenih za poletne dni. Tokrat sta to romana Jadran Krt pije kapučino in Vse o fantu iz nove knjižne zbirke "Kapučino", zbirka oddih pa prinaša dve knjigi irske pisateljice Maeve Binchy, romana Hiša na Tari in Večerni tečaj.

Kapučino je nova zbirka, v okviru katere bodo izhajale sodobne knjižne uspešnice generacije 30+. V zbirki lahkotnega branja (to so knjige, po katerih nemalokrat posnamejo filme) za mlajše odrasle bodo letos izšli trije naslovi, zanimivo, da vsi britanskih avtorjev, ki so v tem žanru zelo močni. Prva knjiga v tej zbirki, ki ji je deloma dala tudi naslov, je *Jadran Krt pije kapučino.* Lika Jadrana Krta, problematičnega junaka najstniških dnevnikov, se najbrž dobro spomnite iz filmske nadaljevanke o tem zmedenem, nerodnem mladostniku (v SNG Celje so pred leti pripravili tudi odrsko uprizoritev). Avtorica takrat Skrivnostnega dnevnika Jadrana Krta **Sue Townsend** (roman je prevedel Vasja Cerar, ki je pred leti Jadrana v Britaniji tudi "odkril") je svojega junaka nekoliko postarala, kot se stara generacija bralcev te knjige. Jadran je odrasel v tridesetletnika, postaja plešast, je ločen oče triletnega fantka, za katerega skrbi, njegovo spolno življenje je še vedno v krizi... Hodi v službo v trendovsko restavracijo (v katero hodi tudi Bridget Jones), kjer v glavnem odmrzuje in pogreva hrano. On intelektualec. Hkrati se knjige dotika tudi dogajanje na angleški politični sceni, tu so volitve, laburisti in Tony Blaire... Skratka gre za berljivo knjigo, v kateri Jadran nadaljuje s samoironijo, hkrati pa boste brali tudi izvrstno politično satiro.

Drugo delo iz te zbirke je roman z naslovom *Vse o fantu* tudi pri nas že znanega pisatelja **Nicka Hornbyja** (pred časom je pri nas že izšla knjiga Zvestoba do groba, po kateri je bil posnet tudi film). Tudi roman, o katerem pišem je že doživel filmsko upodobitev, v glavni vlogi igra lepotec Hugh Grant, pri nas pa ga bomo menda videli poleti. Glavni junak Will je pri šestintridesetih še vedno najstnik: samski, brez otrok, frajer oh in sploh, prebira prave revije, hodi po pravih klubih, ve, kaj se trenutno oblači... Po srečnem naključju živi od tantiem, ki jih deduje po očetu, ki je nekoč napisal osladno božično pesem. Njegov življenjski stil je skratka cool, edina necool stvar je ta božična pesem. Ko se v njegovem življenju pojavi dvanajstletnik Marcus, se obema glavnima junakoma življenje povsem spremeni. *Vse o fantu* je obvezno branje za ženske, ki želijo vedeti, kako funkcionirajo moški - tako vsaj pravijo ženske. V kratkem bo v tej zbirki izšla že tretja knjiga in sicer roman Jack in Amy, ki sta ga hkrati pisala dva avtorja Josie Loyd in Emlyn Rees.

Zbirka Oddih je že uveljavljena med bralci, najbrž pa predvsem med bralkami, saj gre za tako imenovano "žensko branje". Irska pisateljica **Maeve Binchy** je avtorica številnih uspešnic visokih naklad, njena dela pa ne moremo šteti med klasično žensko literaturo lepih, bogatih, pravljičnih zgodb, loteva se namreč aktualnih tem, ki jih doživljajo sodobne ženske. Na primer kaj storiti ženski pri sedemintridesetih, ko ostane sama z otrokom (*Hiša na Tari*), ali pa kaj vse se lahko zgodi na enem od večernih tečajev italijanščine (*Večerni tečaj*) Obema knjigama se bo konec poletja pridružil še tretji roman te avtorice z naslovom *Škrlatno pero.*

Igor Kavčič

FESTIVAL BLED 2002
4. - 17. julij 2002
informacije in rezervacije:
tel.: 04/5780 504 ali www.festivalbled.com

Srečanje pevcev v Kamniku

Kamnik - Dom starejših občanov Kamnik je bil minuli konec tedna prireditelj devetega srečanja pevskih zborov socialnih zavodov Slovenije. Kamniku je letos pripadlo mesto za organizacijo te množične prireditve, saj se je na njej zbralo 42 zborov iz vse Slovenije, ker je bil kamniški pevski zbor Doma starejših občanov lani v Velenju najboljši. Poleg kamniškega so tokrat z Gorenjskega na srečanju v športni dvorani v Kamniku nastopili tudi zbori iz Preddvora, Kranja, Tržiča, Domžal, Mengša in z Jesenic. Več kot 750 pevcev je pred začetkom nastopov ob direktorici Doma starejših občanov Kamnik Mariji Rems pozdravil tudi kamniški župan Tone A. Smolnikar. **A.Ž.**

Dvajset let Festivala Radovljica

Glavni organizatorji festivala Radovljica, Društvo ljubiteljev stare glasbe Radovljica, so še pred poletjem pripravili novinarsko konferenco, nas spomnili na letošnji jubilej 20-letnico festivala, v kratkem pa je bil predstavljen tudi program festivala.

Tudi letos bo festival potekal v avgustu, natančneje od 12. do 25. avgusta v Radovljici, en koncert pa bo na sporedu v cerkvi sv. Kancijana v Kranju, na njem pa se bodo predstavili priznani mojstri stare in sodobne glasbe, tako vokalisti kot glasbeniki na izvirnih zgodovinskih glasbilih pa tudi sodobni skladatelji, ki bodo letošnji festival oplemenitili z novimi skladbami. Ker bomo dogajanje pred festivalom in med njim podrobneje spremljali v avgustu, tokrat za pokušino le seznam gostov, ki bodo na jubilejnem festivalu nastopali. Začeli ga bodo gambisti konsorta Fretwork iz Velike Britanije, nadaljevala bosta Francoza Sophie boulin (sopran) in Fulvio Garlaschi (teorba), ansambel la Venexiana bo izvajal italijanske madrigale, godalni kvartet The Fitzwilliam String Quartet iz Velike Britanije, pa nas bo navduševal s sodobnejšo glasbo. Tu so še ansambel Sonnerie, trije mladi francoski glasbeniki bodo predstavili glasbo angleške in italijanske baročne glasbe za ples in gledališče, pianist Malcolm Bilson bo igral glasbo dunajskih skladateljev poznega 18. in zgodnjega 19. stoletja, pianist Augustus Arnone pa bo krstno izvedel noviteto skladatelja Petra Šavlija. Sledil bo Godalni kvartet Quartetto Amsterdam iz Nizozemske, v nadaljevanju pa edini letošnji nastopajoči iz Slovenije, namreč Komorni zbor De profundis iz Kranja. Festival bosta zaključila Salzburška dvorska godba in lutkovno gledališče Piccolo Teatro Espresso Wurzburg iz Avstrije oziroma Nemčije. **I.K.**

Bogata ljudska kultura na enem mestu

Kranj - Makedonsko kulturno društvo "Sv. Ciril in Metod" iz Kranja ob podpori Zveze makedonskih kulturnih društev v Sloveniji organizira že 4. Etno-folk Kranj 2002. Predstavilo se bo 18 skupin z zelo pisanim prikazom narodove dediščine Slovenije in s področij nekdanje Jugoslavije.

Gre za največje srečanje folklornih skupin pripadnikov etničnih skupin, ki živijo in ustvarjajo v Sloveniji. Na prireditev se je letos prijavilo 18 folklornih skupin iz Slovenije in Hrvaške, kar je po besedah organizatorja doslej rekord. V dveurnem programu bodo skupine predstavile tako makedonske, srbske, hrvaške, bosanske, slovenske in druge plese, še poseben pomen pa bo letošnja prireditev imela za organizatorje MKD Sv. Ciril in Metod, ki letos praznuje 10. obletnico uspešnega delovanja. **Festival plesa se bo začel jutri, v soboto, ob 19. uri v Domu kulture na Primskovem pri Kranju.** **I.K.**

Akcijska prodaja 13.6. do 3.7. 2002

Izdelek	Redna cena	Akcijska cena
DVD predvajalnik Silva Schneider 5500 S	48.131,00	**43.900,00**
Pomivalni stroj Candy CD 602 S	103.900,00	**95.900,00**
Hladilnik Gorenje R 2047 LB	62.851,00	**54.900,00**
Zamrzovalna omara Zanussi ZV 231 MR	84.960,00	**69.900,00**
Prenosna klima naprava Bosch Birkmo 8000	166.430,00	**142.900,00**
Plinski žar 65x40 cm s kuhalnikom in nogami	31.861,00	**21.900,00**

Prodajni pogoji: 5% gotovinski popust nad 50.000 SIT, možnost plačila do 6 obrokov brez obresti, potrošniški kredit, brezplačna dostava bele tehnike do stanovanjskega objekta.

Mercator

Blagovnica Tržič, Cankarjeva 1a tel.: 04/ 53 20 860
Salon Tego, TC Deteljica, Tržič tel.: 04/ 53 20 894

Mercator, d.d., Dunajska cesta 107, Ljubljana

Jazz festival Ljubljana št. 43

Ljubljana - Prihodnji četrtek, 27., se bo v ljubljanskih križankah začel že 43. Jazz festival Ljubljana, nedvomno najstarejši v Evropi, če ne na svetu. V treh festivalskih dneh se bo zvrstilo 12 skupin in posameznikov.

Festival bodo v četrtek, 27. junija, ob 20.30 na tradicionalnem prizorišču v Križankah odprli glasbeniki **Dejan Pečenko Nova Tria.** Jazzovski pianist, ki nas bo navdušil z improvizacijami, ki imajo podlago v mešanici stilov swinga, latina, klasike in sodobne improvizirane glasbe. Sledil mu bo **Trevor Watts Celebration Band**, uživali pa bomo v prelivanju afriških bobnarskih ritmov, jazzovskih rahločutnosti in proste improvizacije. Večer bo zaključil **Charles Lloyd Quartet,** ki bo ponudil dostopno in radostno, a hkrati umirjeno, duhovno in obenem globoko človeško glasbo. V petek, 28. junija, ob istem času na istem mestu bo večer začel trio **Igor Lumpert, Reggie Workman, Damion Reed,** nadaljevala pa bosta **Peter Broetzmann Chicago Tentet** in **Wayne Shorter Quartet.** Zadnji dan festivala se bo odvijal v Štihovi dvorani v Cankarjevem domu, že ob 18. uri pa bodo jazzovski večer začel "duet" **Keith & Julie Tippet,** v nadaljevanju bomo poslušali **Mark Taylor Circle Squared** z **Myro Melford** zaključek pa bodo zaključili afričani **Femi-anikulapo-kuti & The postitive force.** V letošnjem spremljevalnem programu bo Trevor Watts Celebration band nastopil tudi v Jazz klubu Satchmo v Mariboru, v četrtek bo v Avli Nove Ljubljanske banke na Trgu republike odprta razstava *Podoba jazza na poljskih plakatih,* v Mali galeriji Cankarjevega doma pa bosta jazz fotografije razstavljala Enid Farber in Žiga Koritnik.

I.K.

Crohnova bolezen obvladljiva

Crohnova bolezen je bila dolga leta manj znana in šele zadnja leta se o njej tudi v javnosti več govori. Je neozdravljiva bolezen, prizadene ljudi vseh starosti in število bolnikov zadnja leta narašča.

Ljubljana - V Sloveniji ima Crohnovo bolezen 1500 oseb, med njimi tudi 50 otrok, v lanski anketi, ki je zajela Ljubljano s širšo okolico, pa so ugotovili, da je vsako leto od 45 do 50 novih bolnikov. Najpogosteje se bolezen prvič pojavi med 20. in 30. letom starosti ter prizadene tanko in debelo črevo. Bolnik izgubi tek in zmanjša se telesna teža. Primarij magister Ivo Ferkolj, doktor medicine, specialist internist gastroenterolog s Kliničnega oddelka za gastroenterologijo ljubljanskega Kliničnega centra pravi, da kljub neozdravljivosti bolezni, bolniki lahko živijo kakovostno življenje, upanje pa daje tudi novo zdravilo.

Crohnova bolezen je v javnosti bolj znana šele zadnja leta. Ali prizadene vse dele prebavil?

"Crohnova bolezen je kronično vnetno črevesna bolezen. Je bolezen prebavil in je kronična, kar v večini primerov pomeni, ko bolnik zboli, se nikoli več ne pozdravi. Gre za vnetno in ne rakasto obolenje, ki prizadene debelo in včasih tudi tanko črevo, lahko pa se pojavi v ustih, požiralniku, želodcu. Prizadene lahko tudi oči ali celo kožo. Prvič jo je doktor Crohn opisal že leta 1932 in po njem je tudi dobila ime. Sprva je bilo zelo malo bolnikov, tudi pri nas, na območju bivše Jugoslavije, so se bolniki začeli pogosteje pojavljati v 60. letih prejšnjega stoletja, v zadnjih dvajsetih letih pa opažamo velik porast bolnikov, med njimi je še posebej veliko mladih ljudi. Na severu Evrope se je to stanje že nekoliko umirilo, pri nas pa strmo narašča."

Bolnik se mora ob soočenju z boleznijo soočiti tudi z njeno neozdravljivostjo, kar vzbuja strah. Je ta upravičen?

"V glavnem ne. Prvi trenutek, ko bolnik izve, da je bolan, je zagotovo šok, pa naj gre za katerokoli bolezen. Še posebej, če gre za mladega človeka, ki mora sprejeti dejstvo, da se bo moral z boleznijo naučiti živeti. Čez čas bolniki ugotovijo, da gre za kronično bolezen, s katero se da kar dobro živeti. Crohnova bolezen ne skrajšuje življenjske dobe, razen pri redkih bolnikih z zelo težkim potekom bolezni. Kakovost življenja je nekoliko slabša, še posebej tedaj, ko je bolezen v akutni fazi, k sreči ima večina bolnikov blage oblike bolezni, pri 60 odstotkih mirna obdobja lahko trajajo več let."

Strokovnjaki menda ugotavljate, da niti pri dveh bolnikih bolezen ne poteka enako?

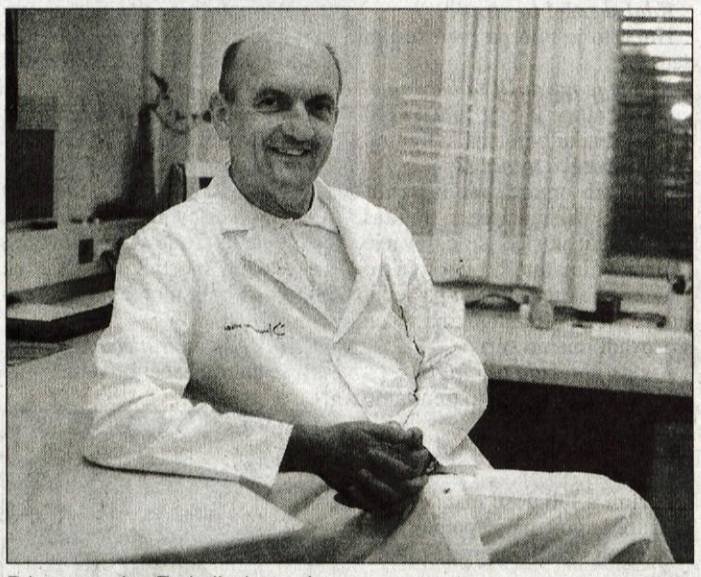

Prim. mag. Ivo Ferkolj, dr. med.

"To je ena redkih bolezni, kjer bi težko našli dva enaka bolnika, zato je nesmiselno, da se med sabo primerjajo in da primerjajo svoje težave."

Kateri so najpogostejši in najbolj očitni znaki Crohnove bolezni?

"Najbolj značilna je driska, ki jo delimo v akutno in kronično; če traja do 14 dni ali morda do enega meseca, se ni treba vznemirjati, da gre za to bolezen, če pa traja dalj časa, lahko pomislimo tudi na to. Sprva je blato brez primesi krvi, pozneje se pogosto pojavijo še primesi krvi, sluzi in gnoja. Včasih imajo bolniki rahlo povišano temperaturo, ki lahko traja več dni ali tednov. Slabo se počutijo, so utrujeni in ponavadi začnejo tudi hujšati."

Bolezen je kronična, torej neozdravljiva, in menda tudi njen vzrok še ni znan?

" Zadnji dve leti so odkrili tako rekoč celoten človeški dedni zapis in bili smo nekoliko razočarani, saj smo pričakovali, da bodo odkrili gen, ki povzroča to bolezen, vendar je očitno, da ne gre za en gen, ampak za več različnih kombinacij raznolikih okvar genov. Najverjetneje gre za kombinacijo različnih okvar v dednem zapisu, na bolezen vplivajo različni vplivi okolja, lahko pride do okvare imunskega sistema, nanjo pa lahko vplivajo tudi infekcije in hrana."

Ali lahko Crohnova bolezen vodi v rakavo obolenje?

"Prvih deset let bolezni za raka ni nobenega strahu, potem pa vsaki dve leti ponovimo endoskopske preiskave, s katerimi odkrijemo predstopnje raka in bolnike lahko ozdravimo. V Sloveniji imamo le nekaj bolnikov, pri katerih se je razvil rak, vendar jih večina ni hodila na redne preglede."

Bolezen spremlja bolnika vse življenje. Ali mora vse življenje jemati zdravila in kako uspešna so?

"V akutni fazi, ko je bolezen huda, bolnikom priporočamo počitek, ko pa bolezen umirimo, lahko živijo povsem normalno življenje. Odsvetujemo ekstremne napore v športu in nočno delo, vsakdanje delo in rekreacija sta priporočljiva. V tej fazi odsvetujemo mleko, nekaterim škodujeta tudi sveže sadje, razen banan, in zelenjava, odsvetujemo pa slaščice oziroma sladkor. Pri zdravljenju uporabljamo tudi protivnetno zdravilo mesalazin, ki je varno, vendar morajo bolniki jemati tudi po 9 ali 12 tablet dnevno. To zdravilo skoraj pri polovici bolnikov zmanjša aktivnost bolezni, pri ostalih pa ni dovolj učinkovito, zato dodamo še nekatere antibiotike in včasih tudi zdravila, ki zavirajo imunski odgovor. Leta 1998 se je pojavilo novo zdravilo, gre za genetsko izdelano zdravilo, kombinacijo človeških in mišjih protiteles, ki jih vbrizgamo človeku v žilo in že enkratna uporaba tega zdravila v nekaj dneh ozdravi približno 80 odstotkov bolnikov. Odgovor je resnično fantastičen, žal pa se po nekaj tednih bolezen spet ponovi, zato je treba zdravilo uporabiti vsakih osem tednov. Slaba stran zdravila je tudi njegova cena, saj enkratna uporaba stane okoli pol milijona tolarjev, bolnik pa bi ga moral dobiti vsaj šestkrat letno. Z njim smo zdravili 25 bolnikov in rezultati so bili odlični, nekaj bolnikov je po dobrem letu še vedno v mirni fazi bolezni, so zdravi."

Renata Škrjanc, foto: Tina Dokl

Radio Belvi Kranj 98.3 MHz
Glasbene želje: 04 231 60 60
SMS box: 031 383 383
Marketing: 041 713 972
Radio Belvi, d.o.o., Šmarjetna 6, 4000 Kranj

Odlična ocena zobni preventivi

Vodja oralnega zdravja Svetovne zdravstvene organizacije je pohvalil kranjsko akcijo Za čiste zobe ob zdravi prehrani in zobozdravstveno preventivo v gorenjskih vrtcih in šolah.

Kranj - Minuli teden se je profesor P. Eric Petersen, priznani stomatolog in vodja oralnega zdravja Svetovne zdravstvene organizacija (WHO) iz Ženeve, na povabilo Ministrstva za zdravje in slovenskega Društva za oralno zdravje, udeležil 10. dnevov oralnega zdravja Slovenije, med svojim štiridnevnim bivanjem v Sloveniji pa je obiskal tudi nekatere kranjske, bohinjske ter blejske vrtce in šole, kjer so uglednega gosta seznanili z zobozdravstveno preventivo.

Dobrodošlico so mu najprej zaželeli otroci kranjskega vrtca Janina, kjer si je **prof. P. Eric Petersen** ogledal program umivanja zob in preverjanja njihove čistosti, vodstvo vrtca pa ga je seznanilo z akcijo Za čiste zobe ob zdravi prehrani, ki na območju bivše občine Kranj poteka že štirinajst let. Njeni rezultati so vidni, saj akcijo vsako leto uspešno konča vse več otrok, zobozdravniki ugotavljajo, da imajo otroci vse bolj zdrave zobe, zobnega kamna skoraj ni, vse manj pa je tudi kariesa. Preventivne sestre s svojimi obiski v vrtcih in šolah redno ugotavljajo čistost zob, v vrtcih in osnovnih šolah skrbijo tudi za zdravo prehrano, čedalje več je sadja in zelenjave, sladice ob praznovanju rojstnih dnevov pa zamenjujejo s sadjem. Profesor Petersen je bil navdušen nad preventivo, v vrtcu Janina je pohvalil urejenost umivalnice in dejal, da predstavljeni program in rezultati preventivnih akcij kažejo na doslednost dela, otroci so vajeni vsakodnevnega umivanja zob, navdušil pa ga je tudi način označevanja čistosti zob, ki je všečen otrokom in jih med drugim spodbuja k rednemu umivanju.

Pomembnega gosta je prijetno presenetil tudi podatek, da zobe v vrtcih redno umivajo že dveletni otroci, zobozdravstvena preventiva v vrtcih in šolah nekdanje kranjske občine pa je po njegovi oceni povsem primerljiva s preventivo v razvitih evropskih državah. Ogledal si je tudi zobno ambulanto v Osnovni šoli Staneta Žagarja, preventivne kabinete v osnovnih šolah in vrtcih v Bohinjski Bistrici in na Bledu, udeležil pa se je tudi 10. dnevov oralnega zdravja Slovenije, ki so bili minuli konec tedna v Ljubljani in na katerih so med drugim govorili o zobozdravstveni vzgoji in preventivi otrok s posebnimi potrebami in starejših prebivalcev, vlogi pediatra pri ohranjanju zdravega mlečnega zobovja, o poenotenju izobraževanja in organizacije dela medicinskih sester v zobozdravstveni preventivi, prof. Petersen pa je predstavil cilje in strategijo izboljšanja oralnega zdravja v 21. stoletju.

Prof. P. Eric Petersen je obiskal otroke kranjskega vrtca Janina, kjer je bil navdušen nad predstavljenim programom in rezultati zobne preventive.

Renata Škrjanc, foto: Gorazd Kavčič

CSS
CENTER SLEPIH IN SLABOVIDNIH
Stara Loka 31, Škofja Loka

V skladu s 5. členom Kolektivne pogodbe zavoda direktor **objavlja** prosto delovno mesto

1. BOLNIČAR - 2 delavca/ki

2. ZDRAVSTVENI TEHNIK

Pogoji pod tč. 1: - III. ali IV. st. strokovne izobrazbe zdravstvene smeri - končana šola za bolničarje

Pogoji pod tč. 2: - V. st. strok. izob. zdravstvene smeri - zdravstveni tehnik
- opravljen strokovni izpit
- najmanj 1 leto delovnih izkušenj na zdravstveno negovalnem področju

Z izbranimi kandidati bomo sklenili delovno razmerje za določen čas nadomeščanja delavke na porodniškem dopustu z dvomesečnim poskusnim delom.
Poleg navedenih pogojev morajo kandidati obvladati **aktivno** znanje slovenskega jezika in imeti slovensko državljanstvo.
Kandidati naj potrdila o izpolnjevanju razpisnih pogojev, opis dosedanjih izkušenj in kratek življenjepis pošljejo v roku 8 dni od objave na gornji naslov. **Prijav brez ustreznih dokazil ne bomo upoštevali.**

Piše Miha Naglič

Po ljudeh gor, po ljudeh dol

Podlistek o znamenitih Gorenjcih **396**

Obsodba liberalizma

Ušeničnikova zadnja obsodba liberalizma se glasi, kakor sledi. "Tako je torej liberalizem z raznih strani vplival na naš narod. Niso pa bili, kakor je iz vsega razvidno, vsi vplivi enaki. Saj tudi vsi liberalci niso bili enaki. Nekateri so bili zavestni brezverci, drugi le nasprotni domnevnemu klerikalizmu, še druge je varalo le geslo napredka, a se liberalizma niti zavedali niso. Eni so bili surovi liberalci, polni mržnje do Cerkve in vsega, kar je katoliško, drugi vljudni in prijazni možje, brez sovraštva, vendar morda tudi brez vere ali odtujeni Cerkvi. Nikakor niso bili torej vsi, kakor tisti urednik Slovenskega naroda /= Miroslav Malovrh/, ki o njem pripoveduje Ivan Hribar v svojih Spominih. Ko so ujeli nekoč Slovenski narod v grdi laži, ga je Hribar vprašal: kaj boste pa sedaj storili? 'Naprej bomo lagali, dokler nam ljudje ne bodo verjeli!' Tudi niso bili vsi kakor novomeški Karel Slanc, ki je nekoč ob volitvah v takemle slogu pisal Šukljetu: 'Vi ste napako storili, da ste z Zarnikom, za kojega lenobo nij škoda, tudi vpljiv Vošnjakov podrli, Tavčar to, da je s farji paktiral. Posledica Vašega in Tavčarjevega antagonizma je bila, da je Kljun zlezel do vodstva. Pfeifer je v strašnem strepetu pred tem farjem vseh farjev... Velika politika - konservativna, to je konkordatna z glasovi ubogega našega naroda. Z lec se pridiguje, molitve, litanije etc. humbug. Aristokrati in far ter njegovo neumno spremstvo... aristokr.-farška druhal... Poznik je bil v to postavljen, da farja Štrbenca požene v beg in da ljudstvo naših okrajev zdramimo.'"

Tržiški Orel med obema vojnama.

Tako naj bi se bil izražal ta dolenjski liberalec. Nam še komaj razumljivo. "Sploh je bil dr. Slanc eden najbolj surovih liberalcev, kar jih je med našim narodom oznanjalo liberalizem. Kljub tej množici raznih nazorov in raznih stopenj je bilo pa vsem liberalcem skupno neumevanje pravega bistva katoliške Cerkve. Vsaj s tem neumevanjem so zanašali zmedo med inteligenco in ljudstvo, dušili živo versko mišljenje, čustvovanje in življenje ter tako delali veliko škodo. Mnogi so pa naravnost sovražili cerkev in duhovnike in jih skušali tudi ljudstvu zamrziti. Bili so pa med liberalci tudi izraziti brezverci, ki so tajili tudi Boga in mu s svojim prezirom tudi druge odtujevali. Dejstvo je, da se je liberalizem vedno bolj širil in da je grozil zavzeti tudi preprosto ljudstvo. Zato je bil neki skupen in odločen odpor nujno potreben."

Ta odpor se je izrazil v mogočnem klerikalnem gibanju, ki je nastalo v začetku zadnjega desetletja 19. stoletja. Njegove najbolj izrazite pojavne oblike so bile nove katoliške organizacije, gospodarske in prosvetne, hranilnice in društva, Krekovo zadružno gibanje in katoliška politična stranka, pozneje imenovana SLS. Organiziranje na terenu je dopolnjevala in ga spodbujala ločitev duhov v slovenskih glavah, vrhunec vsega skupaj pa je bil prvi slovenski katoliški shod v Ljubljani 1892. Ko piše o pomenu tega gibanja, Ušeničnik hkrati priznava, da "kvarni vplivi" niso prihajali le od nravno kvarnega liberalizma. "Končno je pa človek že sam, ako smemo tako reči, 'po naravi liberalec', ne da bi tajili, da je, kakor je dejal Tertulijan, po naravi tudi 'kristjan'. To se pravi, v človeku tiči po izvirnem grehu neki dualizem, neko dvojstvo: ustvarjen je za Boga, a posledice greha ga vedno vlečejo navzdol, vedno bi se rad sprostil božjih zakonov in živel svobodno. Tradicija s svojimi socialnimi vplivi ga sicer zadržuje v nekih mejah, vendar je treba vsakega človeka vedno na novo vzgojiti za pravega kristjana. V tem smislu vedno udira v družbo zlo in ga je treba vedno na novo premagovati in trebiti. Vsi ti vzroki skupaj so delovali tudi po prvem slovenskem katoliškem shodu. Kljub vsem tem človeškim slabostim in napakam pa je bila na splošno doba po prvem katoliškem shodu vendarle doba mogočnega katoliškega gibanja, razvoja in preroda." (Pomen prvega slovenskega katoliškega shoda, Revija Katoliške akcije, 1942.)

Hojla 15.

Ne čakaj pomladi, ne čakaj na maj... Maj je sicer že mimo, zaključevanje ocen tudi. Četrti letniki imajo zdaj "samo" še ustni del mature. Verjetno pa so jim kakšno minuto učenja ukradli prijetni spomini na maturantski ples, sprevod...

No, da ne bom spet samo o šoli, saj je tudi ostalih zadev toliko, da ne vem, kje bi začela... Morda kar na finalu ŠKL, kjer so naše navijačice Frike zasedle odlično tretje mesto, literarno - novinarski krožek pa kar prvega. Predstavljamo vam še dva odlična športnika; deskarja Domna Bizjaka in plezalca Nejca Česna.

Kaj pa muzikal Brata, se ga še spomnite? Da si osvežite spomin, si preberite intervju z Urško Vuk, glavno žensko vlogo, in Aljažem Jovanovičem, glavno moško vlogo.

Seveda smo bili aktivni tudi novinarji in literati, izšel je namreč novi Krt (ga res še nimate??), v okviru Tedna mladih pa smo organizirali literarni večer v Prešernovem gledališču. Svoj literarni večer pa je na gimnaziji imel tudi Jani Virk. Pa da ne pozabim omeniti še dveh razstav; tiste v avli, kjer so razstavljali člani fotokluba Janez Puhar, je že konec, tisto v knjižnici, o poeziji treh naših dijakinj, pa lahko, če se podvizate, še ujamete. Upam, da se ob branju teh utrinkov zavedate, kaj vse ste zamudili. No, je pa ena stvar, ki si jo lahko še ogledate: domača stran Gimnazije Kranj, za katero je ustvarjalec David Kuridža dobil nagrado. Za ilustracije je tudi tokrat poskrbel Mirče Mladenov.

Tamara Rozman

Intervju z Domnom Bizjakom:

Bordajte, ker je zabavno!!!

Redkobeseden dijak in hkrati tudi moj sošolec Domen Bizjak je zelo uspešen športnik. Deskanje na snegu mu pomeni vse. Nagrada za njegovo večletno treniranje pa je tudi mala plaketa.

Kdaj si začel trenirati?

Hm... to je bilo pa pred šestimi leti.

Kdo te je navdušil za bordanje?

Navdušil me je brat Jure, ki tudi borda, vendar bordanja ni treniral.

Kako poteka trening?

Ni nekih organiziranih treningov. Greš na smučišče in treniraš. Na začetku je sicer še ogrevanje. Trenerja nimamo, ker v bistvu treniramo s tekmovalci. Ni pa vedno enako število treningov na teden. Ponavadi imamo štiri.

Kje pa potekajo treningi?

V Sloveniji bolj malo treniramo, v tujini pa v Avstriji.

Kako usklajuješ šolo in treninge?

Pozimi v šoli dosti manjkam zaradi treningov, pa je potem treba malo bolj delati, ko prideš spet v šolo.

Kaj pa poškodbe?

Poškodbe so kar pogoste. Najbolj trpijo kolena in roke. Jaz sem si že dvakrat zlomil roko.

Kdaj je zadnji čas, da začneš trenirati?

Dobro je čimprej začeti, tam nekje do dvajsetega leta, vendar nikoli ni prepozno!

Ali opremo sami kupujete?

Ne, dobimo jo od sponzorjev.

Kaj ti pomeni mala plaketa?

Malo plaketo sem dobil za drugo mesto na mladinskem svetovnem prvenstvu. Zame je ta plaketa neka potrditev, nagrada za ves moj trud.

Kateri pa so še ostali tvoji dobri rezultati?

Letos sem bil tudi državni prvak med mladinci.

Ali te doma podpirajo?

Ja, me podpirajo. Si pa tudi ne morem predstavljati, kako bi bilo, če me ne bi. To je skoraj obvezno pri vsakem športniku. Če me ne bi podpirali, bi moral verjetno nehati bordati.

Če bi se še enkrat rodil...

Bi še enkrat začel bordati.

Domen Bizjak v akciji.

Domen Bizjak (levo) na zmagovalnem odru.

Kje se vidiš čez deset let?

(dolgo razmišljanje, potem pa vendarle) Ne gledam tako daleč naprej. (smeh)

Ali imaš kakšen poseben cilj?

Želim si, da bi se lahko še naprej ukvarjal z bordanjem, da mi ne bi bilo treba početi kaj drugega.

Kaj bi sporočil mladim?

Naj čim več bordajo, ker je zabavno. (smeh)

Domnu se zahvaljujem za ta intervju, mu čestitam za malo plaketo in mu želim še veliko uspehov.

Petra Oda

Intervju z Nejcem Česnom:

Za uspeh potrebuješ voljo

Nejc Česen, sin alpinista in športnega plezalca Toma Česna, je dijak drugega letnika naše gimnazije. Že od malih nog uspešno hodi po očetovih stopinjah. Za seboj ima že vrsto športnih dosežkov, dobrih uspehov pa mu ne manjka niti v šoli.

Nejc, ukvarjaš se z nenavadnim, za nekatere celo ekstremnim športom. Ga lahko na kratko predstaviš?

"Športno plezanje dejansko ni tako nevaren šport, kot izgleda. Veliko ljudi si predstavlja, da je plezanje nevarno, toda plezalci smo vedno navezani in to varovanje je stoodstotno. Treba je poudariti, da športno plezanje ni plezanje po gorah, temveč po manjših stenah do 30 m. Na slednjih se varujemo s svedrovci, s katerimi so plezališča opremljena, v gorah pa je treba varovanje nameščati sproti."

Kdaj si začel s plezanjem in tekmovanji?

"Za športno plezanje me je že v zgodnjem otroštvu navdušil oče, tako da sem začel s štirimi leti.

Takrat smo v Bohinju plezali lažje smeri, s tekmovanji pa sem začel nekoliko kasneje, leta 1994, kar je dokaj zgodaj."

Kot si že omenil, te je za plezanje navdušil oče. Ali torej nameravaš slediti njegovim stopinjam?

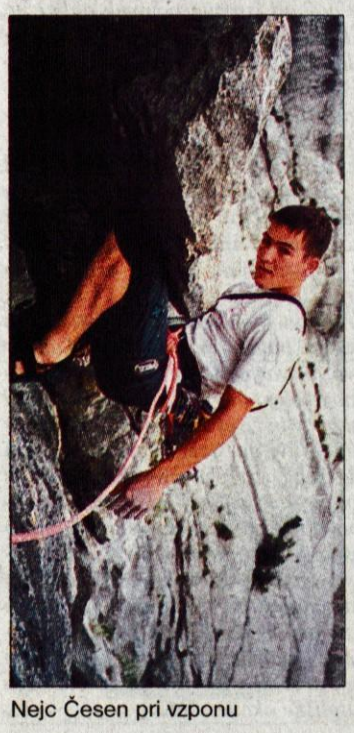

Nejc Česen pri vzponu

"Ker se s športnim plezanjem ukvarjam že dvanajst let, na nek način že sledim njegovim stopinjam, prav tako pa me mikata alpinizem in himalaizem, s katerima se je oče najprej ukvarjal."

Kakšni so tvoji dosedanji uspehi v športnem plezanju?

"Eden mojih največji uspehov s tekmovanj je bil v predlanski sezoni, ko sem osvojil skupno 3. mesto v evropskem mladinskem pokalu, kar je do sedaj pravzaprav moj največji dosežek. Dosegam pa tudi uspehe v naravnih skalah, natančneje težke smeri z oceno 7C, kar za profesionalnega plezalca ni veliko, a je za nekoga mojih let kar precej. Med uspehe štejem tudi lanskoletni vzpon na Mont Blanc, s katerega z očetom in bratom naslednje leto nameravamo tudi smučati."

Plezanje zagotovo terja veliko treningov in priprav. Ti ob tem ostane še kaj časa za šolske obveznosti?

"V času sezone imam običajno dva dni treninga in en dan počitka, tako da mi za šolo večinoma ostaja dovolj časa. Enako velja za čas izven sezone, ko nabiram kondicijo s hojo v hribe in plezanjem ledenih smeri."

Kakšni so tvoji šolski uspehi?

"Konkretno v športnem plezanju sem na šolskem tekmovanju lani osvojil prvo, letos pa tretje mesto. Uspešen sem tudi na matematičnem področju (kjer sem že v osnovni šoli osvojil zlato Vegovo in srebrno Stefanovo priznanje). Tudi sedaj mi gre dobro, saj sem se drugič zapored uvrstil na regijsko tekmovanje iz matematike, kjer sem letos dosegel drugo mesto."

Ali torej prosti čas porabiš za oddih?

"Pravzaprav ne, saj skoraj ves prosti čas namenim izključno za šport. Kot sem že omenil, je moja strast gorništvo, tudi turno smučanje, če je priložnost pa še jamarstvo. Kadar mi ostane čas pa kolesarim."

Si že razmišljal o načrtih, kaj boš počel po končani gimnaziji - se boš še naprej ukvarjal s plezanjem?

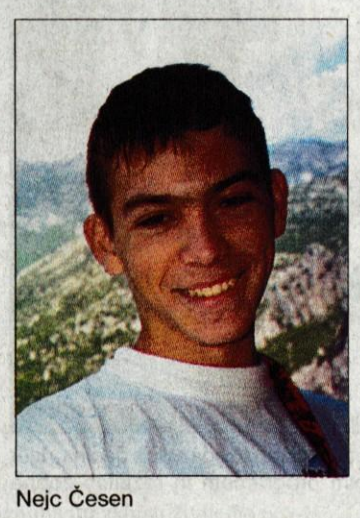

Nejc Česen

"Za študij se še nisem odločil, bo pa zagotovo naravoslovna smer. Plezati nameravam še naprej, dokler bom imel možnost in voljo, ki jo je v zalogi še dovolj."

Lahko bralcem daš nasvet za boljše življenje?

"Vsem bralcem priporočam, da se ukvarjajo s športom in čeprav ne tako aktivno, naj se predvsem mlajši premaknejo izza televizorjev in računalnikov v naravo, vsaj za kratek čas, da se naužijejo svežega zraka. Lahko pa si vzamejo popoldne za izlet v hribe, sicer pa naj uživajo v stvareh, ki jih imajo radi."

Matej Mavec

Gimnazija Kranj se predstavi

Kranj, 14. maja 2002 - Po dogodkih na območju Kranja v zadnjih osmih mesecih lahko upravičeno sklepamo, da Gimnazija Kranj ne namerava zaustaviti stalnih kulturnih napadov na gorenjsko prestolnico. Že dalj časa se je šušljalo, da knjižničarka in profesorica omenjene organizacije, aktivistka Tina Lušina, pripravlja nove akcije. To je v ponedeljek, 13. maja, postala kruta realnost.

Nina Gantar

Tarča napada je bila tokrat kadilnica Prešernovega gledališča. Odgovornost za napad je že prevzelo skrajno paraliterarno krilo organizacije, imenovano Literarno-novinarski krožek, ob pomoči improvizacijske ekipe Voknvofnej. Napad se je začel skoraj točno ob osmih, ko je vodja Krta (znanega glasila omenjene organizacije) Tamara Rozman ugrabila znance iz skupine Camerata Carniola in jih prisilila, da so skupaj zaigrali Suito Branlow. Sledili so hitri in učinkoviti udarci s kopico pesmi mladih kranjskih gimnazijcev, v katerih so poslušalce spraševali po smislu življenja, jim grozili s smrtjo in nekaterim celo z ljubeznijo (ta tri orožja sicer najraje uporabljajo v vseh svojih akcijah). Nekajkrat je iz temnih kotičkov kadinice udarila tudi gverila v podobi mladih glasbenikov, ki so s saksofonom, kitaro in harmoniko dokazali, da z njimi ni dobro češenj zobati. Zopet se je pojavila šefica Krta in s prispevki iz le-tega dala nedvoumno vedeti, da je na delu Gimnazija Kranj. Nato je prepustila delo še pripadnikom posebnih enot ŠILE, da so opravili svoj delež.

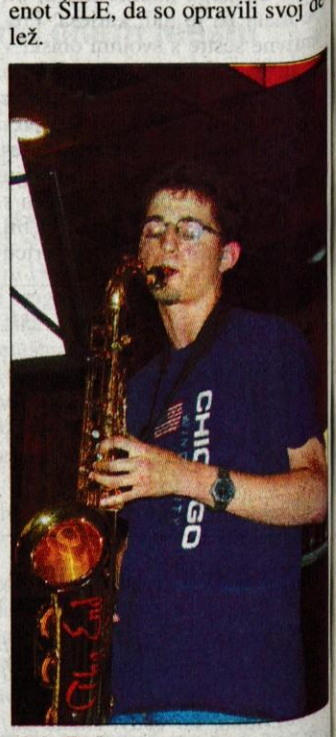

Nejc Bečan

Še posebej pa je treba opozoriti na dve povezovalki, ki sta vodili akcijo in sta nedvomno kader, katerega v največji tajnosti za prihodnje napade šola knjižničarka in profesorica Tina.

Še kdo poreče, da so literarni večeri dolgočasni?

Mihael Šorli

Naša plesno-navijaška skupina FRIKE

V četrtek, 18. aprila 2002, je bila v dvorani Golovec v Celju finalna tekma Šolske košarkarske lige za srednje šole. Tam smo v konkurenci ostalih plesno-navijaških skupin nastopile tudi navijačice Gimnazije Kranj - FRIKE. Zasedle smo odlično tretje mesto. Veselile smo se dobrega rezultata, saj smo trenirale kar dvakrat tedensko.

Naši treningi potekajo v telovadnici Gimnazije Kranj in v Osnovni šoli Jakoba Aljaža. Vse navijačice plešemo tudi v plesnem klubu Tinča in se poleg tekem ŠKL udeležujemo tudi državnih tekmovanj v show- in disco-plesu, hip-hopu ter v Zvezi navijaških in pom-pon skupin Slovenije.

Skupina Frike je nastala na pobudo košarkarjev in košarkaric naše šole in mentorice skupine Tine Tome-Veras. Lansko leto, ko so Frike prvič nastopile, so s petim mestom v polfinalu za las zgrešile finalno tekmo. Nekaj navijačic je zaradi neuspeha odstopilo, tako da nas je letos samo osem.

Naše Frike

Ime Frike je nastalo spontano; ena izmed plesalk ga je izrekla v šoli, nato pa je to ime kar obveljalo. Sicer se večini dijakov zdi nenavadno in precej "butasto", vendar pa nam je ime všeč in ga nimamo namena spreminjati.

Zahvalile bi se še našim sošolcem in prijateljem, ki so nas na tekmi v Celju spodbujali in bodrili - brez vas nam mogoče ne bi uspelo.

Nikolina Šurlan

Intervju z Urško Vuk

Tokrat se bom postavila v vlogo novinarja in kritika. Kljub temu da sem tudi sama nastopila v muziklu, me je zanimalo, kako je Urška Vuk, ki v predstavi igra revno mater gospo Johnstone, ki ima že 6 otrok in dvojčka na poti. Mož jo zapusti in ostane sama. Dobi službo pri družini Lyons in zaradi finančne stiske da enega izmed dvojčkov gospe Lyons, ki ne more imeti otrok. Kmalu jo odpustijo in tako nikoli več ne vidi svojega sina, dokler se oba (Mickey Johnstone in Eddie Lyons) nekega dne ne srečata, spoznata in postaneta krvna brata. Zgodba se sicer nadaljuje, a ne bom vam povedala kako, saj želim, da si sami ogledate predstavo, saj je res odlično pripravljena in izvedena. Nekateri so celo rekli, da ne morejo verjeti, da se da kaj takega narediti iz gimnazijcev. Oglejte si predstavo, ne bo vam žal. Menda naj bi jo spet postavili na oder v oktobru.

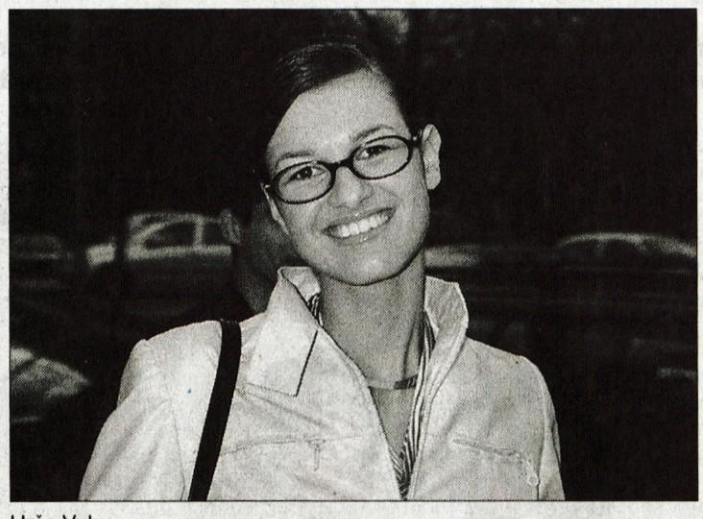

Urša Vuk

No Urška, kako je sploh prišlo do tega, da si nastopila v muziklu?

"Manca je naredila avdicijo, na kateri si moral zapeti nekaj pesmi, ki so ti všeč, potem pa je ona izmed kandidatov in kandidatk izbrala 5 deklet in 6 fantov."

Kako to, da si se sploh odločila, da greš na avdicijo?

"Rada pojem in bila sem radovedna, kako to izgleda, pa sem poskusila."

In kako to, da si ti dobila glavno vlogo?

"Verjetno, ker sem dobro pela."

Kako pa so potekale vaje? Je bilo naporno?

"Ja, kar nekajkrat so bile vaje naporne, še posebej proti koncu, ko smo imeli skupne vaje in se je bližala premiera. Ampak se je splačalo, saj smo se dobro imeli, pa tudi dobro smo se razumeli."

Kako pa je bilo na premieri 10. 02. 2001? Kakšni so bili občutki?

"Na začetku je bilo kar veliko treme, ampak je kmalu "zlaufalo" in ko smo videli, da se občinstvo zabava, smo še mi začeli uživati. Ko je bilo pa predstave konec in je sledil aplavz, so bili občutki nepopisni. Od sreče, da je predstava uspela."

Pa naslednje predstave?

"Dvorane so bile na prvih predstavah ne ravno nabito polne, potem ko pa so ljudje slišali, da je to ena fajn zadeva, je bilo vedno veliko ljudi."

Kako pa so na muzikal gledali profesorji?

"Večinoma so pohvalili."

Ali ti je bil muzikal le še ena izkušnja več v življenju ali le odskočna deska za skok med zvezde?

"To je bila zagotovo zelo velika in prijetna izkušnja - kako igrati in sodelovati v taki skupini, videti, kakšno je odrsko življenje ... Sicer bi rada kaj naredila s talentom, ki ga imam, nimam pa večjih ambicij, ki bi me pognale v te vode."

Kaj pa bi rada počela v življenju? Imaš kakšne posebne cilje?

"Vpisala sem se na farmacijo, drugače bi pa kasneje v življenju rada imela dobro službo, rada bi tudi potovala po svetu - obiskala različne kraje in spoznavala druge kulture ... Mogoče bi zraven fakultete poskusila izvesti še kakšen podoben projekt, ker mi je bil ta zelo všeč."

Hvala za tvoj čas in veliko uspeha še naprej.

To je bilo nekaj malega o Urški Vuk, če pa vas zanima še kaj, se kar oglasite na kranjski gimnaziji, jo poiščite in vprašajte. Ampak pohitite, saj je Urška maturantka in bo kmalu zapustila našo prelubo "kremšnito".

Rajka Korošec

2. nagrada ustvarjalcu spletne strani Gimnazije Kranj

Gimnazija na svetovnem spletu

Ste vedeli, da tudi izza računalnika v domači sobi lahko raziščete kranjsko gimnazijo podolgem in počez? Celo na počitnicah v Avstraliji se lahko vizualno "sprehajate" po učilnicah. Vse je v vaših rokah: miška, tipkovnica in kar je glavno - na zaslonu se razprostira domača stran Gimnazije Kranj. Ustvarjalci? Neverjetno, toda obstaja en sam.

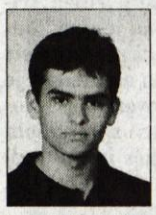

David Kuridža

David Kuridža, dijak četrtega letnika in po novem dobitnik ...

... priznanja na državnem tekmovanju za izbor najboljše spletne strani srednjih šol. Tekmovanje je potekalo v okviru 8. festivala računalništva in naša stran je v kategoriji slovenskih srednjih šol zasedla 2. mesto. Na kratko povedano, pohvale je bila deležna predvsem sprememba videza in obenem ohranitev bogate vsebine.

Za izdelavo te spletne strani je bilo najbrž potrebnega kar precej časa. Je avtor spletne strani prav tisti David, ki ga srečujemo v šoli, ali se za računalnikom spremeni v kakega genialnega obsedenca?

Pravzaprav ne. Niti slučajno mi računalnik ne pomeni glavnega sredstva zabave oz. preživljanja prostega časa. Nisem tip, ki bi posedal večere in noči pred monitorjem, to je popolnoma napačna predstava. Najprej sem dijak, letos se učim za maturo, treniram rokomet in razmišljam o študiju na FRI (Fakulteta za računalništvo in informatiko). Vendar še nič ni dorečeno.

Glede časa je pa tako - sam projekt izdelave strani niti ni trajal dolgo. Začel sem okoli novega leta, če seštejem ure, bi naneslo približno za dva polna tedna "sedenja pred računalnikom". Veliko dlje je trajalo, da smo sploh osnovali stran: ideja, vsebina, razporeditev... Vse to je nastajalo kako leto.

Vse delo je potekalo doma. Sproti moraš verjetno vnašati nove podatke, saj je dobra internetna stran vedno v koraku s časom. Od kod ti sploh vse to znanje?

Ja, izdelava je potekala doma. Računalniško znanje... Naučil sem se sam. Pišem v jeziku ASP ... A kaj je to? Razlaga bi bila preveč kompliciran za vas, hehe. Ni nujno, da ves čas delam doma, posebnost te strani je namreč, da je aktivna, kar zame pomeni možnost dodelave s katerega koli računalnika, ki ima dostop do interneta, za ostale uporabnike pa predvsem možnost sodelovanja. Vsakdo se lahko prijavi in postane uporabniško ime in geslo, to pa mu omogoča tudi vnašanje komentarjev, ki so (mimogrede) zelo dobrodošli. Prav tako je na voljo tudi forum, kjer je možno izmenjati mnenja, dobiti pomoč in še marsikaj.

Vsebinsko je bogata. Kaj vse lahko najdemo na gimnazijski spletni strani?

Uf, tega je res veliko. Ogledate si lahko fotografije razredov, učilnic, nekaj o projektih, ki potekajo na šoli, novice... Jasno, tudi urnike razredov in učiteljev ter menjavanje urnika, hehe. Ni se več mogoče izgovarjati: "Gospa profesor, jest sem pa mislu, da je 3. urnik pa sem domače branje pozabu... " "Ja, drugič pa na internet poglej!!" Tudi KRT je tam. Pa da ne pozabim omeniti - pisano je v kolikor toliko slovničnem jeziku, edino komentarji so nekoliko bolj slengovski, mimo tega pač ne moremo.

Ni pa to tvoja prva spletna stran. Tudi pri prejšnji si imel prste vmes. Pa še pri Krtu. Kar se tiče računalniških poslov na šoli, si torej povsod zraven. Še česa ne vemo o tebi?

Letos pri KRT-u nisem pretirano aktiven. Prejšnja stran je bila moje delo, ampak ni primerljiva s sedanjo. Vse skupaj se "nalaga" bistveno hitreje. Ta je absolutno boljša, ja.

O meni, hm. Če misliš glede računalništva, na osnovni šoli vodim krožek. Ampak gre za osnove, nič zahtevnega.

Še vedno ne vemo vsega o ustvarjalcu spletne strani Gimnazije Kranj. Pričakujem, da bomo v prihodnosti izvedeli še kaj zanimivega o njem, predvsem o uspehih pri izdelavi spletnih strani. Seveda pa tudi na širšem področju. Ko pa že ves čas govorimo o gimnazijski strani, je tukaj naslov: *http://www.s-gim.kr.edus.si/*. Pa uspešno klikanje!

Maja Kalan

Literarni večer z Janijem Virkom

V sredo, 11. aprila, se je literarna sekcija Gimnazije Kranj res odlično odrezala. V goste je povabila pisatelja in pesnika Janija Virka, katerega delo Smeh za leseno pregrado je (poleg Kovačičevih Prišlekov in Rožančeve Ljubezni) letošnje obvezno maturitetno čtivo.

Jani Virk je v slovenskem literarnem prostoru že uveljavljen pisatelj, saj je za svoje ustvarjanje prejel tudi Prešernovo nagrado. Tako pogovor, ki so ga ob pomoči profesorja Primoža Zevnika pripravile in vodile tri dijakinje prvega letnika, ni potekal le o Smehu za leseno pregrado, pač pa se je navezoval tudi na Virkova prejšnja dela. Njegovim razmišljanjem je z zanimanjem prisluhnilo številno občinstvo, ki je povsem napolnilo konferenčno dvorano Gimnazije. Poleg številnih dijakov, ne samo iz Kranja, pač pa tudi iz drugih okoliških krajev, je prišlo tudi mnogo profesorjev. Pogovor je spremljalo branje odlomkov iz del našega gosta. Da je bila izbira le-tega pravilna, kažejo številna vprašanja, ki mu jih je po koncu pogovora namenilo občinstvo.

Še posebej pa so k dobremu ozračju pripomogli mladi džezovski glasbeniki, ki so z vmesnimi točkami poskrbeli, da pogovor ni bil dolgočasen. Čeprav se pri takem gostu tega ni bilo bati. Dodali so piko na i večeru, ki je dokazal, da na gimnaziji ni nikoli dolgočasno.

Mihael Šorli

Izredna fotografska razstava

Fotografsko društvo Janeza Puharja Kranj deluje že od 7. decembra 1910, njegovo delovanje je nekoliko zamrlo le med prvo svetovno vojno. Bilo je eno prvih v Sloveniji, ki se je začelo ukvarjati z barvno fotografijo in diapozitivi. Ob petdesetletnici delovanja, leta 1960, so se poimenovali po izumitelju fotografije na steklo, Kranjčanu Janezu Puharju.

Danes člani uspešno sodelujejo na razstavah doma in v tujini. Tudi društvo samo prireja različne interne in odprte razstave, od katerih ima poseben pomen bienalna državna razstava krajinske fotografije z imenom Pokrajina.

Zadnjo razstavo so aprila tega leta otvorili v avli Gimnazije Kranj. Pod vodstvom prof. Koreta sta naša dijaka Gašper Jereb in Miha Volčjak otvoritev popestrila z zvoki klavirja in harmonike. Svoje fotografije je predstavilo 16 članov, katerih dela so temeljila predvsem na motivih narave in pokrajine, čeprav razstava ni imela tematskega naslova. Vsekakor pa je med dijaki požela več zanimanja, kot smo pričakovali. Nekdo je bil namreč nad eno od fotografij tako navdušen, da jo je kar odnesel s seboj. Razstava se je že zaključila, vse ljubitelje fotografije pa člani vabijo v svoje vrste. Sedež njihovega društva je od novega leta v kranjski gimnaziji, kjer se vsak torek ob šestih zbirajo v konferenčni dvorani.

Tamara Rozman

Intervju z Aljažem Jovanovičem, dobitnikom male plakete

SM "Najprej mi povej, kje si sploh izvedel za muzikal?"

AJ "Ja, vse se je začelo na taboru v drugem letinku, ko me je razredničarka prof. Logarjeva slišala, ko smo prepevali ob kitari, in mi predlagala, naj se udeležim avdicije. Šel sem, zapel in bil izbran."

SM "Kakšne so bile tvoje predstave o muziklu?"

AJ "V bistvu sem si zgrešeno predstavljal neke *"žajfaste"* patetične kabareje za stare mame."

SM "In kakšne predstave imaš danes?"

AJ "Mislim, popolno nasprotje. Postal sem kar zasvojen. Navdušen!"

SM "Katere muzikle si si pa ogledal?"

AJ "V Ljubljani sem si ogledal muzikal Jesus Cristh Superstar v izbedbi nekih hrvaških gledališčnikov. In v Londonu mi je uspelo videti naš muzikal v originalu (Blood Brothers)."

SM "Kako bi v dveh stavkih povedal zgodbo Krvnih bratov?"

AJ "Gre za zgodbo o usodi in prekletstvu. Kljub odraščanju v različnih slojih oba brata končata enako."

SM "In to je?"

AJ "Tragično, mrtva."

SM "In kako si se ti vživel v svojo vlogo?"

AJ "V začetku je bilo težko. Za vse nas je bila to prva vloga in izkušnja. Ko sem se nekako utekel v ta način dela, sem lahko začutil pravi občutek tega revnega brata dvojčka. Tega občutka sem se kar težko znebil v realnem svetu. Vse je v glavi in treningu."

SM "Koliko časa so ti vzele priprave za to igro?"

AJ "Delali smo z vso resnostjo, pod budnim očesom režiserke Mance Urbanc, ki nam je pomagala, da smo gradili na svojih vlogah. Same vaje so bile na koncu že zelo tempirane."

Aljaž Jovanovič
Foto: Matjaž Sušnik

SM "Koliko je bilo tebe v tvojem liku?"

AJ "Težko vprašanje. Bolj ko se poglabljaš v lik, več tebe je že v njem. Vsak pravi igralec bi se moral najti v svojem liku. V bistvu je lik preoblikoval tudi mene."

SM "Kakšno pa je bilo sodelovanje v skupini? Postali ste ekipa."

AJ "Ne, nismo postali ekipa, postali smo družina. Bili smo nerazdružljivi, ne samo na vajah, ampak tudi v šoli in ob popoldnevih nas je Manca pripravila, da smo dihali kot eno."

SM "Kakšni so bili kaj odzivi profesorjev glede na to, da ste veliko manjkali?"

AJ "Moram reči, da je večina profesorjev podpirala našo dejavnost, se strinjala s statusi in nam pomagala po svojih močeh. Stali so z nami."

SM "Si v tej gledališki izkušnji našel kakšno novo tirnico, mogoče nadaljnji študij?"

AJ "Po prvih predstavah popolnoma. Sem se že videl na odrskih deskah čez nekaj let. Sedaj pa obstaja opcija, da se preizkusim na AGRFT."

SM "Kaj pa nujno zlo, obožavalke?"

AJ "Fan kluba ravno nisem odprl, z nekaj dekleti, ki so v meni videle nekaj več kot samo odrskega igralca, pa sem odšel tudi na pijačo. Moram pa reči, da mi je večino oboževalk pobral moj soigralec, krvni brat Edi (Domen Tomašič)."

SM "Zahvaljujem se ti za razgovor in ti želim veliko uspehov na tvoji poti, naj gredo preko odrskih desk, saj si pokazal pri tej igri ogromno talenta in ustvarjalnosti."

SM & Foto = Matjaž Sušnik
AJ = Aljaž Jovanovič

Matjaž Sušnik

Foto: Bojan Rozman

Žiga doslej še ni "korakal"

Žiga Pretnar iz Zasipa je ob koncu lanskega junija po končani maturi na jeseniški gimnaziji kot edini iz takratne generacije slovenskih dijakov "odletel" v New York na elitno ameriško vojaško akademijo West Point, ki jo v ZDA in tudi drugod po svetu ne omenjajo nič manj spoštljivo kot znamenito harvardsko univerzo.

Zasip - Žiga je zdaj že končal prvi letnik, med študijem so ga v Ameriki obiskali tudi mama Špela, oče Drago in brat Klemen, trikrat je bil že doma, nazadnje od 2. junija do danes, ko je spet "odletel" nazaj v ZDA, kjer po njegovi zaslugi zdaj tudi marsikateri mladi Američan ve za Slovenijo. Ameriški kolega na akademiji je celo naredil seminarsko nalogo o tem, zakaj se je Slovenija osamosvojila. Na začetku je bilo hudo, pravi Žiga, tudi med sprehodom po vojašnici so morali korakati, zdaj je korakanje gor in dol tudi kazen, ki ji v štirih letih le redko uide. Žiga doslej še ni "korakal".

Ko ste pred enim letom odhajali na West Point, ste dejali: cilja nimam, poskušal pa bom najti pot, saj kdor najde pot, doseže tudi cilj. Ste pot že našli?

"Pot je že začrtana in tudi vse, kar tam počnemo, ima neki smisel. Tudi to, če nadrejeni povzdignejo glas in če zahtevajo red in disciplino..."

Na pot ste odhajali sproščeni, brez strahu, bojazni in dvomov, da ste se odločili narobe. Vsaj takšen občutek ste dajali nekaj dni pred odhodom. Je strah prišel za vami?

"Ko sem naredil maturo na jeseniški gimnaziji, je bilo že treba iti na pot in sploh ni bilo časa, da bi lahko poglobljeno premišljeval o tem, kam odhajam in kako bo tam. Usedel sem se na letalo in odletel prek luže, tako pa je bilo tudi najbolje. Prve tri dni sem preživel pri "sponzorici", oficirki in njenem možu, ki sta me peljala tudi na ogled New Yorka. Po treh dneh smo se vsi novi študentje zbrali v vojašnici na programu "prvega dne". Bila je zmeda, kot jo vidimo v ameriških filmih."

Kakšna zmeda?

Žiga v praznični vojaški obleki.

"Ko smo se poslovili, večina od staršev, jaz od "sponzorice", so nas najprej postavili v vrsto in nato odpeljali z avtobusom, kjer je morala biti popolna tišina. Če je kdo kaj rekel, je že prišel nadrejeni in začel zmerjati. Potem smo izbirali uniforme, vadili korakanje in zvečer je bila že parada. Tega dne verjetno ne bom nikoli pozabil."

Na eni od vojaških vaj.

Vam je prvi dan vlil pogum ali vzel voljo?

"Dal mi je voljo, samozavest. Ko vidiš, da si v enakem "zosu" kot drugi, je vse takoj lažje."

Je to pisana druščina?

"Prevladujejo Američani, od tisoč študentov našega letnika je le devet tujcev. V sobi sem skupaj z Američani, z njimi se tudi največ družim. Sprejeli so me kot kadeta in ne kot tujca. Zelo jih tudi zanima, kakšno je življenje v Sloveniji in kaj se pri nas dogaja."

Slovencev ni?

"V našem letniku ne, dva pa sta bila v drugih. Klemen Mijatov je letos diplomiral, Matjaž Pešelj pa bo šel v prvi letnik, pri nas bi bil to četrti."

V Sloveniji bi temu rekli narobe svet...

"Na West Pointu si najprej pripravnik za kadeta, potem novi kadet, po šestih tednih postaneš kadet, takrat pa te tudi sprejmejo v četrti razred. Potem se razredi štejejo ravno obratno kot pri nas, tako da študij končaš v prvem letniku."

Se Slovenci veliko družite?

"Po telefonu se slišimo enkrat na teden, za kaj več pa ni časa, saj je urnik zelo natrpan in imamo veliko obveznosti. Tujci, ki smo na tej šoli, smo organizirani v mednarodni klub, v okviru kluba pa se občasno dobimo ali odpravimo na izlet."

West Point vzbuja v svetu strah in spoštovanje. Je študij res tako naporen?

"Prvo leto šolanja je prelomno. Akademski del, ki v četrtem letniku prevladuje, je zelo zahteven, v kratkem času je treba veliko narediti. Spimo bolj malo, včasih le štiri, pet ur."

In koliko je vojaškega urjenja?

"Vojaščina je čez poletje, med šolskim letom pa občasno ob koncu tedna. Velik poudarek dajejo poveljevanju in temu, da je v boju vsak trenutek kdo pripravljen stopiti na čelo voda oz. čete. Poveljnik mora tudi dobro poznati svoje vojake, vedeti mora, od kje so, kako živijo, koliko imajo otrok..."

Kakšna sta red in disciplina?

"Uf! Dolgo časa se nismo smeli pogovarjati s kolegi, razen v šoli ali če je to dovolil nadrejeni. Po kasarni smo korakali tudi med sprehajanjem, šele zdaj, ko so povišali ves razred, se lahko že tudi prosto sprehajamo. Sobe morajo biti "tip top", pregledujejo jih večkrat na dan, pozorni so na vsako smet ali prah."

Žiga v družinskem krogu z mamo Špelo, očetom Dragom in bratom Klemenom.

Če kršite red... Kakšne so kazni?

"Najhujša kazen je, da ti vzamejo čas, ki ga krvavo potrebuješ za šolo in za treninge. Namesto da bi delal kaj koristnega, moraš čistiti, v paradni uniformi po ves dan korakati gor in dol..."

Ste že tudi "korakali"?

"Zaenkrat še ne, pravijo pa, da skoraj noben kadet ne konča šolanja, da ne bi vsaj enkrat za kazen korakal."

Je tudi poveljevanje ostro?

"Na začetku je veliko zmerjanja in vpitja, kasneje, ko si pridobiš zaupanje nadrejenih, je tega manj. Ko se bom vrnil z dopusta, me čaka osem tednov urjenja, takrat nam bodo poveljevali leto ali dve starejši in vse skupaj bo že bolj sproščeno. Vsi ne zdržijo tolikšnih pritiskov in naporov. Od tisoč jih približno sto prekine šolanje."

Je bilo kdaj tako hudo, da ste premišljevali o odhodu?

"Normalno, pridejo trenutki, ko človek pomisli tudi na takšno možnost, a zdaj je najhujše že mimo."

Bo vojaškega urjenja odslej kaj več?

"Več ga ne bo, bo pa bolj intenzivno. Proti koncu študija bo že tudi specializacija, jaz se bom odločil za pehoto. Za Slovenijo je pehota aktualna, rad pa sem tudi na terenu, v naravi, v hribih..."

Ste gorenjske gore v Ameriki močno pogrešali?

"Zelo! To poskušam vsaj malo nadoknaditi takrat, ko pridem domov. Doslej sem bil doma trikrat, za novo leto, spomladi in zdaj, junija, za tri tedne, enkrat pa so me v Ameriki obiskali tudi oče, mama in brat."

S kolegi iz čete na ogledu tekme v ameriškem nogometu.

Kako ste doživeli lanski 11. september, teroristični napad na ZDA?

"Takrat smo bili ravno pri kemiji. Pouk smo prekinili in v popolni tišini po televiziji spremljali dogajanje. Tisti dan ni nihče nič rekel, vse je bilo tiho, potem pa so poostrili varnost in začeli še bolj poudarjati domoljubje. To se je kazalo tudi navzven - z ameriškimi zastavicami na avtomobilih in hišah, z napisi na pizzah Bog blagoslovi Ameriko..."

Ali vaši kolegi Američani vedo, kje je Slovenija?

"Presenečen sem bil v dobrem in slabem. Nekateri niso vedeli o Sloveniji popolnoma nič in so me spraševali, ali sem s Slovaškega, ali morda iz Slovenije prihaja Drakula, spet drugi so vedeli neverjetno veliko."

Zdaj po vaši zaslugi verjetno vedo že več?

"Veliko sem jim pripovedoval o Sloveniji in naših krajih. Moj kolega, Američan, je celo delal seminarsko nalogo o tem, zakaj se je Slovenija osamosvojila."

Cveto Zaplotnik

Mešani pevski zbor Lubnik iz Škofje Loke v ZDA in Kanadi

Petdeset dolarjev za hišo

Kanada je še vedno vabljiva za mlade, vendar se ne priseljujejo več za vedno, temveč za pet, največ deset let, da mlade družine lahko hitro uredijo svoje življenje. V Kanadi namreč potrebuješ le petdeset dolarjev, da prideš do hiše. Seveda moraš imeti službo, da lahko odplačuješ hipotekarno posojilo na dvajset, trideset let.

V Kanadi je veliko Slovencev, pri zadnjem štetju jih je bilo več kot 26 tisoč, od tega približno 17 tisoč v pokrajini Ontario, največ v Torontu in Niagari. Vendar pravijo, da je v Kanadi še veliko več Slovencev, govore o številki 70 tisoč. Toda volilo jih je zelo malo. Na slovenske volitve v Torontu jih je prišlo le 215, nekateri so volilne glasove poslali naravnost v Slovenijo. Kanada dopušča dvojno državljanstvo, saj je multikulturna in strpna država.

"Slovenija je izdala približno 60 tisoč potnih listov za Slovence po svetu, od tega jih je volilo le približno 5 tisoč, kar se mi ne zdi prav. Volitve niso samo pravica, temveč tudi dolžnost, res pa bi morali postopek poenostaviti," pravi Jože Slobodnik, ki je častni konzul v Torontu že tri leta, predlagala ga je slovenska skupnost. V Kanado je iz Metlike v Beli krajini prišel leta 1960, že pred prvo svetovno vojno je v Kanado prišel Jožetov dedek, danes sta v Kanadi še dva njegov brata in eden v ZDA. Jože Slobodnik je v Sloveniji končal Iskrino industrijsko šolo v Šiški, ki mu je v Kanadi prišla kar prav, saj je zelo uspešen podjetnik. V njegovi tovarni orodij za plastiko Top Grade Molds je 130 zaposlenih.

"Slovenci so v Kanadi zelo cenjeni, kanadska policija pravi, da s Slovenci nimajo nobenih težav. Povsem so nam zaupali, ko smo pri osamosvajanju Slovenije šli na cesto in tako izrazili svojo podporo," pripoveduje prijazni Jože Slobodnik. Z njim nas je seznanil Florian Markun, prijatelja sta in na hitro smo se srečali v hrvaški gostilni, ob čevapčičih in pivu. V sproščenem pogovoru smo lahko izvedeli marsikaj. Petra Ceferina je najbolj zanimala Slobodnikova tovarna, Andrej Žagar je previdno vprašal, kako je moč v Kanadi delati nekaj let.

Kanada je še vedno vabljiva za priseljence iz vseh koncev sveta, vendar iz Evrope ne prihajajo več

Predsednik vseslovenskega kulturnega odbora v Torontu Florian Markun, zborovodja Andrej Žagar, častni konzul v Torontu Jože Slobodnik in Lubnikov kronist Peter Ceferin.

'za vedno' tako kot včasih, temveč za pet, največ deset let. Predvsem mladi, ki iščejo dober zaslužek, da se nato vrnejo domov in si tako lažje uredijo življenje. Kanada še vedno izdaja delovne vize, ki jo je treba pridobiti že doma. V Ljubljani torej, kamor s kanadske ambasade prihajajo kanadski uradniki vsak mesec, zaposlitev je moč poiskati tudi po internetu. "Najslabše ravnajo tisti, ki pridejo v Kanado kot turisti in nato skušajo ostati, saj težko najdejo kaj boljšega kot pomivanje posode," svetuje konzul Slobodnik. Kanada najraje sprejema mlade, izobražene ljudi, ki morajo zbrati dovolj točk, da dobijo delovno dovoljenje. Možnih je sto točk, največ jih prinese visoka izobrazba in dobro znanje angleščine ter francoščine ter seveda mladost. Najbolj zaželeni so še vedno računalnikarji, delo hitro dobe zdravniki, medicinske sestre. Ter seveda tisti, ki so pripravljeni delati hladnejših in slabše dostopnih predelih Kanade. Najbolj naseljena je v pasu približno 150 kilometrov od ameriške meje, najprej so prostrani gozdovi in še bolj severno sneg in led. "Sicer pa mladim strokovnjakov v Kanado ni več težko priti, saj kanadske univerze sodelujejo z ljubljansko, tukaj zelo dobro poznajo Jožeta Florjančiča, dekana Fakultete za organizacijske vede v Kranju, ki se je že uspel dogovoriti o izmenjavi študentov," pravi Jože Slobodnik. Zakaj je Kanada tako vabljiva za mlade, nam je pojasnil rojak Alojz Jenko, ki je bil rojen na Godešiču pri Škofji Loki. "Škoda, ker nimate časa, da bi vam to pokazal v praksi. Odpravili bi se v eno od pisarn, ki se nahajajo ob novih naseljih in so odprte takrat, ko imajo ljudje čas, torej tudi ob nedeljah. Izberete si lahko hišo, kakršno potrebujete in si želite. Plačate samo takso, ki znaša petdeset kanadskih dolarjev, hišo in opremo vam dajo na posojilo. Hišo pa postavijo vam v šestih tednih," pravi Jenko. Mladi se torej lahko hitro osamosvojijo in mlade družine si hitro uredijo življenje. Zato je Kanada zanje tako vabljive. Pridejo za pet, največ deset let, dobro zaslužijo. Ko gredo otroci v šolo, se vrnejo domov. Z izkupičkom od prodane hiše poplačajo posojilo, skupaj z zaslužkom pa jim ostane toliko, da si lahko doma postavijo hišo.

Marija Volčjak

(se nadaljuje)

Novih povezav ne načrtujejo

"Merkur je s prevzemom Kovinotehne postal največji trgovec s tehničnim blagom v Sloveniji. Novih povezav ne načrtujemo, že zdaj smo s 30-odstotnim tržnim deležem dovolj veliki, ob še večjem deležu pa bi postali preveč občutljivi in ranljivi," pravi mag. Bine Kordež, predsednik uprave in generalni direktor Merkurja.

Naklo - Merkur bo z že zgrajenimi trgovskimi centri na Jesenicah in v Kranju ter z načrtovano gradnjo prihodnje leto v Škofji Loki zaokrožil ponudbo velikih in sodobnih centrov na Gorenjskem, še letos pa bo odprl štiri centre na Hrvaškem, kjer namerava širiti maloprodajno mrežo tudi v naslednjih dveh letih. Letošnje poslovanje je še boljše kot lansko, delničarji pa bodo prejeli šeststo tolarjev dividende (bruto) na delnico.

Merkur bo danes v Kranju odprl nov trgovski center. Lahko bi rekli: končno tudi v Kranju...

"Gorenjska je bila pri izgradnji Merkurjevih centrov po Sloveniji zadnja leta res malo zapostavljena, a "napako" popravljamo letos, ko smo odprli kar dva centra. Ob koncu maja smo ga na Jesenicah, danes ga bomo še na Primskovem v Kranju. To je največji Merkurjev trgovski center v Sloveniji, verjetno pa tudi najlepši. Obsega okrog trinajst tisoč kvadratnih metrov prodajnih površin, od tega jih bo Merkur skupaj z vrtnim centrom koristil približno osem tisoč. Vrednost naložbe je blizu tri milijarde tolarjev."

Se center v Kranju v čem razlikuje od drugih po Sloveniji?

"V Merkurju smo pred dvema letoma začeli z delitvijo prodajnega programa na MerkurDom, ki obsega predvsem tehnično blago za končno porabo, in na Merkur-Mojster, s ponudbo izdelkov za zahtevnejše kupce, obrtnike in podjetnike. V centrih, ki smo jih doslej zgradili po Sloveniji, je ponudba omejena le na en program (v Ljubljani na MerkurDom, podobno tudi v Novi Gorici), v kranjskem pa bo na isti lokaciji, a v dveh trgovinah, ponudba obeh programov."

Ko se ljudje vozijo mimo obeh, skoraj hkrati zgrajenih trgovskih centrov na Primskovem, mimo Mercatorjevega in Merkurjevega, se sprašujejo, zakaj trgovca nista postavila en, skupni center. Ali ne bi bila gradnja in vzdrževanje takšnega centra cenejša?

"Čeprav bi delali skupaj, stroški gradnje ne bi bili nižji, saj bi bila tudi ob takšni odločitvi centra povezana le s hodnikom. Za tehnične trgovske centre pa je tudi sicer značilno, da so zaradi posebnosti ponudbe ločeni od ostalih."

Kaj Gorenjska v naslednjih letih še lahko pričakuje od Merkurja?

"Zdaj nam je na Gorenjskem ostala le Škofja Loka, kjer imamo še vedno starejše, manjše trgovine, tudi tam pa načrtujemo prihodnjo leto gradnjo podobnega centra, kot je jeseniški. S tem bi Merkurjevo trgovsko ponudbo na Gorenjskem že zaokrožili s sodobnimi centri. Ko bomo zgradili še nove centre v Litiji, Slovenj Gradcu in v Vižmarjih ter obnovili center v Celju, bomo imeli samo še nove sodobne centre, katerih velikost bo večinoma presegala 2.500 kvadratnih metrov."

Trgovci ob gradnji večjih trgovskih centrov zapirajo manjše trgovine. Tudi v Merkurju?

"Še pred tremi leti smo imeli 58 trgovin s skoraj trikrat manjšo prodajno površino od sedanje, po izgradnji še načrtovanih centrov v naslednjem letu pa jih bomo imeli samo še 33, od tega skoraj samo še večje in sodobne. Večino teh trgovin smo zgradili v zadnjih desetih letih."

Tudi Merkur podobno kot še nekateri slovenski veliki trgovci širi prodajno mrežo iz Slovenije na območje drugih republik nekdanje Jugoslavije. Začeli ste na Hrvaškem...

"Merkur je bil nekdaj na teh trgih zelo navzoč, še pred razpadom Jugoslavije je tam ustvaril 40 odstotkov prihodkov iz prodaje, ni pa imel maloprodaje. Ob tem, ko narašča prodaja na veliko, je letos začel tudi z maloprodajo. Že nekaj let imamo sicer manjšo trgovino v Zagrebu, avgusta pa naj bi tam odprli velik trgovski center, do konca leta pa še tri srednje velike - na Reki, Zadru in v Sisku."

Se boste ustavili v Zagrebu ali načrtujete pot vse do Beograda?

"Zaenkrat je načrt izdelan le za Hrvaško, kjer bomo v naslednjih dveh letih odprli še tri ali štiri centre. V Bosni in Srbiji ne načrtujemo lastnih trgovskih centrov, ampak širjenje trgovske mreže preko franšizinga."

Mag. Bine Kordež

Merkur je zadnja leta investicijsko zelo dejaven. Koliko vsako leto nameni za naložbe?

"V zadnjih štirih letih smo za gradnjo trgovskih centrov porabili okrog štiri milijarde tolarjev na leto. Kranjski center smo za razliko od prejšnjih, za katere smo denar zagotavljali sami, zgradili na lizing. To je nov, sodobnejši način izgradnje. Lizingodajalec je zgradil center popolnoma po naših načrtih in nam ga potem dal v najem, cenovno pa je to podobno, kot bi ga gradili s posojilom. Tudi prihodnje leto bomo za naložbe realno namenili približno toliko kot letos, potlej v maloprodaji ne predvidevamo večjih naložb, v letu 2004 in 2005 pa načrtujemo dodatno povečanje skladišč in koncentracijo izdelkov črne metalurgije v Naklem."

Je zgodba s Kovinotehno končana?

"Celotna dejavnost Kovinotehne, vključno z zaposlenimi in trgovinami, je že pod okriljem Merkurja, v okviru Kovinotehne je ostalo le še nekaj nepremičnin. Prehod je bil tudi za zaposlene kar v redu. Trajno presežnih delavcev skorajda nismo ugotavljali, verjetno pa bo minilo še kar nekaj časa, preden se bodo nekdanji delavci Kovinotehne povsem poistovetili z Merkurjem. Merkur je prevzel jeseniški Univerzal že pred skoraj petindvajsetimi leti, pa še danes marsikdo reče, da je iz Univerzala."

So učinki združitve s Kovinotehno takšni, kot ste ob prevzemu napovedovali in ocenjevali?

"Odločitev je bila pravilna, Merkur si je na tak način zagotovil vodilno mesto v tehnični trgovini v Sloveniji. Pozitivni učinki združitve se poznajo, je pa res, da je bila Kovinotehna v nekoliko slabši "kondiciji", kot smo pričakovali."

Ima Merkur še koga "na nišanu"?

"Ne, kakršnihkoli novih povezav ne načrtujemo! Merkur in Bofex, ki je tudi v Merkurjevi večinski lasti, imata že 30-odstotni tržni delež, pri nekaterih blagovnih skupinah pa še celo večjega. To je že maksimalni delež, ob preseganju te meje pa bi postali že preveč občutljivi in ranljivi."

Kako ocenjujete letošnje poslovanje?

"S poslovanjem smo lahko kar zadovoljni. Obseg prodaje je za dobrih 17 odstotkov večji kot lani, v Bofexu je zaradi novih prodajnih površin večji kar za 50 odstotkov. Tudi polletni finančni rezultati bodo v primerjavi z lanskimi nekoliko boljši."

Merkur posluje vse bolje, vrednost njegovih delnic na borzi pa je maja upadla kar za 5,7 odstotka. Zakaj?

"Vrednost delnic je od lanskega avgusta dalje porasla več kot za 50 odstotkov, nato pa je nekoliko upadla. Na to nimamo neposrednega vpliva, to je odvisno od vlagateljev in razmer na trgu. Trenutna cena delnice predstavlja dobrih 50 odstotkov knjižne vrednost in je po naši oceni izpod realne in na daljši rok pričakovane vrednosti."

Pri dividendi ste se letos odločili za nekoliko neobičajen način izplačila v dveh zneskih. Zakaj?

"Na skupščini, ki bo 1. julija, bodo delničarji odločali o višini dividende dvesto tolarjev na delnico, kar je manj kot leto poprej, vendar pa je uprava hkrati sprejela sklep, s katerim soglaša tudi nadzorni svet, o izplačilu štiristo tolarjev vmesne dividende. Skupna dividenda bo torej šeststo tolarjev in bo višja kot lani, delničarjem pa jo bomo izplačali 25. julija. Za tak resda nekoliko neobičajen način smo se odločili iz davčnih razlogov, saj zaradi koriščenja davčnih olajšav letos nismo več imeli na razpolago za izplačevanje tekočega dobička. Vsega bilančnega dobička je blizu pet milijard tolarjev, samo lani smo ga ustvarili 1,7 milijarde, za dividende pa ga bomo zaradi davčnih ovir razdelili le dvesto milijonov tolarjev."

Cveto Zaplotnik

Vlada kriva za kaos

S temi besedami je na torkovi novinarski konferenci predsednik Komunalne zbornice Slovenije Anton Kranjc podržal ogledalo razmeram v komunalnih podjetjih, za katere naj bi bilo krivo predvsem ministrstvo za okolje in prostor.

Ljubljana - V Komunalni zbornici Slovenije, zrasli leta 1993 iz Gospodarske zbornice Slovenije, je potrpežljivosti zaradi vladnega omalovaževanja te pomembne obvezne javne službe očitno prav zares konec, saj je bila torkova novinarska konferenca, kot smo slišali, prva po dolgem premoru. Na njej je poleg predsednika Antona Kranjca sodeloval tudi direktor zbornice Florijan Bulovec, ki je bil pred nastopom te funkcije direktor v kranjski Komunali in torej razmere na tem področju dobro pozna tako iz osrčja kot širše. Govorila sta v dobro 62 največjih slovenskih komunalnih podjetij, članov zbornice.

Razmere v komunalnih podjetjih je predsednik **Anton Kranjc** označil za neperspektivne, že izrazito kaotične. **"Procesi, ki tečejo v komunalnih sistemih, so stihijski, saj ni vzpostavljenih strateških smernic za razvoj in organiziranost komunalnih storitev,"** je dejal Kranjc, sicer direktor ljubljanskega javnega podjetja Vodovod - Kanalizacija. Kaosu po njegovem prepričanju botruje pomanjkanje normativov in standardov na področju komunale, zaradi česar je vprašljiva tudi primerjava posameznih komunalnih podjetij oziroma sistemov.

"Ministrstvo za okolje in prostor v devetih letih po uveljavitvi Zakona o varstvu okolja še ni uskladilo obstoječih predpisov ali predpisalo metodologije, standarde in normative obveznih lokalnih javnih služb, ki so zadolžene za oskrbo s pitno vodo, odvajanje in čiščenje komunalnih odpadnih in padavinskih voda, ravnanje s komunalnimi odpadki, odlaganje ostankov komunalnih odpadkov, za javno snago, čiščenje javnih površin za pešce, zelenih površin, za pregledovanje, nadzorovanje in čiščenje kurilnih naprav, dimnih vodov in zračnikov ter za pogrebne storitve. Minister bi to moral storiti najkasneje v devetih mesecih po uveljavitvi zakona, to je do 2. aprila 1994...," je bil v kritiki odnosa vlade do komunale prepričljiv Anton Kranjc.

Anton Kranjc

Da se posledice odsotnosti standardov in normativov v praksi že kažejo, se je strinjal tudi **Florijan Bulovec. "Škoda se odraža v neprimerni organiziranosti nekaterih komunalnih podjetij, saj lokalno gospodarsko službo praktično lahko opravlja vsakdo, ne glede na tehnično opremljenost in kadrovsko usposobljenost, čeprav je danes komunala vse kaj drugega kot le kramp in lopata. Znani so primeri vaških vodovodov, pogrebnih podjetij brez zaposlenih, zbiranja komunalnih odpadkov s traktorji in podobno."**

Florijan Bulovec

Druga, nič manj škodljiva posledica, se kaže v drobljenju že tako premajhnih podjetij v še manjša, čeprav zbornica podpira regijsko povezovanje komunalnih storitev, ki omogoča boljšo izkoriščenost opreme in strokovnjakov, gospodarnejše poslovanje, višjo kakovost in nižjo ceno storitev, s čimer bi komunalna podjetja lahko konkurirala tudi tujim koncesionarjem. Težnje po povezovanjih so sicer prisotne, konkretnih korakov pa šé ni. Nasprotno, zaradi lokalnih interesov, ki jih ministrstvo (še) ni zavrlo, se komunalna podjetja drobijo po občinah. Na Gorenjskem je tak primer Komunala Radovljica, katere lastnice - občine so se že dogovorile, da bodo podjetje razdelile. Občina Bohinj je ustanovila režijski obrat, občina Bled svoje komunalno podjetje, svojega bodo imeli tudi v Radovljici. Razdrobljena in obubožana komunalna podjetja pa so seveda lahek plen tujih koncesionarjev, ki pa si jih ljudje ne želijo, saj hočejo obdržati vpliv in nadzor nad strateško pomembno komunalno infrastrukturo.

Anton Kranjc in Florijan Bulovec pravita, da si v komunalni zbornici prizadevajo postati strokovni partner vladi pri oblikovanju in izdaji normativnih aktov, ki bi bodisi spodbujali regijsko povezovanje komunalnih storitev, bodisi le-te bolje, enotneje urejali. Ministrstvo za okolje in prostor vse pobude vztrajno zavrača. Zadnjo je zavrnilo maja, ko je zbornica ponudila sodelovanje v delovni skupini, ki naj bi v skladu z navodili za oblikovanje cen storitev obveznih javnih služb pripravila osnove za oblikovanje cen komunalnih storitev.

Očitno omalovaževanje zbornice in področja komunale sploh se kaže tudi v vse pogostejših očitkih vlade komunali kot dežurnemu krivcu za rastočo inflacijo. V resnici je prav vlada od leta 1992 umetno zadrževala cene komunalnih storitev, jih za kratek čas spustila iz rok (kdor ni hitro izkoristil priložnosti, jo je zamudil), potem pa znova prijela vajeti. Rast cen je bila tudi vladni argument za sprejem lanske in letošnje uredbe o prehodni prijavi cen komunalnih storitev. Na presojo ustavnosti uredbe zbornica še čaka.

Po podatkih slovenskega statističnega urada je lani znašala rast cen komunalnih storitev 17,4 odstotka, v prvih štirih mesecih letos pa že 21,4 odstotka. To naj bi po oceni vlade pomenilo eno glavnih žarišč inflacije. Vendar pa je resnica precej drugačna, trdita Anton Kranjc in Florijan Bulovec. Letos je vlada na novo uvedla takso za obremenjevanje okolja zaradi odlaganja odpadkov, drugo takso dvignila za 30 odstotkov, vodni prispevek za dobrih 46 odstotkov, povišala je tudi DDV. Delež taks, vodnih povračil in DDV v celotni vrednosti komunalnih storitev za gospodinjstva se giblje med 27,5 in 60 odstotki. Povprečno slovensko gospodinjstvo z računom za komunalne storitve plača kar 44 odstotkov državnih dajatev. **"Očitno je torej, da porast statističnega prikaza cen komunalnih in drugih storitev, ki jih urad zajema le v štirih občinah, ter inflacijo v večji meri ustvarja vlada sama kot pa komunalna podjetja s cenami za svoje storitve in občine s svojimi taksami,"** sta očitke o krivdi zavrnila Kranjc in Bulovec.

Helena Jelovčan, foto: Gorazd Kavčič

SLOVENIJA >> NATO
Natonabiralnik: Slovenska 29, Ljubljana
Natofon: 080 21 22; http://nato.gov.si

Hiperaktivni čez vikend

POMARANČNI SOK BRAVO 1 l 139,00 SIT
PIŠČANČJI FILE Pivka, 1 kg 1.199,00 SIT
NAVADNA SALAMA JEM, v kosu, 1 kg 719,00 SIT
RAGU Roga, 200 g 179,00 SIT
DOMAČI REZANCI Baškovč, 350 g 219,00 SIT
TOALETNI PAPIR EXCLUSIVE Paloma, dišeči, 8/1, 389,00 SIT

SVEŽE URICE v soboto, 22. JUNIJA, od 9. do 14. ure:
KREMNE REZINE
Kranjski kolaček
MARELICE
PARADIŽNIK
- 30 %

V petek, 21. in v soboto, 22. junija je na sporedu posebna ponudba, ki velja samo za izdelke v zalogi. Obiščite HIPERMARKET Črnuče, Pot k sejmišču 32 in HIPERMARKET Parmova, Parmova ulica 51 v Ljubljani, HIPERMARKET Cerklje, Slovenska cesta 10, Cerklje na Gorenjskem ter HIPERMARKET Tržič, Cesta Ste Marie aux Mines 4 v Tržiču.

ŽIVILA HIPERMARKET
Cerklje, Črnuče, Parmova, Tržič
ŽIVILA KRANJ, d. d., Cesta na Okroglo 3, 4202 Naklo

Evropska unija, okolje in trajnostni razvoj

Naravovarstvene organizacije v Sloveniji podpirajo stališča in pobude osmih največjih okoljskih in naravovarstvenih organizacij v skupnem dokumentu Prihodnost Evropske unije, okolje in trajnostni razvoj.

Organizacije so združene v neformalni koaliciji pod imenom Green 8 (G -8) in skupaj predstavljajo več kot 20 milijonov članov in simpatizerjev. Med slovenskimi simpatizerji tega gibanja pa so Umanotera, Slovenska fundacija za trajnostni razvoj, Alcedo, zavod za kulturni in trajnostni razvoj, Inštitut za trajnostni razvoj, Slovensko ekološko gibanje, Zveza združenj ekoloških kmetov Slovenije, Slovenski E-forum.

Za kaj gre? Aprila je skupina Green- 8 predstavila predsedujočemu Konvencije o prihodnosti Evrope Jean-Lucu Dehaenu stališča v zvezi z ducatom problemskih področij. Predlagajo, naj se v novi pogodbi o Evropski skupnosti ohranijo vsi cilji in načela, ki so ključnega pomena za trajnostni razvoj. V nasprotnem primeru bodo okoljevarstvene organizacije sprožile kampanje proti rezultatom Konvencije. Prenoviti je treba cilje skupne kmetijske politike, ki so 45 let po njenem sprejetju neustrezni, saj so še vedno usmerjeni k povečanju produktivnosti, kar pa ni v skladu z današnjimi prioritetami. Določila je treba uskladiti z zahtevami trajnostnega razvoja, kakovosti proizvodnje hrane, zdravja in varstva okolja ter ustreznega razvoja podeželja. Ukiniti je treba soglasno sprejemanje odločitev o okoljskih zadevah in vse odločitve v zvezi s tem sprejemati z glasovanjem na osnovi kvalificirane večine. Tudi Evropsko sodišče naj se odpre za primere varstva okolja, saj bo pravno varstvo teh vprašanj privedlo do višje ravni varstva okolja. Okoljske pravice naj vključijo tudi v Listino temeljnih pravic. Vključijo naj se zahteve za široko, odprto in pravočasno udeležbo javnosti pri odločanju, ne pripravi pa naj se lista izključnih pristojnosti. Zahteve o transparentnosti naj se razširijo na vsa telesa Evropske unije, konča naj se zaupnost odločanja v Evropskem svetu, Ekonomsko socialni svet naj ne prevzema dodatne vloge zastopanja civilne družbe, izboljšati je treba transparentnost in demokratično delovanje obstoječih institucij, so okoljske organizacije terjale tudi pri formalnih postopkih evropskih institucij. Prav tako pa zahtevajo tudi ukinitev pogodbe Evratom, ki spodbuja razvoj jedrske energije pred vsemi drugimi oblikami energije. Namesto tega naj se postavijo cilji varstva človekovega zdravja in okolja pred tveganju jedrske energije.

Danica Zavrl Žlebir

Večji vpliv v procesih odločanja

Slovenske nevladne organizacije od razširjene EU pričakujejo večjo vpetost v procese odločanja na obeh ravneh, nacionalni in evropski. Pričakujejo tudi več finančnih sredstev za svoje delovanje. Tako so predstavniki 15 nevladnih organizacij, ki predstavljajo različna civilnodružbena gibanja v Sloveniji, povedali na predstavitvi mnenj o prihodnosti Evrope, ki sta jo v Ljubljani pripravila delegacija Evropske komisije v Sloveniji in nacionalni forum o prihodnosti Evrope. Predstavitev sta vodila vodja delegacije Evropske komisije v Sloveniji Erwan Fouere, in vladni predstavnik v evropski konvenciji Matjaž Nahtigal. Nevladne organizacije razen tega pričakujejo tudi boljše povezovanje s podobnimi organizacijami v Evropi, možnosti pridobivanja podpore za različne projekte in zlasti sodelovanje pri pripravi ustreznih dokumentov. Slovenske nevladne organizacije še opozarjajo na svoj neurejen status v domači zakonodaji, kar bi bila lahko ovira pri njihovi polni vključitvi v evropsko mrežo nevladnih organizacij. Organizacije so opozorile na specifične probleme, med drugim pa so opomnile tudi na težave slovenskega pravosodja. Verjamejo, da bo vstop v EU omogočil večjo preglednost in demokratičnost v slovenskih sodnih procesih, saj ima po njihovem mnenju slovenski politični sistem še nekatere značilnosti totalitarnega režima in političnega elitizma, ki jih EU lahko pomaga odpravljati. **D.Ž.**

Podpis marca 2003, širitev 2004

Špansko predsedstvo je v osnutku dokumenta, ki ga pripravlja kot podlago razpravi o širitvi na vrhu petnajsterice v Sevilli, zapisalo, da bi Evropska unija lahko po uspešni sklenitvi pristopnih pogajanj s predvidoma 10 kandidatkami do konca leta 2002 pristopne pogodbe s temi državami podpisala marca 2003. To bi omogočilo njihovo uveljavitev januarja 2004. Zatika se še pri zadnjih poglavjih, kljub vsemu pa sprejem pogajalskih izhodišč za kmetijstvo predsedstvo pričakuje do konca junija letos, dogovor glede upravičenosti novih članic do neposrednih plačil v kmetijstvu pa na oktobrskem vrhu unije v Bruslju.

Evropska unija kot sredstvo, ne cilj

Izšla je še ena knjiga, ki Slovence poučuje o Evropski uniji, da bi se pred vstopom v združbo evropskih držav nanj čim bolje pripravili.

Knjiga z naslovom Slovenija v Evropski uniji, ki jo je napisal Egidij Vršaj, raziskovalec mednarodnih gospodarskih odnosov, izdala pa sta jo založbi Mladinska knjiga in Ognjišče, prinaša informacije o tem, kaj Evropska unija sploh je, kako je sestavljena, kako deluje in kakšne koristi bo imela Slovenija od članstva v skupnosti. Predgovor k novi knjigi je napisal France Bučar, ki v javnosti velja za evroskeptika, sam pa pravi, da želi zagotoviti le kritično razmišljanje o izzivih EU in članstva Slovenije v njej, razen tega pa članstvo ni cilj, pač pa sredstvo za ohranjanje slovenske nacionalne samostojnosti in identitete. Avtor knjige Egidij Vršaj pravi, da javnost v Sloveniji potrebuje več informacij o procesu vključevanja naše države v unijo. Njegovo delo prinaša več sklopov informacij na to temo: prvi je namenjen pravno - ekonomskemu sistemu EU, drugi pristopnim pogajanjem med Slovenijo in unijo, tretji čezmejno sodelovanje Slovenije z njenimi sosedami. Sloveniji ne kaže drugega, kot povezati se v EU, kamor sodi geografsko, pa tudi zgodovinsko. Pri vključevanju naše države v EU gre za vrsto prednosti, pa tudi izzivov, s katerimi se bo srečala Slovenija kot članica. Med prednostmi gre izpostaviti večjo gospodarsko rast, višji življenjski standard, povečanje gospodarske konkurenčnosti, dostop do kapitala, tehnologij in znanja, v političnem pogledu pa avtor kot prednost omenja varnost, stabilnost, spoštovanje človekovih pravic, vpliv na odločitve v uniji, pa tudi uporabo slovenščine kot enega od uradnih jezikov unije. Med izzivi pa moramo biti pozorni do krepitve nacionalne suverenosti, za kar bomo morali poskrbeti sami.

D.Ž.

Globalni pristop k pojavu drog

Ljubljana - Vprašanje drog je s pogodbo o Evropski uniji postal predmet obravnave na evropski ravni. Pogodba je določila dopolnjevanje med unijo in vladnimi projekti znotraj držav EU, Amsterdamska pogodba pa zahteva usklajen in integriran pristop k pojavu drog v članicah. Ta zakonodajna podlaga je omogočila nastanek akcijskega načrta za nadzorovanje drog. Junija 2000 je bil na evropskem vrhu v portugalski Feiri sprejet akcijski načrt za obdobje 2000-2004.

Evropska unija pri organiziranosti na področju drog pomaga tudi državam kandidatkam. Svetovalec EU Pablo Lopez Ochoa je ta teden na predstavitvi v Centru Evropa najprej predstavil španski nacionalni program na področju drog, potem pa tudi dogovor o sodelovanju, ki bo tudi v Sloveniji vzpostavil nacionalno mrežo zbiranja podatkov. Španski nacionalni program vsebuje vrsto elementov, od okrepitve mreže centrov za rehabilitacijo odvisnikov, prek zakonodajne reforme za to področje, koordinacije dejavnosti zoper droge, promocijo programov in dejavnosti v javnih in zasebnih institucijah, promocije odgovornosti vseh državljanov za sodelovanje pri preprečevanju zlorabe drog, do promocije preventive. Nacionalna strategija je narejena za obdobje 2000 - 2008 in se na globalni način loteva vprašanja drog. Pomembna je prevencija v šolah, ki poteka po enotnem programu, podoben program poteka za zaposlene. Predstavil je tudi sistem informacijske mreže, ki se razvija okoli osrednje informacijske enote. Na tak način naj bi deloval tudi program o drogah v Sloveniji. Razložil je dejavnosti za razširitev administrativne in informacijske podpore, vse s ciljem razviti globalni pristop k temu pojavu. Globalni pristop vključuje tri glavna področja delovanja: zgodnjo diagnozo in intervencijo, nego in rehabilitacijo ter na koncu tudi socialno reintegracijo.

Danica Zavrl Žlebir

E-praksa: ustvarjanje e-gospodarstva

Na Bledu je potekala konferenca o elektronskem poslovanju, ki je trajala od 17. do 19. junija. Šlo je za mednarodno posvetovanje o elektronski praksi in elektronskem gospodarstvu.

V svetu je v petnajstih letih blejska konferenca dobila prepoznavno vlogo s povezovanjem gospodarstva, državne uprave, ponudnikov tehnologij ter univerz. Blejske konference ne bi bilo brez sodelovanja in pomoči mnogih, med katerimi kot univerza izstopa Fakulteta za organizacijske vede in njeno Središče za elektronsko poslovanje; pa Ministrstvo za informacijsko družbo, Gospodarska zbornica Slovenije, kopica organizacij in podjetij, ter domači in tuji predavatelji.

Leta 1987 je bil eden osnovnih izzivov 1. Blejske konference o elektronskem poslovanju ravno poenotenje dokumentov za račun in naročanje. Po petnajstih letih je projekt e-SLOG- Elektronsko poslovanje slovenskega gospodarstva uspešno pripomogel k uresničitvi tega izziva. Projekt izvaja Gospodarska zbornica Slovenije skupaj s podjetji: Mercator, Petrol, Lek, Krka in Pivovarna Laško, v projektu pa sodeluje tudi več kot 50 pridruženih podjetij. Cilj projekta je uveljavljanje standardnih poslovnih dokumentov za elektronsko poslovanje med podjetji ter seznanjanje in praktično usposabljanje podjetij za elektronsko poslovanje na skupno dogovorjenih standardih. V projektu je zaključena prva faza. Pripravljen je testni elektronski račun ter navodila za tehnične rešitve in uporabo elektronskega podpisa v podjetjih. V začetku julija se bodo začela usposabljati podjetja za uporabo dogovorjenih rešitev.

EU nas bi do leta 2010 postala najbolj konkurenčna informacijska družba, v Sloveniji pa naj bi do tega leta dohiteli razvite države EU in se tako uspešno vključili v svetovno gospodarstvo. **A.B.**

Primer e-poslovanja

Elektronska trgovina

Zakaj sploh še imamo običajne trgovine?

Elektronsko poslovanje je moderno poslovanje s kopico prednosti, čeprav se posameznik tega na Gorenjskem še ne zaveda popolnoma. Kupci lahko preko Interneta brez direktnega stika z vami opravijo nakup vašega izdelka - to je v bistvu neke vrste definicija spletne trgovine. Gre za poslovanje brez (dragih) trgovin. Pri e-poslovanju odpade tudi strošek trgovine na frekventni lokaciji zaposlenih. Zadostuje skladišče izdelkov in dobro izdelan sistem logistične podpore, pošiljanja artiklov.

Najbolj pogost način plačila na spletu je kreditna kartica. Potem so pa še ostali načini: s kartico za bankomat, debatnimi karticami (nižja provizija); nakupnimi karticami, elektronskimi čeki, e-denarjem (kar pa je še precej v razvoju) in tradicionalni denar (položnice in podobno).

Vse denarne transakcije so posebej zaščitene. Obstaja kratica SSL, o kateri se je že večkrat govorilo in pisalo, in se še bo, ki pomeni Secure sockets layer ter je v bistvu protokol za zaščito podatkov, ki se prenašajo iz spletnega pregledovalnika na spletni strežnik. Naslovi spletnih predstavitev, ki se začnejo s "https", imajo možnost SSL. Ta sistem se danes uporablja pri skoraj vseh šifriranih transakcijah e-trgovanja s kreditnimi karticami.

Nekega dne se odločite, da boste odprli spletno trgovino. Tu je nekaj osnovnih stvari, ki jih morate vedeti. En korak od stotih ...

Za spletno trgovino je nujno potrebna programska in strojna oprema. Tu ste vi tisti, ki ste odgovorni za vse faze e-poslovanja zato potrebujete zaposlene strokovnjake in sistemsko administracijo ter spletno varnost. Najem prostora na strežniku je za mala podjetja večkrat najbolj ugodna možnost. Z vprašanji sistemske administracije se ukvarjajo drugi, vaša skrb je le vsebina. Če želite zgraditi oziroma izdelati (naj se še tako čudno sliši, glede na to da govorimo o Internetu, o spletnih straneh, kjer bi še velika večina ljudi najraje govorila o spletu kot o "pojmu") lasten produkt, produkte, potrebujete ljudi, čas in denar.

Dostop do Interneta ima že več kot milijarda ljudi, vsi so vaše potencialne stranke in so stran od vaše spletne trgovine le klik z miško, je misel, ki se vam poraja iz dneva v dan. Ne smete pričakovati nemogočega. **Lahko se zgodi, da so vaša pričakovanja precej različna od resničnosti.** Takrat se vprašajte čemu tako. Je prepoznavnost vaše spletne trgovine dobra, ker če ni, je ena izmed rešitev boljši marketinški pristop. Koliko obiskovalcev je dejansko kupcev, kaj si najbolj ogledujejo, kaj kupujejo, s katerim produktom je zaslužek najboljši...

Kadar se zdi, da je neosebni pristop v vaši e-trgovini prevelik, se problemu lahko do neke mere izognete že z samim načrtovanjem spletne strani. Potrebno se je potruditi, da vaša spletna stran brezhibno deluje. Spletna predstavitev naj bo enostavna. Če bo preveč zapletena bodo kupci odšli drugam. Izdelke naj bo lahko najti, strani naj delujejo hitro in imejte možnost odziva, ki naj deluje.

Spletna trgovina je lahko ravno tako uspešna kot običajna trgovina. Še bolj. Merkur, na primer, ima zelo dobro spletno stran, tako predstavitveno, kot tudi e-trgovino. Enostavno, očem prijetno in izveš vse, kar želiš o nekem prodajnem izdelku vedeti. Skratka, za nekoga, ki prvič pride v njihovo e-trgovino ni nakupovanje nobena posebna umetnost. Cilj e-trgovine je isti kot cilj običajen in to Merkurjevcem verjetno uspeva.

V primeru, da popolnoma nič ne veste o Internetu, o spletnih straneh, pa bi se radi sami dokopali do nekega **znanja**, obstaja tudi ta možnost. V seriji knjig "Za telebane" obstaja tudi knjiga, ki govori o e-poslovanju in odgovarja na vsa bolj in manj pogosto zastavljena vprašanja, ki se porajajo v glavah posameznikov in posameznic, ki razmišljajo, da bi morda nekoč odprli kako spletno trgovino. **Alenka Brun**

Kaj je to glasovna pošta?

Zadnje čase nas po televiziji dobesedno bombardirajo z reklamo dokaj nove Telekomove storitve, ki vašim partnerjem in strankam lahko ponudi več - glasovna pošta.

Glasovna pošta nadomešča telefonsko tajnico, lahko celo več. Omogoča vam sprejemanje in poslušanje sporočil, kadar se na klic ne boste odzvali, ali bo vaša linija zasedena.

Za **uporabo** storitve glasovne pošte ne potrebujete dodatne opreme - dovolj je obstoječi fiksni telefonski priključek s tonskim izbiranjem (PSTN, ISDN ali Centreks).

Z uporabo glasovne pošte ne boste nikoli več zamudili pomembnega klica, ker niste bili v pisarni ali ste opravljali nič manj pomemben razgovor. Ko boste nedosegljivi vam lahko oseba, ki vas pokliče pusti sporočilo v vašem telefonskem predalu. Sistem glasovne pošte vas bo o tem obveščal tako, da vas bo klical toliko časa, dokler sporočila v svojem predalu ne boste preverili.

Glede na potrebe posameznikov so se pri Telekomu odločili za dva paketa storitev glasovne pošte: **osnovni** in **poslovni paket**. Osnovni paket omogoča sprejemanje, poslušanje in pošiljanje govornih sporočil za dvanajst govornih sporočil v skupni dolžini dvanajstih minut, dolžino posameznega sporočila do pet minut ter shranjevanje sporočil do sedem dni. Poslovni paket pa poleg sprejemanja, poslušanja in pošiljanja govornih sporočil omogoča še sprejemanje do dvajset strani telefaksov in do trideset govornih sporočil v skupni dolžini pol ure. Dolžina posameznega sporočila je tu do sedet minut, poročila pa se shranjujejo do štirinajst dni.

99.5 MHz 100.2 MHz 104.8 MHz
RGL
studio: 01/5880-400
marketing: 01/5880-433
Radio Gles Ljubljana d.d. Ljubljana, Č. 24. junija 23, 1231 Ljubljana – Črnuče

Plače obdržali v razumnih mejah

Gospodarska zbornica Slovenije (GZS) je imela pomembno vlogo pri ekonomsko socialnem dialogu, saj ji je z drugimi delodajalskimi organizacijami uspelo obdržati plače v razumnih mejah.

Ljubljana - Minuli teden so na skupščini GZS predstavili poročilo o lanskem delu, njen predsednik Jožko Čuk pa je ob tem poudaril, da je GZS poleg Obrtne zbornice in Kmetijsko gozdarske zbornice Slovenije tista institucija civilne družbe, na kateri slonita največje breme in odgovornost pri uveljavljanju interesov slovenskega gospodarstva v odnosih z državo in v širšem socialnem partnerstvu.

Zbornici je v sodelovanju z drugimi delodajalskimi organizacijami uspelo obdržati plače v razumnih mejah, podpisan je bil dogovor o politiki plač, po kateri plače rastejo počasneje od rasti bruto domačega proizvoda in produktivnosti. Čuk je izpostavil tudi uspešno sodelovanje zbornice pri prenovi Zakona o gospodarskih družbah. Sprejeta ekonomska politika, ki je vplivala na stroške dela gospodarskih družb, je bila razumna in zadržana, tako da so se znižali stroškovni pritiski na plače in olajšale možnosti zaposlovanja. Tečajna politika pa je bila še vedno neugodna za ohranitev konkurenčne sposobnosti izvoznikov. Politika obrestnih mer je v okviru danih možnosti težila k zniževanju. Ena od pomembnejših nalog je bila tudi integracija slovenskega gospodarstva v notranji trg Evropske unije, na tem področju je zbornica pripravila različna izobraževanja, izdala publikacije in izpeljala več podpornih projektov za pomoč podjetjem pri prilagoditvi poslovanja standardom EU. Poskrbela je tudi za pospeševanje mednarodnega poslovanja in za oživitev gospodarskega sodelovanja na območju bivše Jugoslavije in na širšem območju JV Evrope. Lani je GZS organizirala več obiskov gospodarskih delegacij, poslovnih konferenc in posvetov o poslovanju s tujino ter o možnostih neposrednih vlaganj.

GZS je organizirala predstavitve slovenskih podjetij na desetih domačih in 33 tujih sejmih, izdala je tudi več kot 200 publikacij. V poročilu so poudarili, da morajo promocijska prizadevanja temeljiti predvsem na skupinskih izvoznih projektih grozdov slovenskih podjetij. Zbornica je pripravila podlago za izgradnjo elektronskega portala slovenskega gospodarstva, naše predstavništvo v Bruslju že zbira podatke o javnih razpisih in programih pomoči, zbornica pa je bila dejavna tudi pri sprejemanju odločitev v okviru Eurochambres (Združenja evropskih gospodarskih zbornic) in preko nacionalnega odbora Mednarodne trgovinske zbornice (ICC) za Slovenijo. Na področju dualnega poklicnega izobraževanja - vajenstva, delovodskih in poslovodskih izpitov ter preverjanja minimalne strokovne usposobljenosti je bilo lani pri zbornici 2750 izpitov, pri katerih je bilo 2112 kandidatov uspešnih. S temi izpiti so si kandidati pridobili srednjo poklicno oziroma strokovno izobrazbo ali minimalno strokovno usposobljenost za opravljanje dejavnosti. Zbornica je organizirala več kot 600 izobraževalnih akcij, v katerih je sodelovalo več kot 30.000 udeležencev. Čuk je ob predstavitvi poročila med zborničnimi dejavnostmi omenil tudi razvoj inovativnosti in pospeševanje tehnološkega razvoja, uvajanje kakovostnega odnosa do okolja in spoštovanje mednarodnih standardov kakovosti, zbornične službe, združenja in območne zbornice pa so v okviru javnih pooblastil izdale in potrdile več kot 64.000 trgovinskih listin, licenc in potrdil o strokovni usposobljenosti. **Renata Škrjanc, foto: Gorazd Kavčič**

Klun novi predsednik OZS

Ljubljana - Po dvanajstih letih je Obrtna zbornica Slovenije (OZS) dobila novega predsednika. Dosedanjega Miho Graha je zamenjal Miroslav Klun, ki je na torkovih volitvah dobil večino glasov, omenjeno zbornico pa bo vodil naslednja štiri leta.

Klun se z obrtjo ukvarja skoraj dve desetletji in pol, po izobrazbi je poslovodja, začel je kot avtoprevoznik, zdaj ima v Sežani cvetličarno, zlatarno, ukvarja pa se tudi s pogrebno dejavnostjo. Razmere v obrtništvu zelo dobro pozna, v svojem mandatu bo dal prednost večji regijski aktivnosti OZS, kakovostnejšemu strokovnemu servisu, zbornica pa naj bi bila v prihodnje tudi trši vladni pogajalec. Spremembe bo zahtevalo tudi vključevanje Slovenije v Evropsko unijo in prilagajanje naše zakonodaje evropski. Novi predsednik je svoj program predstavil v desetih točkah, med katerimi so tudi večja transparentnost zbornice in njena apolitičnost, ohranitev enostavnega knjigovodstva in uvedba pavšala za tiste, ki imajo majhen promet in nimajo zaposlenih. Predsednik upravnega odbora zbornice je postal **Štefan Pavlinjek** iz Murske Sobote, ki si bo med drugim prizadeval tudi za zmanjšanje sedanje plačilne nedisciplne in za znižanje davka na dodano vrednost, podpredsednika OZS pa sta Ljubljančana **Viktor Barlič** in **Franc Jezeršek**. **R. Š.**

JARC
CEMENTNI IZDELKI
Medvode tel.: 01 361-7936
Betonski
TLAKOVCI

Odprt nov gostinski lokal

Bistrica pri Tržiču - Eden mlajših gostincev, **Dejan Frantar** iz Sebenj, se je že dobro uveljavil v Tržiču. V nekdanjem skladišču BPT ima peto leto odprt lokal Irish Pub, kjer zaposluje štiri delavce. Z zanimivo ponudbo, h kateri sodijo tudi razne zabavne prireditve, je uspel privabiti številne obiskovalce iz domačega kraja in od drugod. Zaradi dobrega poslovanja je že nekaj časa razmišljal o novi naložbi. Pred koncem lanskega leta je uspel odkupiti zapuščeno restavracijo Deteljica v Bistrici pri Tržiču, ki jo je podjetje Petrol delno prodalo zasebnici iz Ljubljane. Začetek letošnjega leta se je lotil temeljite obnove stavbe, ki stoji na zelo prometni lokaciji ob glavni cesti Kranj - Ljubelj. Ob pomoči družinskih članov je uresničil nov življenjski cilj in odprl restavracijo z imenom The Old English house. Njena posebnost je uvožena oprema iz Severne Irske z 80 sedeži v notranjosti, 20 mizami na pokriti terasi in otroškim igriščem z igrali. Zaposlil je dva nova delavca, pri postrežbi pa bodo pomagali tudi domači in študentje. Od jutra do večera bo gostom na voljo hitra hrana - od narezkov in angleških sendvičev do raznih sladic in sladoleda. Bogata bo tudi izbira brezalkoholnih in alkoholnih pijač. Kot so pokazali že sinoči ob otvoritveni svečanosti, so lahko zanimive in zabavne tudi predstavitve raznih pijač. Povabljence so zabavali pevec Vili Resnik, ansambel Golden eye in igralec Jernej Kuntner - Merkatori.

Stojan Saje

Deset let Hranilnice Lon

Trdnost, varnost in osebni odnos

Hranilnica LON praznuje letos deseto obletnico ustanovitve in poslovanja. Leta 1992 je začela z delom v majhni poslovni enoti v Kranju, danes pa z bilančno vsoto več kot sedem milijard tolarjev in poslovanjem v petih poslovnih enotah predstavlja privlačno in donosno alternativo poslovnim bankam. Iz lokalne je zrasla v vseslovensko hranilnico.

Hranilnica LON je danes trdna in varna denarna ustanova z licenco Banke Slovenije. Strankam nudi vse bančne storitve, razen plačilnega prometa s tujino, med drugim opravlja tudi novi plačilni promet za podjetja in samostojne podjetnike. Njena osnovna dejavnost je oplemenitenje prihrankov, pri tem pa varčevalcem ob zajamčeni varnosti nudi tudi spodbudne obrestne mere. Lani je poslovala zelo uspešno, saj je bilančno vsoto povečala za 42 odstotkov in ustvarila 69 milijonov tolarjev dobička pred obdavčitvijo.

Slavko Erzar, direktor Hranilnice Lon.

Hranilnico LON je ustanovilo 26 posameznikov, ustanovna skupščina je bila 25. januarja 1992 na Brdu, z novimi izdajami delnic so se ji potem pridružili tudi novi lastniki, danes je vseh že več kot tristo. "Pogled na prehojeno pot od začetkov do danes kaže, da je bila ta pot na začetku izredno ozka, strma, precej nepregledna in s polno neznankami. Prehodili smo jo ob vseh ovirah, ki nam jih je z zakonodajo postavljala država, z ostrimi nadzori pa denarna oblast," se začetkov spominja ustanovitelj in direktor hranilnice Slavko Erzar in dodaja: "Ko se nam je po treh letih iskanja in dokazovanj pridružila hranilnica Magro iz Grosupljega, smo postali večji in močnejši, začeli smo z odpiranjem samostojnih poslovnih enot po regijah. Danes imamo enote v Kranju, Ljubljani, Grosupljem, Celju in v Postojni, še letos jeseni jo bomo

Hranilnica LON ima po Sloveniji že pet poslovnih enot, med njimi tudi v Kranju, v svoji poslovni stavbi, kjer je sedež družbe.

odprli tudi na Dolenjskem. Ta pot še ni končana, v prihodnosti načrtujemo še razširitev s tremi in največ petimi poslovnimi enotami."

Varnost in donosnost

Hranilnica LON je v desetih letih dokazala, da je kljub vse močnejši konkurenci možno obstati v slovenskem bančnem prostoru. Številne ovire in omejitve, ki so jo v prvem desetletju omejevale pri poslovanju, so s sprejetjem nove bančne zakonodaje in njeno prilagoditvijo Evropski uniji odpadle, tako da danes hranilnica lahko nudi vse bančne storitve kot ostale banke v Sloveniji, izjema je le plačilni promet s tujino. Večino njene bilančne vsote predstavlja poslovanje z občani. V LON-u znajo ceniti, da so zbrani depoziti in hranilne vloge občanov najkakovostnejši vir financiranja, zato v zameno nudijo ob zajamčeni varnosti tudi spodbudne obrestne mere. Vloge so enako kot v poslovnih bankah zavarovane do višine 4,2 milijona tolarjev, za depozite nad to vrednostjo pa je jamstvo skrbno poslovanje, ki je tudi pod budnim nadzorom Banke Slovenije. Za varčevalce, ki želijo dolgoročno plemenititi svoj denar, so pripravili ponudbo Zlati Lon s posebej visoko obrestno mero, dolgoročnejšo obliko varčevanja pa predstavljata tudi Varčevanje Plus (varčevanje do štirih let z mesečnim pologom) in rentno varčevanje Moje varčevanje - moja renta (najkrajši čas varčevanja pet let in najmanjši mesečni polog 4.000 tolarjev).

Poleg tega v LON-u vodijo tudi žiro račune in transakcijske račune podjetij, občanov, obrtnikov, podjetnikov in društev, vodijo tekoče račune z možnostjo dvigovanja gotovine na bančnih avtomatih, nudijo posojila obrtnikom in podjetnikom ter potrošniška posojila, imajo lastno plačilno kartico Eurocard MasterCard, opravljajo plačilni promet za fizične in pravne osebe, hranijo razne vrednosti v sefih, nudijo elektronsko bančništvo za pravne osebe e-lon in opravljajo menjalniške posle po konkurenčnih dnevnih tečajih. Konkurenčne obrestne mere za depozite in posojila, predvsem pa hiter servis in prilagodljivost so glavni razlogi, da se krog komitentov Hranilnice Lon nezadržno širi. "Za nas je nekaj normalnega, da stranka zjutraj pride v hranilnico, popoldne pa že dobi kredit," pravijo v LON-u in poudarjajo, da bo njihova prožnost postala še pomembnejša prednost, ko bodo banke z združevanjem v velike sisteme postale še bolj okostenele ustanove.

Lani uspešno poslovanje

Hranilnica LON je lani poslovala zelo uspešno. Ob koncu leta je imela več kot pet milijard tolarjev bilančne vsote, več kot 300 milijonov tolarjev kapitalske osnove in 67 milijonov tolarjev dobička pred obdavčitvijo. Bilančno vsoto je povečala za 42 odstotkov. Zaupanje varčevalcev se je odrazilo v povečanju vlog, sredstva pravnih oseb so porasla za 32 odstotkov in občanov za 48 odstotkov. Obseg kreditiranja potrošnikov je bil v primerjavi z letom prej večji za dobrih 41 odstotkov, pravnih oseb pa za nekaj več kot 24 odstotkov. Dobička pred obdavčitvijo je bilo 69 odstotkov več kot leto prej, kar pomeni 5.285 tolarjev bruto dobička na delnico ali nekaj več kot 23-odstotno donosnost kapitala. Na skupščini delničarjev, ki je bila ob koncu maja, so del dobička namenili za rezerve in del za izplačilo 2.200 tolarjev dividende na delnico, sprejeli pa so tudi nekatere spremembe statuta, med drugim o povečanju osnovnega kapitala in statusu hranilnice kot zaprte delniške družbe.

Hranilnica z značilnostmi manjše banke

Hranilnica si je tudi za letos zastavila zelo visoke razvojne cilje: povečanje kapitala za 100 milijonov tolarjev, porast bilančne vsote od 30 do 35 odstotkov, to je na 7,5 milijarde tolarjev ob koncu leta, pridobitev novih komitentov za elektronsko bančništvo in za druge storitve, povečanje obsega domačega plačilnega prometa in števila uporabnikov plačilne kartice Eurocard MasterCard. Letos bo odprla novo poslovno enoto v Novem mestu, dosegla najmanj 15-odstotni realni donos na kapital, zaposlila štiri nove strokovne sodelavce, usposabljala zaposlene ter okrepila notranjo kontrolo in revizijo. "Če se bodo sedanji trendi nadaljevali, bomo ob vstopu v Evropsko unijo poslovali že kot majhna slovenska banka, vendar že z vsemi sedanjimi značilnostmi poslovanja hranilnice. Po vstopu v unijo bomo verjetno spremenili načrte, naša osnovna usmeritev pa bo ostala enaka kot doslej: biti uspešna, domača, slovenska hranilnica, ki ponuja za komitente zanimive bančne storitve," pravi direktor Slavko Erzar in poudarja: "Če bomo kapital hranilnice oplemenitili v dobro delničarjev - lastnikov in razvoja LON-a, bo tudi naša naslednja desetletka po vsebini zelo podobna prvi."

1992
Informacije
04/ 28-00-777
HRANILNICA LON d.d. Kranj
varčevanje, krediti, e-lon, kartica EC MC
2002

Lastninjenje zavarovalnic spet na ustavnem sodišču

Vlada nasprotuje predlogu nekaterih delničarjev Zavarovalnice Triglav, da bi ustavno sodišče začasno zadržalo izvajanje zakona o lastninskem preoblikovanju zavarovalnic.

Kranj - Zavarovalnice so se že pred enajstimi leti preoblikovale v delniške družbe, v njih pa je še vedno ostal družbeni kapital. O tem, koliko ga je, so mnenja zelo deljena in to je tudi glavni razlog za težave, ki spremljajo nastajanje, sprejemanje in uveljavljanje zakona o lastninskem preoblikovanju zavarovalnic.

Državni zbor je zakon sprejemal že dvakrat. Pri prvem je ustavno sodišče maja 2000 najprej zadržalo izvajanje spornih določb, enajst mesecev kasneje pa ga je v celoti razveljavilo in "naložilo" vladi, da mora pri pripravi novega zakona upoštevati tudi pravice zavarovancev, ki so vplačevali premije. Medtem ko je vlada pripravljala nov zakon, se je v zavarovalnicah "zgodilo" več dokapitalizacij, pri katerih se je krepil delniški kapital in zmanjševal družbeni. Državni zbor je letos sprejel nov zakon o lastninskem preoblikovanju zavarovalnic. Zakon, ki velja pa za zavarovalnice Triglav, Adriatic, Maribor in Tilia, za Generali zavarovalnico in za pozavarovalnico Sava, ureja način določitve deleža družbenega (nenominiranega) kapitala v zavarovalnicah, prenos delnic, izdanih za družbeni kapital, na skrbnika, upravičence za te delnice in prenos v njihovo last. Delež družbenega kapitala v kapitalu zavarovalnic bo ugotovil Slovenski inštitut za revizijo, odločbo o tem bo sprejela vlada, že znani delničarji pa bodo pol leta po objavi odločbe lahko zahtevali, da zavarovalnica prevzame njihove delnice proti plačilu denarne odpravnine. Za delež ugotovljenega družbenega kapitala bodo potem izdali delnice, pri tem pa bo delnice za delež vplačanih premij pravnih oseb začasno prevzela Slovenska odškodninska družba, ki jih bo potem razdelila med upravičence. Za delež vplačanih premij posameznikov bo vlada v enem letu pripravila poseben zakon, dotlej pa bo njihova skrbnica Kapitalska družba.

Nekateri delničarji, nezadovoljni z neenakopravnim obravnavanjem zasebnega in družbenega kapitala, so že ob sprejemanju zakona napovedovali, da bodo pravico iskali na ustavnem sodišču. Napovedi so tudi uresničili, ustavno sodišče je do 10. junija prejelo sedem pobud za oceno ustavnosti in zakonitosti zakona, med družbami, ki so same ali skupaj z drugimi dale pobudo, pa so z Gorenjskega Color Medvode, Banka Domžale in Mercator Gorenjska. Ustavno sodišče je že odločilo, da bo vse pobude združilo v en postopek, vlado pa je tudi že zaprosilo za stališče do predloga nekaterih pobudnikov, da bi izvajanje zakona začasno zadržali. Vlada predlaga ustavnemu sodišču zavrnitev predloga, pri tem pa poudarja, da bi že samo zadržanje izvajanja zakona povzročilo nedopustno, nepopravljivo in izjemno veliko oškodovanje družbenega kapitala, omogočilo znanim lastnikom neupravičeno veliko donosnost na kapital in neutemeljeno bogatenje posameznikov, ki z ekonomsko in pravno logiko nima nič skupnega.

V zavarovalniško "zgodbo" sodi tudi odredba direktorja agencije za zavarovalni nadzor **Jurija Goriška**, ki zahteva od nadzornega sveta Zavarovalnice Triglav, da odstavi predsednico uprave **Nado Klemenčič** in člana uprave **Jožeta Obersnela**, ker agenciji nista posredovala nekaterih zahtevanih podatkov.

Cveto Zaplotnik

Več časa za zamenjavo bonov

Ljubljana - Državni zbor je prejšnji teden po hitrem postopku sprejel spremembe zakona o prvem pokojninskem skladu in o preoblikovanju pooblaščenih investicijskih družb.

Medtem ko je po veljavnem zakonu 13. julij zadnji rok, do katerega je pokojninske bone še možno zamenjati za polico prostovoljnega pokojninskega zavarovanja, so s spremembo zakona ta rok podaljšali do konca leta, rok za preoblikovanje pooblaščenih investicijskih družb pa do konca prihodnjega leta. Poslanci so zavrnili predlog, da pri številu bonov, ki bi jih posamezniki lahko zamenjali za polico, odpravili omejitev, s tem pa tudi dopolnilo poslanca Blaža Kavčiča, da bi število povečali z 10.000 na 30.000. Ljubljanska borza je v četrtek zaradi obravnave zakona v državnem zboru začasno zaustavila trgovanje s pokojninskimi boni, že v petek pa je njihov enotni tečaj padel skoraj za 19 odstotkov, na 49,38 tolarja za bon. Imetniki, ki imajo več kot 10.000 pokojninskih bonov, zdaj nimajo druge možnosti, kot da presežek prodajo (tudi po nižji ceni), saj jim bodo sicer ob koncu leta zapadli. **C.Z.**

V Petrolu šeststo tolarjev dividende

Ljubljana - Delničarji Petrola so na skupščini v sredo podprli predlog uprave in nadzornega sveta, da se od nekaj več kot sedem milijard tolarjev bilančnega dobička za izplačilo dividend nameni 1,25 milijarde tolarjev. Dividenda bo znašala 600 tolarjev (bruto) na delnico, najkasneje v tridesetih dneh od skupščine pa jo bodo prejeli vsi, ki bodo danes, v petek, vpisani v centralni register Klirinško depotne družbe. Za izplačilo nagrad 12-članskemu nadzornemu svetu in šestčlanski upravi so namenili nekaj več kot 85 milijonov tolarjev (bruto), nagrado pa jim bodo izplačali v delnicah družbe. Polovico preostalega bilančnega dobička bodo uporabili za rezerve, o uporabi ostalega pa bodo odločali v naslednjih letih. Petrol je lani posloval uspešno, čistega dobička je bilo več kot štiri milijarde tolarjev. Medtem ko je prodal približno toliko naftnih izdelkov kot predlani, pa je še povečal ostalo prodajo in ob vsakem litru pogonskega goriva prodal še za 19 tolarjev blaga za široko porabo. **C.Z.**

Predlog dividende: 80 tolarjev

Kranj - Delničarji družbe Alpetour Potovalna agencija bodo na skupščini 8. julija med drugim odločali o uporabi bilančnega dobička, imenovanju članov nadzornega sveta in o njihovih sejninah. Uprava in nadzorni svet predlagata, da bi od 141 milijonov tolarjev bilančnega dobička za dividende namenili nekaj manj kot 31 milijonov tolarjev in za nagrade upravi in članom nadzornega sveta 2,64 milijona tolarjev (bruto), preostali dobiček pa naj bi prenesli v naslednje obdobje. Če bodo delničarji potrdili tak predlog, bo dividenda znašala 80 tolarjev (bruto) na delnico, izplačali pa naj bi jo v treh mesecih po skupščini. Medtem ko je svet delavcev kot predstavnika delavcev v nadzornem svetu že izvolil **Borisa Malenška** in **Roberta Jenkoleta**, naj bi delničarje zastopali **Ljubo Peče, Dušan Mikuš, Matjaž Dagarin** in **Miran Zlobec**. Za predsednika nadzornega sveta je predlagana sejnina 215 evrov, za člane pa 170 evrov v tolarski vrednosti. **C.Z.**

Kontejnerski vlak do Beograda

Ljubljana - V organizaciji nacionalne družbe za kombinirani promet Adria Kombi ter slovenskih, hrvaških in jugoslovanskih železnic je v ponedeljek na relaciji Ljubljana - Beograd začel voziti redni kontejnerski vlak. Vlak bo vozil enkrat na teden, iz Ljubljane bo odpeljal vsak ponedeljek, iz Beograda pa vsako sredo. Cena za prevoz 20-feetnega kontejnerja iz Kopra znaša 109 evrov, prvi mesec pa Adria Kombi daje še popust. S terminala v Beogradu bo po želji naročnikov možno organizirati dostavo kontejnerjev do skladišča končnega prejemnika kjerkoli na območju Srbije in tudi Kosova, pa tudi kontejnerski terminal v Ljubljani omogoča povezave do nakladalnih in razkladalnih mest v Sloveniji ter povezave s severno in zahodno Evropo. Trenutno vozijo oprtni vlaki od Maribora do Welsa, od Ljubljane do Salzburga in od Sežane do Kiskundoroszme na Madžarskem, kontejnerska vlaka pa od Ljubljane do Budimpešte in od Kopra preko Ljubljane in Celja do Maribora. **C.Z.**

KOLIKO JE VREDEN TOLAR - 21. 6. 2002

MENJALNICA	1 CHF nakupni	1 CHF prodajni	1 USD nakupni	1 USD prodajni	1 EUR nakupni	1 EUR prodajni
HRANILNICA LON, d.d. Kranj	154,00	156,00	238,00	243,00	225,80	226,50
HIDA - tržnica Ljubljana	153,50	154,10	240,50	241,50	225,95	226,20
ILIRIKA Jesenice	153,00	154,90	239,00	242,90	225,80	226,60
ILIRIKA Kranj	153,00	154,90	239,00	242,90	225,80	226,60
INVEST Škofja Loka	153,00	154,40	239,90	242,10	225,70	226,60
KREKOVA BANKA Kranj, Šk. Loka	152,99	154,83	239,85	242,72	225,38	226,65
KOVAČ (na Radovljiški tržnici)	153,00	154,50	240,50	243,50	225,70	226,60
ŠUM Kranj			**236 26 00**			
VOLKSBANK-LJUD. BANKA d.d.,Kranj	153,21	155,00	238,15	240,67	225,39	226,73
PBS D.D. (na vseh poštah)	152,99	153,80	239,84	241,70	225,38	226,80
TALON Škofja Loka	153,50	155,50	240,00	243,90	225,80	226,40
WILFAN Jesenice supermarket Union			**586 26 96**			
WILFAN Kranj			**236 02 60**			
WILFAN Radovljica, Grajski dvor			**530 40 40** (8.h - 13.h, 13.45h - 18h)			
WILFAN Tržič			**596 38 16**			
povprečni tečaj	153,22	154,79	239,47	242,49	225,67	226,57

Večine dobička ne bodo razporedili

Železniki - Družba Domel iz Železnikov je na zadnji lanski dan imela skoraj 1,7 milijarde tolarjev bilančnega dobička, od tega je bilo domala 587 milijonov tolarjev preostanka čistega dobička iz lanskega leta. Ko se bodo delničarji 9. julija sestali na šesti skupščini, bodo odločali o predlogu, da bi za izplačilo dividend namenili nekaj manj kot 76 milijonov tolarjev nerazporejenega čistega dobička iz 1998. leta, ves preostali bilančni dobiček pa naj bi ostal nerazporejen. Dividenda naj bi znašala 61 tolarjev (bruto) na delnico. Za nove člane nadzornega sveta, ki bodo naslednji mandat zastopali delničarje, predlagajo **Vinka Perčiča, Nika Bevka** in **Darka Torkarja**. **C.Z.**

Stečajni postopek za Fiprom - Wire

Jesenice - Okrožno sodišče v Kranju je zavrnilo predlog podjetja za proizvodnjo in storitve **Fiprom - Wire z Jesenic** za sklenitev prisilne poravnave in začelo stečajni postopek. Za stečajnega upravitelja je določilo Andreja Kozelja iz Ljubljane ter pozvalo dolžnike k poravnavi dolgov in upnike k prijavi terjatev. Upnikom, ki so terjatve prijavili že v postopku prisilne poravnave, terjatev ni treba prijavljati še enkrat. Prvi narok za preizkus terjatev bo 17. septembra.

Isto sodišče je 23. maja začelo stečajni postopek za proizvodno in trgovsko podjetje **Janco iz Kranja**, še isti dan pa ga je tudi zaključilo, ker premoženje, ki bi prišlo v stečajno maso, ni zadoščalo niti za kritje stroškov stečajnega postopka. Le nekaj dni kasneje, 27. maja, je sodišče začelo in končalo stečajni postopek tudi za samostojnega podjetnika, stavbnega kleparja **Vinka Robnika iz Lesc**. **C.Z.**

Zanimanje za Ino in Beopetrol

Ljubljana - Slovenska naftna družba Petrol se želi razširiti tudi na trge drugih nekdanjih jugoslovanskih republik. Prejšnji teden je skupaj z ameriško investicijsko banko in izraelskim kemičnim konzorcijem oddala ponudbo za nakup 25-odstotnega deleža in še ene delnice največje hrvaške naftne družbe Ina. Srbska agencija za privatizacijo pa bo ob koncu meseca objavila razpis za prodajo večinskega, 80-odstotnega deleža, beograjskega Beopetrola, ki obvladuje približno 15 odstotkov srbskega trga. Med številnimi naftnimi družbami, ki se zanimajo za nakup tega deleža, omenjajo tudi Petrol. **C.Z.**

CENTER ZA SOCIALNO DELO TRŽIČ
Predilniška 16
4290 TRŽIČ

Na podlagi 43. člena Zakona o socialnem varstvu (Ur. l. RS, št. 54/92, 42/94 in 41/99) in Zakona o javnih naročilih (Ur. l. RS, št. 39/00), objavlja

JAVNO ZBIRANJE PONUDB

za najem poslovnih prostorov za potrebe Centra za socialno delo Tržič

1. Lokacija objekta mora biti v Tržiču oziroma bližnji okolici, prostori morajo biti primerni za dejavnosti, ki jih izvaja Center za socialno delo.
2. Dostop do objekta in prostorov mora biti brez arhitektonskih in drugih ovir, oziroma mora biti dostopen tudi gibalno oviranim uporabnikom (predvsem glavni vhod in sanitarije).
3. Razporejeni prostori v objektu morajo biti med seboj funkcionalno povezani in kvalitetni. Neto tlorisna površina lahko znaša do 240 m2.
4. Vsi prostori morajo biti opremljeni s kanali za inštalacije.
5. Na razpolago morajo biti: 8 pisarn (ne smejo biti prehodne in zvočno izolirane), arhivski prostor, sejna soba, prostor za stranke, sanitarije posebej za zaposlene in stranke ter drugi pomožni prostori.
6. Zagotovljeno mora biti ogrevanje prostorov, in z možnostjo ločenega odčitavanja porabljene električne energije, vode in olja oz. plina.
7. Zagotovljena morajo biti parkirna mesta za najmanj šest osebnih vozil.
8. Objekt mora biti dostopen za intervencijska vozila in vsa druga vozila.
9. Najemodajalec - lastnik poslovnih prostorov bo sklenil pogodbo z najemodajalcem za oddajo prostorov v najem za najmanj 10 let.
10. Cena najemnine z vključenim DDv za m² tlorisne površine lahko znaša največ 1.500,00 sit.
11. Najemodajalec prevzame stroške vzdrževanja prostorov in okolice, zavarovanja in varovanja objekta.

Razpisno dokumentacijo in podrobnejše podatke o zahtevah in dodatne informacije dobite na naslovu Centra za socialno delo Tržič, Predilniška 16, telefon (04) 597 12 00.
Rok za oddajo ponudb: 20 dni od objave v časopisu na naslov: Center za socialno delo Tržič, Predilniška 16, 4290 Tržič. Pisne ponudbe morajo vsebovati tloris prostorov, dokazila o lastništvu ter izpolnjevanju razpisnih pogojev.
O izbiri najugodnejšega ponudnika bo odločala komisija na podlagi meril navedenih v razpisni dokumentaciji.
Ponudniki bodo obveščeni v osmih dneh po zaključku zbiranja ponudb.

Hofer obvešča

	S IT	EUR		S IT	EUR
Carloni slan krompirček, sortiran, 100 g	179	0,79	**Beluši** 370 ml	224	0,99
Savoury Club slani piškoti s sirom, 100 g	202	0,89	**Goldfrucht koruzice** 370 ml	224	0,99
Lomee Schlemmersauce omaka za k mesu, 430 g	224	0,99	**Olive** z madlji ali s česnom, 370 ml	382	1,69
Lomee kečap paradižnikov, pikanten, 500 g	179	0,79	**Gartenkrone** Mixed Pickles, 370 ml	179	0,79
Lomee kečap paradižnikov, blag, 500 g	179	0,79	**Gartenkrone** koruzna zrna, 425 ml	111	0,49
Gartenkrone kumarice delikatesne, 720 ml	125	0,55	**Kidney fižol** 425 ml	80	0,35
Gartenkrone fižol beli, 850 ml	111	0,49	**Andre Joubert** šampinjoni, rezani, 425 ml	147	0,65
Gartenkrone fižol stročji fižol, 720 ml	125	0,55	**Gusti Potato Chips** slan krompirček, 250 g	147	0,65
Lomee Kremser Senf gorčica, 200 g	89	0,39	**Gusti Riffel Chips** slan krompirček, tudi s papriko, 175 g	147	0,65
Lomee Estragon Senf gorčica, 200 g	89	0,39	**Gusti Knabber Mix** mešano slano pecivo, 300 g	147	0,65
Lomee majoneza maščobni delež 80%, 275 g	224	0,99	**Gusti Erdnuss Snips** z lešniki, 175 g	147	0,65
Lomee majoneza maščobni delež 25%, 275 g	224	0,99	**Gusti USA Jumbo** arašidi, 500 g	360	1,59
Gartenkrone feferoni 370 ml	125	0,55	**Gusti Sticks** slaniki, 300 g	147	0,65

Hofer

Klagenfurt Celovec
Villach Beljak
Völkermarkt Velikovec
Eberndorf Dobrla vas

Odprto tudi ob sobotah od 8. do 17. ure

Ponudbe veljajo do odprodaje zalog. Cene vsebujejo vse davke. Cene v S IT so informativne in odvisne od valutnih razmerij. Tiskovne napake niso izključene.

Hofer www.hofer.at

Z glavnih poti na stranske

Slovenska turistična organizacija vabi turiste z glavnih na šest stranskih tematskih poti, med katerimi je tudi gorenjska Zlatorogova pot.

Volčji Potok - Slovenska turistična organizacija je ob koncu prejšnjega tedna začela z dvomesečno turistično akcijo, s katero želi domače in tuje turiste speljati z glavnih poti na stranske in jim pokazati, kako raznolika in privlačna je slovenska turistična ponudba.

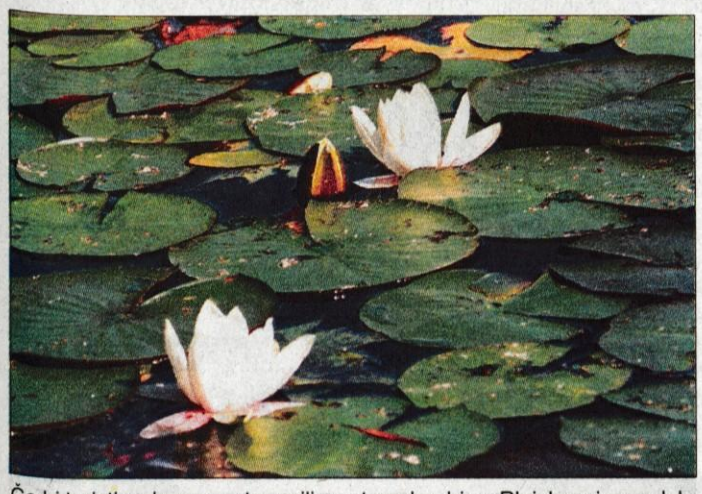

Če bi turisti z glavne ceste zavili na stransko, bi na Blejskem jezeru lahko opazovali tudi takšne motive. Foto: Gorazd Kavčič

Kot so povedali **Bojan Meden**, direktor Slovenske turistične organizacije, ter njegovi najožji sodelavci na nedavni predstavitvi akcije v Arboretumu Volčji Potok, so pri snovanju projekta izhajali iz tega, da postaja Slovenija s svojo prometno lego in ob umiritvi varnostno političnih razmer v jugovzhodni Evropi vse bolj tranzitno zanimiva država, prek katere bo letos od junija do septembra potovalo več kot osem milijonov turistov. Vsaj del teh turistov bi radi na poti do končnega cilja (morja) speljali z glavnih na stranske, tematske poti, kjer bi se izognili prometni gneči, hkrati pa si ogledali kakšno znamenitost ali prireditev, okusili slovenske jedi in pijače, si privoščili športno dejavnost ali kaj drugega. Pri snovanju akcije so upoštevali tudi spremenjene razmere v turizmu. Ker se nekateri popotniki po lanskem 11. septembru še vedno bojijo letalskih prevozov, iščejo manj oddaljene dežele, do katerih se lahko odpravijo v svojim vozilom ali organizirano, pri tem pa so jim še posebej zanimive tematske poti. V Slovenski turistični organizaciji so zasnovali šest tematskih poti, ki potekajo vzporedno z glavnim cestnim omrežjem. Vetrova pot vodi turiste od Ljubljane proti slovenskemu Primorju in jim razkriva skrivnosti Krasa in Jadrana. Zlatorogova pot poteka od Ljubljane do tromeje med Slovenijo, Avstrijo in Italijo in navdušuje z razgledi na Alpe in jezera. Smaragdna pot vodi turiste ob zahodni meji in po dolini Soče ter sega od Trente do Idrije in Divače. Krošnjarsko pot so imenovali tudi pot najlepših dolenjskih smeri, Jantarjeva pot vodi od Ljubljane do Maribora, Sončeva pa vabi v prekmurske in dolenjske kraje vina in zdravilnih vod. Po teh poteh vodi serija sedmih tiskanih vodnikov v skupni nakladi 770 tisoč izvodov in v štirih jezikih - slovenščini, nemščini, angleščini in italijanščini, vsak posebej pa predstavlja ponudbo poti, ki obsega marsikaj za oči (naravne zanimivosti), dušo (kulturne znamenitosti), telo (aktivnosti), počitek (nastanitev), užitek (kulinarika) in za potešitev radovednosti (turistično informacijski centri). Pri projektu, ki bo stal okrog 60 milijonov tolarjev, sodeluje tristo turističnih ponudnikov ter nekaj s turizmom posredno povezanih podjetij.

Informatorji STO-ja bodo vsak konec tedna vse do sredine avgusta na desetih večjih mejnih prehodih delili vodnike o stranskih poteh, vsem, ki prihajajo v Slovenijo z avtodomi in prikolicami, pa tudi zloženko o počivališčih. Splošna zloženka, ki vsebuje vodič po vseh poteh, shematski prikaz poti, turistično karto in koristne informacije, je poleg tega na voljo tudi na večjih Petrolovih bencinskih servisih, v poslovalnicah Kompasa MTS, v enotah AMZS po Sloveniji ter v predstavništvih in informativnih uradih STO-ja pa Evropi. Zloženke za posamezne poti je možno dobiti tudi pri ponudnikih, ki so se vključili v akcijo.

Cveto Zaplotnik

Brez povišanja plač

Ljubljana - Sindikat delavcev gostinstva in turizma Slovenije je upravnemu odboru Združenja za gostinstvo in turizem pri Gospodarski zbornici Slovenije predlagal, da bi podpisali dopolnilo h kolektivni pogodbi in že s 1. majem plače dvignili za šest odstotkov.

Upravni odbor se na nedavni seji s tem ni strinjal, sklenil pa je, da se je o tem pripravljen pogovarjati s sindikatom. V sindikatu s tem niso zadovoljni, saj so prepričani, da bi se višje stroške dela dalo pokriti z boljšim gospodarjenjem. V združenju pa menijo, da bi z morebitnim povišanjem plač zmanjšali konkurenčnost in možnosti za razvoj, povišanja pa tudi ne omogoča sedanja produktivnost.

Kot so v sindikatu zapisali v utemeljitev predloga za povišanje plač, v večini družb ni meril za nagrajevanje in spodbujanje posameznikov, plač tudi ne izplačujejo na podlagi delovne uspešnosti. Božičnic je bilo le za vzorec, še redkejši so primeri izplačil v enotni višini. Število kvalificiranih in strokovnih delavcev, kuharjev in natakarjev upada, število zaposlenih se kljub uspešni lanski sezoni tudi ni bistveno povečalo, kar kaže na povečevanje zaposlovanja na črno. Dober kader beži, zaradi neugodnega delovnega časa in marsikje tudi slabe organizacije dela se veča število neizkoriščenih nadur. Ko je združenje za gostinstvo s predlogom za povečanje plač seznanilo podjetja z gostinsko in turistično dejavnostjo, je dobilo pretežno negativne odgovore. Kot so zapisali v večini podjetji, bi povišanje plač povzročilo finančne težave, v marsikaterem podjetju pa bi se morali odreči trinajsti plači ali zmanjšati število zaposlenih. **C.Z.**

Kolesarski cilj bo to nedeljo na Blegošu

Škofja Loka - Pred dnevi je Saša Jereb, direktorica Lokalne turistične organizacije, predstavila projekt Loška kolesarska pot. Dolgo pričakovana transverzalna pot bo kolesarje navdušila z 12 etapami.

Saša Jereb

Slovesno odprtje kolesarske poti bo to nedeljo v vseh štirih občinah. Pot bo navdušene kolesarje vodila do najvišje točke vseh etap - Blegoša. Start bo v Škofji Loki in Žireh ob 8.30 in v Železnikih in Poljanah ob 9. uri. Loška kolesarska pot je projekt Lokalne turistične organizacije občin Gorenja vas - Poljane, Škofja Loka, Železniki in Žiri, ki so ga skrbno začeli pripravljati že lani.

Ta projekt je sicer le eden od mnogih, ki so jih do sedaj pripravili za goste tega območja, z namenom pridobiti čimveč gostov, ki bi ostali več kot en dan. "Kdorkoli bo želel prevoziti vso pot bo zagotovo potreboval vsaj teden dni. Za goste bo poskrbljeno tudi s spremljajočo ponudbo ob poti," je razložila Jerebova. Projekt je široko zastavljen, saj zajema kar 300 kilometrov, večinoma zahtevnih, gorskih poti. Večino kolesarskih poti je speljanih po obstoječih cestah v območju prej naštetih štirih občin, nekaj jih tudi prečka oziroma se navezuje na druge kolesarske poti sosednjih občin.

LTO je izdal tudi kolesarske karte v 7000 izvodih, nekaj jih je tudi v angleščini in nemščini. Karte imajo vrisane poteke posameznih etap, na hrbtni strani pa je vsaka etapa tudi podrobno opisana - predstavljena je tudi vsa spremljajoča ponudba - tako gostinsko prenočitvene zmogljivosti, kot tudi turistične zanimivosti. Etape tvorijo neke vrste kolesarski krog po Škofji Loki in obeh dolinah, tako se bo lahko vsakdo vrnil na izhodišče etape ali pa tam nadaljeval nov podvig. "Ob poteh smo postavili neprometno signalizacijo - usmerjevalne table, označili smo tudi kontrolne točke. Na kontrolnih točkah bodo kolesarji potrjevali posebne kartončke s 16-timi polji za 16 kontrolnih točk, ki so enakomerno razporejene po vsej trasi. Na koncu bodo vsi s 16. žigi prejeli simbolično nagrado."

K nedeljskemu odprtju Loške kolesarske poti je LTO pritegnila tudi župane vseh štirih občin, ki bodo na startu tudi spodbudili kolesarje k uspešnemu vzponu. Vsi udeleženci bodo prejeli brezplačno karto, hrano in pijačo, organizator pa pričakuje za začetek le dobro pripravljene kolesarje, ki naj bi bili tudi primerno opremljeni (čelada), saj gre za zahteven vzpon in še bolj zastrašujoč spust. Na pot so povabljeni tudi župani, vendar danes še ne vemo, kdo se bo kolesarskega podviga tudi udeležil. **Boštjan Bogataj**

AVTO MOČNIK, d.o.o, KRANJ
Britof 162, KRANJ, Tel.: 04/20 42 277
VABLJENI NA PREDSTAVITEV IN TESTNE VOŽNJE
NISSAN

HOTEL SAVA ROGAŠKA D.O.O.
ZDRAVILIŠKI TRG 6,
3250 ROGAŠKA SLATINA
POLETNI POČITNIŠKI UTRIP V HOTELU SAVA - ROGAŠKA
OD 20. 6. - 4. 8. 2002
ARANŽMA VKLJUČUJE:
- 2, 5 ALI 7 POLPENZIONOV V HOTELU SAVA**** - NEOMEJENO KOPANJE V ROGAŠKI RIVIERI - VSAKODNEVNA JUTRANJA GIMNASTIKA V TERMALNIH BAZENIH ROGAŠKE RIVIERE - AQUAAEROBIKA - VSAK PETEK SVEČANA VEČERJA V HOTELSKI RESTAVRACIJI - VSAK VEČER PLES OB ŽIVI GLASBI- BOGAT ANIMACIJSKI PROGRAM ZA "VELIKE IM MAJHNE" - ZANIMIVE KULTURNE PRIREDITVE
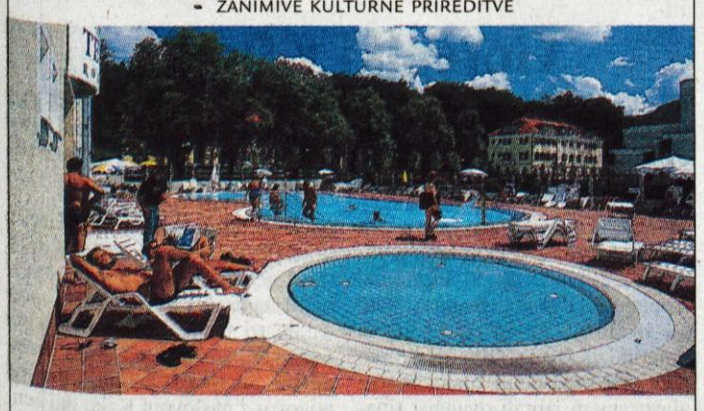
INFORMACIJE IN REZERVACIJE:
TEL.: 03/811-4000, 03/811-4703,
E-MAIL: INFO@HOTEL-SAVA-ROGASKA.SI, WWW.HOTEL-SAVA-ROGASKA.SI
DRUŽINSKI PAKETI:

	1 OSEBA	2 OSEBA	OTROK 5 - 14 LET
VIKEND	18.000 SIT	16.200 SIT	9.000 SIT
5 DNI	40.000 SIT	36.000 SIT	20.000 SIT
7 DNI	52.000 SIT	46.000 SIT	26.000 SIT

PAKETI ZA BABICE, DEDKE IN VNUČKE:

	1 OSEBA	2 OSEBA	OTROK 5 - 14 LET
VIKEND	16.000 SIT	14.400 SIT	8.000 SIT
5 DNI	36.000 SIT	32.000 SIT	18.000 SIT
7 DNI	49.000 SIT	44.000 SIT	24.500 SIT

BUM VIKEND PRESENEČENJA
od 27. do 30. junija
15 % popusta na vikend in podaljšane vikend programe
Od petka do nedelje, polpenzion, kopanje...
že od 14.780 SIT naprej
POPUSTI ZA OTROKE. en otrok do 12. leta in otroci do 7. leta v sobi z dvema odraslima brezplačno (bivanje in hrana)
Radenska
ZDRAVILIŠČE RADENCI
POČITNICE ZA UPOKOJENCE
od 22. 6. do 30. 6. 2002
v Hotelu Miral*** 5 dni, polp. 38.450 SIT
Hotel Izvir****, ALL - INCLUSIVE, 50.150 SIT
(v cenah so upoštevani že vsi popusti)
Tel.: 02 520 10 00 ali 02 520 27 20

PLAVA LAGUNA
POREČ
NAJBOLJ PRILJUBLJEN KRAJ ZA ODDIH IN POČITNICE SLOVENCEV
V HOTELIH DELFIN (bazen, pivnica, kavarna, šport, 2 klimatizirani samopostrežni restavraciji) in GALEB (bazen, restavracija, taverna, TV soba, športni centri, žičnica za smučanje na vodi) so cene polpenziona od 22. 6. 2002 do 19. 7. 2002 že od 29.- EUR na osebo na dan.
Dobrodošli v avtokampih ZELENA LAGUNA, BIJELA UVALA in NATURIST CENTRU ULIKA. V vseh so obnovljene sanitarije, plaže, ki so dobile zaradi urejenosti Evropske plave zastave, pristanišča, športni centri, marketi, in še marsikaj drugega. Prostor za 2 osebi do 5. 7. že od 15,10 EUR.
Posebej je potrebno omeniti novo obnovljeno apartmajsko naselje LAGUNA BELLEVUE, z novima bazenom in grill-pizzerijo.
Dnevni najem apartmaja od 22. 6. do 19. 7. 2002 že od 69.- EUR
Dnevni najem apartmaja v naselju ASTRA od 22. 6. do 19. 7. 2002 že od 74.- EUR
POPUSTI ZA OTROKE DO 50 % V HOTELIH IN KAMPIH !
Informacije pri agenciji Vašega zaupanja ali pa pri
PLAVA LAGUNA POREČ
Tel. 00 385 52 410 136, 410 101
Fax: 00385 52 451 044
Internet: www.plavalaguna.hr
E-mail: mail@plavalaguna.hr
Poiščite nas tudi na teletekst strani 296 TV Slovenija!

DVA v enem!
Dva v enem - tako se glasi naš odgovor na vaše povpraševanje: dva telefonska aparata ali dve brezvrvični telefonski slušalki v enem paketu, dve sočasni telefonski zvezi enega priključka ISDN. Eno ponudbo sestavljata dve zanimivi izbiri:
- ISDN paket DUET z brezvrvičnim telefonskim aparatom Eurit 525 in dodatno prenosno slušalko Eurit 525 (cena: 49.900 z DDV).
- ISDN paket DUO z vrvičnim telefonskim aparatom Eurit 33 in brezvrvičnim telefonskim aparatom Eurit 525 (cena: 48.900 z DDV).
* Modem ISDN in CD za dostop do interneta ob doplačilu 5.000 SIT (z DDV).
* Ponudba velja do odprodaje zaloge.
* Cene veljajo ob zamenjavi PSTN v priključek ISDN BA in ob sklenitvi naročniškega razmerja za najmanj 24 mesecev.
080 8000
www.telekom.si
ISDN
Telekom Slovenije
IMELDA Telekom Slovenije, d.d., Cigaletova 15, 1000 Ljubljana

Zakona še ni, gensko spremenjena živila pa so že

V Sloveniji za zdaj še ni zakona o ravnanju z gensko spremenjenimi organizmi, živila, ki vsebujejo tovrstne organizme, pa so že tudi na naših trgovskih policah.

Kranj - Čeprav je doslej veljalo prepričanje, da le uvožena živila vsebujejo gensko spremenjene organizme, pa je testiranje pokazalo, da so tudi v živilih domačih izdelovalcev.

Kot je znano, je Zveza potrošnikov Slovenije skupaj z Umanotero, slovensko fundacijo za trajnostni razvoj, sodelovala v mednarodnem projektu o razširjenosti gensko spremenjenih živil v nekaterih evropskih državah, ki ga je vodila priznana nemška potrošniška organizacija Stiftung Warentest, sofinancirala pa Evropska komisija. V projektu je sodelovalo šest držav, od katerih sta Nemčija in Francija poslali na testiranje po osemdeset izdelkov, Slovenija, Avstrija, Islandija in Poljska pa vsaka po dvajset. Ker sta koruza in soja najbolj izpostavljeni genskim spremembam, so testirali izdelke, ki vsebujejo ti dve sestavini. Noben izdelek, ki so ga izbrali, tudi ni vseboval oznake o vsebnosti gensko spremenjenih organizmov.

Slovenija najslabše

In kaj so pokazala testiranja? Gensko spremenjeno koruzo in sojo so odkrili v 71 izdelkih od skupno 232, in sicer pretežno v živilih, ki vsebujejo sojo. Trije izdelki so vsebovali celo več kot en odstotek gensko spremenjenih organizmov, kar je v Evropski uniji že meja, ko je izdelke treba označiti, ostali pa manj kot en odstotek oz. 40 celo manj kot desetinko odstotka. Slovenija se je med vsemi državami odrezala najslabše. Med dvajsetimi izdelki, ki so jih dali na testiranje, so gensko spremenjene organizme odkrili v osmih izdelkih, med njimi so bili štirje uvoženi, štirje pa narejeni v Sloveniji. Med domačimi izdelki sta še posebej izstopala dva: vegetarijanska hrenovka z več kot 30 odstotki gensko spremenjene soje in koruzni zdrob s tremi odstotki gensko spremenjene koruze.

Ni zakona in ne nadzora

Čeprav ni mogoče trditi, da so gensko spremenjeni organizmi škodljivi, pa imajo potrošniki po besedah **Brede Kutin**, predsednice Zveze potrošnikov Slovenije, pravico, da so obveščeni o teh organizmih v živilih in da lahko izbirajo. Zdaj te možnosti še nimajo. Medtem ko so živila z gensko spremenjenimi organizmi že na slovenskem trgu, Slovenija še vedno nima zakonodaje, ki bi urejala ravnanje s tovrstnimi organizmi. Zakon je sicer že v parlamentarni obravnavi, vendar pa bo do sprejetja in uveljavitve zakona in vseh podzakonskih predpisov, ki bodo urejali to področje, verjetno minilo še precej časa. Dokler pa ne bo predpisov, tudi izdelki ne bodo ustrezno označeni, potrošniki pa ne obveščeni, ali živilo vsebuje gensko spremenjene organizme ali ne. Tudi v Sloveniji bo enako kot v Evropski uniji treba označiti vse izdelke, ki bodo vsebovali več kot en odstotek gensko spremenjenih organizmov.

Gensko spremenjena živila so področje, s katerim se v Zvezi potrošnikov Slovenije zadnja leta kar precej ukvarjajo. Pripravili so knjižico o gensko spremenjenih živilih, anketirali potrošnike, trgovce in izdelovalce o njihovih stališčih do uporabe gensko spremenjenih živil, z Umanotero pa so o tej problematiki pripravili tudi okroglo mizo.

Cveto Zaplotnik

V teh kmečkih dobrotah verjetno ni gensko spremenjenih organizmov.

Razstava cvetličnih aranžmajev

Strahinj - Srednja biotehniška šola Kranj bo v ponedeljek in torek pripravila na šolskem posestvu v Strahinju razstavo cvetličnih aranžmajev, ki so jih izdelali dijaki za zaključni izpit. V ponedeljek bo razstava odprta od 16. do 18. ure, v torek pa od 8. do 18. ure. **C.Z.**

Na podlagi 27. člena Statuta delniške družbe EXOTERM Kranj, d.d., s sedežem Struževo 66, 4202 Naklo in v skladu z določbami Zakona po gospodarskih družbah sklicujem

6. sejo skupščine delniške družbe EXOTERM Kranj, d.d. ki bo dne 23. 07. 2002, ob 13. uri na sedežu družbe EXOTERM Kranj, d.d.

Dnevni red:

1. Otvoritev skupščine, ugotovitev sklepčnosti, izvolitev predsednika skupščine in preštevalcev glasov.

Predlog sklepa: za predsednika skupščine se imenuje Drobnič Aljošo, za preštevalki glasov se imenujeta Jana Potočnik in Anka Lombar, seji prisostvuje notar Vojko Pintar.

2. Predstavitev letnega poročila uprave o poslovanju družbe za leto 2001 z mnenjem revizorja in poročila nadzornega sveta k letnemu poročilu, podelitev razrešnice upravi in nadzornemu svetu ter ugotovitev in uporaba bilančnega dobička družbe za poslovno leto 2001.

Predlog sklepa:

2. a) Ugotovi se bilančni dobiček na dan 31. 12. 2001 v višini 71,389.011,96 SIT, sestavljen iz nerazporenega dobička leta 1997, 1998, 1999 in 2000, kar znaša v revalorizirani višini 61,368.370,63 SIT in čistega dobička tekočega leta v višini 10,020. 641,34 SIT.

Bilančni dobiček poslovnega leta 1997 v višini 12,175.540,22 SIT in revalorizacijskega popravka dobička iz leta 1997 v višini 4,234.915,18 SIT se nameni in razporedi:

- 450.000,00 SIT za nagrade članom nadzornega sveta, in sicer 150.000,00 SIT nagrade v bruto znesku za vsakega člana nadzornega sveta iz revalorizacijskega popravka dobička,

- 15.960.455,40 se raporedi v druge rezerve.

Preostanek bilančnega dobička v višini 54,978.556,56 SIT se prenese v naslednje obdobje.

2. b) V skladu z 282.a členom Zakona o gospodarskih družbah skupščina potrdi in odobri delo uprave in nadzornega sveta v letu 2001 ter jima podeli razrešnico za poslovno leto 2001.

3. Imenovanje revizorja družbe za poslovno leto 2002

Predlog sklepa: Na predlog nadzornega sveta se za revizorja družbe za poslovno leto 2002 imenuje revizijska družba Constantia MT & D, d.o.o., Ljubljana.

Gradivo za skupščino s predlogi sklepov kakor tudi letno poročilo uprave in poročilo nadzornega sveta, je na vpogled delničarjem na sedežu družbe vsak delovni dan od 10. do 11. ure, od dneva objave dnevnega reda do vključno na dan zasedanja skupščine.
Delničarji lahko morebitne nasprotne predloge k posameznim točkam dnevnega reda pisno sporočijo upravi v sedmih dneh od objave sklica.

Udeležba in glasovanje na skupščini.
Na skupščini se odloča o objavljenih predlogih po posameznih točkah dnevnega reda. Glasovanje bo javno. Seje skupščine se lahko udeležijo delničarji, ki so vpisani v delniško knjigo pri Klirinško depotni družbi na dan 19. 07. 2002, njihovi zastopniki in pooblaščenci, ki bodo najkasneje 3 dni pred sejo, to je do vključno 19. 07. 2002 prijavili upravi družbe svojo udeležbo pismeno, tako da bo prijava najkasneje do tega dne prispela na sedež družbe. Pooblastilo mora biti pisno in ves čas trajanja pooblastilnega razmerja shranjeno na sedežu družbe.

Sklepčnost skupščine.
Če na prvem sklicu skupščine ne bo dosežena sklepčnost, bo ponovno zasedanje skupščine čez eno uro na istem mestu. Na ponovnem zasedanju skupščine se veljavno odloča ne glede na višino zastopanega osnovnega kapitala.
Vse delničarje prosimo, da se zaradi razdelitve glasovnic zglasijo na mestu zasedanja skupščine vsaj pol ure pred začetkom skupščine.

EXOTERM Kranj, d.d.

Uprava družbe - direktor
Janko Čevka, univ.dipl.inž.

Pri izvozu šest tolarjev manj

Ljubljanske mlekarne bodo zaradi znižanja izvoznih spodbud dobile šest tolarjev manj za vsak liter izvoženega mleka.

Kranj - Ministrstvo za kmetijstvo, gozdarstvo in prehrano bo v okviru prilagajanja kmetijski politiki Evropske unije postopno znižalo mlekarnam državne podpore za pripravo blaga za izvoz in hkrati povišalo pridelovalcem neposredna plačila. S 1. julijem se bodo nadomestila, ki jih je država doslej namenjala mlekarnam, znižala za petino.

Odkup mleka še vedno narašča, kmetijski minister je za prihodnje leto že napovedal mlečne kvote. Foto: Gorazd Kavčič

Kot so ob tem sporočili iz Ljubljanskih mlekarn, jim bo ta ukrep kmetijskega ministrstva povzročil v drugem polletju za 250 milijonov tolarjev izpada prihodka, kar glede na načrtovani izvoz pomeni šest tolarjev na liter izvoženega mleka in mlečnih izdelkov. Nadaljnje postopno zniževanje izvoznih spodbud, kar je predvideno v prihodnjem letu, jim bo na leto znižalo prihodke za eno milijardo tolarjev. Problem je še toliko večji, ker hkrati z zniževanjem izvoznih spodbud naraščajo količine odkupljenega mleka in tudi vsebnost maščob v mleku. Ljubljanske mlekarne so v prvih petih letošnjih mesecih odkupile od kmetij in kmetijskih posestev milijon litrov več mleka kot v enakem lanskem obdobju, pri tem pa se je odkup še zlasti povečal aprila in maja. Ocene kažejo, da bo letošnji odkup mleka kar za pet milijonov litrov večji od lanskega. Ker se je v primerjavi z lani tudi vsebnost maščob v mleku povečala s 4,19 na 4,22 odstotka, morajo izdelati več masla. Slovenski trg je premajhen, da bi lahko vsega prodali doma, zato ga morajo izvažati na tuje trge, kjer pa so cene zaradi zaščitnih ukrepov v državah uvoznicah in izvoznih podpor v državah izvoznicah bistveno nižje od slovenskih. Da se presežki mleka povečujejo in da v mleku narašča delež maščob, potrjuje tudi to, da se je letos v primerjavi z lani bistveno povečala predelava mleka v prah in maslo. Poleg tega so v mlekarni v prvih petih mesecih povečali tudi izdelavo in prodajo trajnega mleka, poltrdih izdelkov in jogurta, kar predstavlja skupino izdelkov z najvišjo porabo na slovenskem trgu. **Cveto Zaplotnik**

Delničarji Ljubljanskih mlekarn so v sredo na skupščini sprejeli vse predlagane sklepe uprave in nadzornega sveta, med drugim tudi sklep, po katerem bodo od nekaj več kot 2,5 milijarde tolarjev bilančnega dobička za izplačilo dividende 45 tolarjev (bruto) na delnico namenili 197 milijonov tolarjev.

Zgoščenka o gozdnih pticah

Ljubljana - Prirodoslovni muzej Slovenije je izdal dvojno zgoščenko z naslovom Gozdne ptice v Sloveniji, na kateri so predstavljeni zvoki 93 vrst ptic. Največji del CD-ja je namenjen splošno razširjenim vrstam ptic, ki v naših gozdovih prevladujejo in jim tudi dajejo značilno zvočno podobo. To so ščinkavec, taščica, velika sinica, menišček, stržek in drugi. Na zgoščenki se "oglašajo" tudi vse slovenske gozdne vrste sov, detli, žolne ter vse ptice pevke, ki gnezdijo in pojejo v različnih tipih gozdov. Predstavljeni so tudi zelo redki gnezdilci naših gozdov, kot sta, na primer, pinoža in črni škarnik, od katerega v Sloveniji gnezdi samo en par. Zgoščenka je odličen učni pripomoček, priložena ji je tudi knjižica z dvajsetimi stranmi komentarja. Avtor besedila in posnetkov je **dr. Tomi Trilar**, avtor fotografije divjega petelina na naslovnici pa **Jože Svetličič**. Zgoščenka stane 3.000 tolarjev. **C.Z.**

Znižanje starostne meje

Kranj - Vlada je na seji prejšnji četrtek dopolnila uredbo o ureditvi trga za govejo meso, s katero je pri uveljavljanju klavne premije za goveda znižala starostno mejo z osem na pet mesecev in postavila še dodatne pogoje za primere, ko bo govedo zaklano v starosti od pet do osem mesecev.

Kot je znano, je ministrstvo za kmetijstvo, gozdarstvo in prehrano po zgledu Evropske unije letos prvič uvedlo klavno premijo za odraslo govedo, pri tem pa je kot pogoj za uveljavljanje premije postavilo pogoj, da je govedo ob zakolu staro več kot osem mesecev. Na ministrstvu so s kasnejšimi analizami ugotovili, da je s tem pitanje telet na višjo težo postavljeno v ekonomsko neenakopraven položaj, kar bi lahko privedlo do podaljšanja pitanja ali do še večjega zakola sesnih telet. Ker bi s tem bi izničili tudi dosedanje rejske, strokovne in tržne napore za pitanje telet na višjo težo, kar pomeni tudi bistveno boljšo kakovost telečine, so starostno mejo kot pogoj za uveljavitev klavne premije znižali z osem na pet mesecev. Podoben ukrep, s katerim so spodbujali pitanje telet na višjo težo, je pri nas veljal že tudi lani.

V Evropski uniji poleg klavne premije za odrasla goveda poznajo tudi klavno premijo za teleta, v Sloveniji pa je doslej niso uvedli, ker za to ni bilo denarja v državnem proračunu in ker bi s tem še spodbudili klanje sesnih telet. **C.Z.**

Kmetje zahtevajo večji nadzor

Ljubljana - Minister za kmetijstvo, gozdarstvo in prehrano mag. Franc But in minister za evropske zadeve dr. Janez Potočnik sta se v ponedeljek z vodstvom Sindikata kmetov Slovenije pogovarjala o aktualnih vprašanjih pri kmetijskih pogajanjih z Evropsko unijo. Kot so povedali, so slovenski pogajalci pri pogajanjih z Brusljem doslej dosegli lep napredek pri večini kvot in referenčnih količin, problem pa so še vedno kvote za mleko, sladkor in krave dojilje. Kar zadeva kvote za mleko, jih bodo v Sloveniji na osnovi letošnjih podatkov začeli uvajati že prihodnje leto. Sindikat zahteva, da imajo kmetje večji nadzor nad pogajanji. **C.Z.**

Gorenjki v finalu

Kranj - Zveza slovenske podeželske mladine in tednik Kmečki glas sta lansko jesen izbrala že petega mladega gospodarja leta, letos pa so se pri Kmečkem glasu odločili, da v sodelovanju s Turističnim društvom Mlinše izberejo še mlado kmetico leta.

Kmetijske svetovalke so s pomočjo društev kmečkih žena predlagale 22 kandidatk, ki so morale izpolnjevati dva pogoja: da so stare od 18 do 40 let in da živijo na kmetiji. V Kmečkem glasu so potlej vse predstavili, bralci pa so z glasovanjem izbrali dvanajst finalistk, ki se bodo za naslov Mlade kmetice leta 2002 pomerile jutri, v soboto, pred gostiščem v Vidrgi pri Kandršah. Med finalistkami sta tudi obe Gorenjki, **Andreja Bizant** s 33 hektarjev velike kmetije iz Žleb pri Medvodah, kjer se ukvarjajo s prirejo in predelavo mleka, in **Olga Debeljak** z živinorejsko turistične kmetije Podmlačan v Jarčjem Brdu. V finale se je po izboru bralcev Kmečkega glasa uvrstila tudi **Anica Podobnik**, ki izhaja iz sto hektarjev velike in v rejo ovc usmerjene kmetije na Otaležu pri Cerknem. Po prvem krogu bodo z vprašanji o kmetijstvu izločili šest kandidatk, v drugem s turističnim poznavanjem zasavske regije še tri, preostale tri pa se bodo med seboj pomerile še v igrah ročnih spretnosti. Še pred prireditvijo bo pogovor z naslovom Kako naj ženska na kmetiji zasluži svoj tolar, pri tem pa bosta predvidoma sodelovala tudi minister za kmetijstvo, gozdarstvo in prehrano **mag. Franc But** in državna podsekretarka na tem ministrstvu **Janja Kokolj Prošek**, ki bosta predstavila zakonodajo in možnosti za nova delovna mesta v kmetijskih, dopolnilnih in obrtnih dejavnostih. Takšno temo pogovora so predlagale kandidatke, saj gre za problem, o katerem se raje ne govori. Denar na kmetijah je večinoma skupen, ženske pa se večkrat znajdejo v podrejenih vlogah. **C.Z.**

GLOSA

Če ne boste noter, boste zunaj

Bruselj. Naša bodoča prestolnica. Politični Hollywood pravijo domačini bruseljski evrobirokraciji, ki streže multinacionalkam in njihovi viziji bodočega ustroja evropske ureditve. Ko se bo in če se bo združila populacija 302 milijonov Evropejcev z vseh vetrov, bo to znatno več glav kot ZDA - čeprav bo dohodek na prebivalca znatno manjši kot v Ameriki in skoraj še enkrat višja nezaposlenost kot v USA.

Ko se malo po Bruslju razgledaš in kaj slišiš, potem se ti milo stri, kako majhen in neznaten si. Kot majhen ptiček na vejici ogromnega drevesa... Pravite, da Slovenci ne boste vstopili v NATO, kali - te vprašajo evropski komisarji. Saj, pravijo - vaša volja. Če ne boste noter, boste pa zunaj.

Pravite, da si želite čimprejšnjo uvedbo eura po vstopu v EU? Ne ga srat - pravi visoki komisar. Bil sem svetovalec vaše vlade, poznam vašo ekonomijo, z uvedbo eura boste naredili tako škodo, da si jo niti ne predstavljate! Vaš problem je inflacija in vlada, ki si ne da nič dopovedati.

"Vlade v evropskih prestolnicah se obnašajo kot v 19. stoletju - Madrid ne mara svojega podeželja, Pariz ne mara podeželja, vaša Ljubljana ne mara podeželja," je iskriv in po angleško humoren britanski profesor. "Imate regije, ki so zelo bogate, Hamburg, severna Italija, a imate v Evropi tudi silovito revščino. Kaj bi s tako Evropo - pol revne, pol bogate? Če daš revnim kaj denarja, jih takoj popade Onassisov sindrom: znajdejo se v konstantni drami, kako porabiti toliko denarja. So prišli pred leti k meni Grki in rekli: mi bomo imeli olimpijske igre. En kup odpadkov bomo porinili na eno, kup odpadkov na drugo stran in zgradili tunele za cestno infrastrukturo. In kaj imajo danes od teh silnih milijonov evrov, ki smo jim jih dali? V enem tunelu gojijo ovce, v drugem sir, v tretjem so albanski begunci. Nič več - rečem, nič več evropskega denarja na lepe oči, sploh pa ne prestolnicam, tudi vaši Ljubljani ne.

Zakaj ljudje v EU ne soglašajo s priključitvijo Slovenije v EU? Zato ne, ker je ne poznajo, saj polovico Belgijcev misli, da je Slovenija nekje v Afriki."

In tako dalje in tako brez konca. Vsak naslednji komisar te pribije na realna tla in si misliš: presneto debelo kožo morajo imeti naši EU pogajalci. Bruselj temeljito pozna vse naše domače politične kolobocije, šteje pa tako ali tako samo družbeni produkt na glavo in - inflacija, pa majhnost, ki v tem primeru ni lepa čednost. Veliki imajo besedo, zato se Evropa veliko bolj ukvarja s tem, kaj bo, če preko meja plane milijon Poljakov kot s tem, v katerem bloku živita 2 milijona Slovencev.

Smisel povezane Evrope je konkurirati Ameriki, a kaj, ko ima Amerika neznansko prednost: moder federalni davčni sistem, ki obdavčuje uspešne in spodbuja zaostale, pa še en jezik in eno kulturo. Američani se selijo za delom brez jezikovnih in kulturnih pregrad s severa na jug in obratno: kako v združeni Evropi lahko pričakuješ, da se bo Parižan preselil v Grčijo? Težko bo vso to revš'no držati skupaj - bogata Evropa je vsekakor ne namerava futrati. Vsi tile PHARE in SAPARD programi pomoči, ki smo jih Slovenci že pokurili, so v resnici mala zadeva, vsekakor veliko bolj neznatni kot na vsak dan pripovedujejo poročevalci iz občin.

In NATO? "NATO ni prišel v Ljubljano, pokleknil in milo prosil, da se pridružite! Jok - NATU je vseeno, če ne boste notri. Če ne boste notri, boste pa zunaj," brezbrižno zamahne z roko predstavnica NATA.

Težko je nam, Slovencem, ki so smo tako nabiti s pomembnostjo, nam, ki mislimo, da odhod Zahoviča z mundiala spremlja ves svet - kaki ves svet, nikogar še briga ne. Za tolažbo, ker nas nobene v resnici še povoha ne, nam je lahko edino to, da je še vsaka državna tvorba, v katero je vstopila Slovenija, propadla: od Avstro-Ogrske do Jugoslavije.

Darinka Sedej

lip bled **LIP, lesna industrija Bled, d.d.**
Ljubljanska cesta 32, 4260 Bled

razpisuje

JAVNO DRAŽBO

Predmet prodaje sta:

1. **BOČNI VILIČAR B&P,** tip SL 5E (5 ton), letnik 1978;
   Izklicna cena: 1.125.000,00 SIT
2. **BOČNI VILIČAR B&P,** tip SL 6E (6 ton), letnik 1984;
   Izklicna cena: 1.350.000 SIT

DDV v višini 20 % ni vračunan v prodajno ceno in ga plača kupec. Prodaja se bo opravila po načelu VIDENO - KUPLJENO.

Licitacija bo v četrtek, 27. junija 2002, ob 9. uri v Tovarni Rečica na Bledu, Rečiška cesta 61a.

Vse dodatne informacije lahko interesenti dobijo po telefonu št. (04) 5795-620 g. Vlado Žemva, kjer se lahko dogovorijo tudi za čas ogleda.

Čestitamo mladoporočencem

Škofja Loka, 15. junija - IZTOK GORJANC in SIMONA JENKO; ALEŠ SLABE in KARLA FRELIH; BOJAN ZIHERL in DARJA DOLINAR; JOŽE KRMEL in METKA JAGODIC.

Gorenjski glas vsem mladoporočencem prisrčno čestita in jim s čestitko, prejeto na Matičnem uradu, podarja polletno naročnino časopisa.

HOROSKOP TANJA in MARICA - 090 43 77
ALEMARS s.p.,252,10 SIT/min

Oven (21.3. - 21.4.)
Poletni, vroči dnevi vam bodo povrnili stare sanje, s tem pa bo tudi hrepenenje po izpolnitvi le-tega postalo močnejše. Polni energije se boste podali naproti svojim uspehom. Neki prijatelj se ne bo preveč strinjal, vendar se ne boste dali premotiti.

Bik (22.4. - 20.5.)
Z mislimi boste že na dopustu in le še trma vas bo držala pokonci. Delo vas bo priganjalo, pa tudi neke stare zadeve boste morali še poravnati. Kot ponavadi boste sami sebi preveč naložili in se kasneje spraševali, čemu je bilo to sploh potrebno.

Dvojčka (21.5. - 21.6.)
Preteklost in z njo povezani spomini bodo ujeli vašo prihodnost oziroma sedanjost in vaše življenje bo s tem postalo še bolj nemirno, kot je bilo do sedaj. Postavljeni boste pred več odločitev. Naglica - to ni rešitev, zadevo vam lahko le še poslabša.

Rak (22.6. - 22.7.)
Obremenjevali se boste z malenkostmi, ki so vam še pred časom bile vsakdanje. Vse to bo le prehodno obdobje in panika ni in ne bo potrebna. Ker imate najraje ustaljen ritem, vas bodo neki dogodki spravili iz tira.

Lev (23.7. - 23.8.)
Po vsej sili boste hoteli reševati ljubezenske težave, a za to gotovo ni pravi čas. Rešijo se malce kasneje; še vedno pravi čas, in same po sebi. Izzivi na delovnem mestu vam bodo dali veliko misliti - pohitite, da vas ne prehitijo.

Devica (24.8. - 23.9.)
V naslednjih dneh se boste končno otresli dvomov in odvečnega strahu in prišli od besed k dejanju. Zaupanje, ki ga boste s tem dobili sami do sebe, vas popelje k uresničitvi vaših želja. Izogibajte se večjim nakupom.

Tehtnica (24.9. - 23.10.)
Zagon na delovnem mestu vam bo popustil v tolikšni meri, da bodo to opazili tudi drugi. Sicer brez škode, le navajeni vas niso tudi po tej plati. Tudi v družinskem okolju bodo komaj prenašali vašo slabo voljo. Reši vas edino lahko le dopust.

Škorpijon (24.10. - 22.11.)
Partner bo od vas pričakoval, da boste pri neki sicer skupni odločitvi popustili. Nekaj časa boste vseeno vztrajali pri svojem in morda še celo malo obrnili, a na koncu se boste le vdali. Nič hudega - naslednja zmaga bo vaša.

Strelec (23.11. - 21.12.)
Bali se boste obstati na mestu, saj vam ritem življenja napoveduje drugače. Proti koncu tedna vas bodo razveselile novice, ki jih že dalj časa pričakujete. Zaradi prezaposlenosti s seboj ne smete pozabiti na partnerja, ki ima tudi svoje potrebe.

Kozorog (22.12. - 20.1.)
V prihajajočem obdobju se boste morali kar večkrat prilagajati. Tako na delovnem mestu kot med vašimi bližnjimi. Nikar to ne vzemite preveč za hudo, ampak za občasno orožje proti hudi jezi oziroma prepirom. Imeli boste denarne odlive.

Vodnar (21.1. - 19.2.)
Kljub temu da ste zadnje čase postali prav varčni, boste kar naenkrat presenečeni nad prazno denarnico. Za še samske vodnarje se približuje odlično obdobje za resno zvezo. Bodite točno taki, kot ste in takšne vas bodo imeli radi.

Ribi (20.2. - 20.3.)
V vas bo zasijala posebna iskra in ta vas bo popeljala do pravih poti. Svet se vam bo obrnil na glavo. Nič zato, saj ste ravno tega potrebni. Moč, da bi lahko premikali hribe, ne bo namišljena, ampak resnična. Dopust se vam približuje.

TANJA ODGOVARJA NA VAŠA VPRAŠANJA V PRILOGI GORENJSKEGA GLASA - GREGOR!

JODLGATOR

Bijelo dugme

Vsi dobro vemo, da je Bijelo dugme veliki rock band, ki je "utonil" skupaj z nekdanjo državo. Mislim, da imajo prav tisti, ki trdijo, da je bila in je še vedno Bijelo dugme "največa Yu rock grupa svoh vremena". Kako smo prišli do Dugmetov? Zadnjič smo spraševali, kje je svoj čas kot kitarist in komponist delo združeval Goran Bregović. Možakar se je v devetdesetih posvetil filmski glasbi in lahko rečemo uspel tudi v belem svetu. Sicer pa je vprašanje vzpodbudilo tudi dejstvo, da sta dva od nekdanjih pevcev Bjelog dugmeta (Tifa in Alen Islamović) v zadnjem času začela intenzivno delati na obujanju glasbe te skupine, saj na koncertih precej izvajata tudi skladbe, ki sta jih nekoč pela v tej legendarni skupini. O.K., preden mi uidete na katerega večjih rock festivalov (Bikers Weekend v Lendavi ali pa na Rock Otočec), še požrebajmo: Nagradico dobi: **Marija Višak, Poljska pot 5, 4240 Radovljica.** Čestitke, pride dopis, z njim pa v Muziko Aligator v Kranj po lepo nagradico...

Novosti

Tuje: Papa Roach - LoveHate Tragedy, Nelly - NellyWille, David Bowie - Heathen, Vanessa Carlton - Be not nobody, Wycleag Jean - Masguerade, Sonic Youth - Murray Street; SLO: Siddharta - Silicon Delta; Ex Yu: Vesna Pisarović - Kao da je vrijeme...

TOP 3

Eminem - Eminem Show
Siddharta - Silicon Delta
Scooter pa to...

Koncerti inu vstopnice

21. 06. - Mladen Vojičić Tifa, Halid Bešlič..., Križanke (2900 sitov), 21.06. - Vlatko Stefanovski & Miroslav Tadić, na vrtu Škofjeloškega gradu (1700 sitov), 28.06 - 30.06. -Lendava, 10 Bikers Weekend - 3990 sitov (www.road.warriors-club.si), 05.07. - 07.07. - Rock Otočec (1 dan = 3000 sit, 3 dni = 6500 sit) in vstopnice za vse prireditve v Cankarjevem domu.

In še nagradno vprašanje 492:

Katera slovenska skupina je zadnjo nedeljo, 16. junija, na prireditvi v sklopu 30-letnice Vala 202 eno skladbo odigrala tudi s Simfoničnim orkestrom RTV? Odgovore na dopisnicah pošljite do srede, 26. junija, na naslov Gorenjski glas, pripis Jodlgator, Zoisova 1, 4000 Kranj. Nagrada je lepa (kaseta, cd pa te zadeve). Še to: naša najljubša domača stran je www.aligator.si, naš najljubši e-mail pa Aligator@siol.net.

Pojdi spet na Bled

Manca Urbanc je zapela skladbo Pojdi spet na Bled.

Bled - Večno lepe melodije, kot so: Mandolina, Zvezde padajo v noč, Zemlja pleše in Pojdi spet na Bled, so v soboto, 15. junija, spet odmevale v polni Festivalni dvorani na Bledu. Enajst mladih gorenjskih pevk in pevcev, ki so se najbolje odrezali na preteklih prireditvah Prvi glas Gorenjske, je ob spremljavi ansambla Bid Bang pod vodstvom mag Blaža Trčka, zapelo večno lepe melodije s prvega festivala Slovenska popevka, in navdušilo občinstvo. Med njimi so bili tudi Štirje pevci: Stane Mancini, Nino Robič, Matija Cerar in Rafko Irgolič, nekdanji organizatorji ter pisca besedil in tedanja nagrajenca dr. Vladimir Stiasny in Franc Podjed.

Prireditev je organiziral Radio Triglav Jesenice, d.o.o., v počastitev 40. obletnice Slovenske popevke, ki je bila maja leta 1962 na Bledu, ter tako združil dve prireditvi, Prvi glas Gorenjske, ki je lani slavil 30. obletnico, ko so ga organizirali prvič, in Slovensko popevko. Sobotno prireditev sta povezovala Suzana Adžič in Robert Svetina, sceno je pripravila Anita Matuš iz Cvetličarne Zvonček, pokrovitelj prireditve, ki so je snemala tudi TV Slovenija, pa je bila delniška družba Alpdom inženiring Radovljica.

Rina Klinar,
foto: Janko Rabič

www.gorenjskaonline.com

"Naj planina s planšarijo 2002" - akcija Gorenjskega glasa in Planike

Bralke in bralci Gorenjskega glasa izbirajo najbolj priljubljeno planino s planšarijo, letos s predizborom. S poslanim kuponom sodelujete v žrebanju za nagrade Planike in Gorenjskega glasa

Danes objavljamo **peti** kupon, na katerem lahko predlagate planino za sodelovanje v izboru "NAJ PLANINA S PLANŠARIJO 2002". **V izboru lahko sodeluje planina, na kateri se pase živina in kjer je mogoče pojesti vsaj kislo mleko ali žgance. Prav tako vas opozarjamo, da je na primer Velika planina območje z več planinami in glasujeta lahko samo za posamezno planino.**

Pošljete lahko neomejeno število kuponov, izmed katerih bomo **na petih vmesnih žrebanjih do 2. julija vsakič izžrebali bon Planike za 5.000 SIT za nakup pohodne obutve in 5 tolažilnih nagrad Gorenjskega glasa.**

V juliju boste lahko izmed prvih desetih planin (vrstni red po vseh prejetih kuponih do 2. julija 2002) glasovali za "NAJ PLANINO S PLANŠARIJO 2002". **Zopet lahko pošljete neomejeno število kuponov, izmed katerih bomo na šestih vmesnih žrebanjih od 9.julija do30. julija vsakič izžrebali bon Planike za 10.000 SIT za nakup pohodne obutve in 5 tolažilnih nagrad Gorenjskega glasa.**

Vsi glasovalni kuponi, prejeti do vključno 30.julija 2002 pa bodo sodelovali v zaključnem žrebanju, ki bo v nedeljo, 4. avgusta 2002, na planini, ki bo zbrala največ vaših glasov. Glavne nagrade so: 1. bon za nakup pohodne obutve PLANIKA v vrednosti 20.000 SIT, 2. malica z okrepčilom na zmagovalni planini v vrednosti 8.000 SIT, 3. malica na drugouvrščeni planini v vrednosti 5.000 SIT, 4. malica na tretjeuvrščeni planini v vrednosti 3.000 SIT. Izžrebali bomo tudi 20 tolažilnih nagrad Gorenjskega glasa. Na zaključni prireditvi na zmagovalni planini bo za udeležence Planika pripravila posebno presenečenje.

Predlagali ste že 23 planin, bon PLANIKE za Vero

Prejemamo vse več predlogov, še zmeraj pa sta krepko v vodstvu planina Pungrat in za njo Kofce, med ostalimi predlaganimi planinami pa ni tako velikih razlik. V petek, 28. junija, bomo zopet objavili vrstni red in prejeto število glasov.

Na četrtem žrebanju so imeli srečo: Vera Primožič, Zelenica 8, Tržič prejme bon PLANIKE 5000 SIT za nakup pohodne obutve, **tolažilne nagrade Gorenjskega glasa pa prejmejo:** Jožica Strelec, Milje 26, Milan Bojanič, Ul. 1. avgusta 5, Kranj, Janez Kavar, Jelendol 9, Iztok Premrov, Cesta revolucije 8, Jesenice in Jelka Frelih, Log 10, Železniki.

Čestitamo!

Kupone pošiljajte na naslov:
GORENJSKI GLAS, p.p. 124, 4001 KRANJ

"NAJ PLANINA S PLANŠARIJO 2002"
akcija GORENJSKEGA GLASA IN PLANIKE

Za sodelovanje v izboru predlagam planino

Ime in priimek

Naslov

HALO - HALO GORENJSKI GLAS TEL.: 04/201-42-00

Naročilo za objavo sprejemamo po telefonu 04/201-42-00, faksu 04/201-42-13 ali osebno na Zoisovi 1 v Kranju oz. po pošti - do ponedeljka in četrtka do 13.00 ure! Cena oglasov in ponudb v rubriki: Izredno ugodna.

VOZNIŠKI IZPIT
PREDAVANJA IZ TEORIJE

B&B KRANJ, tel. 202-55-22, 24. junija, ob 9.00 in 18.00 uri
B&B RADOVLJICA, tel. 530-0-530
B&B JESENICE, tel. 583-64-00
B&B ŠK. LOKA, tel. 515-70-00, 1. in 15. julija ob 9.00 in ob 16.00 uri

KATEGORIJE: A, B, C, D, E, H
http://www.bb-kranj.si

ROZMAN BUS
Rozman Janez, s.p.
tel: 04/53-15-249,
Šenčur: 251-18-87

Trst 28.6.; **Madžarske toplice** od 27.6. do 6.7. 2002;
Lenti 6.7.; **Peljašac - morje** od 23.9. do 30.9;
nočni Gardaland 25.6;
Prevoz: možnost plačila na čeke.

METEOR, d.o.o.
Stara c. 1, Cerklje

Nočni Gardaland 25.6.; **Lenti** 22.6; **Tel.: 252-62-10, 041/660-658**

HOKO - kombi prevozi
Hočevar Stanislav, s.p.
tel.: 04/596-38-76
04/595-77-57

Vabljeni po nakupih: **Lenti** četrtek in sobota, **Trst** sreda in petek (sobota), **Celovec** 1. torek v mesecu, **Gardaland** in ostali prevozi (izleti, prireditve, dopusti) po dogovoru. **041 734 140**

ENAČBA IZOBRAŽEVANJE
MILJE 67, 4212 VISOKO
RESNIK s.p.

MATEMATIKA, FIZIKA priprave na izpite, poletno izpopolnjevanje.
tel.: 04/253 11 45 in 041/564-991

AVTO ŠOLA ing. Humar
A, B, C, E, H

N O V O ! N O V O ! N O V O !
Kategorija: C in E (tovorno vozilo s prikolico) na sodobnem tovornem vozilu mercedes 814. Informacije: 04/20-21-222 Kranj, Kidričeva c. 6 in 041/ 541 501.
KONKURENČNE CENE IN MOŽNOST OBROČNEGA ODPLAČEVANJA

AVTOBUSNI PREVOZI
DRINOVEC PAVEL, s.p.

Trst 26.6;
Tel.: 533-10-50, 041/74-41-60

PLAVALNI KLUB RADOVLJICA
Kopališka 9
4240 Radovljica

Kopališče Radovljica je odprto vsak dan od 10. do 18. ure, ob sobotah in nedeljah od 10. do 19. ure. Od ponedeljka do petka je od 21. do 22. ure večerno rekreacijsko plavanje. Cene vstopnic: celodnevna odrasli: 700 SIT, mladina do 14. leta: 550 sit, popoldanske odrasli: 550 sit, mladina do 14. leta: 450 sit, večerno rekreacijsko plavanje 350 SIT. Plavalni klub Radovljica med poletnimi počitnicami v dopoldanskem in popoldanskem času organizira začetne in nadaljevalne plavalne tečaje za otroke od 4. leta starosti dalje. Prvi tečaj se bo začel v ponedeljek, 24. 6. 2002. Informacije in prijave na blagajni kopališča po tel. 04/53 15 770. Jutri, v soboto, 22. 6., bo bazen zaradi tekmovanja zaprt.

DRAMA
Slovensko narodno gledališče LJ.

T. Bernhard: RITTER, DENE, VOSS. IZVEN (KONTO), danes, 21. 6., od 20.00 do 22.20 ure
B. Brecht, K. Weill: OPERA ZA TRI GROŠE. IZVEN (KONTO), jutri, 22. 6., od 19.30 do 22.35 ure

GLASOV KAŽIPOT

Prireditve

Prireditve od Dnevu državnosti

Šenčur - Voglje - Ob 11. obletnici samostojnosti države Slovenije - 25. junija vas Občina Šenčur vabi na osrednjo občinsko proslavo Občine Šenčur, ki bo v ponedeljek, 24. junija, v Vogljah. Ob 20. uri bo slavnostna otvoritev večnamenske športne ploščadi. Ob 20.30 uri bo pod vaško lipo osrednja občinska proslava z bogatim kulturnim programom, ki so ga pripravili domači pevci in recitatorji. V primeru dežja bo proslava v dvorani Doma vaščanov v Vogljah. Po proslavi pa vas vabijo na prijetno druženje ob glasbi.
Železniki - Prtovč - V počastitev Dneva državnosti vas Občinski odbor Nove Slovenije iz Železnikov vabi k sveti maši za Domovino. Sveta daritev bo potekala v cerkvici Marije pomočnice na Prtovču, in sicer jutri, v soboto, 22. junija, ob 8. uri. Po končani slovesnosti pa ste vabljeni na Ratitovec.
Tržič - Domovina Slovenija si nedvomno zasluži večje spoštovanje, kot ga ji državljani posvečamo. Občinski odbor SDS Tržič bo svoj poklon izkazal s tradicionalno sv. mašo za Domovino, ki bo jutri, v soboto, 22. junija, ob 11. uri pri kapelici na Kofcah. Maševal bo škof g. Glavan, spregovoril pa bo župan občine Tržič g. Rupar. Po končani sv. maši vas vabijo na srečanje in pogostitev na planino Kofce. Poti do kapelice bodo označene, sv. maša bo ob vsakem vremenu.
Jesenice - Župan občine Jesenice prijazno vabi v torek, 25. junija, ob 19.30 uri, v dvorano Gledališča Toneta Čufarja Jesenice na osrednjo proslavo ob državnem prazniku - Dnevu državnosti. Ob 18.30 uri bo pred osrednjo prireditvijo v avli gledališča odprtje in ogled prve foto razstave v Foto galeriji Jesenice.
Cerklje - Štefanja Gora - V počastitev Dneva državnosti bo Občinski odbor SLS Cerklje na Gorenjskem tudi letos organiziral tradicionalno kresovanje, ki bo v ponedeljek, 24. junija, ob 21.30 uri na Štefanji Gori pri Mežnarju. Praznovanje bodo polepšali z recitacijami domovinskih pesmi in z zvoki harmonike. Vsi prijatelji Slovenije in Štefanje Gore lepo vabljeni.
Kranj - Sv. Jošt - Mestni odbor Socialdemokratske stranke Kranj in Nova Slovenija vabita na proslavo ob Dnevu državnosti in 11. obletnici osamosvojitve Slovenije s kresovanjem in ognjemetom, ki bo v ponedeljek, 24. junija, ob 20. uri na Sv. Joštu nad Kranjem. Nagovorili vas bodo: mag. Janez Drobnič, dr. Ivan Štuhec in Branko Grims.

Trojna slovesnost

Tabor - Občina Naklo, KUD Tabor Podbrezje in župnija Podbrezje bodo v nedeljo, 23. junija, ob 15. uri priredili trojno slovesnost. Počastili bodo praznik občine Naklo, državni praznik in 500 letnico prve omembe Tabora v pisnih listinah. Najprej bo slovesna sv. maša na Taboru, ki jo bo daroval g. dekan Stane Zidar, nato pa se bo nadaljeval kulturni program, v katerem bodo nastopili člani KUD Tabor Podbrezje, harmonikarja Matjaž Kokalj in Matjaž Papa, prepevali pa bodo člani kvinteta Vedrina iz Strahinja.

Spominska svečanost na Ljubelju

Ljubelj - V torek, 25. junija, ob 16. uri bo pri nekdanji vojašnici na Ljubelju spominska svečanost, na kateri bo govornik predsednik Zveze veteranov vojne za Slovenijo Srečko Lisjak. Tržiški člani te organizacije bodo obudili spomine na vojne dogodke, v kulturnem sporedu pa bodo nastopali godbeniki Pihalnega orkestra Tržič in pevci skupine Rožmarin. Po proslavi bo družabno srečanje in pogostitev z golažem.

Državni mnogoboj ZTS

Kranj - Zveza tabornikov Slovenije in Zveza tabornikov občine Kranj organizirata jutri, v soboto, 22. junija, in nedeljo, 23. junija, v Kranju, pri OŠ France Prešeren in njeni okolici, Državni mnogoboj Zveze tabornikov Slovenije, ki pomeni vsakoletni preiskus v taborniških veščinah vseh generacij. Predvidoma 600 tabornic in tabornikov se bo pomerilo za naslov najboljšega. Pričetek dražavnega mnogoboja bo jutri ob 8. uri.

Slovesnost na Sv. Joštu

Kranj - Župnijski urad Kranj - Šmartin vas vabi na osrednjo slovesnost na Sv. Juštu nad Kranjem, ki bo jutri, v soboto, 22. junija, ob 16. uri. V cerkvi sv. Jošta so zaključili obsežna obnobitvena dela - oltar in orgle, ki jih bo blagoslovil nadškof dr. France Perko.

Poletje v Tržiču

Tržič - Občina Tržič vas vabi na predstavitev projekta promocije Občine Tržič, pod naslovom Pomlad v Tržiču, ki bo danes, v petek, 21. junija, ob 20. uri v dvorani Kina Tržič. V uvodnem delu se bodo predstavili trio Biteznik (Grega, Ana in Samo), citrarki Eva in Helena, učenci Glasbene šole Svarun: Tržiški trio (Špela, Robi in Alenka) - učenci Glasbene šole Tržič. Sledila bo premiera zadnjega od štirih filmov z naslovom "Na oddihu v Tržiču", avtorja Boštjana Miha Jambreka. Gost prireditve bo legenda alpskega smučanja - Bojan Križaj.

Srečanje invalidov vojn Slovenije

Kamnik - Zveza društev invalidov vojn Slovenije tudi letos organizira srečanje invalidov vojn Slovenije. Srečanje bo jutri, v soboto, 22. junija, ob 10.30 uri v športni dvorani OŠ Frana Albrehta v Kamniku. Obsodba vojn in vseh oblik nasilja nad ljudmi sta, poleg prijetnega druženja, moto vsakoletnega srečanja članov.

Imago Sloveniae - Podoba Slovenije

Kranj - MO Kranj vabi na prireditev v okviru akcije oživljanja starih mestnih jeder, cerkva in gradov Imago Sloveniae - Podoba Slovenije. Nastopila bo igralka Polona Vetrih v monokomediji Shirley Valentine in režiji Borisa Kobala, in sicer v četrtek, 27. junija, ob 21. uri. Prireditev bo na dvorišču gradu Khislstein. V primeru slabega vremena bo izvedena v Prešernovem gledališču Kranj.

Otvoritev Loške kolesarske poti

Škofja Loka - Zavod za pospeševanje turizma Blegoš vas vabi na otvoritev Loške kolesarske poti. Otvoritev poti s kolesarjenjem proti Blegošu bo v nedeljo, 23. junija, z začetkom: v Škofji Loki ob 8.30 uri iz Mestnega trga; v Žireh ob 8.30 uri iz Trga svobode; v Železnikih ob 9. uri izpred bazena Železniki; v Poljanah ob 9. uri nasproti gostilne Videm, kjer bo tudi odprtje nove turistično informacijske točke za Poljansko dolino. Pot vas bo vodila po različnih etapah proti cilju, ki bo pri planinski koči na Blegošu. Dodatne informacije so vam na voljo po tel.: 51-12-390.

Poletje v Kranju

Kranj - V Kranju se bodo prireditve po Tednu mladih nadaljevale v sklopu festivala Poletje v Kranju, in sicer danes, v petek, 21. junija, bo na Slovenskem trgu ob 18.30 uri proslava ob dnevu državnosti. Ob 19.30 uri bo na Slovenskem trgu pričetek kolesarske dirke Velike nagradne Kranja - Mamoriala Filipa Majcna - prolog. Na Slovenskem trgu se bo ob 18.30 uri začel Megasrčkov koncert - 12. rojstni dan Radia Kranj. Jutri, v soboto, 22. junija, bo na Glavnem trgu med 9. in 13. uro potekal Etnološki dan. Ob 10. uri bo na Glavnem trgu nastopil pihalni orkester Messino iz Italije. Kresna sobota v Kranju bo potekala med 9. in 23. uro na Pungertu. Ob 14. uri bo štart kolesarske dirke (Slovenski trg) za VN Kranja - 1. etapa. Boris Novkovič, Natalija Verboten, Kose, Dadi Daz in DJ Jani bodo nastopili ob 16. uri na Slovenskem trgu. V nedeljo, 23. junija, ob 10. uri bo štart 2. etape kolesarske dirke za VN Kranja. Ob 21. uri bo na Pungertu večer poezije z glasbo. V ponedeljek, 24. junija, ob 16. uri bo na Maistrovem trgu otvoritev prenovljenega Maistrovega trga. V gradu Khislstein si lahko v sredo, 27. junija, ob 21. uri ogledate monokomedijo Polone Vetrih Shirly Valentine.

Tradicionalno srečanje na Tromeji

Tromeja - Območno srečanje veteranov vojne za Slovenijo Radovljica - Jesenice vabi na tradicionalno srečanje pri Planinskem domu na Tromeji vse, ki so leta 1991 sodelovali v obrambnih aktivnostih v Zgornjesavski dolini. Srečanje bo jutri, v soboto, 22. junija, ob 11. uri. S kratkim kulturnim programom in kasnejšim druženjem se boste spomnili tistih časov, zato vas vabijo, da se srečanja udeležite v čim večjem številu.

Srednjeveški dnevi

Škofja Loka - V okviru prireditev Venerina pot in počastitve občinega praznika bodo v Škofji Loki od 23. do 30. junija potekali Srednjeveški dnevi. Vstop na vse prireditve je prost.
Srednjeveška glasba za glas in harfo - V nedeljo, 23. junija, ste vabljeni ob 19.30 uri na koncert srednjeveške glasbe v kapelo Loškega gradu. Harfistka Nancy Thym iz Freisinga, bo igrala na različne rekonstrukcije zgodovinskih harf, ob tem pa pripovedovala zgodbe in prepevala.
Renesančna zborovska glasba - Komorni pevski zbori - Loka iz Škofje Loke, Osti Jarej iz Kranja in Hosana iz Radovljice bodo prepevali renesančne skladbe v ponedeljek, 24. junija. Koncert se bo pričel ob 19.30 uri v kapeli Loškega gradu, nadaljeval pa v Nunski cerkvi, atriju Rotovža in starega župnišča.
Ruska pravoslavna liturgija - V četrtek, 27. junija, vabljeni v Nunsko cerkev ob 19.30 uri, kjer bo zbor Sv. Simeon Bogoprimac iz Smederevske Palanke prepeval pesmi ruske pravoslavne liturgije.

Poletje na igrišču

Kranj - Center mladih iz Kranja letos že drugič organizira projekt Poletje na igrišču. Projekt je namenjen osnovnošolski mladini, poteka pa med poletnimi počitnicami trikrat tedensko. Dogaja se na igrišču osnovnih šol Matija Čop (torek 9.-13.) in France Prešeren (četrtek 9.-13.) ter pokritem olimpijskem bazenu (sreda 9.-11.). Brezplačni program obsega športne in družabne igre, ustvarjalne delavnice ter plavanje in vaterpolo. Več informacij lahko dobite na spletni strani: poletje.center-mladih.com, ali pa pokličete po tel.: 23-60-631.

Festival Godba Gorje 2002

Bled - Danes, v petek, 21. junija, bo ob 19. do 21. ure otvoritev Festivala Godba Gorje 2002 s predstavitvijo orkestrov, in sicer pod šotorom ob tovarni Lip Bled na Rečici. Od 21. ure dalje bo zabava z ansamblom California. Jutri, v soboto, 22. junija, bo pred TD Bled ob 11. uri promenadni koncert Godbe na pihala iz Doberdoba. Pri Park holetu bo ob 15.30 uri parada pihalnih orkestrov in godb na Bledu s podelitvijo plaket in skupnim nastopom sodelujočih. Pod šotorom ob tovarni Lip Bled bo ob 20. uri slavnostni koncert Godbe Gorje ob 95-letnici delovanja z gosti: Oktet Lip Bled, Denis Novato in Helena Blagne - Zaman. Po koncertu bo zabava z ansamblom Rosa. V nedeljo, 23. junija, ob 11. uri bo pred TD Bled promenadni koncert Godbe na pihala iz Brixen-a. Na Homu nad Zasipom pri gospišču Jurček bo ob 11. uri promenadni koncert Godbe na pihala iz Wassmunster-a. Iz Zgornjih Gorij proti Rečici bo ob 14. uri gala parada pihalnih orkestrov in godb v Gorjah. Zaključek festivala Godba Gorje 2002 bo pod šotorom ob tovarni Lip Bled ob 16.30 uri. Od 17. ure dalje pa bo veselica z ansamblom Gašperji in bogatim srečelovom.

100 let PGD Ribno

Ribno - PGD Ribno vas ob svoji 100-letnici delovanja vabi na prireditve, in sicer v petek, 5. julija, ob 19. uri bo slavnostna seja; ob 20. uri po zaključku seje pa veselica z Veselimi Štajerkami. V soboto, 6. julija, ob 17. uri bo športno rekreativni program in zabavne igre; ob 19. uri zabavni program s srečelovom in ob 20.30 uri večer z gosti Smučarskega kluba Bled in sodelavci. Igral bo ansambel Štajerskih 7. V nedeljo, 7. julija, bo ob 14.45 uri odkritje in blagoslov slike sv. Florjana; ob 15.30 uri parada gasilskih enot; ob 16. uri svečanost ob 100-letnici in ob 17. uri veselica z bogalim srečelovom. Za zabavo bo skrbel ansambel Mira Klinca.

Veliki piknik na Hotavljah

Hotavlje - Klub študentov Poljanske doline vabi vse bivše in sedanje člane KŠPD na veliki piknik, ki bo jutri, v soboto, 22. junija, ob 19. uri ob Sori na Hotavljah. Poleg dobre družbe, hrane in pijače vas čakajo tudi sveže Korenine. Svojo prisotnost sporočite Mihu, 041/742-373 ali Martinu, 031/364-991.

Prireditve v Tržiču

Tržič - Danes, v petek, 21. junija, ob 20. uri vas vabijo v Kino Tržič na predstavitev zadnjega od štirih filmov o Tržiču "Na oddihu v Tržiču" z številnimi nastopajočimi. Jutri, v soboto, 22. junija, ob 10. uri bo v Atriju Občine Tržič potekala prireditev za otroke z naslovom Zapojmo in zaplešimo skupaj. Prav tako jutri Planinsko društvo Križe organizira pohod na Veliko Ponco. V nedeljo, 23. junija, pa bo pri kapelici na Kofcah ob 11. uri potekala maša za domovino.

Aljažev večer

Medvode - V Knjižnici Šiška v Medvodah bo v sredo, 3. julija, ob 19.30 uri bo v okviru občinskega praznika Aljažev večer in odprtje prve postavitve razstave fotografij, ki jih je pripravil Ciril Velkovrh, od Zavrha pod Šmarno goro do Aljaževega doma pod Triglavom. V kulturnem programu bo slovenski pisatelj mag. Ivan Sivec predstavil Jakoba Aljaža ter ponatis svoje knjige o njem Triglavski kralj, Aljaževo spominsko pot Od doma do doma, pa njen avtor Janko Kocjan. V glasbene sporedu bo sodeloval Oktet Sora.

Veselica z ansamblom Ptujskih pet

Breg ob Savi - PGD Breg ob Savi vas vabi jutri, v soboto, 22. junija, na srečanje veteranov GZMO Kranj ob 16.30 uri in na svečani prevzem nove motorne črpalke ob 18. uri, ki bo pred gasilskim domom na Bregu ob Savi. Po prevzemu sledi vrtna veselica.

50 let PGD Prebačevo - Hrastje

Prebačevo - Ob 50-letnici delovanja PGD Prebačevo - Hrastje vas vabijo na številne prireditve, in sicer danes, v petek, 21. junija, ob 17. uri bo sektorska vaja na Prebačevem in ob 17.30 uri srečanje veteranov GZ Kranj pred gasilskim domom. V nedeljo, 23. junija, ob 15.45 uri bo zbor gasilcev na kmetiji Novak; ob 16. uri slavnostna parada skozi vasi Prebačevo in Hrastje; ob 16.30 uri prevzem novega gasilskega vozila ter ob 18. uri velika vrtna veselica z ansamblom Franca Miheliča z srečelovom.

2. moto piknik

Medvode - Moto road racing klub Medvode vabi na 2. piknik, ki bo potekal od danes, 21. junija, do nedelje, 23. junija. Na prireditvenem prostoru pod savskim mostom v Medvodah omogočajo vsem motoristom prost vstop. Piknik bodo izvedli v vsakem vremenu, saj so zagotovili šotor za 5000 ljudi. Celoten izkupiček zbora Moto road racing klub Medvode namenja v dobrodelne namene. Ves čas vas bodo razvajali z dobro glasbo, odlično hrano in hladno pijačo. Program pa bodo popestrili še z različnimi showi, družabnimi igrami in spremljajočo ponudbo, od animacij, plesa, poslikav telesa do izdelave tetovaž. Danes, v petek, 21. junija, bodo od 14. ure dalje do pozne noči nastopili številni rock bandi (tudi Siddharta). Jutri, v soboto, 22. junija, zgodaj popoldan bodo piknik začeli z glasbo. Motoristi se bodo ob 15.30 uri udeležili panoramske vožnje po Medvodah, zanimive moto igre pridejo na vrsto okoli 17. ure, sledila bo podelitev nagrad in nastop rock skupin pozno v noč. V nedeljo, 23. junija, ob 12. uri se začne zbor vseh oldtimerjev s primerno moto dobrodošlico. Vsi slovenski veterani bodo svoje starodobnike postavili na razstavo.

Na Sv. Joštu obnovljen oltar in orgle

Sv. Jošt - Župnija - Šmartin vabi jutri, v soboto, 22. junija, ob 16.

Avsenik
GOSTILNA RESTAVRACIJA GALERIJA
"Pri Jožovcu" Begunje
Avsenik Gregor s.p.

Glasbeni program:
Sreda, 26. junija - glasbeni večer z ansamblom **"Gašperji**
Petek, 28. junija - glasbeni večer z ansamblom **"Vita"**
Sobota, 29. junija - glasbeni večer z ansamblom **"Gorenjski kvintet"**
Začetek prireditev ob 19. uri.
Informacije in rezervacije na tel.: 04/5333-402

GLASOV KAŽIPOT

uri na osrednjo slovesnost na Sv. Joštu. Nadškof dr. Franc Perko bo blagoslovil obnovljen oltar sv. Jošta in orgle.

Dan odprtih vrat

Strahinj - Člani društva Svetlin v poletnem času skrbno obdelujejo Vrt zdravja v Strahinju na posestvu Biotehniške srednje šole, kjer poskušajo ekološko gnojiti vse, kar sodi v zdravo prehrano, skupno več kot 100 vrst rastlin. Jutri, v soboto, 22. junija, prirejajo dan odprtih vrat od 10. do 13. ure in vas vabijo na ogled vrta. Skupinski ogled je možen tudi izven tega časa po predhodnem dogovoru, tel.: 040/569-012.

Škofja Loka praznuje

Škofja Loka - V okviru praznika občine Škofja Loka, ki bo 30. junija, so za vas pripravili številne prireditve. Na Grajskem vrtu bo danes, v petek, 21. junija, ob 21. uri zaključni koncert Grajskega vitraža - kitajski duet Vlatko Stefanovki & Miroslav Tadič. Ob 19.30 uri pa bo v Kristalni dvorani letni koncert komornega zbora Makrame z orkestrom Camerata Mabacensis in solisti. Koncert Andreja Grafenauerja, ki je bil napovedan za jutri, soboto, 22. junija, ob 18. uri, v kapeli Loškega gradu - ODPADE! V vojašnici pod šotorom pa bo jutri, v soboto 22. junija festival narodno zabavnih viž v narečju, in sicer ob 19. uri. V nedeljo, 23. junija, ob 20. uri bo v kapeli Puštalskega gradu koncert srednjeveške glasbe Nancy Thym. V torek, 25. junija, ob 19.30 uri bo na Mestnem trgu osrednja slovesnost ob Dnevu državnosti. Nastopil bo Mestni pihalni orkester, slavnostni govornik pa bo dr. Jože Bernik. V galeriji Loškega muzeja bo v sredo, 26. junija, ob 19. uri otvoritev tematske razstave del Društva likovnih umetnikov Škofja Loka in gostov.

4. ETNO - FOLK

Kranj - Makedonsko kulturno društvo Sv. Ciril in Metod iz Kranja ob podpori Zveze makedonskih kulturnih društev v Sloveniji organizirajo 4. ETNO - FOLK Kranj 2002, ki je največje srečanje folklornih skupin pripadnikov etničnih skupin, ki živijo in ustvarjajo v Sloveniji. Prireditev bo v Domu kulture, KS Primskovo, in sicer jutri, v soboto, 22. junija, ob 19. uri.

KS Struževo vabi

Struževo - KS Struževo vabi, da se jim pridružite na slovesnosti, posvečeni krajevnemu prazniku Struževega, ki bo danes, v petek, 21. junija, ob 16.30 uri v parku Iva Slavca - Jokla. Slovesnost bodo popestrili s kulturnim programom, z razstavo "Naši krajani skozi prosti čas in ustvarjalnost" in s predstavitvijo krajevne zastave. Zabavni del programa pa se bo nadaljeval pred prostori KS.

Juhuhu, poletje je tu

Kranj - Združenje staršev in otrok Kranj prireja otroško poletje v Kranju - Juhuhu, poletje je tu. Jutri, v soboto, 22. junija, se začenjajo otroške poletne ustvarjalne delavnice (prost vstop), ki bodo potekale ob sobotah med 10. in 13. uro pred Prešernovim gledališčem. Jutri bo slikarsko delavnico Papir je oživel, vodila akademska slikarka Alma Intihar. Vabljeni otroci in starši.

Pozdrav poletju

Škofja Loka - Varovanci Varstveno-delovnega centra Kranj in župan občine Škofja Loka pozdravljajo poletje. Na prvi poletni dan bi se radi predstavili občanom Škofje Loke in širšemu okolju. Vabijo vas na prireditev, ki bo danes, v petek, 21. junija, ob 11. uri na Mestnem trgu. V programu vam želijo pokazati njihovo polnočutnost in veselje do življenja. Za to priložnost je varovanec Robi Markič napisal besedilo pesmi Pozdrav poletju, uglasbil pa jo je Joseph Rakotorahalahy.

Rokometni turnir

Duplje - TVD Partizan Duplje prireja jutri, v soboto, 22. junija, ob 10. uri mednarodni ženski in moški rokometni turnir. Po končanem turnirju ob 19. uri organizirajo sobotno noč z ansamblom Pop Design.

Tradicionalni piknik

Sp. Bitnje - DU Žabnica - Bitnje vabi člane društva, njihove svojce, sosede in prijatelje na že tradicionalni vsakoletni piknik, ki bo v soboto, 29. junija, ob 16. uri na športnem igrišču v Spodnjih Bitnjah. Rok za prijavo in vplačila je do 15. junija.

Izleti

Na Polinik v Avstriji

Radovljica - Planinsko društvo Radovljica vabi v soboto, 29. junija, na planinski izlet na Polinik nad dolino reke Moll v Avstriji. Tura je primerna za vse planince z dobro kondicijo. Hoje bo za približno 8 ur. Prijave v sredo in četrtek, od 18. do 19. ure po telefonu 531-55-44.

Kolesarsko srečanje diabetikov Gorenjske

Kranj - Društvo diabetikov Kranj - Komisija za rekreacijo, šport in izletništvo vabi na četrto kolesarsko srečanje diabetikov Gorenjske - kolesarski trim, ki bo v petek, 28. junija. Zbirno mesto bo ob 16.30 uri - Vila Rogovila v Prebačevem. Kolesarjem bosta na izbiro dve progi za rekreativno kolesarjenje, in sicer 15 km in 25 km. Dodatne informacije in prijave sprejema Ivan Benegalija po tel.: 031/485-490 popoldan in 257-14-51 zvečer do 26. junija. V primeru slabega vremena bo kolesarjenje prestavljeno na kasnejši termin.

Na Veliko martuljško Ponco

Kranj - Planinsko društvo Kranj vabi člane na Veliko martuljško Ponco, ki bo v soboto, 29. junija. Odhod posebnega avtobusa izpred hotela Creina bo ob 5. uri. Pot je zelo zahtevna (brezpotje, lažje plezanje). Potrebna je planinska oprema: plezalni pas in čelada ter komplet za samovarovanje. Prijave sprejemajo v pisarni PD Kranj, tel.: 23-67-850.

Na Viš

Kranj - Planinsko društvo Kranj vabi člane na Viš - "Gola ne", in sicer v petek, 12. in v soboto, 13. julija. Zelo zahteven vzpon, plezanje, sestop po ferati Anita Giotan. Odhod bo v petek, 12. julija, ob 16. uri izpred hotela Creina. Potrebna je planinska oprema: plezalni pas, čelada, dobri čevlji. Prijave sprejemajo v pisarni društva PD Kranj, tel.: 23-67-850.

Kopalni izlet na Debeli rtič

Škofja Loka - DU Škofja Loka vas vabi, da se udeležite njihovega prvega kopalnega izleta na Debeli rtič, ki bo v sredo, 10. julija. Odhod posebnega avtobusa bo ob 7. uri izpred avtobusne postaje v Škofji Loki. Prijave zbirajo v DU od 28. junija do zasedenosti avtobusa.

Pristava - Vajnež - Golica

Škofja Loka - Planinsko društvo Škofja Loka vabi na planinski izlet v nedeljo, 23. junija, in sicer na Pristavo, Vajnež in Golico. Tura tehnično ni zahtevna, primerna je za vse, ki vzdržijo hoje do 8 ur. Prijave zbirajo v pisarni društva. Za dodatne informacije lahko pokličete po tel.: 51-20-667.

Pohod na Sv. Lovrenc

Preddvor - Društvo upokojencev Preddvor vabi svoje člane na rekreativni pohod na Sv. Lovrenc. Pohod bo v četrtek, 4. julija, zbirališče pa ob 9. uri pri gostišču Gamsov raj v Bašlju.

Bavščica - Vršič

Jesenice - PD Jesenice bo v soboto, 29. junija organiziralo dvodnevno planinsko turo Bavščica - Plešivec - Škrbina za gradom - Zavetišče pod Špikom - Vršič. Odhod bo 29. junija, ob 6. uri izpred PD Jesenice (TVD Partizan). Tura bo zahtevna, potrebna je popolna planinska oprema. Dodatne informacije in prijave z vplačili sprejemajo na upravi društva do četrtka, 27. junija, oziroma do zasedbe kombija. Za informacije vam je na voljo Alojz Novak, tel.: 041/603-179.

Železarski pohod na Peco

Jesenice - PD Jesenice bo v nedeljo, 23. junija, vodilo pohod na Peco, katerega organizator je Železarna Ravne. Odhod avtobusa bo ob 5. uri z zgornje postaje na Hrušici. Ne pozabite na veljavni potni list ali osebno izkaznico. Skupne hoje bo 3 do 4 ure oz. dve uri več za tiste, ki se bodo povzpeli na vrh Kordežove glave. Prijave z vplačili bodo sprejemali na upravi PD Jesenice še danes do 12. ure.

Kolesarjenje

Naklo - V okviru občinskega praznika bo 25. junija organizirano kolesarjenje po poteh občine Naklo. DU Naklo je pod pokroviteljstvom Občine Naklo organizator kolesarjenja. Vabijo šolsko mladino in vse ostale, da se zberejo 25. junija, od 8.30 do 9. ure za gasilskim domom v Naklem.

Srečanje delovnih invalidov

Kranj - Medobčinsko društvo invalidov Kranj obvešča, da sprejema vplačila za srečanje delovnih invalidov s pobratenim društvom invalidov Maribor, ki bo v soboto, 29. junija, v Maribor. Vplačila sprejemajo v pisarni društva vsak torek in četrtek od 15. do 17. ure v Kranju, Begunjska 10, tel.: 2023-433.

Razstave

Razstava slik Target

Bled - Vabljeni ste na otvoritev razstave slik Target Raffaella Busdon, ki bo v galeriji Deva Puri na Bledu, in sicer jutri, v soboto, 22. junija, ob 20. uri.

Podoba jazza na poljskih plakatih

Ljubljana - V Galeriji Avla NLB, Trg republike 2, bo v četrtek, 27. junija, ob 20. uri otvoritev oblikovalske razstave Podoba jazza na poljskih plakatih. Razstava bo na ogled do 19. julija, galerija pa je odprta vsak delavnik od 8. do 18. ure.

Likovna dela Zvonka Ivanovića

Radovljica - V osrednji ekspozituri Gorenjske banke, d.d., Kranj, PE Radovljica, Gorenjska c. 16 bo danes, v petek, 21. junija, ob 19. uri otvoritev razstave likovnih del Zvonka Ivanovića, člana likovnega društva Dolik Jesenice. V krajšem kulturnem programu se bosta z igranjem na kitaro predstavili kantavtorici Živa Ozmec in Marinka Pfajfar, kateri sta bili tudi udeleženki na izboru za Glas gorenjske. Razstavljeni izbor likovnih del bo predstavil umetnostni zgodovinar dr. Cene Avguštin.

Od načrta do stavbe

Podsreda - Zgodovinski arhiv Celje in Kozjanski park vabita na otvoritev razstave Od načrta do stavbe, arhitektura Kozjanskega v načrtih in dokumentih iz sredine 19. stoletja, ki bo v petek, 28. junija, ob 19. uri v Slovensko - bavarski hiši v Podsredi. Na razstavi so predstavljeni stavbni načrti in spisi, ki so nastali sredi 19. stoletja.

Dr. Gregorius Carbonarius de Biseneg

Duplje - Galerija graščina Duplje, Občina Naklo in Kulturno turistično društvo Pod krivo jelko Duplje vas vljudno vabijo danes, v petek, 21. junija, ob 19. uri v galerijo graščine Duplje na odprtje zgodovinske razstave Dr. Gregorius Carbonarius de Biseneg 1651-1717. Razstava bo odprta do 5. julija, ob delovnikih od 17. do 20. ure, kasneje, do konca septembra pa si bo mogoče razstavo ogledati le ob predhodni najavi. Avtorja razstave sta dr. Marjan Drnovšek in Matjaž Mauser.

Gore in spomini ostajajo

Ljubljana - V četrtek, 27. junija, ob 19. uri bo v Galeriji Krka otvoritev razstave fotografij z naslovom Gore in spomini ostajajo, ki jih je pripravil Ciril Velkovrh ob slovenski planinski poti. O razstavljenih fotografijah bo spregovorila Judita Krivec Dragan, vodja Galerije Zveze društev likovnih umernikov Slovenije.

Gibanje v lesu

Naklo - Razstavo skulptur rezbarja Marjana Vodnika iz Domžal si lahko ogledate do sobote, 29. junija, vsak dan od 10. do 12. in od 16. do 22. ure, in sicer v novih prostorih Vita centra, Pivka 23/a, Naklo.

Moje visokogorje

Pokljuka - V Šport hotelu na Pokljuki bo jutri, v soboto, 22. junija, ob 16. uri otvoritev razstave z naslovom Moje visokogorje s fotografijami verske kulturne dediščine, ki jih je ob Slovenski planinski poti pripravil Ciril Velkovrh. Kulturni program bo vodil pesnik Janez Petkoš, predsednik PD Bled, v glasbenem sporedu pa bodo sodelovali Jožica Kališnik in Brigita Vrhovnik Dorič, na harmoniki pa ju bo spremljal Botjan Dorič.

Krvavec pozimi in poleti

Kranj - Planinsko društvo Kranj skupaj s Foto Bobnar Kranj objavlja razpis za fotografsko razstavo na temo Krvavec pozimi in poleti. Razpisni material lahko zainteresirani dobijo v tajništvu društva, Korška c. 27 v Kranju.

Fiziognomija slike - Jožef Tominc

Ljubljana - V vhodni avli Narodne galerije, Prešernova 24 v Ljubljani je na ogled razstava Jožefa Tominca. Razstava je nastala v sodelovanju z Museo Civico Revoltella iz Trsta.

Razstava slik Vladimirja Makuca

Škofja Loka - V Galeriji Ivana Groharja bo do 2. julija na ogled razstava slik Vladimirja Makuca. Galerija je ob delovnikih odprta med 10. in 12. uro ter 17. in 19. uro, ob sobotah med 10. in 12. uro in ob nedeljah med 15. in 18. uro, ob ponedeljkih je zaprta.

Podobe v bakru

Škofja Loka - Do 14. julija bo v mali razstavni galeriji Občine Škofja Loka - Žigonova hiša na ogled razstava Vinka Mohorčiča z naslovom Podobe v bakru.

Naše likovno ustvarjanje

Radovljica - Do 30. junija je v Knjižnici A.T. Linharta v Radovljici na ogled razstava likovnih izdelkov učencev 2.a razreda OŠ Begunje pod mentorstvom Jožice Hajdarevič.

Fotorazstava v Kosovi graščini

Jesenice - Fotografsko društvo Jesenice, Gornjesavski muzej Jesenice in TD Jesenice vabijo na ogled fotorazstave članov FD Jesenice in pokojnih fotografov, ljubiteljev planinske fotografije. Razstava je posvečena mednarodnemu letu gora 2002. Ogledate pa si jo lahko vsak dan, razen sobot, ponedeljkov, nedelj in praznikov, od 10. do 12. ure in od 16. do 18. ure.

Izseljenec

Ljubljana - V Muzeju novejše zgodovine Slovenije, Celovška c. 23 v Ljubljani, vas vabijo, da si ogledate občasno razstavo Izseljenec - Življenjske zgodbe Slovencev po svetu. Razstava bo zaradi velikega zanimanja odprta do 15. septembra. Hkrati vas vabijo na ogled stalne razstave Slovenci v XX. stoletju.

Predavanja

Obravnava bolnikov s srčnim infarktom na terenu

Kranj - Primskovo - Koronarno društvo Kranj vas v sredo, 26. junija, ob 18. uri,1 v dvorano Doma krajanov na Primskovem na predavanje Obravnava bolnikov s srčnim infarktom na terenu. Predavala bo Barbara Vencelj, dr. med..

Mladi prihodnost Slovenije

Radovljica - Regijski odbor Mlade Slovenije za zgornjo Gorenjsko pripravlja serijo predavanj pod skupnim naslovom Mladi prihodnost Slovenije. Prva tri predavanja bodo v juniju, nadaljevanje pa v septembru. Predavanja bosta ob 20. uri v Slomškovi dvorani v Radovljici, Linhartov trg 20. Drugo predavanje bo danes, v petek, 21. junija - Aktivno delo z internetom. Predavatelj bo predstavnik Arnesa. Tretje predavanje pa bo v petek, 28. junija - Ko je šport več kot igra. Predavatelj bo dr. Anton Mencinger.

Predstave

Kot voda za čokolado

Jesenice - Društvo za cerebralno paralizo Sonček zgornje Gorenjske vabi na ogled gledališke predstave gledališke skupine Bleščečih 6, ki že 10 let deluje pri Zvezi Sonček. Predstavo z naslovom Kot voda za čokolado bodo odigrali v ponedeljek, 24. junija, ob 18. uri v Gledališču Toneta Čufarja na Jesenicah. Avtorica predstave in mentorica gledališke skupine je Gabrijela Bodlaj.

Vesela vdova

Studenec pri Domžalah - V okviru Kulturnega poletnega festivala Studenec vas vabi Kulturno društvo Miran Jarc Škocjan na gostovanje SNG Opere in baleta iz Ljubljane. Predstavili se bodo z opereto v 3. dejanjih Franza Leharja "Vesela vdova", jutri, v soboto, 22. junija, ob 21. uri v poletnem gledališču na Studencu pri Domžalah. Prodaja vstopnic na običajnih mestih.

Koncerti

Letni koncert okteta Lip Bled

Radovljica - Občina Radovljica, oktet Lip Bled, Sklad RS za ljubiteljsko kulturo Radovljica in KUD Zasip vas vabi na letni koncert ob dnevu državnosti, ki bo v ponedeljek, 24. junija, ob 20. uri v Graščini, v Radovljici.

Koncert kvarteta kljunastih flavt Air

Žiri - V cerkvi sv. Ane, Ledinica pri Žireh, bo v nedeljo, 23. junija, ob 21. uri koncert kvarteta kljunastih flavt Air. Gostja večera bo harfistka Bronislava Prinčič.

Komorni zbor Makrame

Škofja Loka - Komorni zbor Makrame vabi na letni koncert, ki bo danes, v petek, 21. junija, ob 19.30 uri v Kristalni dvorani v Škofji Loki. Sodelovali bodo tudi solisti Temi Kamburova (sopran), Saška Kolarič (mezzosopran), Marjan Trček (tenor), Marko Fink (bas) in orkester Camerata Labacensis.

Zrelo je žito

Tržič - Zrelo je žito je naslov 6. koncerta Vokalno instrumentalne slupine Zali Rovt Tržič, ki bo danes, v petek, 21. junija, ob 20. uri v avli OŠ Zali Rovt Tržič.

Vaše delo je med najboljšimi!

Naš mednarodni uspeh temelji na premišljeni in dosledni strategiji podjetja. Eden izmed ciljev te strategije je pridobivanje in podpiranje prvovrstnih sodelavcev.

Za delo na področju

informatike

razpisujemo dve prosti delovni mesti.

Od kanditatov pričakujemo:

• delovno mesto št. 1

- *vsaj VI. stopnja izobrazbe računalniške ali druge ustrezne smeri*
- *2 leti delovnih izkušenj*
- *poznavanje MS operacijskih sistemov, izkušnje z bazami podatkov (SQL server, DB2), poznavanje računalniških komunikacij*
- *organizacijske sposobnosti*
- *samoiniciativnost*
- *veselje do dela z ljudmi*
- *vozniški izpit B kategorije*

• delovno mesto št. 2

- *vsaj V. stopnja izobrazbe tehnične smeri*
- *poznavanje operacijskega sistema MS WINDOWS NT 4.0, poznavanje MS office produktov*
- *izkušnje z vzdrževanjem računalniške opreme*
- *samoiniciativnost*
- *veselje do dela z ljudmi*
- *vozniški izpit B kategorije*

Ponujamo:

- *zanesljivo in zanimivo delovno mesto*
- *delo v dinamičnem in mladem kolektivu*
- *stimulativno nagrajevanje*

Če Vas naša ponudba zanima, Vas prosimo, da nam pošljete prijavo s kratkim življenjepisom in ustreznimi dokazili v osmih dneh po objavi na naš naslov:
dm-drogerie markt d.o.o., Šmartinska cesta 152, 1000 Ljubljana (za razpis) ali po elektronski pošti:
danijela.sumah@dm-drogeriemarkt.si

Pri izbiri bodo imeli prednost kanditati z znanjem nemškega jezika. Z izbranima kanditatoma bomo sklenili delovno razmerje za nedoločen čas, z ustreznim poskusnim delom.

O izbiri bomo kandidate obvestili v roku 30 dni po končanem postopku.

dm

KUPUJEM TAM KJER NEKAJ VELJAM

Nagrajenci nagradne križanke v majskem GREGORJU, katere sponzor je bila BRUNARICA ŠTERN iz Kokrice, so:

1. nagrado:
kosilo za 3 osebe prejme NINA ZUPAN, Mavčiče 107, 4211 Mavčiče

2. nagrado:
kosilo za 2 osebi prejme LOJZE MRAVLJA, Groharjevo 25, 4220 Škofja Loka

3. nagrado:
kosilo za 1 osebo prejme OLGA MEGLIČ, Purgarjeva 1, 4290 Tržič

Začenja se festival Poletje v Kranju

Center mladih in Klub študentov Kranj sta tudi letos pripravila festival Poletje v Kranju, ki bo potekal od 22. junija do 7. septembra. V tem času se bo zgodila vrsta zanimivih kulturnih, zabavnih, športnih in izobraževalnih aktivnosti. Za vse prireditve je ogled brezplačen.

Za vse, ki se boste kljub številnim aktivnostim, ki jih nudi brezskrbno poletje v času šolskih počitnic ali letnega dopusta, vseeno znašli doma in čakali, da vam mine čas, sta Center mladih in Klub študentov Kranj tudi letos pripravila festival Poletje v Kranju, v katerem se bodo za staro in mlado zvrstile številne zanimive prireditve. Letošnji program so zasnovali skupaj s kranjskimi društvi. Vse poletje se bodo ob četrtkih poleg večernih plesnih in gledaliških predstav odvijale otroške prireditve, ob petkih in sobotah bodo večere popestrili jazz in etno glasbeniki, ob nedeljah pa potopisna predavanja v Potepuhu. Prireditve se bodo dogajale na Glavnem trgu, Pungertu in Khiselsteinu, ulične predstave v okviru Mednarodnega festivala uličnih gledališč Ana Desetnica in Folklorni festival pa po ulicah starega dela Kranja. Za vse prireditve bo ogled brezplačen.

Pester program se obeta že od 21. junija do 6. julija, ki se bo začel s proslavo ob **dnevu državnosti** na Slovenskem trgu ob 18.30. Nastopili bodo Pihalni orkester mestne občine Kranj, Zbor osnovne šole Matija Valjavca in Jakoba Aljaža, učenci Glasbene šole, Folklorna skupina Ozara in plesna skupina Blejski plesni studio. Uro kasneje se bo začel tudi Memorial Filipa Majcna za **Veliko nagrado Kranja**, ki bo trajal do nedelje. Zečer bo ob 12. rojstnem dnevu Radia Kranj tudi **Megasrčkov koncert**, na katerem bodo nastopili Make up 2, Helena Blagne, Foxy Teens, Werner, Jan Plestenjak, Karmen Stavec in Pop Design.

V soboto, 22. junija, bo dopoldan na Glavnem trgu **Etnološki dan** in nastop italijanskega pihalnega orkestra **Messino**, na Pungertu bo ves dan **Kresna sobota**, na Slovenskem trgu pa se bo že ob 16. uri začel veliki koncert, na katerem se bodo zvrstili **Boris Novkovič**, **Natalija Verboten**, **Dadi Daz**, skupina **Kose** in **DJ Jani**. V nedeljo, 23. junija, bo na Pungertu večer poezije z glasbo **Tria Žabljak** in v ponedeljek, 24. junija, slovesna **otvoritev Maistrovega trga**. Po prazniku se bo program nadaljeval v sredo, 27. junija, zvečer, z nastopom **Polone Vetrih** v monokomediji **Shirley Valentine** na Khislsteinu in potopisnim predavanjem. V petek, 28. junija, bosta v večernih urah odprta dirka za profesionalne in amaterske kolesarje **Po ulicah Kranja** in **Mednarodni folklorni dan** s skupinami iz Irske, Črne gore in Slovenije, v soboto, 29. junija, dopoldan, v avli občine **Sejem rabljenih učbenikov**, zvečer na gradu Khiselstein jazz koncert z odlično **Mio Žnidarič and Steve Klink Triom**, v nedeljo, 30. junija, pa bosta v večernih urah nastopila italijansko uličnо gledališče **Theatre en vol** na Maisrtrovem trgu in **Tonč Feinig** iz Avstrije in Nizozemske z jazz koncertom na Pungertu. V ponedeljek, 1. julija, bo na Maistrovem trgu zopet nastopilo uličnо gledališče iz Belgije **The Primitives**, v torek, 2. julija, bodo popoldan na otroškem igrišču **Gibi gib športne aktivnosti na igralih** in zvečer uličnо gledališče **Al Millar** iz Avstralije in v sredo, 4. julija, popoldan, na gradu Khislstein **Romana Kranjčan** za najmlajše in zvečer na Glaven trgu plesna predstava **MSG - Monospolnega gledališča**, **Debi da dol Dallas**. V petek, 5. julija, bosta zvečer na Khiselsteinu pop rock koncert **Tempera** in na Maistrovem trgu uličnо **Družinsko gledališče Kolenc**, v soboto, 6. julija, bo na Glavnem trgu dopoldan **Dan borovnic**, koncert **Pihalnega orkestra Kranj** in turnir v **Fun ballu**, zvečer pa bodo na gradu Khislstein nastopile **Katice.**

Prireditelji vam torej sporočajo: "Tisti, ki ne boste dopustovali na morju ali v hribih, ali pa tisti, ki boste dopustovali ravno v Kranju, naj vam usta ne ostanejo suha od prevelike količine vročine! Napijte se glasbenih, kulturnih, športnih in drugih prireditev."

Katja Dolenc

Enotni smerokazi

Šmartno - Krajevna skupnost Šmartno je med večjimi v občini Kamnik. V njej si vodstvo s predsednikom Tonetom Rajsarjem še posebno prizadeva za urejeno komunalno infrastrukturo in tudi za čimlepši izgled krajev. Ena takšnih zadnjih akcij, ki so jo uresničili po ureditvi cest, zelenic, okolice hiš, cerkve in še nekaterih objektov pa so zdaj tudi smerokazi do posameznih krajev in hiš.

Pred nedavnim so namreč postavili na križiščih ali ob poteh k domačijam v krajevni skupnosti več kot dvajset ličnih in enotnih smerokazov. **A. Ž.**

Tradicija in rekreacija

Selo pri Vodicah - Vsako leto Smučarsko društvo Strahovica v Selu pri Vodicah pred poletjem pripravi poznani Gozdni tek na Rašico. Prireditev dobro poznajo športniki, predvsem pa rekreativci pa tudi starejši, ki se s tem tekom spominjajo Gorenjskega odreda.

Tako se je tudi tokrat zbralo na teku s startom pri koči SD Strahovica v Selu pri Vodicah okrog šestdeset tekačev iz različnih krajev gorenjske in iz ljubljanske regije. Po končanem tekmovanju so bili zaradi dobre organizacije še posebno zadovoljni vsi, ki so se udeležili priljubljenega teka na Rašico. Pokal Gorenjskega odreda pa so tokrat osvojili Marko Škrlep, Štefan Lešnik in Marija Poje. **A.Ž.**

LOVSKA DRUŽINA ŽELEZNIKI
NA PLAVŽU 55
4228 ŽELEZNIKI

Lovska družina išče

OSKRBNIKA ZA LOVSKI DOM NA TOLI NA PRTOVČU POD RATITOVCEM
z izkušnjami v gostinski dejavnosti.

Pisne ponudbe sprejmamo 14 dni po objavi oglasa na naš naslov.

www.gorenjskaonline.com

OBČINA RADOVLJICA

obvešča, da bo

JAVNA OBRAVNAVA

OSNUTKA
SPREMEMB IN DOPOLNITEV **ZAZIDALNEGA NAČRTA ZA CANKARJEVO NASELJE V RADOVLJICI**

V SREDO, 26.6.2002, ob 20. URI
V PROSTORIH OBČINE RADOVLJICA

OBČINA RADOVLJICA

obvešča, da bo

JAVNA OBRAVNAVA

OSNUTKA
SPREMEMB IN DOPOLNITEV **PROSTORSKIH SESTAVIN DRUŽBENEGA PLANA OBČINE RADOVLJICA, (RAZŠIRITEV OBMOČJA GOLF IGRIŠČA)**

V ČETRTEK, 27.6.2002, ob 20. URI
V PROSTORIH KS LESCE

MALI OGLASI

☎201-42-47
☎201-42-48
☎201-42-49

APARTMA - PRIKOLICE

Otok Šolta pri Splitu, APARTMAJI v hiši oddam, ugodne cene tudi v sezoni. ☎ 041/596-015 8265

Oddamo APARTMA v čatežkih toplicah. ☎ 01/36-53-598 8615

POREČ - luksuzni apartmaji Galena, popolno ugodje za ugodno ceno. ☎ 031/811-534 8619

ODDAM opremljene APARTMAJE na Dugem otoku Savar. ☎ 00385-23-378-628 8634

V Čateških toplicah ugodno prodam CAMP PRIKOLICO, leseni bivalni predprostor z orajeno verando. ☎ 040/244-500 8660

Na otoku Pagu v bližini Novalje oddam 3 sobni, 7 posteljni APARTNA. ☎ 51-50-701 8677

Starejšo BRAKO-SKIF PRIKOLICO prodam ali zamenjam za tovorno. ☎ 041/821-601 8691

Prodam A-testirano prikolico za avto NDM 350 kg. ☎ 031/529-071 8697

HRVAŠKA-VRSAR- ODDAM VIKEND družini 6 oseb, od 26.6. do 15.7. ☎ 040/24-40-21 8707

Prodam BRAKO prikolico, rabljeno eno sezono, z dodatnim baldahinom - kuhinjo, zelo dobro ohranjeno. ☎ 031/506-799 8742

V najem oddam POČITNIŠKO PRIKOLICO v bližini Šmarjeških toplic. ☎ 041/743-866 8746

APARATI STROJI

Prodamo več MIZARSKIH STROJEV. ☎ 204-96-30 8367

Prodam TRAKTOR ZETOR, l.97, z bočnim nakladalcem, pogon 4x4. ☎ 050/621-740 ali 574-25-32 od 7 do 19 ure 8610

Prodam samonakladalno PRIKOLICO SIP novi Pionir 17, skoraj nova. ☎ 252-16-85 8618

Prodam zamrzovalno SKRINJO LTH, hladilnik in štedilnik 4xelektrika, po simbolični ceni. ☎ 233-40-26 8622

Prodam SLAMOREZNICO, dobro ohranjeno, za simbolično ceno. ☎ 259-14-70 8628

FRAST d.o.o. Kranj
Nepremičninska hiša Frast, d.o.o.
PE Šuceva 27, 4000 Kranj
04/234-40-80, 041/734-198

Prodam malo rabljen in ohranjen ŠIVALNI STROJ Ruža Step v kovčku. ☎ 040/647-564 8637

Prodam BCS KOSILNICO 127 cm, pajek SIP 4 vretena in cisterno za gnojevko. ☎ 031/766-842 8644

Prodam registrsko BLAGAJNO Sharp, l. 99, po polovični ceni. ☎ 2311-617 8655

Prodam SAMONAKLADALKO SIP 17, cena po dogovoru. ☎ 031/453-621 po 15. uri 8671

PRALNI STROJ Gorenje, brezhiben, prodam. ☎ 041/878-494 8678

Prodam ŽAGO HUSSVARNO, REPOREZNICO in 50 l SKRINJO. Zupančič, Zapuže 2, Begunje 8689

Prodam industrijski ŠIVALNI STROJ PFaFF in industrijsko likalno mizo. ☎ 58-02-078 8693

TRAKTOR UNIVERZAL 55 DTC in PAJEK SIP SRO 4550, prodam. ☎ 041/608-765 8694

TRIDA NEPREMIČNINE Irena Jereb s.p.
Godešič 83, 4220 Škofja Loka
Tel.:04 513 75 90
GSM:041 860 938
www.tridanepremicnine-ij.si

Prodam VENTILATOR za zračenje hleva. ☎ 53300-51 8704

Ugodno prodam nerabljeno TRAJNOŽAREČO PEČ Ferotherm 25 KW za centralno ogrevanje. ☎ 031/216-547 8705

Prodam taktorski NAKLADALEC IMP SKIP (kibla za kopanje, nakladanje in les), vrtljiv rotor na kolesih. ☎ 040/201-462 8710

Prodam ohranjen elek. VILIČAR Indos 1.5 t. ☎ 031/716-629 8728

Prodam TEHTNICI 200 kg in 150 kg. ☎ 040/328-740 8763

GARAŽE

Na Jesenicah prodam vrstno GARAŽO na c. revolucije 9. Cena po dogovoru. ☎ 041/735-044 8597

Prodam GARAŽO na Bledu (Dobe) in GARAŽO v kranju (Šorlijevo nas.). ☎ 050/621-740, 574-25-32 8612

KRANJ - PLANINA I, kupimo garažo za znano stranko. Agent Kranj, tel. 04-23-80-430, 04-23-65-360

GR. MATERIAL

Zelo ugodno prodam OKNO Jelovica 140 x120 z roleto. ☎ 2331-199 8592

STREŠNO KRITINO, betonski folc cca 2500 kosov, prodamo za simbolično ceno. ☎ 25-21-866, Trg. D. Jenka 5, Cerklje 8625

Prodam STIROPOR debeline 5 cm, 200 plošč in cement. ☎ 040/607-015 8638

SUH BOROV POBIJON 40 m2, širina 8 cm, primeren tudi za stenske obloge, prodam. ☎ 2522-642 8641

KRITINA bobrovec, simbolična cena, pogoj-odvoz. ☎ 531-5758 8643

Prodam PUNTE za šolanje betonske plošče. ☎ 041/62-33-59 8665

Poceni prodam ohranjeno OKNO dim. 205 x 160. ☎ 041/917-457 8715

Prodam LEGE, suhe 16x16 cm, dolžina 6,4 m kos 8 in 5 m kos 3. ☎ 041/978-775 ali 202 51 76 8723

ODDAM STAR LES od ostrešja. ☎ 041/386-837 8725

Prodam SUHE HRASTOVE PLOHE, cca 1 m3, debelina 5 cm. ☎ 041/643-949 8726

HIŠE KUPIMO

HIŠE KUPIMO KRANJ, ŠKOFJA LOKA, RADOVLJICA kupimo manjšo hišo z vrtom ali sadovnjakom, lahko starejšo. DOM NEPREMIČNINE, 202-33-00, 2369-333, 041/333-222 5875

V okolici Škofje Loke in Kranja kupimo stanovanjsko hišo s pripadajočim zemljiščem za znano stranko z gotovino! Nepremičninska družba LOMAN, d.o.o., Mladinska ul. 2, Kranj, tel.: (04) 23 62 890, 041/ 347 323.

HIŠE NAJAMEMO

Za simbolično ceno najamem STAREJŠO HIŠO ali BIVALNI VIKEND, možnost kasnejšega odkupa. ☎ 031/762-950 8692

V najem vzamem STAREJŠO HIŠO. ☎ 041/458-843 8716

HIŠE PRODAMO

NAKLO v mirni soseski prodamo samostojno, enonadstopno hišo na parceli 720 m2, 9,5 mx9,5 m, podkletena, 240 m2 uporabne površine, neizdelana mansarda, garaža, cena 33 mio SIT, KRANJ Mlaka prodamo samostojno, lahko dvostanovanjsko hišo na parceli 1033 m2, cca 350 m2 uporabne površine, 2 garaži, 63 mio SIT, SEBENJE manjšo, samostojno hišo na parceli 495 m2, 6,5x7,5 m, K+P+M, 32 mio SIT, KRANJ Stražišče prodamo 1/2 hiše z vrtom, cca 110 m2 uporabne površine, 114 m2 vrta, 19 mio SIT. DOM NEPREMIČNINE, 202-33-00, 2369-333, 041/333-222 5873

MEDVODE, prodamo enodružinsko stanovanjsko hišo, staro cca 35. let, 473 m2 zemljišča, v celoti podkletena, bivalno pritličje in prve etaža, vsi priključki, prevzem možen po dogovoru. Agent Kranj, tel. 04-23-80-430, 04-23-65-360

ZALOG PRI CERKLJAH, prodamo celotno kmetijo, z obstoječo dvodružinsko stanovanjsko hišo dimenzij 10 x 12 m, stara 15 let, obstoječo starejšo hišo, obsežnim gospodarskim poslopjem, celotnega zemljišča 4545 m2, prevzem možen po dogovoru. Agent Kranj, tel. 04-23-80-430, 04-23-65-360

KRANJ - OREHEK, prodamo pol hiše, stare cca 28. let, na cca 300 m2 zemljišča, bivalno 1. nadstropje in neizdelana mansarda, vsi priključki, prevzem možen takoj. Agent Kranj, tel. 04-23-80-430, 04-23-65-360

KRANJ - KOKRICA, prodamo starejšo hišo, 726 m2 zemljišča, v celoti podkletena, bivalno pritličje in prva etaža, vsi priključki, prevzem možen takoj. Agent Kranj, tel. 04-23-80-430, 04-23-65-360

BOHINJSKA BISTRICA: 1/2 dvojčka, podkletena, v pritličju, I. in II. nadstropju po eno stanovanje, velika podstreha, parcela 500 m2, blizu smučišča Kobla. ALPDOM, d.d. Radovljica, Tel. 04 537 45 00, 04 537 45 16

MEDVODE, enodružinska, 2 x 70 m2 in klet, garaža, na 450 m2 ravne, sončne in mirne parcele.Cena: 28 MIO! Nepremičninska družba LOMAN, d.o.o., Mladinska ul. 2, Kranj, tel.: (04) 23 62 890, 041/ 347 323.

PŠEVO pod Joštom, posestvo 4500 m2, z enostanovanjsko hišo na sončni in idilični lokaciji! Nepremičninska družba LOMAN, d.o.o., Mladinska ul. 2, Kranj, tel.: (04) 23 62 890, 041/ 347 323.

POLJANSKA DOLINA - etaža hiše z ločenim vhodom, ločeno kletjo in vrtom v izmeri 180 m2, stanovanjska površina 110 m2,12 km iz Škofje Loke, prodamo, Mike & Co. d.o.o., 20-26-172, 236-49-21

ZALOG PRI LJUBLJANI - manjša vrstna hiša, enodružinska, cca 65 m2, parcela 129 m2, vzdrževana, ugodno prodamo, Mike & Co. d.o.o., 20-26-172, 236-49-21

PREDDVOR - okolica, enostanovanjska, pomožno 2 stan. hiša, cca 160 m2, parc. 1328 m2, delno obnovljena in opremljena, ugodno prodamo, Mike & Co. d.o.o., 20-26-172, 236-49-21

KRANJ - enostanovanjska, pomožno 2 stan. hiša, cca 115 m2, parc. 726 m2, potrebna prenove, lepa lokacija, prodamo, Mike & Co. d.o.o., 20-26-172, 236-49-21

Kranj - okolica: Manjša kmečka hiša, obnovljena 100m2 stan. površine, parcela 725m2, možna menjava za 2SS z doplačilom. ITD + NEPREMIČNINE Tel: 04/236-66-70, 041/755-296

SVET NEPREMIČNINE - REAL ESTATE
Enota Kranj, Nazorjeva ul. 12, 4000 Kranj,
tel.: 04/2811 - 000, fax.: 04/2026 - 459
www.svet-re.si e-mail: info@svet-re.si

Kranj - Orehek: 1/2 hiše zgornja etaža 90m2 + neizdelana mansarda 100m2 + 150m2 vrta, takoj vseljivo.

Poljane nad Šk.Loko: Etaža hiše 135m2+110m2 vrta in zgornja etaža 145m2+neizdelana mansarda+170m2 vrta, zelo ugodno, ugodni plačilni pogoji. ITD + NEPREMIČNINE Tel: 04/236-66-70, 041/755-296

Kranj-Drulovka: Vrstna zelo lepa, urejena parcela, sončna mirna lokacija, vsi priključki,zelo ugodna cena. ITD + NEPREMIČNINE Tel: 04/236-66-70, 041/755-296

Begunje-Zapuže: Hiša 380m2 stan. površine lahko dvodružinska, parcela 2500m2, v račun vzamejo manjše stanovanje, možnost kreditiranja. ITD + NEPREMIČNINE Tel: 04/236-66-70, 041/755-296

NEPI nepremičnine, d.o.o.
Pod Plevno 42, Šk. Loka, tel.: 511-04-20, 041/425-380

TRŽIČ-MESTO IN OKOLICA: PRODAMO STAREJŠO STANOVANJSKO HIŠO, BREZ ZEMLJIŠČA ZA 4,97 MIO SIT; STAREJŠO HIŠO Z VRTOM 8,1 MIO SIT; OBNOVLJENO STANOVANJSKO HIŠO Z LOČENIM VRTOM ZA 13,31 MIO SIT; Agencija PRIMO, d.o.o., Trg svobode 6, Tržič Telefon: 04/596-45-50, 592-43-00, GSM 041/646-902

NOVEJŠO VRSTNO STANOVANJSKO HIŠO ZA 37,63 MIO SIT; NOVEJŠO KONČNO VRSTNO STANOVANJSKO HIŠO ZA 38,79 MIO SIT; OBNOVLJENO MEŠČANSKO HIŠO Z VRTOM ZA 45,16 MIO SIT; STANOVANJSKO HIŠO Z VRTOM ZA 43,98 MIO SIT; STAREJŠO STANOVANJSKO HIŠO POTREBNA TEMELJITA OBNOVA S PRIPADAJOČIM ZEMLJIŠČEM ZA 13,89 MIO SIT; NOVEJŠO ATRIJSKO STANOVANJSKO HIŠO Z VRTOM, LEPA LOKACIJA ZA 43,00 MIO SIT Agencija PRIMO, d.o.o., Trg svobode 6, Tržič Telefon: 04/596-45-50, 592-43-00, GSM 041/646-902

RADOVLJICA IN OKOLICA: PRODAMO STAREJŠO STANOVANJSKO HIŠO BREZ VRTA IN PARKIRNEGA PROSTORA ZA 6,5 MIO SIT; NOVEJŠO STANOVANJSKO HIŠO NA PARCELI CCA 680, ZA 42,84 MIO SIT;Agencija PRIMO, d.o.o., Trg svobode 6, Tržič Telefon: 04/596-45-50, 592-43-00, GSM 041/646-902

BLED OKOLICA: PRODAMO LEPO STANOVANJSKO HIŠO BREZ VRTA, PARKIRNI PROSTOR, ZA 24,23 MIO SIT; POLJANSKA DOLINA: PRODAMO STANOVANJSKO HIŠO, III. GRADBENA FAZA NA PARCELI 816 M2 ZA 20,83 MIO SIT CERKLJE OKOLICA: PRODAMO STAREJŠO STANOVANJSKO HIŠO, Z VRTOM, PRIMERNO ZA KMEČKI TURIZEM, ZA 22,65 MIO SIT Agencija PRIMO, d.o.o., Trg svobode 6, Tržič Telefon: 04/596-45-50, 592-43-00, GSM 041/646-902

KRANJ - nedokončana hiša v bližini mesta na parceli 995 m2 prodamo, razgiban načrt, mirna lokacija, krajna lega hiše, K3 KERN d.o.o., tel. 04 202 13 53, 202 25 66

KRANJ: 1/2 stan.hiše pritličje, cca.80 m2, z vrtom ali 1/2 stan.hiše cca 80 m2 v nadstropju z vrtom, ugodno prodamo, K3 KERN d.o.o., tel. 04 202 13 53, 202 25 66

BLED - stan.hiša v 3.gr.fazi, vel. 7 x 10 m (3 etaže), parcela 600 m2, K3 KERN d.o.o., tel. 04 202 13 53, 202 25 66

RADOVLJICA - nedokončana stan.hiša vel. 8 x 8 m, klet, pritl. in mansarda, parcela 401 m2, K3 KERN d.o.o., tel. 04 202 13 53, 202 25 66

MOŠNJE - starejša stan.hiša vel. 8 x 8 m (3 etaže), zraven hiša v III. gr.fazi, skupaj parcela 918 m2, sončna in končna, K3 KERN d.o.o., tel. 04 202 13 53, 202 25 66

RADOVLJICA - poslovno-stanovanjsko hišo ob glavni cesti, klet, pritličje in mansarda, parcela 650 m2, primerno za neživilsko dejavnost, K3 KERN d.o.o., tel. 04 202 13 53, 202 25 66

DUPLJE - stan.hiša z gosp. posl. primerna tudi za obrtno dejavnost, parcela 1.200 m2, klet, pritl., nad., podstrešje, hiša obnovljena, K3 KERN d.o.o., tel. 04 202 13 53, 202 25 66

STRAŽIŠČE - starejša hiša delno obnovljena na parceli 1530 m2, primerna tudi za poslovno dejavnost, starejša hiša primerna za poslovno-stanovanjsko dejavnost na parceli 524 m2 za 17,4 mio SIT, K3 KERN d.o.o., tel. 04 202 13 53, 202 25 66

KRANJ, bližina - dvostanovanjska hiša z ločenim vhodom, stara 4 leta, parcela 500 m2, vsaka etaža 110 m2, K3 KERN d.o.o., tel. 04 202 13 53, 202 25 66

TRŽIČ prodamo obnovljeno mansardo hiše, 68 m2 in 465 m2 vrta, 14,5 mio SIT, PODLJUBELJ prodamo zgornjo etažo hiše in neizdelano mansardo, cca 130 m2+mansarda, 2 garaži, vrt 506 m2, CK olje, cena 15,8 mio SIT oz. po dogovoru. KRANJ bližnja okolica prodamo starejšo, samostojno, vis.pritlično hišo na parceli cca 700 m2, 190 m2 uporabne površine, 26 mio sit.DOM NEPREMIČNINE, 202-33-00, 2369-333, 041/333-222 5874

Tominčeva 2, 4000 Kranj - Stražišče
tel.: 04/2315-600, fax: 04/2315-601
gsm: 040/200-662
NEPREMIČNINE **PIANOVA**
POSREDOVANJE, ZASTOPANJE, PRODAJA

ZA RESNIČNOST IN VERODOSTOJNOST OBJAVLJENIH OGLASOV IN SPOROČIL ODGOVARJA IZKLJUČNO NAROČNIK LE- TEH!

TRŽIČ okolica, pod Dobrčo prodamo starejše, delno obnovljeno, enonadstropno HIŠO, cca. 11 x 6 v etaži, neizdelana mansarda, parcela 1500 m2, cena 17 mio SIT, vseljiva takoj. KRANJ Vodovodni stolp ugodno 3 ss, obnovljeno, 90 m2/I., etažna CK, 90.500 SIT/, KRANJ Planina I sončno 2ss+k, 54,80 m2/IX, 12,8 mio SIT, KRANJ Planina I, garsonjero, nizek blok, 30 m2/III., vsi priključki, ni balkona.DOM NEPREMIČNINE ☎ 202-33-00, 041/333-222 6236

ŠKOFJA LOKA okolica (1 km) na robu naselja, v idiličnem okolju ob robu gozda prodamo novejšo, poslovno stan. HIŠO na parceli 2150 m2, uporabne površine 390 m2, 130 m2 v etaži x 3,66 mio SIT, vredno ogleda. RADOVLJICA prodamo atrijsko hišo v mirnem okolju na parceli 520 m2, 325 m2 uporabne površine, 53 mio SIT, vredno ogleda, RADOVLJICA prodamo posl. in stanovanjsko hiši na dobri lokaciji, parcela 1152 m2 in 1393 m2, uporabne površine cca 620 m2+410 m2, primerno za vse mirne, storitveno trgovske dejavnosti. Ostale inf. v agenciji. DOM NEPREMIČNINE, 202-33-00, 041/333-222 7874

J & T NEPREMIČNINE
Hotel Grajski dvor, Kranjska c. 2,
4240 Radovljica, tel.: 04/531-44-24,
031/322-246, 041/703-839

MEDVODE SENIČICA HIŠA dvojček, parcela 461 m2, prodam. ☎ 041/746-103 8043

V predmestju Kranja prodamo STAREJŠO HIŠO na odlični lokaciji. Hiša ima 190 m2, zmeljišče pa 726 m2. ☎ 031/672-026 8340

Prodam ali menjam obnovljeno kmečko hišo z 1000 m2 zemlje + kozolec za stanovanje Kranj, Škofja Loka ali Radovljica. Hiša je pri Cerknem blizu smučišča Črni vrh. ☎ 050/621-740, 574-25-32 od 7 do 19 ure 8611

Brez posredništva prodam hišo blizu Kranja. ☎ 20-25-578, 041/931-124 8734

IZOBRAŽEVANJE

MATEMATIKA, FIZIKA, priprave na izpite, inštrukcije. ENAČBA-izobraževanja, Resnik s.p., Milje 67, Visoko, ☎ 041/564-991, 25-31-145 7853

KOLESA

Prodam več KOLES - gorskih, navadnih in starejših oldtaimer. ☎ 252-14-81 8591

KUPIM

ODKUP, POSEK IN SPRAVILO LESA. ☎ 041/593-428 Tomič Marko,s.p., Hrib 2a, Preddvor 7356

Kupim garažo na Planini. ☎ 041/615-064 ali zvečer 23-53-770 8590

PRTLJAŽNIK za GOLF III, kupim. ☎ 2043-027 8620

LOKAL ODDAM

KRANJ oddamo več poslovnih prostorov različnih površin (trgovski lokali, pisarne, skladišča). KRANJ Zlato polje prodamo novejši trgovski lokal v PR posl. stan. hiše, 42,2, , KRANJ prodamo samostojni trgovski lokal, cca 105 m2 funkcionalnih površin, in 140 m2 poslovnih površin v PR z gradbeno dok. za gostinski lokal.DOM NEPREMIČNINE, 202-33-00, 2369-333, 041/333-222 5879

KRANJ - posl. prostor 100 m2 (za razne dejavnosti) v pritličju na ulici v mestnem jedru, oddamo, K3 KERN d.o.o., tel. 04 202 13 53, 202 25 66

PROTIM
RŽIŠNIK & PERC
arhitekti in inženirji
Prodaja ali oddaja poslovnih prostorov v obrtni coni Šenčur
Prostori so primerni za pisarniško, storitveno ali trgovsko dejavnost.
Investitorjem nudimo možnost najema ali financiranja nakupa **v 3 letih.**
Informacije: Delavska cesta 28, Šenčur
tel. (04) 279 18 00, faks (04) 279 18 25
www.rzisnik-perc.si

Prodam na lepi, dostopni lokaciji poslovno stanovanjsko atrijsko hišo v Stražišču pri Kranju, na parceli 500 m2 in 420 m2 koristne stavbne površine za ceno 36 mio SIT. ☎ 041/624-523 8601

STRAŽIŠČE okolica več poslovnih prsotorov (30m2-100 m2), pritličje, izložba, ugodno ODDAM. ☎ 23-15-600, 040/200-662, 041/774-101 PIANOVA NEPREMIČNINE 8702

LOKAL PRODAMO

KRANJ - trgovski lokal v sklopu več trgovin na frekventni lokaciji, , 36 m2 in 10 m2 uporabnega zun. prostora, prodamo, Mike & Co. d.o.o., 20-26-172, 236-49-21

KRANJ - posl.prostor (pisarne) v 1.nad. 67 m2, lastna parkirišča, K3 KERN d.o.o., tel. 04 202 13 53, 202 25 66

MOTORNA KOLESA

Prodam MOPED TOMOS avtomatik - malo abljen. ☎ 572-57-56 8604

OTR. OPREMA

Prodam VOZIČEK HAUCK, kombiniran, star eno leto in pol, cena 20.000 SIT. ☎ 250-51-30 po 15. uri, 041/416-395 8627

Prodam OTROŠKO POSTELJO 130 x 70 in PREVIJALNO OMARO 78x96x85. ☎ 031/275-312 8696

OSTALO

LESTVE iz lesa vseh vrst in dolžin dobite Zbilje 22, 01/3611-078 8125

Prodam vrtno in travniško POSUŠENO CVETJE za slike. ☎ 514-11-11 8599

Prodam KOSMODISC, nadvložek 190x120 za počitniško prikolico. ☎ 51-36-204 8649

PRIDELKI

Sladke, okusne JAGODE dobite pri Markuti, v čadovljah 3 pri trsteniku. ☎ 256-00-48 8061

ČEŠNJE kvalitetne, domače, hrustavke - nudimo DNEVNO SVEŽE. Kmetija Princ, Hudo 1 pri Kovorju. ☎ 595-60-80, 041/747-623 8668

Prodam DOMAČE ŽGANJE. ☎ 574-48-23 8669

Ugodno prodam ROŽE TRAJNICE. ☎ 25-03-127 8695

Prodam domače OČIŠČENE PIŠČANCE z dostavo na dom. ☎ 041/515-867 8717

Prodam KRMILNI KROMPIR. ☎ 23-25-538 8722

PODARIM

PODARIM RSE MLADIČE - mešančke, mati bernska planšarka, oče labradorec. ☎ 257-12-36, 040/394-027 8530

Podarim dve lepi MUCI vajeni čistoče. ☎ 031/834-806 8548

Podarimo MLADE MUCKE, stare dva meseca, navajene čistoče. ☎ 040/2624-86, 2325-790 8656

Brezplačno oddam KOŠNJO v Selceh. ☎ 51-46-752 8679

Podarim mlade igrive MUCKE dobrim ljudem. ☎ 041/682-192 8682

Podarim DVA MUCKA, stara dva meseca. ☎ 041/909-273 ali 512-65-40 8733

POSESTI

PARCELE PRODAMO RETNJE ugodno prodamo zazidljivo parcelo, delno v hribu, dostop urejen, 769 m2, 9000 SIT/m2. BRITOF Voge prodamo zaz.parcelo, 486 m2 na robu naselja, 10 mio SIT, POD DOBRČO ugodno prodamo zaz. parcelo z lepim razgledom, 500 m2 ali več, 6300 SIT/m2.ŠENČUR zaz. parcelo 3648 m2 za komunalne in servisne dejavnosti, lahko tudi po delih. ŠENTURŠKA GORA zaz. vikend parcelo z lepim razgledom, 383 m2, 9.500 SIT/m2, asfalt, voda in elektrika do parcele. DOM NEPREMIČNINE, 202-33-00, 2369-333, 041/333-222 5876

PARCELE KUPIMO KRANJ ŠK. LOKA, RADOVLJICA, kupimo več zazidljivih parcel za znane kupce. DOM NEPREMIČNINE, 202-33-00, 2369-333, 041/333-222 5877

Prodam ZAZIDLJIVO PARCELO, 1767 m2 V Bitnjah ob glavni cesti, izredna lokacija. ☎ 041/404-960 7328

Kmetijsko zemljišče ali kmetijo, kupim. ☎ 031/54-88-41 7333

SP. LIPNICA - zidan vikend na idilični legi ob potočku, 38 m2, parc. 1322 m2, ugodno prodamo, Mike & Co. d.o.o., 20-26-172, 236-49-21

TRŽIČ-OKOLICA: OPREMLJEN Z APARTMAJI NA PARC. 1540 M2 ZA 52,00 MIO SIT MEDVODE-OKOLICA: OPREMLJEN Z APARTMAJI NA PARC. 627 M2 ZA 107,5 MIO SIT Agencija PRIMO, d.o.o., Tržič, Telefon: 0/4596-45-50, 592-43-00, GSM 041/646-902

TRŽIČ-OKOLICA: ZIDANO VIKEND HIŠO OBLOŽENO Z LESOM NA PARC. 821 M2 ZA 15,00 MIO SIT. LESENO VIKEND HIŠO NA PARC. 736 M2 ZA 10,3 MIO SIT. (OBA VIKENDA NISTA BIVALNA). Agencija PRIMO, d.o.o., Tržič, Telefon: 0/4596-45-50, 592-43-00, GSM 041/646-902

PARCELE PRODAMO BREG OB Savi lepo, ravno, zazidljivo parcelo ob cesti, 2000 m2 ali manj, vsi priključki ob parceli, 90 EUR/m2, RADOVLJICA okolica prodamo cca 600 m2 zazidljive parcele ob zelenem pasu, elek. in voda ob parceli, dostop urejen, 75 EUR/m2. DOM NEPREMIČNINE, 202-33-00, 041/333-222 8205

Kupim KMETIJSKO ZEMLJIŠČE v okolici Preddvora. ☎ 040/633-702 8464

KRANJ ZG. BITNJE prodamo 898 m2 veliko zazidljivo parcelo z lokacijsko dokumentacijo za gradnjo dveh stanovanjskih hiš. LOKA NEPREMIČNINE, 50-60-300 8737

HLEBCE- gradbena parcela, 980 m2, vsi priključki, prodamo. J&T, 04- 531 44 24, 041 738 454.

BOHINJ - Stara Fužina,ugodno prodamo apartmajski objekt na parceli 2218 m2 v bližini jezera. J&T, 04-531 44 24, 041 738 454.

TUPALIČE, prodamo zazidljivo parcelo 1.970 m2, primerno za poslovno stanovanjski objekt, možna tudi delitev parcele na več delov, prevzem možen takoj. Agent Kranj, tel. 04-23-80-430, 04-23-65-360

SPODNJE LANCEVO, prodamo zelo lepo, ravno, sončno zazidljivo parcelo 1.057 m2, z lokacijsko in gradbeno dokumentacijo, prevzem možen takoj. Agent Kranj, tel. 04-23-80-430, 04-23-65-360

LANCOVO pri Radovljici: zazidljiva parcela v izmeri 1057 m2, ravna sončna lega, urejeno naselje, gradbeno dovoljenje. ALPDOM, d.d. Radovljica, Tel. 04 537 45 00, 04 537 45 16

Na ravnem sončnem in mirnem kraju v POLJANSKI DOLINI prodamo 700 m2 zazidljive parcele, VOGOPROM nepremičnine d.o.o. TEL.04/513-82-40 , 04/513-82-41.

HRASTJE - v bližini Bistrice ob Sotli in PODČETRTKA na lepi sončni in mirni lokaciji prodamo bivalni vikend velikost 7x5 m na parceli 1300 m2, asfalt do vikenda, voda, elektrika VOGOPROM nepremičnine d.o.o. Tel.04-513-82-40 , 04/513-82-41.

600 m2 zazidljive parcele prodamo v Gorenji vasi z možnostjo dokupa VOGOPROM nepremičnine d.o.o.04/5183-82-40, 04/513-82-41.

Škofja Loka, Frankovo naselje prodamo 2SS 46m2, v pritličju VOGOPROM nepremičnine d.o.o Tel:04/513-82-41 , 04/513-82-40.

ŠKOFJA LOKA v starem delu mesta prodamo obnovljeno hišo, primerna za poslovni in stanovanjski prostor VOGOPROM nepremičnine d.o.o. 04/513-82-40, 04/513-82-41.

KRANJ, Planina 1 prodamo 2SS s kabinetom 54,8 m2, vsi priključki, oprema po dogovoru VOGOPROM nepremičnine d.o.o. Tel 04/513-82-40, 04/513-82-41

Breg ob Savi, ob cesti, ravna in kvadratna parcela, možnost razdelitve na manjše enote, odlična lokacija za stanovanjsko gradnjo! Nepremičninska družba LOMAN, d.o.o., Mladinska ul. 2, Kranj, tel.: (04) 23 62 890, 041/ 347 323

Lahovče pri Cerkljah, 800m2, ravna parcela, ugodno! Nepremičninska družba LOMAN, d.o.o., Mladinska ul. 2, Kranj, tel.: (04) 23 62 890, 041/ 347 323.

SMLEDNIK - okolica, lepa, ravna, sončna parcela, končna, 1305 m2, zazidalni načrt, prodamo, Mike & Co. d.o.o., 20-26-172, 236-49-21

MAVČIČE - okolica, ravna parcela, 1200 m2, stroška spremembe namembnosti ni, lok. dov. v postopku, ugodno prodamo, Mike & Co. d.o.o., 20-26-172, 236-49-21

PODLJUBELJ - zazidljiva parcela, primerna bolj za vikend, 591 m2, voda, elektrika, dostop asfalt, prodamo, Mike & Co. d.o.o., 20-26-172, 236-49-21

GOLNIK - OKOLICA: PARCELE PRODAMO ZAZIDLJIVA, SONČNA, LEP RAZGLED, 1406 M2 ZA 12,7 MIO SIT PRODAMO ŠE VEČ DRUGIH ZAZIDLJIVIH PARCEL, KMETIJSKIH ZEMLJIŠČ - PONUDBA NA SPLETNI STRANI: www.agencija-primo.si.

V TRŽIČU - GOSTINSKI LOKAL V OBRATOVANJU, 130 M2, VRT 50 M2. CENA PO DOGOVORU. ZA ZNANE KUPCE KUPIMO Z GOTOVINO VEČ STANOVANJ, STANOVANJSKIH HIŠ, PARCEL IN KMETIJSKIH ZEMLJIŠČ. Agencija PRIMO, d.o.o., Tržič, Telefon: 0/4596-45-50, 592-43-00, GSM 041/646-902

BLED - center-ugodno prodamo stanovanjsko hišo 200 m2, in BLED okolica, nadstandardna 326 m2, na parceli 877 m2.J&T, 04-531 44 24, 041 738 454.

BOHINJ - Stara Fužina, prodamo starejšo hišo z gospodarskim poslopjem in pripadajočim zemljiščem. J&T NEPREMIČNINE,04-531 44 24,041 738 454.

POKLJUKA, zraven Šport hotela, smučišča, tenis igrišče in dve brunarici na zemljišču velikosti 3 ha ugodno prodamo. J&T NEPREMIČNINE, 04- 531 44 24, 041 738 454

nepremičnine DOM
Kranj, Stritarjeva 4
04 202 33 00
041 333 222

LESCE, ugodno prodamo večje posestvo. J&T NEPREMIČNINE,04-531 44 24,031-322 246.

GORIČE, KRANJ okolica,ugodno prodamo gostinski objekt v obratovanju in tristanovanjsko hišo. J&T, 04-531 44 24, 041-738 454..

CERKLJE - na sončni lokaciji večja zazidljiva parcela 4.450 m2 v enem kosu, elektrika, voda in tel. že na parceli, primerno tudi za posl. dejavnost, K3 KERN d.o.o., tel. 04 202 13 53, 202 25 66

KRANJ: v bližini, parcelo 594 m2 z nadomestno gradnjo in v nadaljevanju 1.720 m2, tudi zazidljivo, prodaja se vse skupaj, tel. 04 202 13 53, 202 25 66

Prodamo 12200 m2
ZEMLJIŠČA S STAVBAMI
OB GLAVNI CESTI ŠENČUR - KRANJ CENA
38.420 SIT/m2 (170 EUR)
TELEFON 041/632-354

KRANJ, Šenčur: zazidljiva parcela 6.900 m2, primerna za poslovno dejavnost, možnost delitve na manjše dele, K3 KERN d.o.o., tel. 04 202 13 53, 202 25 66

BLED, Gorje - 412 m2 zazidljiva parcele na sončni lokaciji, K3 KERN d.o.o., tel. 04 202 13 53, 202 25 66

JESENICE, Javorniško nabrežje: stavbna parcela 1.000 m2 na idilični lokaciji ob vodi, K3 KERN d.o.o., tel. 04 202 13 53, 202 25 66

ŽIROVNICA: stavbna parcela 677 m2 z lokacijsko dokumentacijo, sončna lega, K3 KERN d.o.o., tel. 04 202 13 53, 202 25 66

POSLOVNI STIKI

Posojilnica GORFIN d.o.o., Radovljica, Kranjska c. 4 - HITRA POSOJILA do 150.000 SIT. ☎ 040/633-903, 04/531-56-64, int. 284 8706

RAZNO PRODAM

Prodam suha bukova DRVA. ☎ 041/705-796 8631

Prodam NOVE SODE železne 200 l, kom 200 SIT. ☎ 513-17-98 8651

Prodam TV SLIKA v sliki, malo rabljen, elek.PISALNI STROJ in MOTOR Selva za čoln. ☎ 041/602-395 8657

Prodam suha gabrova in mešana DRVA, možnost dostave. ☎ 031/676-235 8681

Prodam lepo VRTNO UTO. ☎ 572-57-73, 031/808-372 8686

Prodam mešana DRVA, debelo cepljena, cena 6000 SIT. ☎ 51-22-654 8690

Prodam STARINSKA VHODNA VRATA, suhe smrekove PLOHE 5, 8 in 10 mm, ŠPIROVCE 10X12TRAMOVE. ☎ 031/378-946 8758

STANOVANJA ODDAMO

STANOVANJA ODDAMO KRANJ Center oddamo 4 ss, 87,4 m2, vse opremljeno, 88000 SIT/mes, predplačilo, KRANJ Planina II opremljeno garsonjero 33 m2, 50.000 SIT/mes, mes.plačilo+ varščina, KRANJ Planina II, 2 ss, 68m2/II, opremljeno, balkon, 68000 SIT mes, predplačilo+varščina. DOM NEPREMIČNINE 202-33-00, 041/333-222 7553

PREDDVOR, alpski blok, opremljeno 3-sobno stanovanje v 1.nadstropju, ugodno oddamo! Nepremičninska družba LOMAN, d.o.o., Mladinska ul. 2, Kranj, tel.: (04) 23 62 890, 041/347 323

V TRŽIČU S 01.06.2002 NUDIMO V NAJEM ENOSOBNO STANOVANJE, OPREMLJENO, NAJEMNINA 180 EUR/1mesec, PREDPLAČILO ENO LETO, VARŠČINA 2-MESEČNA NAJEMNINA. TRŽIČ-BISTRICA. S 15.07.2002 ODDAMO V NAJEM 1SS S KABINETOM, DELNO OPREMLJENO, NAJEMNINA 220 EUR/1MESEC, PREDPLAČILO, VARŠČINA. V TRŽIČU NUDIMO V NAJEM GOSTINSKI LOKAL, POGOJ ODKUP INVENTARJA, NAJEMNINA PO DOGOVORU. Agencija PRIMO, d.o.o., Tržič, Telefon: 0/4596-45-50, 592-43-00, GSM 041/646-902

alpdom
delniška družba
NEPREMIČNINSKO POSLOVANJE
Tel.: 04/537-45-00
Fax.: 04/531-42-11
4240 Radovljica
Cankarjeva 1

KRANJ-Planina I: Oddamo 2SS+S kabineta, IV. nad, 87m2, neopremljeno, 3 mesece predplačila, varščina. ITD + NEPREMIČNINE Tel: 04/236-66-70, 041/755-296, 040/204-661

KRANJ-Planina I: Oddamo 1SS, 33m2, II. nad, vsi priključki, 3mes. predplačila, takoj vseljiva. ITD + NEPREMIČNINE Tel: 04/236-66-70, 041/755-296, 040/204-661

KRANJ-Planina I: Oddamo 2SS+2 kabineta, 87m2, IV. nad, takoj vseljivo ITD + NEPREMIČNINE Tel: 04/236-66-70, 041/755-296, 040/204-661

KRANJ - center: 4SS, 87m2, 14. nad, oprema po dogovoru. ITD + NEPREMIČNINE Tel: 04/236-66-70, 041/755-296, 040/204-661

Kranj-Milje: Oddamo opremljeno garsonjero, lasten vhod, 3 mesece predplačila. ITD + NEPREMIČNINE Tel: 04/236-66-70, 041/755-296, 040/204-661

Kranj, Planina II - 1 G 32 m2, Planina I - 2 K + 2 S brez opreme, 2 SS 68 m2 z vso opremo, Zlato polje - 1,5 SS 1.nad. z delno opremo, K3 KERN d.o.o., tel. 04 202 13 53, 202 25 66

SOBO v Kranju, opremljeno, ogrevano, oddam samskemu moškemu. ☎ 232-50-59

PORTOROŽ ODDAMO novo 2 ss za počitnice s pogledom na morje. ☎ 041/75-75-50 8589

STANOVANJA KUPIMO

STANOVANJA KUPIMO KRANJ, ŠK. LOKA, RADOVLJICA kupimo več manjših stanovanj za znane kupce. DOM NEPREMIČNINE, 202-33-00, 2369-333, 041/333-222 5872

JESENICE, 1 ss v nižjem bloku kupimo z gotovino. J&T, 04-531 44 24,031 322 246.

STANOVANJA NAJAMEMO

V Kranju najamem GARSONJERO ali enosobno STANOVANJE. ☎ 232-32-47, 040/641-217 8563

V Kranju najamemo 1,5 ali 2 ss, sobe neopremljeno. ☎ 040/856-543 8607

V Kranju najamem 1 sobno stanovanje, lahko delno opremljeno, brez CK. ☎ 040/583-027 8755

STAN. OPREMA

Poceni prodam POSTELJO 190X180 cm v hrastovi barvi. ☎ 231-14-57 8600

Za simbolično ceno prodamo SEDEŽNO GARNITURO z ležiščem. ☎ 5333-373 8636

Prodam po zelo ugodni ceni komplet SPALNICO, 5-delna omara z ogledalom, lepo ohranjena. ☎ 2511-274 8650

KRANJSKA ZASTAVLJALNICA
Nudimo vse vrste posojil, ugodne obresti.
04/236-73-73
FESST d.o.o., Stritarjeva 5, Kranj

ŠPORT

ČOLN gumijasti, maestral 9, rumene barve in motor tomos 4 z rezervoarjem, malo rabljen, zelo ohranjen, prodam. ☎ 031/678-828

SCOOTER, vodni, Jamaha 700, dvosed - IZPOSOJA: dnevna ali tedenska, 18000 SIT7dan, Kranj. ☎ 041/639-509, Gešo,d.o.o., Kidričeva c. 55, Šk. Loka 8583

STORITVE

BELJENJE in KITANJE STANOVANJ - hitro in kvalitetno! ☎ 031/508-168, Roman Nahtigal, s.p., Šorlijeva 19, Kranj 1289

TESNENJE OKEN in VRAT, uvožena tesnila, do 30 % prihranka pri ogrevanju. Prepiha in prahu ni več! Zmanjšan hrup, 10 let garancije. ☎ 041/694-229, 01/83-15-057, BE&MA, d.o.o., Ekslerjeva 6, Kamnik 1306

MIŠO, s.p.
C. St. Žagarja 44, Kranj
04/232-66-12, GSM 041/681-510
* MONTAŽA IN SERVIS SENČIL:
* ROLETE * ŽALUZIJE* LAMELNE ZAVESE
- MONTAŽA * TALNIH * STENSKIH in * STROPNIH OBLOG
- suhomontažna prenova oken in vrat
- polaganje vseh vrst laminatov, itisonov in toplih podov
- brušenje in lakiranje vseh vrst parketov
- montaža in servis novega oz. obstoječega pohištva

SENČILA ASTERIKS, Rozman Peter,s.p.,Senično 7, Križe, ☎ 5955-170, 041/733-709, ŽALUZIJE, ROLETE, LAMELNE ZAVESE, PLISE ZAVESE, KOMARNIKI, ROLOJI, MARKIZE, PVC KARNISE, TENDE! Sestavni in nadomestni deli za rolete in žaluzije, izdelovanje, svetovanje, montaža in servis. Dobava v najkrajšem času. 5% popust! 4228

SERVIS PEN- PRIDEMO TAKOJ! Popravila pralnih, pomivalnih, sušilnih strojev, štedilnikov, bojlerjev. ☎ 2042-037, 041/691-221, Rogelj Matjaž s.p., Krašnova ul. 13, Kranj 6713

SLO-DOM ZAKLJUČNA DELA, stropi in stene Knauf, Rigips, Armstrong, izdelava celotnih podstreh ter adaptacije stanovanj, laminati, okna, vrata in strešna okna Velux. Slavko Markotič s.p., Suška c. 28, Šk. Loka, 513-40-83, 041/806-751 7250

STROJNI OMETI - notranjih sten in stropov - hitro in po ugodni ceni. ☎ 041/642-097, 01/832-71-90, Urmar,d.o.o., Zakal 15, Stahovica 7283

POLAGANJE PARKETA (brušenje, lakiranje), laminata, PVC podov in montaža Knauf sistema. ☎ 041/970-923, GA-MA Maglovsky, d.n.o., Britof 120, Kranj 7493

MLINAR team
Tel.: 04 236 93 00, Mob.: 031 643 720
email: mlinar.team@siol.net
mansardna stanovanja
strešna okna
obloge in toplotne izolacije stropov
predelne stene
KNAUF Armstrong VELUX Rigips

Sprejemamo vsa zidarsko - fasaderska dela z našim ali vašim materialom, z vašim ali našim odrom. ☎ 031/656-389, 041/414-038, Anđeličinoski Radovan s.p., Paradiž 7, Tržič 7821

Asfaltiranje in tlakovanje dvorišč, dovoznih poti in parkirišč, polaganje robnikov ter pralnih plošč, izdelava betonskih in kamnitih škarp, izkopi, nasipi ter odvoz materiala na deponijo. ☎ 041/680-751, 01/839-46-14, Adrovic in comp., Jelovška 10, Kamnik 7832

VSE ZA VAŠO STREHO. ŠKRILJ KRITINA S STOLETNO TRADICIJO. TONDACH, CREATON, BRAMAC. STROKOVNA MONTAŽA IZDELKOV VELUX.
SONJA BLED, d.o.o., Jamova 14 BLED,
tel.: 04 57 66 130, mob.: 041 662 127,
e-mail: sonja.bled@siol.net

Načrtovanje, zasaditve in vzdrževanje vrtov, grobov in ostalih zelenih površin, svetovanje. ☎ 231-27-22 Lazič Anjuta s.p., Matajčeva 1, Kranj 7847

Prevzamem VSA ZIDARSKA DELA od temeljev do strehe, tudi kanalizacije, fasade, tlakovanje dvorišč, škarpe. DELAMO HITRO IN POCENI. ☎ 041/593-492, Bytyqi oče in sin,d.n.o, Cegelnica 48 B, Naklo 8097

Prevzamemo vas ZIDARSKA DELA od TEMELJEV DO STREHE, tudi fasade, kanalizacije, tlakovanje dvorišč, škarpe. Delamo hitro in poceni. ☎ 041/593-492, Bytyqi Hysni,s.p., Breg ob Savi 7, Mavčiče 8098

STANE STRIH
STROJNI ESTRIHI
TEL.: 04/233-01-42, GSM: 041/688-244
DJAKOVIČ STANKO s.p., J. Platiše 1, Kranj

Obnova STANOVANJ in POHIŠTVA. Planinšek,s.p., Hotemaže 21, Preddvor, ☎ 2531-673, 040/645-855 8181

ŠKORC vodovodne inštalacije in ogrevanje - izdelava in montaža vodovodnih in centralnih inštalacij, adaptiranje kopalnic vključno z keramiko. Zajamčena kvaliteta in ugodna cena. Aleš Škerjanc s.p., Žiganja vas 70, 4294 Križe, 041/941-067, 04/59-58-360

Izvajamo vsa GRADBENA DELA od temeljev do strehe, notranji ometi, predelne stene, ometi fasad, kamnite škarpe, adaptacije, urejanje in tlakovanje z vašim ali našim materialom. Gradbenik Rexho in ostali, Adergas 13, Cerklje, 041/589-996 8226

Prevzamem VSA GRADBENA DELA z materialom ali brez. ☎ 031/442-779, 031/830-416, Kolgeci Nuha,s.p., Struževo 3 a, Kranj 8311

ZIDARSTVO IN FASADERSTVO izvaja vsa gradbena dela - notranje omete, vse vrste fasad, adaptacije, novogradnje. Halim Bytyqi s.p., Glavni trg 14, ☎ 041/760-614 8345

STROJNO IZDELOVANJE estrihov
Klemenc, Pokopališka 10, Naklo
tel.: 04/25 718-13
041/632-047

Izvajamo majša zidarska dela in kamnite škarpe, polagamo talne obloge in stene s Porfidom. ☎ 040/640-762, Tešanovič Zoran s.p., Zg. Bitnje 13 8427

Izvajamo vsa GRADBENA DELA, od temelja do strehe, notranje omete, adaptacije, omet fasad, predelne stene, urejanje in tlakovanje. ☎ 041/561-838 BYTYQI Bene in ostali d.n.o., Struževo 3 a, Kranj 8452

SELITVE, AVTOVLEKA, PREVOZI DOMA IN V TUJINI, ODVOZ STAREGA POHIŠTVA, PRENOS KLAVIRJEV, TREZORJEV, HITRO IN UGODNO. MATEJ, 041/35-80-55 Tadej, 041/737-245 8581

FINAL DOM ☎ 04/2316-800, 041/323-823
, d.o.o., Šutna 93, Žabnica
STROJNI ESTRIHI, POLAGANJE PARKETA IN PVC TLAKOV

Izolacija kotlovnic -alumin.pločevine + tervol in ostala kleparska dela. Ugodno. ☎ 59-58-347, 031/547-846, Špendal Anton s.p., Sebenje 64, Križe 8674

Nudimo različne MARKIZE. Montaža po celi Gorenjski brez stroškov prevoza. Roletarstvo Berčan Matjaž s.p., Mala vas 3 a, Ljubljana, ☎ 01/5683-894, 041/630-700 8703

PRIKOLICE za prevoz živali, tovorne za prevoz plovil, tudi gumenjakov, prevoz šotorske opreme, izdelava tudi po naročilu in obnova rabljenih prikolic z dokumenti. ☎ 01/519-87-61, Kogovšek jože s.p., Vodnikova c.295, Ljubljana 8753

STANOVANJA PRODAMO

KRANJ Zlato polje, obnovljeno 1ss+k, 41,40 m2/II, 11,1 mio SIT, ŠENČUR prodamo novo stanovanje v hiši s posebnim vhodom, 2ss, 68m2/i in klet primerna tudi za poslovne dejavnosti, 20 mio sit. Kr. Šorlijevo nas.2 ss,54,13 m2/IV. potrebno obnove, 15,4 mio SIT. Tržič Bistrica 1 ss, 41,67 m2/IV., vsi prikjuč. zaprt balkon, 9 mio SIT, KRANJ Šorlijevo nas. 2ss, 54, 85/II+4,40 m2 kleti, vsi prikl.nizek blok, 14,7 mio SIT oz. po dogovoru. DOM NEPREMIČNINE, 202-33-00, 2369-333, 041/333-222 5870

KRANJ Center 2 SS, 55 m2/PR, vsi priklj. 12,4 mio SIT, GOLNIK 2 ss 56,10 m2/II, vsi priklj. 11,5 mio SIT, KRANJ Vodovodni stolp, lepo, obnovljeno 3 ss, 73,80 m2/III, vsi priklj. 18 mio SIT, KRANJ Stražišče obnovljeno v hiši s posebnih vhodom, lepo 3 ss+k, cca 110 m2, 114 m2 vrta, 19 mio SIT, TRŽIČ 2 ss v hiši s posebnim vhodom, 68 m2, vrta 465 m2, 14,5 mio SIT. DOM NEPREMIČNINE, 202-33-00, 2369-333, 041/333-222 5871

KRANJ - ČIRČE, prodamo popolnoma obnovljena stanovanja različnih kvadratur, z vsemi priključki, lastnim parkirnim prostorom, vseljivo septembra 2002, cena po dogovoru. Agent Kranj, tel. 04-23-80-430, 04-23-65-360

Na voljo so še štiri stanovanja in sicer dvosobno stanovanje v pritličju 58,73 m2, v prvi etaži trisobno stanovanje 89,70 m2 ter v mansardi dvosobno stanovanje s kabinetom 75,50 m2. Pri nakupu obnovljenih stanovanj ni provizije. Agent Kranj, tel. 04-23-80-430, 04-23-65-360

KRANJ - MLAKA - novogradnja - prodamo stanovanja; v pritličju 64,42 m2, 64,60 m2, ter 85,70 m2 v mansardi. Stanovanja so vseljiva takoj in opremljena z vsemi priključki. Agent Kranj, tel. 04-23-80-430, 04-23-65-360

KRANJ - CENTER v popolnoma obnovljeni staromeščanski hiši prodamo: v mansardi; garsonjero, 30,20 m2 in enosobno stanovanje 55,60 m2; Agent Kranj, tel. 04-23-80-430, 04-23-65-360

KRANJ - PLANINA I, prodamo garsonjero brez balkona, 29,60 m2, 1. nadstropje nizkega bloka, opremljena kuhinja, vsi priključki, vseljivo takoj. Agent Kranj, tel. 04-23-80-430, 04-23-65-360

Slovenski kmečki praznik v Medvodah

Medvode - Že drugič zapored bo letos v občini Medvode prireditev, ki je lani presegla vsa pričakovanja. Kmečka povorka z igrami in drugimi sorodnimi dogajanji je lani ta čas zbrala številne Medvodčane in obiskovalce iz drugih krajev. Zato so se odločili, da letos pripravijo še bogatejšo in pestrejšo prireditev pod naslovom Slovenski kmečki praznik ali Sto let kmetijstva od motike do kombajna.

Prireditev bo to nedeljo, 23. junija, trajala bo ves dan in bo hkrati osrednji dogodek na začetku praznovanja letošnjega občinskega praznika. Večina se bo dogajala pred blagovnim centrom Mercator, kjer bodo že zjutraj postavili domače kmečke tržnice z dobrotami iz kmečke peči. Na programu pa bodo tudi različne igre: od sestavljanja voza, žaganja, vožnja s samokolnico... Ob 14. uri se bodo v različnih igrah (robkanje koruze, molža...) pomerili občinski in slovenski politiki, ob 15. 30 pa bo v Medvodah velika povorka, ki bo krenila s prostora v Verju proti Blagovnemu centru in bodo v njej predstavili vse od motike do kombajna, prikazali pa bodo orodja, delo, stroje v zadnjih sto letih. Nastopile bodo skupine iz vse Slovenije, domačini pa bodo predstavili tudi pravo kmečko ohcet z nevestino balo in drugim.

NAGRADNO VPRAŠANJE: Koliko sena je v vseh treh maskotah letošnjega kmečkega praznika v Medvodah. Odgovore pošljite na Gorenjski glas, 4001 Kranj, p.p. 124 do vključno 27. junija. Pet lepih nagrad bo med tiste, ki se bodo najbolj približali pravilnemu odgovoru, prispeval prireditelj prireditve.

Po povorki okrog petih popoldne se bo začela velika kmečka veselica z domačimi jedmi in plesom.

Letošnji kmečki praznik bo tako odprl praznovanje v občini Medvode. Že danes, 21. junija, bo na Verju Motopiknik, v Zdravstvenem domu pa bodo odprli likovno razstavo. Jutri bo dan motoristov, ki ga bodo po promenadni vožnji ob 16.30 sklenili z nastopom glasbenih skupin na Verju. V ponedeljek zvečer pa bo na prireditvenem prostoru na Verju ob državnem prazniku ob 20. uri kulturni program s kresom, nato pa bo nastopil ansambel Lojzeta Slaka s fanti s Praprotna. Drugi del prireditev ob občinskem prazniku se bo začel prihodnji vikend.

Andrej Žalar

Lokostrelci v Medvodah

Medvode - V organizaciji Društva lokostrelcev Šmarna gora s sedežem v Verju pri Medvodah, ki ima 30 članov, je bilo v Verju tekmovanje v tako imenovani disciplini 900 krogov za slovenski pokal. Zanimivega tekmovanja v vročem sobotnem dnevu se je udeležilo več kot 80 lokostrelcev iz večine slovenskih lokostrelskih klubov in društev. Glavni pokrovitelj tekmovanja je bila tudi tokrat Občina Medvode, ki je tokrat že drugič zapored omogočila organizacijo tega tekmovanja na prostoru v Verju. Tekmovanja se je udeležilo tudi pet lokostrelcev društva Šmarna gora. V kategoriji mlajši dečki z olimpijskim lokom je bil Aleksander Fujs prvi (527 krogov). **A.Ž.**

Skupaj zaigrali Divjega lovca

Gradišče pri Šmartnem - Na pobudo Toneta Rajsarja, predsednika Krajevne skupnosti Šmartno v Tuhinju v občini Kamnik so se povezali člani igralskih skupin Tuhinjske doline iz Motnika, Špitaliča, Zgornjega Tuhinja, Pšajnovice in Šmartnega. Odločili so se, da v peskokopu pri Gradišču uredijo letno gledališče in v njem uprizorijo ljudsko igro Divji lovec. Z vajami so potem v režiji Jožeta Semprimožnika iz Motnika začeli pred meseci. Primerna predstavitev pa je bila danes teden, ponovitev pa še naslednji dan. Obakrat so naravno gledališče napolnili številni domačini in prebivalci Tuhinjske doline, v soboto zvečer pa je na predstavo prišel tudi župan Anton T. Smolnikar.

Pohvala za to uspelo predstavo gre vsem, ki so sodelovali pri tem zahtevnem projektu. Da pa je Tonetu Rajsarju uspelo uresničiti idejo, so zaslužni tudi nekateri posamezniki, občinski oddelek za družbene službe in Komunalno podjetje Kamnik. **A.Ž.**

15. srečanje Janezov

Sovodenj - Turistično društvo Sovodenj pripravlja poznano in priljubljeno srečanje Janezov. Že 15. prireditev zapored bo prihodnjo nedeljo, 30. junija, ob 15. uri pod lipama v Novi Oselici nad Sovodnjem. Izbirali bodo med drugim najstarejšega, najmlajšega, najtežjega, največjega, najbolj oddaljenega Janeza pa družine s po tremi še živimi Janezi v rodovih... Pomerili se bodo v igri Dehteči cvet, nastopila bo tudi folklorna skupina TD Sovodenj za ples pa bodo igrale in pele Zapeljivke. **A.Ž.**

Trikrat v vesolju, enkrat v Bohinju

Koprivnik - James H. Newman, ameriški astronavt, ki je bil že trikrat v vesolju, kjer je opravljal različna dela na vesoljski postaji Columbia, je bil pred nedavnim tudi na Koprivniku v občini Bohinj. Njegovemu obisku so botrovala poznanstva in prijateljstvo z družino Dimitrijevič iz Amerike, ki večkrat pride v Bohinj. Prijatelj družine Dimitrijevič je tudi astronavt in dr. fizike James H. Newman, ki je tokrat prišel na obisk v Bohinj in na Koprivnik po turneji predavanj o vesolju v Nemčiji. O vesolju je seveda predaval tudi na Koprivniku. Med obiskom so razmišljali, da bi Jamesa Newmana prihodnje leto povabili v Slovenijo. Njegov tokratni priložnostni obisk astronavta in znanstvenika, ki je tudi sodelavec našega znanstvenika iz Krope dr. Dušana Petrača, ki je prav tako sodelavec NASA, je bilo zanimivo doživetje. Astronavt, ki je bil

že trikrat v vesolju, je bil prvič v Sloveniji in to na Koprivniku v Bohinju. Za prijetno srečanje z domačini je poskrbel predsednik Krajevne skupnosti Koprivnik Gorjuše Janez Korošec z ženo, bohinjsko podžupanjo Evgenijo Korošec. **A. Ž.**

DOMOTEHNIKA
altamacommerce d.o.o. Kranj

SPECIALIZIRANE PRODAJALNE BELE TEHNIKE IN KUHINJ
DOMOTEHNIKA altamacommerce d.o.o., Cesta 1. maja 5, Kranj
tel. - fax: 04/23-57-500, 04/23-57-501
odprto 9.-19. ure, sobota 9.-12. ure

ZANUSSI KUHINJA - AKCIJSKA PONUDBA

Zanussi akcija vgradnih aparatov vsebuje izbor modelov za opremo celotne kuhinje. Predstavljamo nekaj modelov:

- redna cena kompleta (pečica + plošča): **156.000,00 SIT**
- akcijska cena do odprodaje zalog: **119.990,00 SIT za gotovino**

Vgradni štedilnik s steklokeramično ploščo, večnamenska pečica z ventilatorjem, analogna programska ura, žar, notranja osvetlitev. Plošča z 2 x razširjenimi "high - hight" grelci.

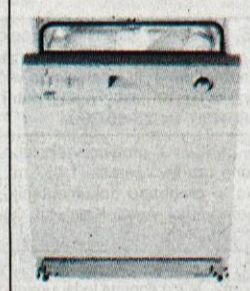

Vgradni pomivalni stroj ZDM 6814 iz pogrinjkov, 4 programi, sistem aktivnega sušenja, 3-stopenjski sistem filtriranja, priključek na hladno ali topo vodo "aqua - stop", sistem proti prelitju.

- redna cena: **96.720,00 SIT**
- akcijska cena do odprodaje zalog: **75.900,00 SIT za gotovino**

Poleg predstavljenih artiklov so na voljo še: vgradni hladilnik, vgradna pečica, vgradna neodvisna, kuhalna plošča, napa...

KRANJ - ŠKOFJA LOKA kupimo več garsonjer, zaželene tudi večje z ločeno kuhinjo, za že znane stranke. Agent Kranj, tel. 04-23-80-430, 04-23-65-360

KRANJ - PLANINA II, prodamo enosobno stanovanje z balkonom, 39,20 m2, 5. nadstropje, vsi priključki, prevzem možen takoj. Agent Kranj, tel. 04-23-80-430, 04-23-65-360

KRANJ - PLANINA II, prodamo enosobno stanovanje 49,50 m2, pritličje z atrijem, vsi priključki. Agent Kranj, tel. 04-23-80-430, 04-23-65-360

KRANJ - CENTER, prodamo enosobno stanovanje 48,20 m2, 2. nadstropje, vsi priključki, vseljivo po dogovoru. Agent Kranj, tel. 04-23-80-430, 04-23-65-360

KRANJ - PLANINA I, prodamo dvosobno stanovanje 59,80 m2, 7. nadstropje, brez balkona, vseljivo po dogovoru. Agent Kranj, tel. 04-23-80-430, 04-23-65-360

domplan
družba za inženiring, nepremičnine, urbanizem in energetiko, d.d.
kranj,bleiweisova 14
GSM: 041/647-433

STANOVANJE PRODAMO
* v Kranju, Šorlijevo naselje, prodamo trosobno stanovanje v III. nadstropju, izmere 74,00 m2;
* v Kranju blizu vodovodnega stolpa prodamo v starejši hiši obnovljeno trosobno stanovanje v I. nadstropju, etažno centralno ogrevanje, v izmeri 97,00 m2;
* na Planini I. v Kranju prodamo 2 + 2 kabineta stanovanje v VI. nadstropju, izmere 91 m2;
* v Kranju, Savska loka, prodamo obnovljeno trosobno stanovanje s centralnim ogrevanjem v I. nadstropju, izmere 85,60 m2;
* v Kranju blizu avtobusne postaje prodamo lepo ohranjeno štirisobno stanovanje v VIII. nadstropju, izmere 87 m2;
* na Planini I. v Kranju prodamo 2 + 2 kabineta stanovanje (prenovljeno), v 10. nadstropju, v izmeri 88,8 m2;
* na Bistrici pri Tržiču prodamo obnovljeno dvosobno stanovanje v IV. nadstropju, izmere 61 m2;
* v Kranju - Šorlijevo naselje prodamo obnovljeno dvosobno + kabinet stanovanje v pritličju, izmere 67,6 m2;
* v Savski loki v Kranju prodamo starejše dvosobno stanovanje v mansardi, brez centralnega ogrevanja, v izmeri 51,7 m2;
* V Kranju na Savski cesti prodamo dvosobno stanovanje v pritličju v izmeri 55 m2;
* v Kranju na Planini I. prodamo 3-sobno + 2 kabineta stanovanje, III. nadstropje, v izmeri 103,7 m2;
* v Kranju na Planini II. prodamo manjše enosobno stanovanje v VII. nadstropju, izmere 39,1 m2;
* v Kranju na Planini I. prodamo dvosobno + 2 kabineta stanovanje v I. nadstropju, izmere 88,50 m2;
* na Planini I. v Kranju prodamo dvosobno + kabinet stanovanje v IX. nadstropju, izmere 54 m2;

STANOVANJE - ODDAMO V NAJEM:
* v Preddvoru - v alpskem bloku oddamo v najem opremljeno trosobno stanovanje, v izmeri 84 m2;
* na Planini II. v Kranju oddamo v najem dvosobno stanovanje v II. nadstropju, izmere 68 m2;
* v Kranju na Planini III. oddamo v najem dvosobno stanovanje v mansardi, izmere 70 m2;

HIŠE - PRODAMO
* v Stražišču pri Kranju prodamo atrijsko hišo na parceli velikosti 454 m2;
* na Golniku prodamo zelo lepo atrijsko hišo na parceli, velikosti cca 550 m2 - ugodna cena;
* blizu Begunj na Gorenjskem prodamo staro meščansko vilo s cca 400 m2 stanovanjske površine na parceli velikosti 2600 m2;
* v Čirčah pri Kranju prodamo stanovanjsko hišo z gostinskim lokalom in urejenim parkirnim prostorom;
* Kranj - bližnja okolica, prodamo družinsko enonadstropno hišo z 345 m2 bivalne površine in kletjo na parceli velikosti 1400 m2 (hiša je prenovljena);
* v Podbrezjah prodamo visokopritlično hišo z gostinskim lokalom v obratovanju in svojim parkirnim prostorom, na parceli velikosti cca 1000 m2;
* v Cerkljah na Gorenjskem prodamo pritlično hišo, tlorisa 12 x 11 m2, na parceli velikosti 572 m2;
* v Radovljici prodamo pritličje enonadstropne stanovanjske hiše in prizidek z garažo za dva avtomobila na parceli velikosti 980 m2;
* v Podbrezjah prodamo starejšo hišo na parceli, velikosti 430 m2;

POSLOVNI PROSTOR - prodamo
* na Jesenicah blizu železniške postaje prodamo poslovne prostore, primerne za pisarne, v II. nadstropju, v izmeri 307 m2;
* v neposredni bližini Kranja prodamo več skladiščnih prostorov v skupni izmeri cca 450 m2 - lahko tudi po delih;
* na Planini III. v Kranju prodamo gostinski objekt, delno opremljen, velikosti 78 m2;
* v Kranju blizu avtobusne postaje prodamo poslovne prostore v III. nadstropju, v izmeri cca 135 m2, primerno za pisarne (možnost prodaje tudi manjših kvadratur);
* v Kranjski Gori prodamo poslovni prostor v IV. gradbeni fazi, pritličje, v izmeri 136 m2;
* v bližini Kranja prodamo dve hali po 400 m2 (primerno za skladišče ali trgovino) in zazidljivo parcelo v velikosti 860 m2 za poslovni objekt;
* v Kranju na Primskovem prodamo v mansardi poslovne prostore v izmeri cca 150 m2;
* v Kranju - Zlato polje prodamo poslovni prostor v pritličju, v izmeri 42 m2;
* v Kranju, v bližini avtobusne postaje prodamo poslovni prostor, primeren za trgovino, banko ali podobno dejavnost, v skupni izmeri 552 m2;

POSLOVNI PROSTOR: - oddamo v najem
* v Čirčah pri Kranju oddamo v najem pisarniške prostore v izmeri 80 m ;
* v Centru mesta Kranja oddamo v najem več poslovnih prostorov različnih velikosti v I. in II. nadstropju;
* v Naklem na Gorenjskem oddamo v najem tri pisarne v I. nadstropju, v skupni izmeri 48 m ;
* na Planini I. v Kranju oddamo v najem poslovni prostor v izmeri cca 55 m ;
* v Srednjih Bitnjah ob glavni cesti Kranj-Škofja Loka oddamo v najem dva prostora (hala) po 100 m2, primerno za skladišče;
* v Kranju na Primskovem oddamo v najem poslovni prostor v pritličju, izmere cca 32 m2 - samostojni vhod;
* v Kranju na Primskovem (Jezerska cesta) oddamo v najem poslovni prostor v pritličju, izmere 44 m2 - samostojni vhod;

PARCELA - PRODAMO:
* v Kranjski gori - Podkoren prodamo zazidljivo parcelo v izmeri 2.500 m2;
* v Zmincu pri Škofji Loki prodamo zazidljivo parcelo z gradbenim dovoljenjem v izmeri 980 m2;
* na Zg. Jezerskem prodamo zazidljivo parcelo, velikosti cca 1500 m2;
* v Šenčurju prodamo zazidljivo parcelo velikosti cca 3600 m2 za poslovni ali poslovno stanovanjski objekt;
* na Jezerskem prodamo 2 ha travnikov in gozda, od tega 900 m2 zazidljivo;
* na Zg. Jezerskem prodamo zazidljivo parcelo velikosti 1300 m2;

VIKEND PRODAMO
* na Dolenjskem prodamo vikend hišo na zelo lepi parceli, velikosti 1176 m2;

VIKEND PARCELA
* pod Joštom nad Kranjem - Pševo prodamo vikend parcelo v izmeri 1166 m2;
* v Apno na Šenturški gori prodamo vikend parcelo z vsemi priključki v izmeri 432 m2;

VIKEND - ODDAMO V NAJEM:
* na Sveti Barbari nad Škofjo Loko oddamo v najem manjši vikend - brunarico, tlorisa 16 m2;

KUPIMO STAREJŠA STANOVANJA ALI HIŠE ODGOVORNOST IN STROKOVNOST ZAGOTAVLJATA ZANESLJIVOST IN USPEH.

KRANJ - PLANINA III, prodamo zelo lepo dvosobno mansardno stanovanje, 83,70 m2, 3. nadstropje, brez balkon, vsi priključki, vseljivo po dogovoru. Agent Kranj, tel. 04-23-80-430, 04-23-65-360

KRANJ - PLANINA I, prodamo lepo dvosobno stanovanje 59,10 m2, 5. nadstropje, balkon, vsi priključki, vseljivo septembra 2002. Agent Kranj, tel. 04-23-80-430, 04-23-65-360

KRANJ - PLANINA I, prodamo lepo dvosobno stanovanje z dvema kabinetoma 87,91 m2 stanovanjske površine, 1. nadstropje, dva balkona, vsi priključki, vseljivo po dogovoru. Agent Kranj, tel. 04-23-80-430, 04-23-65-360

KRANJ - PLANINA III, prodamo dvosobno stanovanje z dvema kabinetoma 83,90 m2, 2. nadstropje nizkega bloka, balkon, vsi priključki, vseljivo po dogovoru. Agent Kranj, tel. 04-23-80-430, 04-23-65-360

KRANJ - ŠORLIJEVO NASELJE, prodamo trisobno stanovanje 72,23 m2, 3. nadstropje, balkon, vsi priključki, prevzem možen takoj, cena po dogovoru. Agent Kranj, tel. 04-23-80-430, 04-23-65-360

LESCE - NOVOGRADNJA ob Vodnikovi ulici: Sodobna stanovanja 47 - 100 m2 v štirih etažah, lastni vhodi z verande, garaže, nadstrešnice in parkirna mesta, zanimivi tlorisi, gradnja na ključ, vseljivo: oktober 2002. Ujemite ugodne junijske cene! ALPDOM, d.d. Radovljica, 04 537 45 00, 04 537 45 15, www.alpdom.si

KRANJ, Zlato polje, prodamo v novejšem bloku garsonjero 29 m2, opremljeno, IV. nad., KATV, tel. Cena po dogovoru. J&T,04-531 44 24,031-322 246.

BLED, prodamo lepo 2ss v pritličju stanovanjskega bloka v bližini centra z garažo. J&T, 04- 531 44 24, 041- 738 454.

RADOVLJICA, Gradnikova, 2 1/2 ss, 61 m2, prodamo. Cena po dogovoru. J&T, 04-531 44 24, 031 322 246.

KAMNA GORICA-120 m2 v stanovanjski hiši, zelo lepo, adaptirano. Cena po dogovoru. J&T, 04-531 44 24, 031 322 246.

BLED - NOVOGRADNJA. Še dve 2ss v pritličju (55 m2) in 2+2ss, terasa, klet, garaža, vsi priključki, vseljivo: december 2002. Pohitite! ALPDOM, d.d. Radovljica, 04 537 45 00, 04 537 45 15, www.alpdom.si

RADOVLJICA: 25,62 m2, garsonjera v 4. nadstropju, ohranjena, z opremo, vseljiva takoj. ALPDOM, d.d. Radovljica, 04 537 45 00, 04 537 45 16, www.alpdom.si

RADOVLJICA: 56,06 m2, 2ss, 3. nadstropje, CK, balkon, klet, ohranjeno, funkcionalna razporeditev prostorov, vsi priključki. ALPDOM, d.d. Radovljica, 04 537 45 00, 04 537 45 16, www.alpdom.si

RADOVLJICA: 61,47 m2, 3ss v 4. nadstropju, CK, balkon, pogled na Jelovico, ohranjeno, vsi priključki, vseljivo v začetku novembra. ALPDOM, d.d. Radovljica, 04 537 45 00, 04 537 45 16, www.alpdom.si

ZAPUŽE: 63 m2, 2ss v 1. nadstropju, svetlo, vsi priključki, velik balkon, garaža, možen nakup z opremo. ALPDOM, d.d. Radovljica, Tel. 04 537 45 00, 04 537 45 16

KRANJ, Planina III, Trg Rivoli, dvosobno+dva kabineta, nizek blok, adaptirano in zgledno urejeno. Cena: dogovor. Nepremičninska družba LOMAN, d.o.o., Mladinska ul. 2, Kranj, tel.: (04) 23 62 890, 041/ 347 323

TRG
NEPREMIČNINE
☎5745-444, BLED PREŠERNOVA 50

KRANJ, Planina I, Ul. Janeza Puharja, garsonjera 30 m2, balkon, 6. nadstr., cena ca 8,8 MIO. Nepremičninska družba LOMAN, d.o.o., Mladinska ul. 2, Kranj, tel.: (04) 23 62 890, 041/ 347 323

KRANJ, Planina I, Vrečkova ul., garsonjera 30 m2, 1. nadstr., nizek blok cena dogovor. Nepremičninska družba LOMAN, d.o.o., Mladinska ul. 2, Kranj, tel.: (04) 23 62 890, 041/ 347 323

KRANJ, Planina III, 2 sobno 63 m2, sončno, takoj vseljivo, cena ca 16 MIO. Nepremičninska družba LOMAN, d.o.o., Mladinska ul. 2, Kranj, tel.: (04) 23 62 890, 041/ 347 323

ŠKOFJA LOKA CENTER prodamo trosobno neizgotovljeno stanovanje. NEPI nepremičnine 511 04 20, 041 425-380

ŽIRI prodamo dvosobno in trosobno stanovanje v bloku. NEPI nepremičnine 511 04 20, 041 425-380

PLANINA I - gars., 27,40 m2, I.nad., zast. balkon, prazna, prodamo, Mike & Co. d.o.o., 20-26-172, 236-49-21

PLANINA I - gars., 25 m2, I.nad., nizek blok, hitro vseljiva, prodamo, Mike & Co. d.o.o., 20-26-172, 236-49-21

LESCE - mans. gars., 24 m2, IV nad., prodamo, Mike & Co. d.o.o., 20-26-172, 236-49-21

DOMŽALE - gars. (po pog. 1 sob. stan.), 24,80 m2, II.nad. nizkega bloka v zelenem okolju, prodamo, Mike & Co. d.o.o., 20-26-172, 236-49-21

Primo.
Promet z nepremičninami
Trg Svobode 6, 4290 Tržič, Slovenija
tel.: 5964-550, 5924-300
primm.trzic@siol.net, http://agencija-primo.si

PLANINA I - 1 sobno, 40,10 m2, V.nad., prodamo, Mike & Co. d.o.o., 20-26-172, 236-49-21

ŠKOFJA LOKA - Trata, 1 sobno, 45,30 m2, pritličje, funkcionalno, prodamo, Mike & Co. d.o.o., 20-26-172, 236-49-21

KRANJ - center, meščansko 1 sobno stan., 48,20 m2, II.nad., prenovljeno, prodamo, Mike & Co. d.o.o., 20-26-172, 236-49-21

PLANINA I - 2 sobno, 56,80m2, II. nad., nizek blok, prodamo, Mike & Co. d.o.o., 20-26-172, 236-49-21

PLANINA I - 2,5 sobno, 54,80 m2, IX.nad., lep razgled, prodamo, Mike & Co. d.o.o., 20-26-172, 236-49-21

PLANINA II - 2 sobno, 68,20 m2, II.nad., prodamo, Mike & Co. d.o.o., 20-26-172, 236-49-21

VODOVODNI STOLP - 2,5 sobno, 63,50 m2, IV.nad., potrebno adaptacije, ugodno prodamo, Mike & Co. d.o.o., 20-26-172, 236-49-21

KRANJ - okolica, 3 sobno v večstanovanjski hiši z upravnikom, mansardno, 65,35 m2, II.nad., delno obnovljeno, vrt, ugodno prodamo, Mike & Co. d.o.o., 20-26-172, 236-49-21

Radovljica - Gradnikova: Zelo lepo 3SS, II. nad, 74m2, popolnoma obnovljeno, Gradnikova: 2SS, podpritličje, 48m2, zelo lepo, ugodno CANKARJEVA: 3SS, VP, 72m2, takoj vseljivo, CANKARJEVA: 2SS, 56m2, III. nad. vsi priključki, lepo ŽAGARJEVA: 3SS, II/II nad. 63m2, vsi priključki, takoj vseljivo. ITD + NEPREMIČNINE Tel: 04/236-66-70,014/755-296, 040/204-661

Kranj-mestno jedro: Lepo 2SS, 45m2 , I.nad, obnovljeno, ugodno. ITD + NEPREMIČNINE Tel: 04/236-66-70, 040/204-661

Kranj - mestno jedro: Zelo lepo 3SS, 135m2, pritličje popolnoma obnovljeno, primerno tudi za poslovne prostore. ITD + NEPREMIČNINE Tel: 04/236-66-70, 040/204-661

TRŽIČ - OKOLICA: GARSONJERE PRODAMO PREDELANO V 1SS, POPOLNOMA OBNOVLJENO V MANSARDI, 25,45 M2 ZA 3,6 MIO SIT V PRITLIČJU STANOVANJSKEGA BLOKA, 17,97 M2 ZA 3,3 MIO SIT+ V VIII.NADSTROPJU STANOVANJSKEGA BLOKA, 20,48 M2 ZA 6,6 MIO SIT PREDELANO V 1SS S KABINETOM, PRITLIČJE VEČSTANOVANJSKE HIŠE, 31,00 M2 ZA 6,3 MIO SIT Agencija PRIMO, d.o.o., Tržič, Telefon: 0/4596-45-50, 592-43-00, GSM 041/46-902

TRŽIČ - OKOLICA: 1SS - PRODAMO: S KABINETOM, III. NADSTROPJE STANOVANJSKEGA BLOKA, 39,61 M2, OPREMLJENO ZA 9,1 MIO SIT - TAKOJ VSELJIVO. III. NADSTROPJE STANOVANJSKEGA BLOKA, 31,30 M2 ZA 6,9 MIO SIT MANSARDNO V STANOVANJSKEM BLOKU, 34,45 M2 ZA 7,5 MIO SIT PRITLIČJE STANOVANJSKEGA BLOKA, 45,40 M2 ZA 8,2 MIO SIT PREDELANO V 2SS, V VEČSTANOVANJSKI HIŠI, 47,31 M2 ZA 8,7 MIO SIT V TRŽIČU, RADOVLJICI IN V OKOLICI BLEDA PRODAMO VEČ 1SS, 2SS , OD KATERIH SO NEKATERA TAKOJ VSELJIVA. CENE ZELO UGODNE, PONUDBA NA SPLETNI STRANI: www.agencija-primo.si Agencija PRIMO, d.o.o., Tržič, Telefon: 0/4596-45-50, 592-43-00, GSM 041/46-902

TRŽIČ - OKOLICA: 3SS PRODAMO: III. NADSTROPJE STANOVANJSKEGA BLOKA, 79,54 M2 ZA 16,2 MIO SIT PRITLIČJE STANOVANJSKEGA BLOKA, 79,70 M2 ZA 10,8 MIO SIT II. NADSTROPJE STANOVANJSKEGA BLOKA, 55,36 M2 ZA 11,3 MIO SI T w ww.agencija-primo.si Agencija PRIMO, d.o.o., Tržič, Telefon: 0/4596-45-50, 592-43-00, GSM 041/46-902

Z Vami smo vsak dan 24 (štiriindvajset) ur na dan najhitrejši in najzanimivejši medij današnjosti, nekomercialni regionalni TV program GORENJSKE TELEVIZIJE
GTV gorenjska televizija

24 ur na dan oddajamo strani **GORENJSKEGA TELETEKSTA**
Ves dan **VIDEOSTRANI** in vsak večer **GORENJSKA TV POROČILA**
Sedem dni v tednu oddajamo **zanimiv,domač, pester, pozitiven in nenasilen TV program**
Snemamo v TV studiu, v Vaši občini, v Vaši KS ali celo pri Vas doma
Zato nas pokličite in naročite !
telefon uredništvo: 04 / 233 11 59
telefon komerciala: 04 / 233 11 55
telefon TV STUDIO: 04 / 233 11 56
fax marketing: 04 / 232 45 50
fax poročila DESK: 04 / 233 12 31
e-mail: gtv@tele-tv.si
INTERNET: http://www.tele-tv.si
TELETEKST STRANI, VIDEOSTRANI, TV REPORTAŽE, VIDEOSPOTE, OTVORITVE, TV PROGRAM V ŽIVO, PREDSTAVITVE PODJETIJ, DIREKTNE PRENOSE ALI "CELOVEČERNI FILM"
Naš DIGITALNI STUDIO zmore vse !!!
Našli nas boste v srcu Gorenjske -GTV gorenjska televizija, Nikole Tesle 2, p.p. 181, 4001 KRANJ

RADOVLJICA - OKOLICA: 3 SS PRODAMO: MANSARDNO S KABINETOM, 76,08 M2 Z VRTOM IN GARAŽO ZA 10,00 MIO SIT V TRŽIČU IN OKOLICI PRODAMO VEČ 3SS IN 4SS, OD KATERIH SO NEKATERA TAKOJ VSELJIVA. CENE UGODNE. PONUDBA NA SPLETNI STRANI: www.agencija-primo.si Agencija PRIMO, d.o.o., Tržič, Telefon: 0/4596-45-50, 592-43-00, GSM 041/46-902

KRANJ, Vodovodni stolp - 2 SS 57 m2 v 3.nad., predelano v 2,5 SS, 2 SS + K 63 m2 v 4.nad., CK pred vrati, K3 KERN d.o.o., tel. 04 202 13 53, 202 25 66

KRANJ, Planina I - 1 G 29,6 m2 v 3.nad.; 1 SS 42 m2 v 5.nad; 2 SS + K 69,5 m2 v 5.nad., K3 KERN d.o.o., tel. 04 202 13 53, 202 25 66

KRANJ - 3 S mansardno stanovanje (2.nad.) vel. 74,50, prodamo, K3 KERN d.o.o., tel. 04 202

KRANJ, Planina III - 2 SS 62 m2 v 7.nad., 2 SS 68 m2 v 6.nad, K3 KERN d.o.o., tel. 04 202 13 53, 202 25 66

KRANJ, Vodovodni stolp - trosobno stanovanje v hiši 81,2 m2, 1.nad., zunaj garaža, CK na olje; 2 SS 54 m2 v 4.nad, nizek blok, K3 KERN d.o.o., tel. 04 202 13 53, 202 25 66

KRANJ, center - 94 m2 + terasa 40 m2, 1.nad., prenovljeno stanovanje in 99 m2, samostojen vhod, tudi za poslovno dejavnost, K3 KERN d.o.o., tel. 04 202 13 53, 202 25 66

ŠKOFJA LOKA, Frankovo n. - 15 let staro 2 SS 58 m2 v 2.nad., cena ugodna, K3 KERN d.o.o., tel. 04 202 13 53, 202 25 66

KRANJ Planina II, 2 ss, 68.30 m2/II, nizek blok, vsi priklj., V lega, 16.7 mio SIT, TRŽIČ obnovljeno 3 ss, 59 m2/I, klasično ogrevanje, 8.2 mio SIT.KRANJ Planina I 3 ss, 77,70 m2/VIII, balkon, lega S,V,J, 16 mio SIT, TRŽIČ Bistrica starejše 1 ss, 48 m2, klasično ogrevanje, 7,3 mio SIT, ŠK.Loka manjše 2ss, 48 m2/VIII, lep razgled, vsi priključki, vseljiv, nov. DOM NEPREMIČNINE ☎ 202-33-00, 041/333-222 6235

Prodam 2 sobno STANOVANJE, 55 m2, Kranj-Zlato polje, popolnoma obnovljeno, vredno ogleda, kuhinja opremljena. ☎ 041/681-510 7609

KRANJ Čirče popolnoma obnovljeno 3 ss v hiši z lastnim vhodom in CK, 74 m2/I, 13 mio SIT, Kranj Zlato polje, obnovljeno 2ss 54,3 m2/IV., CK plin, nova kuhinja, 14,5 mio SIT, ŠKOFJA LOKA(okolica 12 km) prodamo 2 etaži hiše z vrtom (PR+I), cca 142 m2 v etaži, vrta 100+170 m2, CK olje, 15 mio po etaži. DOM NEPREMIČNINE, 202-33-00, 041/333-222 8204

Z licenco IBN
IDA NEPREMIČNINE d.o.o.
Stritarjeva ulica 5 tel.: 04-2361-880
4000 Kranj fax.: 04-2361-881
GSM: 041-331-886

V samskem domu - KAMNIK nudimo bivanje za delavce (650 SIT). ☎ 041/672-917 8347

Prodam lepo obnovljeno 3 ss, v Bistrici pri Tržiču, 3. nad., cena 16.110.000 SIT. ☎ 041/773-878 8559

ŠKOFJA LOKA Frankovo nas., garsonjera, 1. nad/4, balkon, ločena kuhinja, obnovljena, vredna ogleda, ugodno prodam. ☎ 23 15 600, 040/200 662, 041/774-101 PLANOVA NEPREMIČNINE 8700

PLANINA I, dvosobno+dva kabineta, 1. nad., balkona, cena dogovor, ugodno prodam. ☎ 23-15-600, 040/200-662, 041/774-101 8701

Škofja Loka Frankovo nas. prodamo 2 ss 62 m2, I. nadstropje dva balkona, vsi priključki. LOKA NEPREMIČNINE, 50-60-300 8735

Škofja Loka, Partizanska cesta prodamo 1 ss 37 m2 stan.površine, stanovanje je v pritličju, dobro ohranjeno z vsemi priključki. LOKA NEPREMIČNINE, 50-60-300 8736

VARSTVO

Nujno potrebujem pomoč pri varstvu dveh majhnih otrok v popoldanskem času na našem domu. Dobro plačilo za zanesljivo, odgovorno osebno, ki ima rada otroke. Samo resni za daljše obdobje! ☎ 040/231-303 8647

VOZILA DELI

VLEČNE KLJUKE - PRIKOLICE montaža in vpis. Drole Boris, s.p., Zg. Bitnje 312, Žabnica, 041/896-134 7767

Prodam 3 GUME Goodyear dim. 175/70/13. ☎ 041/950-139 8621

Prodam POKROV MOTORJA FORD FIESTE, euro kljuko in hruškovo žganje. ☎ 031/658-179 8713

VOZILO KUPIM

NAJUGODNEJŠI ODKUP POŠKODOVANIH IN CELIH VOZIL od l. 90 dalje. Avto Jakša, Orehovlje 15 a, Kranj, 204-11-68 ali 041/730-939 5487

ODKUP POŠKODOVANIH VOZIL, takojšnje plačilo, prepis, odvoz. ☎ 041/643-054, CORK 2000,d.o.o., Krnica 42 8709

VOZILA

ODKUP, PRODAJA in PREPIS RABLJENIH VOZIL, GOTOVINSKO PLAČILO. AVTO KRANJ d.o.o., Savska c. 34, Kranj ☎ 201-14-13 7846

Prodam R FUEGO 1.4, bele barve, l. 84, v.kljuka, reg. do 12.4.03, 162000 km. ☎ 518-54-71 8594

OPEL VECTRA 2.0 16 V karavan, L. 99, 74000 km, vsa oprema, metalno modre barve, cena 2.390.000 SIT. ☎ 041/44-44-10 8606

Prodam KIA PRIDE 1.3 GLXI, l.96, registriran 6/03, grafit sive barve, 680.000 SIT. ☎ 041/956-750 8623

Prodam FIAT PANDA 1.0 CLX, l. 94, reg. do 6/03. ☎ 51-32-827 8632

Prodam CITROEN SAXO, l. 97/ prvič reg. 98, prevoženih 32.000 km, rdeče barve, cena po dogovoru. ☎ 512-21-43n 8598

KANGOO 1.4, l. 99, 38000 km, servisna, reg. 00, 6/03, kot nova, 1.790.000 SIT. ☎ 041/608-656 8633

Alfa Romeo 156 2.0 16V, letnik 2001, črne barve, 3.500 km, klima, ABS, 4* air bag, dcz, es, volan in prestavna ročica v usnju, radio..., cena 3.950.000,00,UREDIMO KREDIT NA POLOŽNICE Avto Mlakar Podboršek d.o.o., Ljubljanska cesta 30, Kranj, telefon: 04/20 19 308

KIA SEPHIA 1,5, LETNIK 1999, METALIK MODRA, 38.000 KM, ZELO LEPO OHRANJEN, REG. DO 5/2003, CZ, ES, EL OGLEDALA, RADIO, 1. LASTNIK CENA: 1.299.000,00 UREDIMO KREDIT NA POLOŽNICE AVTO MLAKAR PODBORŠEK, LJUBLJANSKA C.30, 4000 KRANJ TEL.:04/20 19 308

NEPREMIČNINE
MIKE & Co. d.o.o.
2026-172

RANGE ROVER 4,6, LETNIK 1997, REG.DO 11/2002, 135.000KM, LEPO OHRANJEN, VSA OPREMA. CENA: 5.500.000,00 SIT. AVTO MLAKAR PODBORŠEK, LJUBLJANSKA C.30, 4000 KRANJ TEL.04/20 19 308

ALFA 146 1,6, LETNIK 1995, 90.000KM, REG.DO 28.6.2002, RDEČE BARVE, KLIMA, MEGLENKE, CZ, ES, CENA: 890.000,- AVTO MLAKAR PODBORŠEK, LJUBLJANSKA C.30, KRANJ 04/20 19 300

MAZDA 626 1,8 16V, LETNIK 93/94, KREM BARVE, 170.000 KM, REG. DO9/2002, 4+ EL.S TEKLA, CZ, SERVO, KLIMA, CENA 650.000,00 AVTO MLAKAR PODBORŠEK, LJUBLJANSKA CESTA 30, KRANJ, TEL. 04/20 19 308

FIAT PUNTO 1,2 SX, LETNIK 2000, BELE BARVE, 34.000 KM, REG. DO 5/2003, CZ, ES, SERVO VOLAN, POT. RAČUNALNIK. CENA: 1.390.000,00 UREDIMO KREDIT NA POLOŽNICE. AVTO MLAKAR PODBORŠEK, LJUBLANSKA C.30, KRANJ TEL.:04/20 19 308

ALFA ROMEO 147 2.0TS, LETNIK 2001, 2.000KM, METALIK ZELENE BARVE, VSA OPREMA + USNJE. CENA: 3.990.000,00 KREDIT NA POLOŽNICE. AVTO MLAKAR PODBORŠEK, LJUBLJANSKA C.30 KRANJ, TEL.:04/20 19 308

RENAULT MEGANE 1,9 DTI KARAVAN, LETNIK 2000, 60.000KM, METALIK GRAFITNA BARVA, KLIMA, SERVO VOLAN, ES, DCZ, CENA: 2.450.000,00 SIT UREDIMO KREDIT NA POLOŽNICE. AVTO MLAKAR PODBORŠEK, LJUBLJANSKA C.30, KRANJ TEL.:04/20 19 308

FIAT MULTIPLA 100 16V, LETNIK 2002, METALIK BORDO RDEČA, KLIMA, MDCZ. ES. CENA: 3.350.000,00, AVTO MLAKAR PODBORŠEK, LJUBLJANSKA C.30, KRANJ TEL.: 04/20 19 308

FIAT PUNTO 1,2 ACTIVE, LETNIK 2002, METALIK SREBRN, KLIMA, M CZ, ES, POT. RAČUNALNIK, SERVO VOLAN, CENA: 1.790.000,00, UREDIMO KREDIT NA POLOŽNICE. AVTO MLAKAR PODBORŠEK, LJUBLJANSKA C.30, KRANJ, TEL. 04/20 19 308

FORD MONDEO 1,8 KARAVAN, LETNIK 96/97, METALIK MODER, KLIMA, AIR BAG, ABS, CZ, EL. STEKLA. CENA: 1.480.000,00. AVTO MLAKAR PODBORŠEK, LJUBLANSKA C.30, KRANJ, TEL.: 04/20 19 308

FIAT STILO 1,6 DYNAMIC, LETNIK 2002, 6.000KM, METALIK ZELEN, 6XAIR BAG, KLIMA, SERVO VOLAN, ABS, ASR, MSR, EL. OGLEDALA, DCZ... CENA: 2.990.000,00 SIT, UREDIMO KREDIT NA POLOŽNICE. AVTO MLAKAR PODBORŠEK D.O.O., LJUBLJANSKA C.30, 04/20 19 308

FIAT MAREA 1,6 16V KARAVAN, LETNIK 2002, METALIK SREBRN, KLIMA, MEGLENKE, CZ, ES. CENA: 3.100.000,00. UREDIMO KREDIT NA POLOŽNICE M AVTO MLAKAR PODBORŠEK, LJUBLJANSKA C.30, TEL.: 04/20 19 308

FIAT STILO 2,4 ABARTH SELESPEED, LETNIK 2002, METALIK ČRN, 6XAIR BAG, DCZ, ES, ABS, ASR, MSR, NAVIGACIJA, AVTOMATSKA KLIMA, LITA PLATIŠČA,... CENA: 4.130.000,00. UREDIMO KREDIT NA POLOŽNICE AVTO MLAKAR PODBORŠEK, LJUBLJANSKA C.30, KRANJ, TEL.: 04/20 19 308

PASSAT 1,6 GL, LETNIK 1996, 150.000KM, RDEČ, KLIMA, 2XAIR BAG, ES, CZ. MCENA: 1.320.000,00 AVTO MLAKAR PODBORŠEK LJUBLJANSKA C.30, KRANJ TEL.: 04/20 19 308

Prodam HYUNDAI PONY 1.3 LS, l. 90, ugodno. ☎ 041/774-273 8640

R 5 CAMPUS, letnik 1993, bele barve, 5 v, reg. 2/03. ☎ 041/227-338 8642

Prodam HONDO CIVIC 1.4, l. 89. ☎ 040/627-837, 202-31-02 8648

Prodam OPEL VECTRO 1.8 l. 91, ugodno. ☎ 2311-617 8653

Prodam GOLF III EUROPE 1.8, l. 94, bel, 100.000 km, veliko opreme, servisna, ohranjen. ☎ 031/302-377, po 17. uri 8658

Prodam SUBARU LEGACY 2.0, GL 4 WD karavan, ohranjen, l. 94, prvi lastnik. ☎ 041/743-476 8659

Prodam LADO NIVO 1700, L. 98, bele barve, 33000 km, reg. do 6/03, cena po dogovoru. ☎ 040/802-306 8661

CILO 1.2 RT, l.00, odlično ohranjen, prodam. ☎ 041/375-570 8672

OPEL ASTRA 1.8 GT, l.93, reg do 1/03, ABS, servo, radio, cz, elek. pomik stekl, elek. ogrevana ogledala, sončna streha, kljuka, servisna knjiga. ☎ 031/293-522 8673

Testna vozila prodamo; Laguna grandtour 1.9 dCi l.02 , Kangoo 4x4 privilege l.01, Kangoo 1.2 16v l.02, Clio 1,4 dynamique l.02, Thalia 1.4 klima l.02 ASP Lesce 53 53 535

Scenic RX4 l.00, Megane coupe 1.6 l.00, Megane 1.6 RT l.98 garancija ASP Lesce 53 53 535

Opel Vectra 1.8 l.96, Kia Carens l.00, Golf l.96 garancija ASP Lesce 53 53 535

AG GANTAR
Bratov Praprotnik 10, NAKLO
Tel./fax: 04/2576052
PRODAJA IN MONTAŽA IZPUŠNIH SISTEMOV TER AVTOMOBILSKIH BLAŽILCEV MONROE

Testna vozila prodamo: Clio 1.4 dynamique l.02, Clio 1.2 authentique, Clio 1.4 RT l.00, Megane 1.6 AIR l.02 ASP Jesenice 58 33 330

A4 1.6 l.96, 1.lastnik, servisna , 1.980.000 SIT, Audi 80 l.91 ASP Jesenice 58 33 330

Felicia 1.9 combi l.00, Felicia 1.3 l.95 , Polo 1.4 XXL l.98, Polo 1.6 l.95 ASP Jesenice 58 33 330

Scenic 1.6 RT klima l.98, Scenic 1.6 RT l.97 , oba 1.lastnik, garancija ASP Jesenice 58 33 330

SAXO 1.0 I,LET 99 1.REG 00, 50.000 KM, KOT NOV, AIR BAG, 1.090.000 SIT, AVTO LESCE D.O.O., TEL 04-5319-118

MEGANE 1.4 16V KARAVAN,LET 2000, MET MODER, 4X AIR BAG, KLIMA, ABS, EL OPREMA, OHRANJEN, 2.250.000 SIT, AVTO LESCE D.O.O., TEL.: 04-5319-118

MONDEO 1.8,LET 94, RDEČ, KLIMA, ABS, AIR BAG,S. STREHA, OHRANJEN, 890.000 SIT,AVTO LESCE D.O.O., TEL.:04-5319-118

MAKLER BLED d.o.o.
PRODAJA NEPREMIČNIN
4260 Bled, Ljubljanska cesta 3,
tel.: 5767-600, 041/647-974

CLIO 1.2,LET 99, 44.000 KM, BEL, 3V, DCZ, 2X AIR BAG, REG 10/02,1.190.000 SIT, AVTO LESCE D.O.O., TEL.: 04-5319-118

MEGANE 1.4 RL,LET 96, RDEČ, REG 30.08.02, CZ, SERVO, 5V, 895.000 SIT, AVTO LESCE D.O.O., TEL.: 04-5319-118

MONDEO 1.8 GLX,LET 97, MET SREBRN, 5V, KLIMA, ABS, 2X AIR BAG, EL OPREMA, ALU, REG 3/03, 1.690.000 SIT, AVTO LESCE D.O.O., TEL.: 04-5319-118

MEGANE 1.9 DTI,LET 99, 73.000 KM, BEL, 5V, KLIMA, 4X AIR BAG, ABS, EL OPREMA, OHRANJEN, 2.090.000 SIT, AVTO LESCE D.O.O., TEL.: 04-5319-118

ŽELITE PRODATI ALI KUPITI RABLJEN AVTO?
Oglasite se ali pokličite
TALON d.o.o.
PE Zg. Bitnje 32, TEL.: 04/23 -16 -180, GSM: 031/664 - 466
Uredili vam bomo tudi prenos lastništva za vašega jeklenega konjička.
TUDI RABLJEN AVTO JE DOBER AVTO

SLOVENIJA >> NATO
Natonabiralnik: Slovenska 29, Ljubljana
Natofon: 080 21 22; http://nato.gov.si

www.gorenjskaonline.com

GEOMER d.o.o.
Sprejemamo naročila za geodetske storitve

Pisarne:	Ljubljana:	Pot k sejmišču 30, tel./fax: 01 56 31 492, e-mail: geomer@siol.net
	Kranj:	Slovenski trg 7, tel./fax: 04 20 12 901
	Radovljica:	Gorenjska cesta 24, tel./fax: 04 53 12 271
	Škofja Loka:	Mestni trg 27, tel./fax: 04 51 22 328

Največja izbira pohištva in sedežnih garnitur za kompletno opremo vašega doma.

- Svetovanje pri nakupu
- Popust pri gotovinskem plačilu
- Kredit do 5 let
- Obročno odplačevanje
- Brezplačni prevoz do stranke
- Brezplačna montaža za večino programov

Od 1. 7. do 31. 8. 2002

Posebne ugodnosti za mladinske in otroške sobe

ARK MAJA

SALON PREDOSLJE 34 - Kranj,
TEL.: 04/2341-110

SALON LJUBLJANA - Črnuče
Pot k sejmišču 32, (megamarket ŽIVILA),
TEL.: 01/589-7480

Del. čas: 9.-19., sobota 9.-13. ure

Maja d.o.o., Letence 14, 4204 Golnik

TLAKOVCI - PODLESNIK
Maribor, Dupleška 316, tel.: 02/461 47 95, faks: 02/450 38 70
VSI IZDELKI SO IZ PRANEGA PESKA

SEDAJ TUDI V LJUBLJANI
INDUSTRIJSKA CONA STEGNE
(pri šotoru Elektrotehne)
01/511 20 88
KONKURENČNE CENE

KLJUČAVNIČARSTVO JANEZ VREČEK s.p.
ZG. BRNIK 143, 4207 CERKLJE,
tel.: 04/25-26-650, fax: 04/25-26-655
GSM: 041/734-018,
E-mail: vrecek.janez@siol.net

NA PEČI PET LET GARANCIJE

BOJLERJI IZ NERJAVEČE PLOČEVINE

Izdelali smo vaš avtomobil.
Nova Vectra z interaktivnim voznim sistemom, ki inteligentno obvladuje vsako situacijo in omogoča popolno harmonijo zaviranja, vodljivosti in lege na cesti. Nova Opel Vectra.
Dneva nove Vectre in preizkusne vožnje v petek, 21. in v soboto 22. junija.

Opel. Nove ideje, boljši avtomobili.

AT VIS d.o.o., Cesta Staneta Žagarja 53a, 4000 Kranj, 04/ 281 71 71

30 LET TRADICIJE -
- GARANCIJA KVALITETE

STREŠNIKI GOLOB

Malenska vas 12, 8216 Mirna Peč
tel.: 07/307 89 90 mob.: 041/630 072
E-mail: golob.marjan@volja.net

- Nudimo količinske in gotovinske popuste
- Organiziramo prevoz naših izdelkov
- Kakovost je preverjena na inštitutu za preiskavo materialov
- Vsi izdelki so globinsko barvani (za lepši izgled strehe in daljšo življenjsko dobo pa poskrbi še akrilni premaz) - izdelani z dodatkom plastifikatorja in na izbiro v šestih barvah

Izdelki so izdelani iz domačih materialov po evropski tehnologiji

GOLF IV 1.9 SDI,LET 99, 52.000 KM, REG 5/03, 3V, 4X AIR BAG, 1.940.000 SIT, AVTO LESCE D.O.O., TEL.: 04-5319-118

ROVER 214 I,LET 97, BELA, 1.LASTNICA, AIR BAG, 5V, OHRANJEN, UGODNO, AVTO LESCE D.O.O., TEL.: 04-5319-118

FIAT, BRAVA 1.2 16V,LET 2000, 1.REG 2001, MET SREBRNA, 26.000 KM, 1.LASTNIK, ABS, EL OPREMA, 2X AIR BAG, 1.790.000 SIT, AVTO LESCE D.O.O., TEL.: 04-5319-118

FORD, MONDEO 1.8 TDI KARAVAN GHIA, LET 99, MET SREBRN,AVT KLIMA, ABS, 4X AIR BAG,LES, 2.250.000 SIT, AVTO LESCE D.O.O., TEL.: 04-5319-118

MEGANE 1.4 16V,LET 2000, 31.000 KM, MET MODER, KLIMA, ABS, 4X AIR BAG, EL OPREMA, AR, KOT NOV, 2.180.000 SIT, AVTO LESCE D.O.O., TEL.: 04-5319-118

FELICIA KARAVAN 1.6, LET 98, MET SREBRNA, SERVO, CZ, ALU, NOV MODEL, OHRANJENA, 895.000 SIT, AVTO LESCE D.O.O., TEL.: 04-5319-118

AUDI, A3 1.8,LET 98, 4X AIR BAG, AVT KLIMA, EL OPREMA, ALU, OHRANJEN, 2.490.000 SIT, AVTO LESCE D.O.O., TEL.: 04-5319-118

ASTRA 1.8 16V,LET 95, BELA, 3V, ALU, AIR BAG, ABS, OHRANJENA, 890.000 SIT, AVTO LESCE D.O.O., TEL.: 04-5319-118

KIA, SPORTAGE 2.0 MRDI 4X4,LET 96, MET SREBRNA, 92.000 KM, REG 5/03, LOKI, PRAGOVI, OHRANJENA, 1.350.000 SIT, AVTO LESCE D.O.O., TEL.: 04-5319-118

R5 CAMPUS PLUS, LET 93, 5V, REG 1/03, 320.000 SIT, AVTO LESCE D.O.O., TEL.: 04-5319-118

OGLEJTE SI VSO NAŠO PONUDBO VOZIL S SLIKAMI, TER KORISTNE NASVETE Z IZRAČUNOM REGISTRACIJE ZA VAŠE VOZILO NA NAŠI INTERNET STRANI WWW.AVTO-LESCE.SI

PRODAJA VOZIL, PREPISI VOZIL, ODKUP VOZIL, MENJAVA, CENITVE VOZIL VSAK DAN 8-18, SOBOTA 8-12, AVTO LESCE D.O.O.,TEL.: 04-5319-118

K3 KERN
NEPREMIČNINE
Tel.:2021-353 Maistrov trg 12
Fax:2022-566 4000 Kranj

Prodam GOLF II disel, l.86, reg.do 3/03. ☎ 23-25-922 popoldan 8675

Prodam TVINGO l.94, reg. do 5/03, cena 660.000 SIT. ☎ 031/885-313 8676

Prodam KIA 1.3 GLXi, l.96/6, grafitno siv, reg. 6/03, elek.stekla, radio. ☎ 041/956-750 8687

FORD TAUNUS 16 L, letnik 75, reg. do aprila, prodam (900 EUR). ☎ 041/878-494

Prodam POLO 1.4, l.96, 5 v, reg. 6/03, cena 970.000 SIT. ☎ 041/774-286 8718

ESCORD 1.6 EFI, l. 91, odlično ohranjen, cena 395.000 SIT. ☎ 041/774-286 8719

VECTRA 1.8 CD, l. 11/96, vsa oprema, tudi klima, cena 1.380.000 SIT. ☎ 041/774-286 8720

PASSAT 1.9 TDi karavan, 110 km, l. 98, TREND LINE oprema. ☎ 031/519-308 8721

PASSAT 1.8 CL KARAVAN, l. 94, 150.000 km, ohranjen, bela, elek.streš.okno, 2x AB, ABS, radio,... ☎ 5312-511 8727

NEPREMIČNINE AGENT - Kranj
TEL.: 2365-360, 2365-361

Prodam OPEL VECTRA 2.0, vse, razen klime, reg. do 14/2 2003. ☎ 041/662-678

MAZDA 1.6 INJECTION, l. 91, lepo ohranjen, prodam. ☎ 59-22-333 8730

NISSAN SUNNY 1.6 SLX, l. 87, reg. do 6/03, odlično ohranjen, prodam. ☎ 040/344-333 8731

Prodam FORD ESCORT 1.4, l. 12/93. ☎ 041/39-39-55 8740

Prodam HONDO CR V 2.0 i, AT, l. 97, elek. paket, 2 x zračna vreča, klima, ABS, avtomatski 4 WD, ALU platišča, dalj. cen. zaklepanje, met. barva, redno servisiran, prvi lastni, zelo lepo ohranjen. ☎ 23-43-100 8741

R MASTER 2.5, l.92, IVECO TURBO DEILI 49-10, l.93, s komoro, ugodno. ☎ 595-88-32 8743

Prodam ŠKODO FAVORIT 135L, l.93, 120.000 km. ☎ 041/636-565 8744

R 5 CAMPUS, l.92. rdeč, 3 V, reg. tri tedne, ugodno. ☎ 031/307-057 8745

OPEL VECTRA l.97, klima, ABS, air bag, ohranjen, cena po dogovoru. ☎ 041/341-567 8747

ŠKODA GLX l.93, JUGO 55 koral, l.90, prodam. ☎ 041/820-119 8748

Prodam AUDI 80 2.6 E, l.93 in AUDI 80 2.0 E, l.90/okt. Contact, Robert Pisek s.p., Loka 28a, Tržič, ☎ 041/207-569 8752

Prodam ŠKODO FAVORIT, l.91, reg. 3/03, 82.000 km, rdeče barve, cena 120.000 SIT. ☎ 041/347-476 8759

Prodam R 5 CAMPUS, l.91. ☎ 031/816-433 8761

Prodam VW GOLF JX 1.3 B, 137.000 km, bele barve, l.86, registriran še 11 mesecev - 5/03, lepo ohranjen, voznica invalidna oseba, cena 230.000 SIT. ☎ 040/398-983 8762

Klanšek

Klanšek, d.o.o., podjetje za proizvodnjo pijač
Brezje 76d, 4243 Brezje, Slovenija
tel.: 04 537 1000, faks: 04 537 1020
info@vipi.si, www.vipi.si

Zaposlimo:

VOZNIKA - TERENSKEGA PRODAJALCA

Pogoji:
- končana srednja šola ekonomske, trgovske ali komercialne smeri
- komunikativnost, urejenost in smisel za delo z ljudmi
- opravljen vozniški izpit B kategorije
- aktivno znanje slovenskega jezika
- prednost imajo moški kandidati, stari do 35 let

VOZNIKA - DOSTAVLJAČA

Pogoji:
- opravljen vozniški izpit B kategorije
- končana poklicna šola trgovske ali druge smeri
- aktivno znanje slovenskega jezika
- komunikativnost, urejenost in smisel za delo z ljudmi
- prednost imajo moški kandidati, stari do 35 let

Kandidati, ki bodo izpolnjevali pogoje, bodo vabljeni na razgovor.

Prijave pošljite v osmih dneh po objavi na naslov: KLANŠEK, d.o.o., Brezje 76/d, 4243 Brezje.

Prodam SEAT IBIZA 1.5 CLX, reg.8/02, cena 230.000 SIT. ☎ 031/320-629 8776

Prodam TOYOTO PREVIO 2.4 GL, l.94, klima, usnje, 7 sedežev, možna tudi menjava. ☎ 041/686-857 8777

ZAPOSLIM

Nudimo redno zaposlitev za delo na terenu (ni prodaja). ☎ 041/604-413 ali 59-57-995, MKZ, Slovenska c. 29, Ljubljana 6720

Zaposlimo AVTOLIČARJA. ☎ 25-55-355, Avtoservis Keržan, Goričica 3, Preddvor 7395

Brez tveganja in stroškov, ni akviziterstvo, nudimo kredit. ☎ 041/784-151, Tomaž, Podjetniško svetovanje, Planina 7, Kranj

Če ste brez zaposlitve in imate dovolj prostega časa vam nudimo možnost dobrega zaslužka in redne zaposlitve. ☎ 031/515-702, Geox,d.o.o., C. Kokrškega odred 24, Križe 8194

Takoj zaposlimo več MIZARJEV IN MONTAŽERJEV. ☎ 204-96-30, JR Kranj,d.o.o., Golniška 13, Kranj 8366

IŠČEMO GOSPODINJO

Za pomoč v gospodinjstvu, urejanje okolice hiše in občasno varstvo otrok iščemo urejeno gospo. Delo je na našem domu na Šenturski gori. Gospa mora imeti lasten prevoz, biti urejena in zanesljiva. Samo resne kandidatke pokličite po tel.: 041-971-392 v popoldanskem času.

Honorarno ali redno zaposlimo dekle ali fanta za delo v strežbi. Gostilna brunarica Štern, c. na Rupo 16, Kranj, 041/771-656 8460

Delo dobi KV ZIDAR in POMOŽNI DELAVEC v gradbeništvu. Takoj! Taber,d.o.o., Britof 152, 040/633-702 8463

Honorarno ali redno zaposlimo dekle za delo v strežbi. ☎ 031/360-476, Ribnikar Janko s.p., Senično 8, Križe 8471

Iščemo lastnike oziroma najemnike TRGOVSKIH PROSTOROV, ki bi bili zainteresirani za franšizno prodajo zelo uspešnega programa metražnega blaga.

Informacije ob delavnikih po **tel.: 041/281-959**
BEMA TRADE, d.o.o.,
Knezov štradon 80, Ljubljana

Zaposlimo PRODJALKO z izkušnjami v živilski trgovini. Pekarna Zevnik d.o.o., Ljubljanska c. 36a, Kranj, ☎ 2355-150, od 8. do 15. ure 8531

Zaposlimo GRADBENEGA DELAVCA za tlakovanje in asfaltiranje. ☎ 236-68-40, Čajić Marija s.p., Kidričeva c. 4 b, Kranj 8532

ŽENSKA KOMERCIALIST, pravnica, manager, visoka ali višja izobraza, za dela v internacionalnem podjetju. Zaslužek v EURIH. Informacije pismeno: Contact, p.p. 216, 4001 Kranj 8539

PROTIM
RŽIŠNIK & PERC

K sodelovanju vabimo
GRADBENE TEHNIKE
LESNE TEHNIKE
z znanjem ACAD-a
za delo v projektivnem biroju.

Zbiramo pisne prijave:
PROTIM Ržišnik & Perc, arhitekti in inženirji, d.o.o., Delovska c. 24, Šenčur, tel. (04) 279 18 00, e-mail: protim@rzisnik-perc.si, www.rzisnik-perc.si

Zaposlimo ELEKTROINSTALATERJE. ☎ 041/767-309, Bohinc Brane,s.p., Podbrezje 32, Naklo 8541

Najamemo VOZNIKA z s.p. in lastnim kombijem 14 kubičnim za razvoz kruha na relaciji BLED- KRANJ-BLED, vsak dan. ☎ 031/395-545, Pekarna Planika, Triglavska 43, Bled 8546

NEPREMIČNINE EXEDRA REAL ESTATE
tel.: 583-65-00, 041/703-806

Zaposlimo PRODAJALCA za delo v mesnici (lahko mesar, kuhar ali ženska s prakso). Mesarija Gregorc, Golniška c. 102, Kranj, ☎ 041/635-033 8571

ŽIVILA

V Ljubljani in Škofji Loki zaposlimo **prodajalca - blagajnika** (izobrazba: IV. stopnja prodajalec). Prijave v roku 8 dni pošljite na naslov: ŽIVILA KRANJ, d.d., Cesta na Okroglo 3, 4202 Naklo. Informacije na tel. št.: 04/25-71-122.

Zaposlimo MIZARJA, mlajšega delavca za pomožna dela in delavca oz. delavko za delo v lakirnici. Delovne izkušnje pri izdelavi pohištva so zaželjene. Prijave samo osebnona naslov: Smolej, d.o.o., Kovor, Pod gozdom 30, Tržič. Informacije med 8-18 uro na ☎ 595-88-02 ali 041/619-302 8572

Iščemo prijetno dekle za strežbo ob vikendih v Špeli v Tržiču. ☎ 596-39-00, Mister Gregor d.o.o., Češnjevek 10, Cerklje

Računovodsko podjetje Selecta, d.o.o., Kidričeva 4, 4000 Kranj

zaposli **knjigovodja, bilancista.**
Zahtevana IV. oziroma V. stopnja ekonomske izobrazbe, poznavanje SRS, davčnih predpisov, ter najmanj 3 leta delovnih izkušenj.
Pisne prošnje oddajte do 30. 6. 2002 na zgoraj navedeni naslov.
Dodatne informacije: 2366-062

Iščem zanesljive DISTRIBUTERJE reklamnih letakov na področju Gorenjske. Pogoj: lasten prevoz in izkušnje. ☎ 070/77-77-63, Q-MAX Ljubljana,d.o.o., Vodovodna c. 100

Mednarodno transportno podjetje Anton Grašič,s.p., Polica 11, Naklo zaposli DISPONENTA za mednarodni transport z znanjem tujega jezika. ☎ 2519-700 8603

Honorarno delo dobi KUHAR oz. KUHAR NATAKAR. Inf. na ☎ 041/335-979, Gostilna Logar, Hotemaže 3a, Preddvor 8609

DEKLE za delo v dnevnem lokalu zaposlim. ☎ 041/570-937, Okrepčevalnica Klanc, Klanc 38, Komenda 8613

Zaposlimo žensko za delo pri strojih za plastiko, okolica Škofje Loke. ☎ 5134-120, Ravnihar Bojan,s.p., Kidričeva 9, Šk. Loka

Zaposlimo MLEKARJA-sirarja ali kuharja. ☎ 041/674-266 8635

Zaposlimo DELAVCA za montažo oken iz Kranja ali okolice. Željeno znanje manjših zaključnih del z mavčnimi ploščami in vozniški izpit B kategorije. Starost od 20-40 let. ☎ 041/653-203, LA,d.o.o., Ljubljanska 34 A, Kranj 8646

Honorarno zaposlim moškega v kovinski stroki. Kovinski izdelki Pot, Zabreznica 53 b, Žirovnica, 580-50-30 8652

Zaposlimo RAČUNOVODJO, ORODJARJA-REZKLACA na CNC strojih, DELAVCA v proizvodnji za obdelavo odlitkov. Prošnje poslati na naslov VKP d.o.o., Škofja Loka, Virmaše 104, Škofja Loka 8663

ŽIVILA

V Ljubljani zaposlimo **prodajalca specialista** (izobrazba: kmetijski tehnik). Prijave v roku 8 dni pošljite na naslov: ŽIVILA KRANJ, d.d., Cesta na Okroglo 3, 4202 Naklo. Informacije na tel. št.: 04/25-71-122.

CELI SVET d.o.o., Brnčičeva 5, 1231 Lj.-Črnuče. Zaradi razširitve dejavnosti zaposlimo več TRGOVCEV-k v trgovini v Kranju. Pogoj: končana trgovska šola, zaželen zdravniški pregled. Kandidati naj oddajo svoje prijave na zgoraj navedeni naslov do dključno 28. junija 2002 8738

Honorarno redno zaposlim FRIZERKO z znanjem moškega striženja, pripravnice izključene. Salon Jakše, Koroška c.16, Kranj 8749

Vabimo k sodelovanju komercialista za obiskovanje rednih strank. Pričakujemo srednješolsko izobrazbo, urejenost, izpit B kat.. Prošnjo s kratkim življenjepisom pošljite na naslov: Posredništvo, Davorin Šebjanič s.p., C.revolucije 8, Jesenice 8754

ZAPOSLITEV IŠČE

Iščem delo - ZIDARSKA DELA (notr. in zun. ometi, fasade, adaptacije...) in KERAMIČARSKA DELA (obnove kopalnic, stopnišč ipd.). ☎ 031/782-386 7804

Iščem delo: lahko varstvo vašega malčka na mojem domu v dopoldanskem ali popoldanskem času, Poljane z okolico. ☎ 518-52-24 7805

ITD+nepremičnine
Slovenski trg 8, 4000 Kranj
tel./fax: 2366-670, 2366-677
GSM:041/755-296
E-MAIL:itd.nepremicnine@siol.net
PRI NAS SE MAKSIMALNO POTRUDIMO ZA VAS DELAMO ZANESLJIVO, HITRO IN UGODNO.

Zaposlitev išče glasbenik ali duo za igranje narodne in zabavne glasbe. ☎ 2521-498, 031/595-163 8349

Iščem delo - pospravljanje, likanje ali delo v administraciji, Tržič z okolico. ☎ 040/614-545 8506

Iščem delo - igranje na porokah, obletnicah, frajtonarica + midi ugodno. ☎ 25-22-152, 031/582-457 8664

DUO KARINA išče igranje na porokah in zabavah. ☎ 031/301-882 8698

ŽIVALI

Prodam eno leto stare KOKOŠI nesnice. Jezerska c.86, ☎ 204-26-72 8467

ODDAM PSA mladička, star 7 tednov, mešanček, večje rasti. ☎ 204-96-21, Mrak, Mlaška 72, Kranj 8553

Prodam KRAVO drugič brejo, tik pred telitvijo. ☎ 031/685-910 8595

Prodam BIKCA črnobelega, star en teden. Zg. Bitnje 41, 031/311-924 8596

TELIČKO simentalko staro 14 dni, prodam. ☎ 5876-178, Rateče 8605

Prodam 7 dni starega TELETA - ČB. ☎ 041/620-121 8614

Prodam PRAŠIČE 30-40 kg. ☎ 040/607-451 8616

Prodam dve TELIČKI simentalki, stari 4 tedne. ☎ 250-10-76, po 20. uri 8617

Prodam KOZLIČKA, starega 2-3 mesece, cena 12000 SIT. ☎ 51-41-476, 031/803-117 8629

Prodam mlado KRAVO simentalko, brejo 8 mesecev. ☎ 518-14-47 8630

Prodam mlado KRAVO s teletom. Godešič 79, Škofja Loka 8639

Prodam ali menjam za BIKCA 10 dni staro TELIČKO simentalko. ☎ 253-14-83 8645

TELICO simentalko, staro 15 mesecev prodam. Glavna cesta 48, Naklo 8654

Prodam dve TZELIČKI simentalki stari 10 dni. ☎ 25-22-269 8666

Prodam SIMENTALKO 220 kg in deske 25-50 mm. ☎ 596-12-83 8667

Prodam dve TELIČKI stari dva in štiri tedne. ☎ 513-20-77 8670

ČB TELIČKA BIKCA, starega 10 dni, prodam. ☎ 23-10-276 8683

Prodam ZAJCE nemški lisec. ☎ 031/298-339 8684

Prodam ZAJKLJO z mladiči in ZAJCE za nadaljno rejo. ☎ 041/597-933 8708

Prodam domače,. očiščene KUNCE. ☎ 040/201-462 8711

Prodam 4 mesece stare ZAJCE za rejo ali zakol. ☎ 595-6891, opoldne ali zvečer 8712

Prodam 50 kg težke PRAŠIČE ali manjše. Bohinc, Zg. Brnik 57 a, ☎ 25-21-238 8724

Prodam TELIČKO simentalko, staro 14 dni. ☎ 512-21-46 8732

Prodam 2 KOZLIČKA srnasta pasma. ☎ 5391-391 8739

Prodam dve ČB TELIČKI, stari tri tedne. ☎ 041/913-074 8750

RADIO SRAKA 94,6 MHz
Tel.: 07/332-33-00
SRAČJE GNEZDO:
Tel.: 07/332-40-24
Radio Sraka, d.o.o.
Valantičevo 17
8000 Novo Mesto

LJUDSKA UNIVERZA KRANJ
naložba v znanje - naložba za življenje

izredni študij

v sodelovanju z **EKONOMSKO FAKULTETO LJUBLJANA, TEHNIŠKIMI FAKULTETAMI MARIBOR** in **PEDAGOŠKO FAKULTETO MARIBOR** organizira

VISOKOŠOLSKI STROKOVNI ŠTUDIJ:
- VISOKA POSLOVNA ŠOLA (EF Ljubljana)
- FAKULTETA ZA STROJNIŠTVO MARIBOR
- FAKULTETA ZA ELEKTROTEHNIKO, RAČUNALNIŠTVO IN INFORMATIKO MARIBOR
- FAKULTETA ZA KEMIJO IN KEMIJSKO TEHNOLOGIJO MARIBOR

UNIVERZITETNI ŠTUDIJ:
- FAKULTETA ZA STROJNIŠTVO MARIBOR
- FAKULTETA ZA ELEKTROTEHNIKO, RAČUNALNIŠTVO IN INFORMATIKO MARIBOR

NOVO :
- **PEDAGOŠKA FAKULTETA MARIBOR**
  izredni univerzitetni enopredmetni pedagoški program **SLOVENSKI JEZIK S KNJIŽEVNOSTJO** - vpis v 3. letnik, za diplomante Pedagoške akademije, smer slovenščina ...

LJUDSKA UNIVERZA KRANJ
šola s tradicijo in uspehi na področju izrednega študija

INFORMACIJE: 04 280 48 00, 04 280 48 18, 04 280 48 19
Splet: www.lu-kranj.si

Prodam TELETA za nadaljno rejo ali za zakol. ☎ 256-00-83 8751

Prodam TELIČKA simentalca za rejo, starega 2 meseca. Češnjevek 8 8756

PRAŠIČE težke od 25 do 100 kg prodam in pripeljem na dom. ☎ 041/724-144 8757

Prodam očiščene domače krmljene PURANE in PURICE. ☎ 531-86-64 8760

Prodam dve TELICI ČB in simentalko ter 15 dni staro TELIČKO simentalko ali menjam za bikce. % 031/54-69-69 8778

Prodam odlične mladiče - LABRADOR z rodovnikom. Tel.: 041/794-786

ŽIVALI KUPIM

Odkupujemo mlado, pitano GOVEDO, krave, ovce, konje. ☎ 041/650-975 7679

Kupim BIKCA simentalca do 14 dni. ☎ 2316-333 8228

Kupim BIKCA SIMENTALCA, STAREGA DO 14 DNI. ☎ 259-12-69 8588

BIKCA simentalca do 10 dni starosti, kupim. ☎ 01/750-20-00 8624

Kupim BIKCE simentalce težke od 130-400 kg. ☎ 041/718-385 8662

Kupim BIKCA simentalca, starega do 14 dni. ☎ 031/245-415 8680

Kupim BIKCA simentalca starega do 10 dni. ☎ 533-10-79 8685

Kupim 120 kg težkega BIKCA simentalca. ☎ 041/935-596 8688

RADIO SRAKA 94,6 MHz
Tel.: 07/332-33-00
SRAČJE GNEZDO:
Tel.: 07/332-40-24
Radio Sraka, d.o.o.
Valantičevo 17
8000 Novo Mesto

OBJAVA URADNIH UR IN DEŽURSTEV POGREBNIH SLUŽB

AKRIS, d.o.o., Nova vas 17, Radovljica
tel.: 04/533-33-65, Šk. Loka; 04/5123-076
MOBITEL: 041/631-107

KOMUNALA KRANJ - DE Pogrebne storitve
URADNE URE: od 6. do 14. ure, od ponedeljka do petka,
Tel.: 04/28-11-391, dežurna služba neprekinjeno 24 ur,
mob.: 041/638-561, fax: 28-11-392

NAVČEK, d.o.o., Pogrebne storitve
tel.: 04/253-15-90, MOB.: 041/628-940

JEKO - IN, Pogrebna služba
Blejska Dobrava
URADNE URE: od 7. do 15. ure
od ponedeljka - petka, tel.: 5874-222
Dežurna služba popoldan do 20. ure
tel.: 5874-222 ali neprekinjeno 24 ur.

POGREBNIK Dvorje
tel.: 25-214-24, 041/614-528, 041/624-685

POGREBNE STORITVE NOVAK
Anton Novak, s.p. Hraše 19, Lesce
Dežurna služba:
04/53-33-412, 041/655-987
031/203-737

LOŠKA KOMUNALA, d.d., ŠKOFJA LOKA
Kidričeva c. 43/a, Škofja Loka
od ponedeljka do petka od 7. do 14. ure,
tel.: 50-23-500, 041/648-963
Dežurna služba od
14. do 7. ure zjutraj naslednjega dne
041/648-963
041/357-976

POGREBNE STORITVE HIPNOS D.O.O.
Barletova cesta, Preska - Medvode,
tel/fax.: 01/3613 - 589
dežurni: 050/ 620-699

ZA OBJAVO OSMRTNICE ALI ZAHVALE V GORENJSKEM GLASU DOBITE OBRAZCE PRI VSEH DEŽURNIH SLUŽBAH.

MARKET RESMAN

RESTAVRACIJA

MARKET RESMAN IN RESTAVRACIJA "R"
Gorenjska cesta 38
4202 Naklo, tel.: 04 2770-900

Spoštovani obiskovalci hiše RESMAN v Naklem!

Začeli so se najlepši dnevi, ki so kot nalašč za prijetno druženje s prijatelji, znanci, sorodniki, ki jih lahko povabimo kar v naravo na super piknik. Da pa vam česa ne bo primanjkovalo, smo zato mi, da vam v našem marketu postrežemo s sočnimi izdelki za peko na žaru, ali pa s svežo zelenjavo in nenazadnje tudi z osvežilno pijačo, ki na pikniku nikakor ne sme manjkati. Če nimate stolov ali mizic za posedanje na prostem, se vam tudi ni treba voziti kam daleč, saj nudimo tudi vso to opremo.

Sedaj pa vam bi radi predstavili še, kaj vse lahko dobite v naši hiši:

- v pritličju so vam na voljo prehrambeni izdelki, od sadja in zelenjave, mesnice, delikatese, pijače in še bi lahko naštevali
- v 1. nadstropju boste našli posodo, oblačila in spodnje perilo, potovalne kovčke, brisače in kuhinjske krpe, kreme za sončenje, pa veliko izbiro igrač za poletje in napihljivega programa za kopanje
- v naši čisto novi restavraciji tudi v 1. nadstropju pa vam bo prijazno osebje z veseljem postreglo kavo ali drug napitek, toplo malico, kosilo, izvrstne sladice iz domače kuhinje, pa pizze, razne testenine, njoke, mesne in zelenjavne lazanje, ter mnogo drugih dobrot, ki jih boste našli na jedilnem listu. Prostor je klimatiziran, tako da se boste tudi v teh vročih dneh v našem ambientu počutili zares prijetno.

Veselimo se vašega obiska. Parkirna mesta so zagotovljena.

Naš delovni čas:
od ponedeljka do petka od 8. - 21. ure
sobota od 7. - 19. ure

1. nagrada:
nakup v enkratnem znesku 10.000,00 sit
2. nagrada:
nakup v enkratnem znesku 5.000,00 sit
3. nagrada:
gostinske usluge v enkratnem znesku 4.000,00 sit

Tri nagrade podarja Gorenjski glas.
Štiri nagrade: tolažilni lonček Resman

SPLOŠNO GRADBENO PODJETJE TEHNIK, d.d.
družba za gradbeništvo, inženriring, trgovino
GRADI ZA VAS NOVA STANOVANJA, POSLOVNE PROSTORE IN LOKALE
telefon: 04/5112 600, fax: 5112 645
internet: www.sgp-tehnik.si

Pravilna rešitev gesla: GRADIMO ZA VAS. Izmed kopice pravilnih rešitev je žreb srečo namenil naslednjim reševalcem:

1. nagrado: bon v vrednosti 10.000 sit prejme TANJA GRIČAR, Pipanova c. 58 a, Šenčur
2. nagrado: bon v vrednosti 7.000 sit prejme MILENA GOLMAJER, Podljubelj 154, Tržič
3. nagrado: bon v vrednosti 5.000 sit prejme FRANCKA PINTAR, Poljane 25, Poljane

Tri nagrade Gorenjskega glasa pa prejmejo: NADA GOVEKAR, Govejk 15a, p.p. 61, Žiri; FRANC POGAČNIK, Sr. Bitnje 92, Žabnica in MIHA ŽNIDAR, Planina 2, Kranj.

SESTAVIL: F. KALAN	VRTNA UŽITNA RASTLINA	IGRALEC DELON	ABOTA	ZLATA OGNJANOVIĆ	AZIJSKI POLOTOK	AMERIŠKO METALNO OROŽJE	PALESTINSKI VODITELJ (JASER)	NASELJE PRI CERKNICI	GORENJSKI GLAS	NAPADALNA AMERIŠKA RIBA	RADON	PREDNIK ITALIJANOV	ČITANKA	PERZIJSKI DUH ZLA
KORALNI OTOK, DEL TANZANIJE	40			35					MOČVIRNA PTICA	20			30	
TUJE ŽENSKO IME						43			IT. NOG. KLUB / VRSTE PREPROGE		2			
IZRASTEK NA GLAVI		36		KOCINAR / VZOR							VZDEVEK ONASSISA		21	
GLASBENIK HENDRIX	47				NEČEDNA ZADEVA			16			LEPILO / GALERIJA V LONDONU			
IME PISATELJICE BLYTON					GLASBILO S STRUNAMI	SREDOZ. RASTLINA / REKA V GRUZIJI				48	14	LOUIS ADAMIČ / RADO (DALJŠA OBLIKA)		
GORENJSKI GLAS	NAŠ PESNIK (JOŽE)	KOT V IZTEGNJENEM KOTU / VRTILNA HITROST	25					IGRALKA STONE						10
NAŠ FILOZOF (JAKOB)				46			MOČNO KRATKOTRAJNO DEŽEVJE	MESTO V SV ITALIJI	OČE / MESTO NA HRVAŠKEM	41			ŠPANSKA PRINCESA	PODPORNIK UMETNOS
MEHKA BOMBAŽNA TKANINA		29		NAPETOST MIŠIČNEGA TKIVA		45		5		KOŽNA NABREKLINA / KONEC POLOTOKA				26
IVAN RAOS			SPODNJI DEL NOGE	REKA V SIBIRIJI / ILO		28				37	VZKLIK NA BIKOBORBI / PEDAGOG DARIAN	7		
SESALEC Z DOLGIM GOBCEM			11			LISTNATO DREVO / DRUGO IME OTOKA SANTORIN							24	
SIMBOL DRŽAVE	PROSOJNA SNOV / LAERT (DALJŠA OBLIKA)	17					9			PESNIK ZAJC				38
ŽLAHTNA KOVINA	1			31	IVO (LJUBK.) / PRIP. ADAMITOV				4	JUDOV SIN	19			
ANTON AŠKERC			OBER / BABICA			23								
SESALNI ORGAN	39		13	MODERATORKA BAŠ / TELICA		42								
SPODNJI DEL HRBTENICE				22			NAUK O LETALSTVU							
PUŠČAVA V ČILU		33				3								
RELIGIJA	44		15		RIMSKA ŠTIRI / ARTHUR									
JUDOVSKI KRALJ				GLASBENIK SOSS / JEČA, ZAPOR	27									
PRIPRAVA ZA TISK: MEDIAART	ZODIAKALNI ZNAK	TUJA MARIJA / RAŠPLA	8			49		OBALA (KRAJŠE)	BARVNA IGRALNIH KART					
NOVEJŠA SLIKARSKA SMER		6				TULEC / BIKOV GLAS								
KRAVJI ORGAN					VODNA ŽIVAL / TANJA RIBIČ			18						
PRISTAŠ ELASTIKARJEV	34			32										
NATRIJ			PRIPRAVA ZA TRKANJE						12					

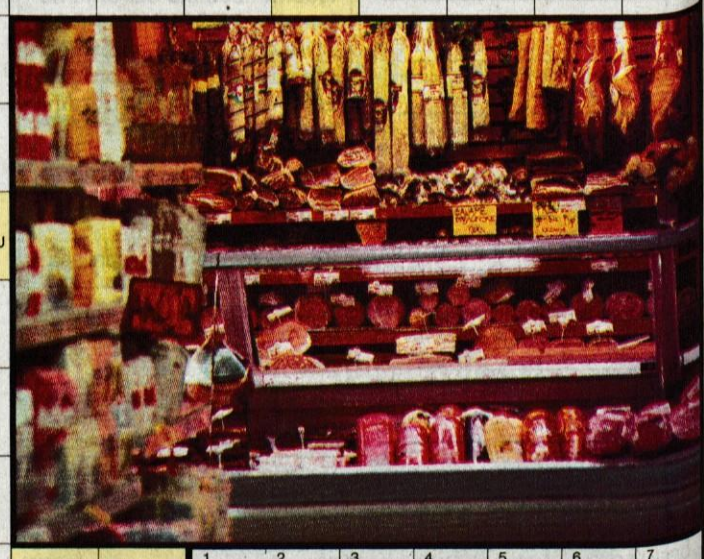

1	2	3	4	5	6	7
8	9	10	11	12	13	14
15	16	17	18	19	20	21
22	23	24	25	26	27	28
29	30	31	32	33	34	35
36	37	38	39	40	41	42
43	44	45	46	47	48	49

GORENJKE IN GORENJCI POSLUŠAMO
Radio top 94.4 Mhz
041 944 944
KRANJ - RADOVLJICA - JESENICE
Biroteh, d.o.o. - Hrušica
Internet: www.radiotop.net

89,7 MHz Radio GOSS
OGLAŠEVANJE: 041 682 146
http://radiogoss.siol.com
Mahkovec Š&D, d.n.o., Valvasorjev trg 3, Litija

Digitalni tisk
Media Art Studio Internet
Media Art, d.o.o., Delavska cesta 52, Kranj

SPOROČILO O SMRTI

Svojo življenjsko pot je sklenil naš dolgoletni sodelavec iz SAVA TIRES - Forme

ANTON BREGAR

rojen 1936

Od njega se bomo poslovili danes, v petek, 21. junija 2002, ob 17. uri na pokopališču v Bitnjah.
Žara bo v mrliški vežici na dan pogreba od 9. ure dalje.
Ohranili ga bomo v trajnem spominu.

KOLEKTIV SAVA

ZAHVALA

Vi, ki ste me ljubili,
ne glejte na življenje,
ki sem ga končala,
temveč ne to, ki ga začenjam.

V 76. letu nas je po hudi bolezni zapustila naša draga mama, babica, prababica, sestra, tašča in teta

FRANČIŠKA MARKELJ

roj. Sedej, iz Železnikov, Na plavžu 6

Iskrena hvala vsem sorodnikom, sosedom, prijateljem in znancem, ki ste nam ob težkih trenutkih stali ob strani, izrekli pisna in ustna sožalja, darovali cvetje in sveče ter jo pospremili na njeni zadnji poti. Še posebej se zahvaljujemo dr. Koširju, patronažni sestri Minki Šmid, zdravstvenemu osebju Onkološkega inštituta, g. župniku in g. kaplanu, pevcem, pogrebnemu zavodu Akris in TD Železniki. Najtopleje se zahvaljujemo sosedi Ivanki Kejžar za vso pomoč in ganljive besede ob grobu.
Hvala vsem, ki ste jo obiskovali in ji vlivali pogum v zadnjih dneh življenja, in vsem, ki ste jo z lepo mislijo pospremili v tihi dom.

Žalujoči: sinova Miro in Tomaž z družinama, hčerki Tončka in Metka z družinama, brata Niko in Tone z družinama ter sestri Olga in Milica z družinama
Ševlje, Škofja Loka, Kokarje in Železniki, 5. junija 2002

ZAHVALA

V 80. letu starosti nas je za vedno zapustila naša draga mama

FRANČIŠKA ERŽEN

Jurgova iz Zabukovja

Ob hudi izgubi se zahvaljujemo za izrečeno sožalje, darovano cvetje in sveče vsem sorodnikom, sosedom, prijateljem, sodelavcem. Hvala g. župniku za lepo opravljen obred in vsem, ki ste našo mamo pospremili na njeni zadnji poti.

VSI NJENI

HEJ, ZVEZDA

Tam visoko,
hej, tam visoko
še višje tam,
kjer nihče ni sam.

Ni osamljen ne kurjač ne pek
ne arhitekt ne beg
sanje tam so že resničnost
ti ob sanjah le živiš.

Tam visoko, al še višje,
kjer pred vetrom je zatišje,
kamor duše polete,
tam so naše zvezdice.

Hej, zvezda dol mal stopi,
ej, zvezda dol mal stopi,
saj jaz bi gor prišel
a mlad sem še, nočem še umret.

Marijan Kovačevič

V SPOMIN

Zahvala gre samo Marjanu, ker mi je dovolil, da ob njem živim dvaintrideset let. Vsi drugi smo samo opravili svojo dolžnost od župnika, govornika, pogrebnika in glasbenika, do nas, ki smo ga zadnjič pozdravili in pospremili v večnost in mir.
Marjan! Hvala ti za vsako solzo in smeh, hvala ti za pesem in jok, hvala ti za vsak korak, ki si mi ga podaril. Hvala ti za vsako izgovorjeno besedo, hvala ti, ker si bil moj.

Oče Ivan
Stražišče, 15. junija 2002

ZAHVALA

Jaz pa bi hotel zapeti,
o peti!

I. Minatti

Tiho je odšel od nas naš dragi

STANE RAKOVEC

Iskreno se zahvaljujemo vsem sorodnikom, sosedom, prijateljem, sodelavcem in znancem, ki ste se poslovili od našega Staneta, mu prinesli cvetje in sveče ter nam stali ob strani v dneh slovesa. Zahvaljujemo se tudi g. župniku za opravljen pogrebni obred, domačim pevcem za petje med sv. mašo, pevcem iz Predoselj, trobentaču in pogrebniku Navčku za skrbno opravljene pogrebne storitve.

Žalujoči: žena Milena, Vesna in Boštjan z družinama ter ostali sorodniki

---

ZAHVALA

Odšla si, draga mama,
odrešena si vseh bolečin.
Ostala boš vedno naša,
v mislih in srcih kot lep spomin.

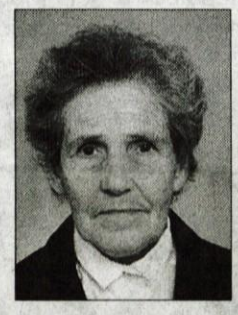

V 76. letu starosti nas je zapustila naša draga žena, mama, babica, sestra, tašča, svakinja in soseda

DRAGICA ŽIBERT

roj. Šolar

Od nje smo se poslovili 17. junija 2002 na kranjskem pokopališču. Iskreno se zahvaljujemo vsem sorodnikom, prijateljem, sosedom, sodelavcem in znancem za podarjeno cvetje, sveče izrečena in poslana sožalja ter zvonjenje v nekaterih cerkvah. Hvala zdravstvenim delavcem Zdrav. doma Kranj, bolnice Golnik in Onkološkega inštituta v Ljubljani. Prav lepa hvala župniku župnije sv. Modesta Kranj g. Milanu Grdenu, prelatu, župniku in dekanu g. S. Zidarju, upokoj. župniku g. Tinetu Tomanu, šolskim sestram in cerkvenim pevcem, za lepo opravljeni pogrebni obred. Lepa hvala tudi sodelavcem, posebej v Iskri TEL in poznanim njenega rojstnega kraja Dražgoše.

Žalujoči vsi njeni

OSMRTNICA

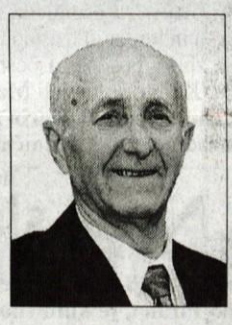

Sporočamo žalostno vest, da nas je za vedno zapustil

JOŽEF SEIDL

Pogreb dragega ata bo danes, v petek, 21. junija 2002, ob 17. uri na pokopališču v Tržiču.
Žara bo v tamkajšnji mrliški vežici od 9. ure dalje.

Žalujoči vsi njegovi
Tržič, 17. junija 2002

ZAHVALA

Bolezen bila je močnejša od življenja
smrt te rešila je trpljenja.

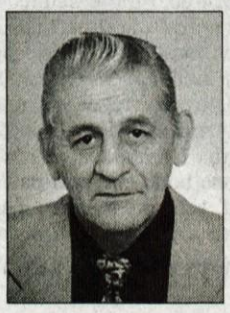

V 61. letu me je zapustil

TONE ZUPAN

iz Gorenj, Kalinškova 15, Kranj

Iskreno se zahvaljujem vsem sorodnikom, prijateljem, sodelavcem Merkurja, sosedom in znancem, ki ste v težkih trenutkih stali ob strani, izrekli pisno in ustno sožalje, darovali cvetje, sveče in ga pospremili v tako velikem številu na njegovi zadnji poti. Ob tej priložnosti se še zahvaljujem dr. Primožu Jovanu iz S.B. Jesenice in njegovi osebni zdravnici dr. Valeriji Zupanc Vipotnik za zdravljenje in lajšanje bolečin.
Hvala župniku g. Francu Godcu za opravljen pogrebni obred in sveto mašo. Hvala pevcem za lepo zapete pesmi in pogrebni službi.

Žalujoča žena Mara

ZAHVALA

Ob boleči izgubi naše drage mame, babice, prababice, tašče, tete, botre in sestrične

JOŽEFE PRETNAR

roj. Bidovec, p.d. Jerinove mame iz Brezij pri Tržiču 43

Se iskreno zahvaljujemo vsem sorodnikom, sosedom, prijateljem in znancem za izrečena sožalja, podarjeno cvetje in sveče. Posebna zahvala gre tudi osebju doma Petra Uzarja iz Bistrice, pevcem Bratov Zupan za lepo zapete žalostinke, govornici, g. župniku in komunalnemu podjetju iz Tržiča za lepo opravljen pogrebni obred. Vsem imenovanim in neimenovanim iskrena hvala, da ste jo pospremili v tako velikem številu na njeni zadnji poti.

ŽALUJOČI VSI NJENI
Brezje pri Tržiču, Žiganja vas, Bistrica pri Tržiču, 18. junija 2002

JAKA POKORA

VREMENSKA NAPOVED ZA GORENJSKO

AGENCIJA RS ZA OKOLJE, Urad za meteorologijo

PETEK	SOBOTA	NEDELJA
od 17 °C do 30 °C	od 18 °C do 32 °C	od 18 °C do 32 °C

Danes, v petek, bo sprva sončno, sredi dneva in popoldne pa spremenljivo oblačno s krajevnimi nevihtami. Jutri, v soboto, in nedeljo bo sončno in poletno vroče.

Prvi devetošolci so v sredo dobili spričevala

Šesti razred so preskočili

Ker so tako intelegentna generacija. Misel je bila na valeti devetošolcev iz šole Matije Čopa na Planini seveda izrečena v šali. V resnici gre za tri razrede, skupaj 68 učenk in učencev, ki so v petem razredu pred tremi leti pristali, da postanejo poskusni zajčki devetletnega programa. V sredo so, skupaj s starši in učitelji, priznali, da so se odločili prav.

Kranj - Enako potrditev bi najbrž slišali tudi v sedemnajstih drugih šolah po Sloveniji - med njimi je tudi šola Naklo - v katerih so v sredo podelili spričevala prvi generaciji devetošolcev. Mi smo, kot rečeno, pokukali k Čopovim, ki so se, bolj ali manj večerno opravljeni in nališpani, posedli na častna mesta v šolski telovadnici. Pripravili so zanimiv program, v katerem so na šaljiv način - iz studia TV Čopko - pripovedovali o svojih zgodah in nezgodah z osnovno šolo. Na valeto se je povabila tudi skupina tretješolcev, ki so trdili, da so oni edini pravi devetošolci, program pa so popestrile še šolske jazz baletke.

Slovesnost seveda ne bi bila prava brez nagovora ravnateljice **Marije Mustar**. Povedala je, da so v začetku mnogi dvomili v devetletno šolo, da pa je dvomljivcev danes vse manj. Dvome so razblinili tako učenci kot učitelji, ki so obvezni šoli, pogosto tudi z lastnimi praktičnimi rešitvami, vdahnili novo življenje. Na pot devetletke jih je pripravil prejšnji ravnatelj **Janez Grašič**, ki so se mu za to posebej zahvalili, sam pa je na to dejal: "Najbolj srečen sem bil takrat, ko sem ugotovil, da so se vsi učenci v petem razredu odločili za nadaljevanje v devetletnem programu."

V drugem delu valete je prišla na vrsto podelitev številnih različnih priznanj najbolj uspešnim devetošolcem; pohval razredničark **Milene Čuden, Mojce Štiglic** in **Anite Štefe** odličnim v zadnjem razredu, priznanj razrednim "naj" športnicam in športnikom, priznanj za dosežke na tekmovanjih v znanju iz različnih predmetnih področij, plaket za osemletni odlični uspeh in knjižnih nagrad učiteljskega zbora posebej uspešnim učencem. Knjige so prejeli **Matic Bitenc, Ana Prosen** in **Karin Sever**. Nazadnje so razredničarke vsem svojim, zdaj že nekdanjim, učencem razdelile mape s spričevali in pohvalami, v velikem slogu pa so se od učiteljev in osnovne šole poslovili tudi učenci. "Vsak od nas danes stopa na novo pot. Upamo, da bomo lahko uresničili naše sanje, želje, upanja. Hvala staršem, ki ste nas spodbujali, nas včasih tudi silili k učenju, hvala učiteljem, ki ste nam pomagali," je s kančkom ganjenosti povedal eden od njih. Ključ šole so zaupali osmošolcem, ti pa so slovesno prisegli, da bodo spoštovali in nadaljevali tradicijo devetošolcev.

Helena Jelovčan, foto: Gorazd

Pojemo in godemo

Vinharje - Na Brdarjevi kmetiji v Vinharjih v Poljanski dolini bo v nedeljo, 7. julija, tretje srečanje ljudskih pevcev in godcev "Pojemo in godemo v Vinharjih". Prireditev ni tekmovalnega značaja, z njo spodbujajo in ohranjajo pevsko in godčevsko tradicijo v Poljanski dolini, zato so zaželene stare ljudske pesmi in kar najbolj izvirna glasbila. Sodelujejo lahko posamezniki in skupine od vsepovsod, v različnih pevskih in godčevskih zasedbah. Prireditev pripravlja kulturno društvo dr. Ivana Tavčarja Poljane, Brdarjeva turistična kmetija in radio Sora. Prijave po pošti sprejemajo do 5. julija in v nedeljo dopoldne na prireditvenem prostoru v Vinharjih. Na sliki: godci z lanske prireditve.

Nocoj slane in vroče

Portorož - V želji obuditi staro mestno jedro in popestriti turistično ponudbo Pirana, je kulturno-umetniško društvo Karol Pahor leta 1978 organiziralo festival Melodije morja in sonca. Na začudenje bolj izkušene konkurence je zmagala komaj 17-letna Moni Kovačič.

Na prvem letošnjem festivalskem večeru, ta bo v znamenju spominov in nostalgije, saj bomo poslušali vse zmagovalne pesmi preteklih 24 festivalov, pa jih bo Moni na odru portoroškega Avditorija dopolnila natanko dvainštirideset. Kot nam je povedala urednica letošnjih slanih in vročih, Diana Štravs Svetlik, se bodo nekatere skupine ponovno sestale posebej za ta večer. Izmed 91 posnetkov, toliko jih je namreč prispelo na razpis, je strokovna žirija v sestavi Janez Križaj (sicer predsednik sindikata glasbenikov Slovenije), Irena Vrčkovnik, Jernej Vene, Armando Šturman in Majda Santin, izbrala dvajset izvajalcev. Ti se bodo pomerili na "pop večeru", glavno nagrado pa bo tudi letos podelila žirija občinstva. Večina glasbenikov se loteva lahkotnih poletnih tem; veliko je morja, sonca, peska, nikoli izpete ljubezni, nekaj pa je tudi družbeno kritičnih besedil. Kot prvi bo preko trnja do zvezd stopil pred mikrofon Tomaž Domicelj, zadnji pa se bodo širni Sloveniji predstavili trikratni zmagovalci omenjenega festivala -Faraoni. Gostitelja večera bosta Lorella Flego in Mario Galunič. Letošnje dogajanje bo prvič organiziral Avditorij Portorož, ki gledalcem in poslušalcem obljublja obilo dobre glasbe in zanimivih gostov; Ricchi e poveri na nocojšnjem večeru, Paola e Chiara, Severina in Jan Plestenjak pa bodo na odru Avditorija prepevali jutri. **Gorazd Dominko**

Danes izšel Zgornjesav'c

Brezplačno za občane in občanke občine Kranjska Gora

Danes izšel GREGOR

Brezplačno za naročnike Gorenjskega glasa

Danes izšla Preddvorska cajna

Brezplačno za občane in občanke občine Preddvor

NAREDI SAM OBL'C D.O.O.
UL. MIRKA VADNOVA 14
SLOVENIJA 4000 KRANJ
TEL 0038(6)42015030
FAX 0038(6)42015042
E.POŠTA oblc@s5.net

LAMINATNI PODI
STENSKE OBLOGE
ZAKLJUČNE LETVE
KUHINJSKI PULTI
LEPLJENE PLOŠČE
OGRAJNI ELEMENTI
MIZARSKI MATERIALI
NUDIMO VAM

STAVITE Z NAMI

Kdo bo svetovni nogometni prvak? V uredništvu dajemo največ možnosti Braziliji in Nemčiji. Komu pa vi?
Svetovno prvenstvo v nogometu prihaja v sklepno fazo. Pred nami so odločilne tekme za najboljša mesta. Za tokratno stavo vas sprašujemo, kdo bo svetovni nogometni prvak.

Kdo bo svetovni prvak .....
Ime in priimek .....
Naslov .....

Vaše odgovore pošljite na naslov Gorenjski glas, Zoisova 1, 4000 Kranj najkasneje do petka, 28. junija.
Pri napovedovanju rezultatov tekem slovenske reprezentance ste trije zadeli pravilne izide. Pravilen izid tekme Slovenija : Španija sta napovedala Alojz Albreht, Puštal 140, 4220 Škofja Loka, in Metka Sorgo, Kranjska 7, 4240 Radovljica. Pravilnega izida tekme Slovenija : Južnoafriška republika ni uganil nihče. Doseženi izid tekme Slovenija : Paragvaj pa je napovedal le Janez Porenta, Hafnerjevo naselje 53, 4220 Škofja Loka. **Počakali bomo še na izid finalne tekme, potem pa bo žreb dolil med tiste, ki so napovedali pravilne izide, bogate nagrade.**

N.Si
Nova Slovenija
Krščanska ljudska stranka

Že takrat nam ni bilo vseeno, vseeno nam ni tudi sedaj.
Vse najboljše, Slovenija!
25. junij 2002