# V novem zagonu

Vsa leta sem je bilo delo v mladinski organizaciji šmarske občine precej težavno. Ni bilo lahko predramiti mladinske aktive samo v oddaljenih zaselkih, temveč se tudi v samem Šmarju pri Jelšah delo v mladinski organizaciji ni moglo razmahniti. Zadnje čase, po združitvi obsoteljskih občin, pa se je tudi tu preobrnilo. Pred kratkim je prvič zasedal novoizvoljeni občinski komite LMS, ki mu ponovno predseduje Drago BIZJAK, in pripravil načrte za delo v tekočem letu. Lanski uspehi, ki so razgibali tudi mladino v Šmarju, v Rog. Slatini in na Kozjanskem, so jih opogumili. Obenem pa vedno širše delo terja vedno pestrejše oblike delovanja.

K neposrednemu delu komiteja pritegujejo široko število ljudi, ki so vključeni v različne komisije in bodo tako prispevali k uresničenju načrtov, ki za tamkajšnje pogoje niso preskromni. Komisija za idejno-politično vzgojo skuša organizirati to izobraževanje najširše, a v teh dneh prične v Rogaški Slatini z delom mladinska politična šola, ki bo usposobila prve kadre v mladinski organizaciji. Poleg te komisije deluje še posebna za splošno in strokovno izpopolnjevanje ter klube mladih proizvajalcev. Novost na Šmarskem bo letos tudi mladinska proizvodna konferenca, na kateri se nameravajo sestati mladi ljudje iz proizvodnje v občini in se korenito pomeniti o problemih, na katere naletijo pri svojem delu. Prav je, da mladi ljudje spregovorijo samostojno, povedo, kar jim ugaja in kar jim ne prija ter sprožijo spodbude, ki so lahko za vse koristne.

To pobudo, ki so jo dali mladinci, lahko samo pozdravimo. Nekdanje kmetijsko-gospodarske šole so zamrle že skoraj povsem, edino v Rog. Slatini se je obdržala še do nedavnega. Predvidevajo pa, da jo bodo v osveženi obliki izvajali še naprej, ker je prav tam, čeprav je industrijsko-zdraviliški kraj, zanjo največ zanimanja. Seveda, bi pa bilo potrebno pomisliti, kam odhaja mladina, ko tako šolo konča. Morda so le zelo redki, ki bi se dejansko zaposlili v kmetijstvu?

Komisija za družbeno samoupravljanje tudi ne bo držala rok križem. Njeno delo je zelo odgovorno, ker prav pri tem, ko se mladina skuša uveljaviti v samoupravljanju, dostikrat trči na visoke ovire. Ne samo, da na mlade starejši ponekod dokaj posmehljivo zro, tudi sami mladi so večkrat zelo nespretni in kažejo premalo samoiniciative. Skupno s komisijami, ki skrbijo za izobraževanje, bodo morali tudi v tej smeri izoblikovati mlade proizvajalce. Imenovali so tudi več komisij. To prav gotovo pomeni, da je občinski komite LMS v Šmarju pri Jelšah s svežim zagonom poprijel za delo.

V mladinski organizaciji je danes več šmarske mladine, kot kdajkoli doslej. Mladina se je vključila in hoče tudi delati, zato nenehno daje nove pobude, kar terja od mladinskega komiteja, da išče nove oblike in osnovnim organizacijam prvenstveno pomaga, organizira predavatelje in v splošnem usmerja delo. Ob vsem tem pa je še vedno veliko težav: pomanjkanje prostorov, igrišč, sredstev in dostikrat tudi razumevanja za sodelovanje med ostalimi organizacijami in mladino.

Vedno nasmejani sekretar Kitak pa je dejal: »Mladi smo in imamo dosti svežih sil, zato se tudi težav preveč ne bojimo. Največ moramo sami opraviti in to bomo. Potem, prepričan sem, nam bodo pomagali tudi tisti, od katerih to pričakujemo, ki so tudi za rast mladine odgovorni. To, da zdaj mladina večinoma dela samostojno, da ne čaka več nekih posebnih navodil, pa je najpomembnejši uspeh v našem delu.«

s.

# Med našimi lovci

**Smo v času velikih lovskih pogonov ... No, lovci niso najbolj zadovoljni z vremenom. Zima brez snega je zanje loterija, ker ne morejo divjadi tako dobro slediti.**

**Lovske družine prirejajo v tem času svoje velike love. Nedavno je bil tak meddružinski lov v okolici Šentjurja, kjer je padlo okoli 50 zajcev. Marsikateri lovec zapravi noč, ko v luninem svitu čaka na zvitorepko ...**

**Iz Laškega so sporočili, da so v torek podrli pet divjih prašičev. Te vrste plen se je laškim »jagrom« povečal na enajst. Med temi zverinami je bilo pet samic. Če bo šlo tako naprej, bodo pošteno razredčili vrste riličastih škodljivcev v veliko veselje kmetovalcev.**

# PO KONJIŠKI OBČINI ...

## Zbor proizvajalcev o osebnem dohodku

Zbor proizvajalcev konjiške občine bo na svoji prihodnji seji v drugi polovici tega meseca razpravljal o delitvi čistega dohodka za lansko leto v gospodarskih organizacijah. Že na nedavnem sestanku predsednikov DS in UO je bilo podanih več predlogov, na osnovi katerih bi gospodarske organizacije s svojimi sredstvi pomagale pri reševanju nekaterih problemov v šolstvu in drugih področjih. Seveda pa bodo o končnih odločitvah sklepali organi upravljanja v podjetjih, ko bodo potrjevali zaključne račune.

## V NEKAJ VRSTAH

V 10 šolah na področju zavoda za zaposlevanje delavcev v Konjicah so v zadnjih mesecih izvolili poverjenike za poklicno usmerjanje. Prihodnji mesec bo krajši seminar, na katerem se bodo pogovorili o bodočem delu in nalogah.

*

Delavska univerza v Konjicah pripravlja poseben seminar za pridobivanje kvalifikacije članom ZB, ki so zaposleni v raznih podjetjih. To bo ena izmed zadnjih prilik, v okviru katere bodo udeleženci NOB pridobili poleg strokovnega še določeno teoretično znanje za lažje opravljanje svojega dela. O tem so razpravljali tudi na nedavnih občnih zborih krajevnih organizacij, zlasti pohvalno pa so se o tem izrazili na občnem zboru ZB v Ločah.

*

Z novim letom je stanovanjska skupnost v Konjicah ustanovila dve novi servisni delavnici in sicer mizarsko ter električarsko. Stanovanjska skupnost v Konjicah ima sedaj že pet servisnih delavnic, poleg tega pa vzdržuje tudi nekatere komunalne naprave v mestu in bližnji okolici.

*

Občinski ljudski odbor v Konjicah je sklical predsednike DS in UO na posvetovanje, v okviru katerega so obravnavali probleme okrog delitve dohodka. Te stvari so izredno važne spričo tega, ker je večina podjetij pravilnike sprejela šele proti koncu lanskega leta, uporabljati pa so jih pričeli šele ta mesec.

*

Na področju občine so v zadnjem času ustanovili več novih organizacij ZKS. Tako bodo samostojne organizacije ZKS na konjiški šoli, pri zdravstvenem domu in v pekarni. Nekatere organizacije ZKS na terenu so v zadnjem obdobju sprejele nekaj novih članov, predvsem iz vrst mladine.

Pred kratkim se je sestal na prvi seji novi občinski komite LMS za konjiško občino. Razen o nekaterih bodočih nalogah so na seji razpravljali tudi o ostalih vprašanjih dela te organizacije. Za novega predsednika občinskega komiteja so zbrali **tov. Črneca** iz tovarne usnja KONUS, sekretar pa je postal tov. Zupanc Emil iz Loč.

L. V.

## Telefon v Špitaliču

Pred dvema letoma so v Špitaliču pri Slov. Konjicah napeljali telefon, za kar so prebivalci prispevali večje količine materiala, deloma pa so pomagali pri vožnjah in v denarju. Lansko leto je bilo iz tega kraja v Slov. Konjice nad 300 telefonskih pogovorov. Med njimi je bilo na 70 % nujnih pogovorov, s katerimi so klicali zdravnika, rešilni avto ali živinozdravnika. Te številke povedo, kako je ta napeljava koristna, saj je bilo prihranjenih mnogo poti, da ne govorimo o veliko hitrejšem reševanju v bolzni in nesreči.

## Seminar za borce NOB

Na pobudo občinskega odbora Zveze borcev NOV in sveta za delo občinskega ljudskega odbora Mozirje je bil pred kratkim seminar za borce NOB za pridobitev kvalifikacije kvalificiranega delavca. Seminar je obiskovalo blizu 250 bivših borcev NOB — delavcev zaposlenih pri Gozdnem gospodarstvu Nazarje, Zgornjesavinjski kmetijski zadrugi Mozirje in drugih gospodarskih organizacijah na območju občine Mozirje. Izpite so uspešno opravili vsi slušatelji in tako pridobili kvalifikacijo kvalificiranega delavca.

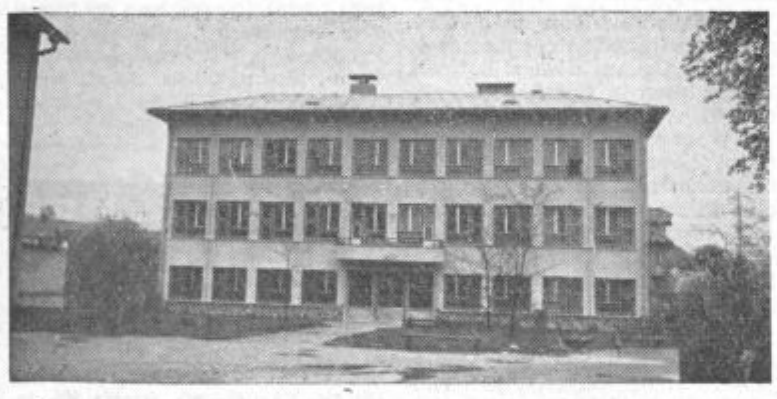

**Slovenske Konjice se ponašajo z novo sodno stavbo, ki je ena najlepših v kraju. V stavbi imajo prostore tudi nekateri drugi uradi.**

## Šolski uspehi v konjiški občini

V letošnjem šolskem letu bo v osnovnih šolah iz področja konjiške občineza ključilo redno šolsko obveznost okoli 360 mladih fantov in deklet. Od teh je le okoli 52 % takih, ki so prišli skozi vse ovire do 8. razreda, vsi ostali pa bodo zaključek dočakali v nižjih razredih. Med njimi je nekaj takih, ki so prišli le do tretjega in četrtega razreda. Seveda je teh zelo malo, vendar pa je vprašanje, kako si bodo izbrali pot v nadaljnje življenje.

NOVA OPREMA ZA UČILNICO V ZREČAH

Dedek Mraz je v konjiški občini ob zaključku leta razdelil med otroke več tisoč manjših paketov. Poleg tega pa so šole dobile več kolektivnih daril, ki so jih prispevala razna podjetja. Vsekakor so se menda nabolje odrezali na šoli v Žičah, ko je kolektiv tovarne usnja »Konus« nabavil novo opremo za celo učilnico. Ker je en razred dobil opremo že leto poprej, se iz tega vidi, kako se da pomagati šolam pri reševanju njihovih materialnih težav.

## Večdeklet kot fantov

Med delavci, ki so se v lanskem letu zaposlili na področju Zavoda za zaposlovanje v Slov. Konjicah, je bilo kakih 30 % v starosti do 20 let. Med temi je nekoliko več deklet kot fantov, vendar pa je slednjih več, ki imajo določeno kvalifikacijo. Te številke še povedo, da gre večina deklet v zaposlitev brez poprejšnje učne dobe in se zaposle kot nekvalificirane delavke. Več kot polovica je takih, ki so zaposlene pri sezonskih delih v kmetijstvu, gradbeništvu in deloma v gozdarstvu.

# Zdravilišče Laško JE PONUDILO 10 ZDRAVLJENJ

O hudi nesreči v Dalmaciji je razpravljal tudi kolektiv zdravilišča v Laškem. Ko so razmišljali, kako bi našli najprimernejši kolektivni prispevek prizadetim na področju, je naposled obveljal predlog, da bo kolektiv sporočil v Makarsko, da vzame na zdravljenje in v popolno oskrbo za nedoločen čas 10 zdravljenja potrebnih oseb. Ker v povprečju stane enodnevna oskrba okoli 1.800 dinarjev, pomeni tak prispevek dnevno 18.000 dinarjev. Poleg tega pa so sklenili takoj nakazati na zbirni račun enodnevni zaslužek vseh zaposlenih v zdravilišču.

Akcija za zbiranje pomoči poteka tudi drugod v laški občini, posebno prizadevna pa je šolska mladina, ki zbira prispevke za svoje vrstnike v Dalmaciji.

## *Zavod za spomeniško varstvo*

Celju bodo ponovno ustanovili Zavod za spomeniško varstvo. Doslej je to službo tudi za območje celjskega okraja opravljala ustanova v Mariboru, poslej pa bodo ustanovili zavod v Celju. Imel bo okrajni značaj.

# Kritična ocena dela

Te dni so na območju občine Mozirje letne konference osnovnih organizacij Zveze borcev, Zveze vojaških vojnih invalidov in Združenja rez. oficirjev in podoficirjev. Na konferencah kritično ocenjujejo delo organizacij v preteklem letu. Skoraj na vseh konferencah ugotavljajo, da je bilo preteklo leto zelo plodno po številnih akcijah, ki so bile posvečene 20-letnici vstaje. Na konferencah razpravljajo tudi o združitvi vodstev vseh treh organizacij v eno novo organizacijo v okraju.


## Ne odlašajte več!

**Še danes se odločite in naročite Celjski tednik, ki je najbolj bran časopis v celjskem okraju.**

**V rubrikah iz naših občin prinaša Celjski tednik najrazličnejše novice iz naših krajev.**

**Razen tega berete v Celjskem tedniku zanimive reportaže, črtice, intervjuje in poročila iz najrazličnejših področij zlasti pa o domačih krajih, ljudeh in dogodkih.**

**Letna naročnina je le 800 din.**

**Zato ne odlašajte več! Odrežite spodnjo naročilnico in nam jo čim prej pošljite, da Vam čim prej začnemo pošiljati naš list.**

**Uredništvo in uprava Celjskega tednika**

Naročam »CELJSKI TEDNIK«
Pošiljati mi ga začnite takoj —
z dnem .....
Primek in ime .....
Kraj, ulica, hišna št. .....
..... Pošta .....
Lastnoročni podpis .....

Znamka za 15 din

Celjski TEDNIK
CELJE
P. P. 16


# „Mrtve knjige"

Že nekaj let poskušajo v šmarski občini osnovati osrednjo knjižnico, ki bi naj omogočevala, da bi dobre knjige našle pot tudi do oddaljenih bralcev na vasi. Res je to, da šibke knjižnice pri prosvetnih društvih ne morejo vršiti svojega poslanstva, ker so maloštevilne (do 400 knjig!) in nimajo sredstev, da bi jih dopolnjevali z novejšimi knjigami. Tako leže mrtve in ne pomenijo nič. Večina prosvetnih društev se je končno odločila, da bi osnovali osrednjo knjižnico in tako občasno izmenjali garniture knjig pri posameznih knjižnicah.

Komisija za knjižnice, ki jo vodi Ljudmila Janova, skuša zdaj dokončno ostvariti osnove za osrednjo občinsko knjižnico, čeprav se povsod še niso odločili zanjo. Tako n. pr. v Rogatcu, kjer imajo sicer okrog 2000 knjig, večinoma zelo starih, vendar je samo okrog 50 bralcev. To je nesmisel! Zopet velika zaloga knjig, ki pomenijo mrtev kulturni kapital. V Rogatcu je vprašanje knjižnic sploh močno tajinstveno, ker niti točno ne vedo, ali je v sklopu prosvetnega društva ali je samostojna. Če je potrebno o njej poročati, takrat tega ne store, ker pravijo, da je to nekakšna ljudska knjižnica, ne pa last prosvetnega društva. Tudi posojnino imajo čisto po svoje urejeno. Za nekatere knjige je posojnina tudi do 100 din, kot pravijo, za druge manj. Morda je tudi zato tako malo bralcev?

Odslej posameznim knjižnicam ne nameravajo dodeljevati več dotacij, ker so mnenja, da se tako denar samo porazgubi, učinek pa je slab. Če bi nekaj sto tisoč dinarjev dodelili osrednji knjižnici, bi s tem laže nabavili širšo izbiro knjig, ki bi potem potovale po vaških knjižnicah. Danes imajo knjižnice precej podoben izbor knjig, kakor so jih zaporedno nabavljale za skromna sredstva. Z osrednjo knjižnico bo knjižni izbor nedvomno širši; za isto vsoto bi bilo v občinskem merilu več različnih knjig, kar je nedvomno pomembno. Občani bodo laže spremljali vse novo, kar bo na knjižnem trgu, o čemer doslej ni bilo mogoče misliti.

Poleg tega namerava komisija za knjižnice na Šmarskem posredovati literaturo še z živo besedo. V klubskih prostorih bodo organizirali literarne bralne večere. V Polju ob Sotli se že tedensko zbirajo in skupno berejo kakšno delo ali odlomke ter se o tem pomenkujejo. To je nedvomno primerna oblika, ki lahko vzpodbudno vpliva na ljudi, da prično bolj živo segati po knjigah. Vsekakor pa je osnovanje osrednje knjižnice predpogoj za cilj, ki ga naj ima knjiga. To je trd oreh, toda videti je, da bo letos dokončno strt.

s