TEDNIK
TEDNIK
TEDNIK
TEDNIK
TEDNIK
TEDNIK

»HIT« FAST FOOD
Ul. 25. maja 13, Ptuj
Tel: (062) 779-513

Opravičilo

Vsem, ki ste v tem letu odpovedali časopis Tednik, pa kljub temu v teh dneh dobili položnice, sporočamo, da je do neljube pomote prišlo zaradi napake v računalniškem programu. Za napako se vam opravičujemo!

TEDNIK

LETO XLIV, ŠT. 28 Ptuj, 18. julija 1991 CENA 15 DINARJEV

UVODNIK

Žetev

Kombajni in zlatorumena pšenica okoli njih, silosi in lepo zrnje so prejšnja leta v tem času krasili naslovnice časopisov. Letos so jih zamenjale fotografije tankov, posledic njihovega streljanja — ruševine, dim, ogenj. Tu in tam se najde tudi kakšna fotografija kombajna, toda biti mora nekaj posebnega: kombajn vozijo oboroženi ljudje. Če je kje kakšna fotografija s pšeničnega polja, je zaradi tega, ker v njem stojijo tanki, ali zaradi tega, ker pšenična polja stražijo oboroženi ljudje in jih varujejo pred požigalci.

Vse to so dokazi, da je Jugoslavija ponorela.

V Sloveniji so prvi kombajni zabrneli še v času, ko so nad njimi grozeče preletavala vojaška letala, ko so tanki uničevali ceste in ko so ljudje umirali zaradi neumnosti generalov. Ti so pokazali, da ne cenijo ljudi, da so žanje samo hlapci, ki naj delajo za njihove fotelje, ki naj garajo za njihove velike kose belega kruha in potice in naj prelivajo kri za njihove položaje.

Gospod je ogorčen, ko se mu hlapec upre, in vselej pozablja, da ga je do upora privedel sam s svojimi dejanji. V spopadih med gospodi in hlapci so še vedno izgubljali prvi; hlapci tako ali tako nimajo kaj izgubiti.

Glavna slovenska žetev je pred vrati. Tista na političnem in ona na gospodarskem področju. Začenja se tudi prava žetev — žetev pšenice. Če je bila setev opravljena strokovno in z dobrim semenom, bo žetev obilna. Če je slovensko vodstvo posejalo med svoje ljudi zaupanje, lahko pričakuje polne silose in vsaj po prehrambeni plati zanesljivo prihodnost. Če je vojna zasejala med Slovence občutek pripadnosti in željo po ustvarjalnosti v samostojni državi, je to žetev nepremagljive energije. Tisti pa, ki so sejali in še sejejo sovraštvo, ne morejo pričakovati uspešne žetve. To nas je zgodovina že naučila.

Jože Bračič

Vojna ali mir?

GRAPHIC DESIGN
Marjan Bombek
Jadranska 18, Ptuj ☎ (062) 776-890
Izdelujemo in oblikujemo vse vrste NALEPK za osebne in tovorne avtomobile (karoserije in cerade)
Hitro in kakovostno vam izdelamo REKLAMNE NAPISE, NAPISNE TABLE in OZNAKE vseh velikosti.
Priporočamo se!

mesarija FEKONJA
62235 Gradišče vSlov. gor. 9a
tel. (062) 724 600

Znani smo po dobrih mesnih izdelkih
BREZ DODATKOV IN KONZERVANSOV!

Izdelki so na bazi DOMAČIH ZAČIMB,
NARAVNEGA RAZSOLJEVANJA
ter
KLASIČNEGA PREKAJEVANJA
in SVEŽEGA MESA.

Naše izdelke dobite v GRADIŠČU 9a v naši prodajalni, kakor tudi v večini zasebnih prodajaln v PTUJU in bližnji okolici.

TRGO prevoz d.o.o.
PODJETJE ZA TRGOVINO, PREVOZNIŠTVO IN GOSTINSTVO d.o.o.
TEL.: 724 675

ENKRATNA PRILOŽNOST!
RAZPRODAJA VRATNIH KRIL

Razprodajamo kvalitetna, furnirana notranja vratna krila iz programa LESNE - Tovarna pohištva Prevalje

	CENA brez P.D.	CENA z P.D.
VRATA MAHAGONIJ	925,00	1.170,00
VRATA HRAST NATUR	1.296,00	1.640,00
VRATA RUSTIKAL	2.037,00	2.570,00
OKNA 120 × 120 Termopan	3.305,00	4.180,00
BALK. VRATA 80 × 210 Termop.	3.990,00	5.050,00

IMAMO TUDI REZERVNE DELE BČS, MUTA, SIP, LAVERDA
AVTOMOBILSKE GUME — Montaža brezplačna

KOLIČINE SO OMEJENE!
OBIŠČITE TRGOVINO »ROŠKARIČ«
V LENARTU, PTUJSKA CESTA 16

POLJE podjetje za trgovino in ekonomsko svetovanje, Podlehnik 13, ☎ (062) 793-174

»Lojtrca« ugodnih cen:

1. Sredstva za varstvo rastlin:

Bayleton	kg	348,00 din
Ridomil	kg	389,00 din
Mikal	kg	284,40 din
Antracol combi	kg	394,00 din
Ronilan	l	980,00 din
Bakreni antracol	kg	211,00 din
Dithane M 70	kg	178,40.din
Cuprablau Z	kg	98,00 din

2. Kmetijski stroji:

Cisterna CREINA 1700 l	46.770,00 din
Škropilnica SUPRA	6.396,00 din
Puhalnik z elektromot.	22.000,00 din
Puhalnik kardanski	12.800,00 din
Krožne brane 24 disk	16.990,00 din

Priporočamo se!

Pomoč Mozirja pogorelcem na Kogu

V vojni, ki je divjala na Kogu 3. julija, so pogorela tri gospodarska poslopja. Prvi so pripeljali pomoč Mozirčani in s tem Ormožanom oziroma Kogovčanom vrnili lanskoletno pomoč, ko je Gornjo Savinjsko dolino prizadela poplava.

VT

Tovornjak z lesom iz Mozirja. (Foto: Š. Hozyan)

Središče ob Dravi

Vojska prišla po tanke

Polkovnik Popov, ki se je »proslavil« z razdejanjem Gornje Radgone, je v ponedeljek, 15. julija, na čelu 12 vojaških vozil, med katerimi so bili trije oklepniki, vsi v polni bojni opremi, ob 9.45 prišel v Središče ob Dravi. Nameravali so odpeljati tri tanke, sedaj last teritorialne obrambe, ki so bili v Središču ob Dravi. Njegov namen so naši pravočasno odkrili in tanke spravili na varno.
Polkovnik Popov se je v Središču zadržal do 12. ure, ko je dobil ukaz nadrejenih, da se vrne v vojašnico v Varaždinu.

Zanimivo je, da ne pridejo po tanka, ki razdejana samevata pod Bajzekom, skominalo pa jih je po tistih, ki so jih teritorialci usposobili.

Vida Topolovec

Tank TO na poti na drugo lokacijo.

SLOVENSKA BISTRICA

Posredna vojna škoda večja od neposredne

Na torkovi seji slovenjebistriškega izvršnega sveta so podali oceno posredne in neposredne vojne škode. Ugotovili so, da je **posredna vojna škoda, ki znaša 153 milijonov dinarjev, večja od neposredne, ki znaša 2,364.000 dinarjev.**

Posredna škoda je posledica izpada proizvodnje, težav pri transportu in prenehanja delovanja finančnih tokov v vojnih dneh, pa tudi po njih. Po besedah predsednika bistriške vlade Maksa Hohlerja naj bi bila posredna škoda za slovenjebistriško gospodarstvo še večja. Gre za terjatve, ki jih imajo slovenjebistriška podjetja do južnih republik, precej je problemov tudi zaradi plenjenja premoženja nekaterih bistriških podjetij.

K neposredni vojni škodi bodo morali prišteti še tisto, ki je nastala pri trgovini z zelenjavo (trgovina je nasproti bistriške kasarne), kjer je po nesreči v nedeljo, 14. julija, eksplodirala bomba.

Vida Topolovec

ŠE SO DOBRI LJUDJE

Samoiniciativna akcija Franca Lašiča

Franc Lašič, zdomec iz Frankfurta, rojen na Peskovem (Janški Vrh), dobro ve, kaj je nesreča. Pomagal je, ko je vodna ujma pustošila v Halozah, pomaga sedaj, ko je Slovenijo doletela nova nesreča. Pri tabornikih so ga naučili, da je treba vsak dan narediti tri dobre stvari, v solidarnostnem duhu pa se je kalil tudi pri Gorski reševalni službi.

Akcije zbiranja zdravil in sanitetnega materiala za ptujsko bolnišnico se je lotil sam. Hodil je od bolnišnice do bolnišnice in okoli velikih trgovcev v Frankfurtu. Povsod so ga lepo sprejeli in dobro založili s potrebnim. Prepričan je, da bi bila akcija še uspešnejša, če bi jo vodilo društvo, klub ali kdo drugi. Zdomsko društvo Sava je v teh za Slovenijo težkih trenutkih popolnoma odpovedalo, jugoslovanski konzulat pa tako in tako več ne more zastopati interesov Slovencev. Nemci so z nami, pravi Lašič, in so pripravljeni pomagati. Če bi v akciji sodelovalo več ljudi in bi bila usklajena, bi lahko zbrali več. Prav tako bi bili uspešnejši, če bi vedeli, kaj potrebujejo slovenske oziroma ptujska bolnišnica. V Nemčiji je okrog 100 slovenskih medicinskih sester; če bi vsaka dobila samo eno vrečko zdravil in sanitetnega materiala, bi ga zbrali za en kamion.

V ptujski bolnišnici so bili, pravi **dr. Lojze Arko**, zelo veseli

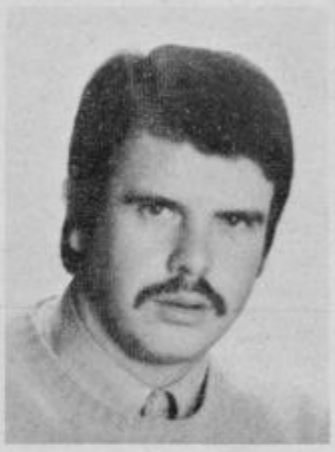

Franc Lašič

Lašičevega darila. V ponedeljek so mu izročili spisek potrebnih zdravil z žigom in podpisi, da bo akcija zbiranja v bodoče lažja. Na tem seznamu sta tudi dva antibiotika, ki ju je sicer težko dobiti.

Franc Lašič je ob odhodu obljubil, da se kmalu vrne.

Kratko srečanje s tem ptujskim zdomcem je pokazalo, da humanost še živi, tudi na velike razdalje. Franc Lašič ni samo zbiral zdravil, temveč jih je tudi pripeljal na cilj: 6 julija v bolnišnico na Jezerskem, 14. v ptujsko.

MG

Milan Kučan na obisku v ormoški občini

V svetu, kjer govori orožje, nima noben narod pravice biti nem . . .

Po ogledu razdejanj, ki jih je prizadejala v Šentilju, Gornji Radgoni in ljutomerski občini jugoslovanska armada, je predsednik predsedstva Republike Slovenije Milan Kučan, ki so ga spremljali slovenski notranji minister Igor Bavčar ter odgovorni predstavniki TO in policije je v soboto popoldan prišel tudi v ormoško občino.

Po ogledu pogorišč na Kogu, kjer se je srečeval s številnimi domačini, se je za krajši čas ustavil tudi v Vodrancih 14 pri Ivanu Čurinu.

»Dobival sem informacije, kaj vse je armada počela v teh krajih, vendar me je to, kar sem videl danes, pretreslo. Izrazito so razdejani civilni cilji — to pa so domačije, in da je ironija še večja, najbolj revne v teh manj razvitih krajih. Če bi kdo še iskal kakšno racionalno jedro v tem, da je armada pač ubogala Markovičev ukaz, da mora priti na mejo, nima to z dogajanji tod nobene zveze, ker tule od Ormoža, Središča ob Dravi, Gibine, Koga proti Ljutomeru in potem prek Radencev do Radgone ni mej. Še manj pa je seveda opravičljivo, da je bilo toliko domačij zažganih na vrnitvi. Šlo je za izrazito maščevalno in uničevalno dejanje. Najbrž so se armada in tisti, ki so ji poveljevali, zavedali, da se iz teh krajev umikajo za vselej. Moje sporočilo s tem v zvezi je: Srečno in nasvidenje na naši meji, nikoli več pa pri nas doma.«

»Tako je strnil svoje vtise in misli Milan Kučan v Ormožu, ko je med vsemi obveznostmi našel čas tudi za pogovore z novinarji.

V nadaljevanju je povedal, da obtoževanja, kdo krši in kdo ne brionsko deklaracijo v Sloveniji, in razprave o tem lahko trajajo v nedogled. »Od prvega dne smo predlagali komisijo, dovolj avtoritativno, legitimno, ki bi lahko ugotavljala, zakaj prihaja do kršitev, in končno je potrebno ugotoviti, kako incidente odpravljati. Mislim, da si državni vrh ne želi te komisije, medtem ko si jo mi želimo. Že to pove zadosti jasno, za kaj tu gre in zakaj si državni vrh ne želi prisotnosti teh opazovalcev. Delovanje te komisije zmanjšuje manevrski prostor za zlorabo monopola, ki ga ima glede mednarodne javnosti jugoslovanska zvezna administracija. V svetu, ki je navajen raznovrstnih grozot ima lahko ta monopol svoj učinek, ker mu še ni povsem jasno, za kaj v Jugoslaviji gre, kdo je napaden in kdo je napadalec. Svet tudi mirne duše pozablja, da se bitke na slovenskih tleh vodijo zoper slovenske ljudi, slovensko premoženje in da na svojih tleh pač ne moreš biti napadalec.«

Pogoji, ki jih narekuje zvezno predsedstvo, so po mnenju predsednika jasen dokaz, da brionske deklaracije nočejo in da bi z orožjem radi izsilili razmere, ki so po njihovi meri.

Ko so govorili o škodi, ki jo je povzročilo vojno razdejanje, je Milan Kučan poudaril, da v tem trenutku ni mogoče od nikogar pričakovati nobene pomoči. »Tisto, kar je sedaj najpomembnejše, je, da pozornost od vojne obrnemo k miru in da se pričnemo ukvarjati z vprašanjem gospodarstva, povezovanja s tujimi trgi. Denar oziroma novo vrednost je mogoče ustvariti samo s proizvodnjo. Dokler so naši ljudje na fronti, se je o tem težko pogovarjati. Upam, da ne pričakujeta ta armada in zvezna vlada od nas več kakršnegakoli denarja. Denar, ki ga bomo ustvarili, bomo morali porabiti za reševanje svojih gospodarskih, razvojnih in socialnih problemov in za tisto malo naše vojske, ki jo bomo v Sloveniji v prihodnosti potrebovali, da zavarujemo svojo suverenost«.

Pogovor je nanesel tudi na demilitarizacijo Slovenije. »Veste, da je v Sloveniji velika težnja po demilitarizaciji ali po takšni ali drugačni nevtralnosti izredno živa, vendar še ni končana; končana naj bi bila s sprejetjem slovenske ustave, vendar to ni odvisno samo od nas in naše volje, to je odvisno od celotnega sistema kolektivne obrambe in varnosti Evrope. To je stvar prihodnosti. Izkazalo se je, da če se sam ne braniš, ni mogoče pričakovati, da ti bo pomagal kdo drugi. To seveda ni nikakršen poziv na militarizacijo, temveč opozorilo, da v svetu, ko govori orožje, nima noben narod pravice biti nem.«

Na vprašanje, kdo bo varoval zeleni pas ob državni meji med Avstrijo, Italijo in Madžarsko po 18. juliju, takrat naj bi to spet prevzela jugoslovanska vojska, je Milan Kučan odgovoril: »Sami ste bili v krajih ob meji in sami vidite razpoloženje ljudi, pa presodite, kakšne so možnosti, da se armada vrne«.

Vida Topolovec

V Žetalah kmalu več telefonov

Po predhodnem dogovoru s ptujskimi poštarji so delavci za PTT promet iz Maribora v ponedeljek, 15. julija, v sodelovanju z Metalno pripeljali v Žetale zabojnik s 160-številčno avtomatsko telefonsko centralo. Zaradi razmočenosti terena niso mogli opraviti zamenjave dosedanje 40-številčne, a bodo to storili, brž ko bodo razmere dopuščale. Nedvomno pomeni to veliko pridobitev za KS Žetale. Tajnik Jože Krivec jo je takole komentiral:

Uresničuje se naša dolgoletna želja, kajti telefonsko omrežje v Žetalah je bilo lep čas zapostavljeno in neurejeno. To je pač logična posledica oddaljenosti od občinskega središča — Ptuja, zato nam je telefon nujno potreben za vsakdanje komuniciranje s svetom.

Poštarji in dvigalo Metalne med transportom zabojnika ob KS Žetale.

Dosedanja 40-številčna centrala zaradi razmer ni bila v celoti izkoriščena. Priklopljenih je bilo le 21 telefonskih priključkov, od tega samo 13 individualnim porabnikom. Menim pa, da bo s priklopom nove centrale, ki so jo pripeljali iz Selnice, možno zadovoljiti vse potrebe krajanov.

Trenutno imamo 110 uradnih vlog za vzpostavitev telefonskega naročniškega razmerja, ki so bile poslane na PTT podjetje v Ptuju. Prepričan pa sem, da bo sedaj, ko bodo občani zvedeli za možnost novih priključkov, to hitro izkoristili.«

M. Ozmec

Dober dan. Pravzaprav je gnes, v pondelek, 15. julija, nekšni kisel den. V soboto in nedelo nas je popudne dež doj zaleja. Bila je že prova suša na našen Suhen bregi. Mlaka je bila že čista brez vode, tak ke so tudi žabe regice morale oditi na letni dopust. Nič neso sporočila pustile, ali so šle v toten vojnen cajti na naš plovi Jadran na obisk ali so celo odplavale in odreglale v kere tuje vode. To ovi den se po televiziji gleda in posluša, da je našo morje tak prozno, ke je še ribe stroh od samote. Ja, ste vidli, kaj vse nan je tota nora vojna naredla. Pravzaprav so nori vsi tisti generali in v glovnen srbski politiki, ki nemrejo ali bojše povedano nečejo Slovenije in Hrvaške pri miri pisiti. To ovokrot sen čuja en dober štos na račun generalštaba bivše jugoslovanske armade: »Pre, ke majo vsi beograjski dženerali z dženeralicami vred glih tejko možgonov kak en sam vodnik Janša, ki jih je s svojo oziroma naše teritorialno obrambo fejst po ritki naseka . . .«

Pa pustimo vojno in si rejši kaj o kruheci pogučimo: smo tik pred žetvijo krušne letine. Ječmen smo že spravli pod streho, zaj pa bo prišla pšenička na vrsto. Kar lepo kože in mislin, da boma tudi mija z mojo kosilnico nekaj žetvenega haska naredila. Saj vete, kak smo včosik pravli: »Oče naš, kruh je naš, boj ga jemo, boj je naš . . .« Vse se pač okoli kruha suče. Brez jela nega dela in brez dela nega jela. Prozna pšenična vreča ne stoji pokunci, pa tudi človik ne, če neje sit . . . Ja, kaj vse bi meli, če ne bi jeli, saj je prehrona droga kak žafron, za delavca in kmeta. Delavec si pač more vse kupiti, kmet pa more zato glih tak od zore do mroka rintati. Pa saj ste itak sami s ten najboj seznanjeni. Jaz pač tak provin: »Delaj podnevi kak junec, ponoči se trudi kak bik, drgačik bode mi Mica nateknola za šijak štrik.«

Pa srečno — vaš junčov bikec LUJZEK.

1. državno prvenstvo mladink Republike Slovenije v šahu

Šahovsko društvo Ptuj je organizator 1. državnega prvenstva mladink Republike Slovenije. To je za ptujsko društvo vsekakor priznanje, in kot je na svečani otvoritvi poudarila sekretarka za vzgojo in izobraževanje, kulturo ter šport Kristina Šamprl-Purg, ptujski šahisti s tem prvenstvom začenjajo novo stran zgodovine slovenskega šaha, ki bo ponesla ime Slovenije in Ptuja tudi širše.

Glavni sodnik prvenstva Jože Voglar je v turnirsko tabelo vpisal 9 igralk, kar je sicer manj kot prejšnja leta, vendar je glede na situacijo razumljivo. To pa nikakor ne pomeni, da bo kakovost prikazanih partij slabša, saj so zbrane najboljše mlade šahistke Slovenije razen Mihevčeve in Grosarjeve. Med njimi vsekakor velja omeniti domačinko Anito Ličina, lanskoletno republiško mladinsko prvakinjo Tino Kosec, letošnjo pionirsko prvakinjo Petro Ipavec, Natašo Krmelj, Zvezdano Žuga in druge.

Že prvo kolo je bilo izredno borbeno. Prvo zmago na 1. državnem prvenstvu je dosegla Zvezdana Žugaj, pa tudi vse druge kandidatke za sam vrh. Redna kola so vsak dan od 15. do 21. ure v prostorih SO Ptuj, Prešernova 29 (I. nadstropje, soba štev. 102).

Rezultati 1. kola: Zavec—Krmelj 0:1, Ličina—Štefanec 1:0, Ipavec—Marič 1:0, Žugaj—Šorli 1:0, prosta Kosec.

Zmagovalka bo osvojila naslov mladinske prvakinje, prvi dve pridobita pravico nastopa na 17. prvenstvu SFRJ za mladinke za leto 1991, ki bo že 24. julija, vendar kraj še ni določen.

Silva Razlag

Šport naj čaka?

Razmere v Sloveniji in Jugoslaviji so povzročile odpoved praktično vseh pomembnejših športnih tekmovanj, tudi mednarodnih, saj se tujci v tveganje po nepotrebnem ne spuščajo. Novi dogovor pa je, da tekmovanja bodo, čeprav se zlasti za ligaška ve, da so tvegana. Športnice in športniki ter trenerji in funkcionarji so tako v velikem precepu — nastopati ali ne. Še najlažje naj bi bilo z udeležbo na tekmovanjih v tujini. Vendar za katere barve?

Odpoved in nato pristanek na sodelovanje v jugoslovanskih reprezentancah sta povzročila zmedo, ki jo od ptujskih športnikov trenutno najbolj čuti Mirko Vindiš. Bil je določen za nastop na univerziadi, vendar iz tega ne bo nič kljub pristanku slovenske športne zveze za nastopanje v reprezentanci Jugoslavije. Pristanek naj bi bil prepozen, zato je tudi izgubil zadnjo možnost, da si z dobrim nastopom v maratonu pribori nastop na svetovnem prvenstvu v atletiki prihodnji mesec v Tokiju.

Vmesni čas do mednarodnega priznanja Slovenije in njenega polnopravnega članstva v mednarodnih športnih organizacijah ali do novega dogovora o Jugoslaviji je za športnice in športnike najtežji. Zato jim ostane, da še naprej trenirajo in počakajo na za njih boljše čase. Res pa je tudi, da obdobje krhkega premirja pušča posledice tudi pri njih, saj intenzivnost vadbe ni na ravni prejšnjih obdobij. Vendar se morajo s tem sprijazniti in se pri potrebnih merjenjih moči z drugimi pač znajti. To so tekmovanja v tujini in nastop na tistih tekmovanjih v Sloveniji in Jugoslaviji, ki bodo. Atleti so se že dogovorili, da posamično državno člansko prvenstvo bo, in to v Sarajevu.

Upajmo, da se bo stanje le toliko umirilo, da bo tudi športno področje zaživelo, seveda v okviru možnosti, ki so slabše kot v prejšnjih letih. Tako pač je in to je potrebno sprejeti kot dejstvo.

I. kotar

Kulturni križemkražem

Ptuj ● Zgodovina je učiteljica življenja, pravi stari latinski pregovor, ki ga v teh dneh želijo »obuditi« tudi v Pokrajinskem muzeju. V razmerah, v katerih živimo, in zaradi agresije, ki smo jo preživeli, vabi muzej na ogled svojih zbirk, na spoznavanje zgodovine, ki se tolikokrat ponavlja. Ogled zbirk je brezplačen.

PTUJ ● Jutri, 19. julija, ob 19. uri bo v Galeriji Florijan otvoritev razstave akademskega slikarja Rada Jeriča iz Maribora. Slikar se bo predstavil s ciklusom Cvetlice, gozdovi.

PTUJ ● V ponedeljek, 22. julija, bo ob 18. uri v dvorani župnije sv. Ožbalta otvoritev likovne razstave slikarjev Ptuja, Maribora in okolice ter predstavitev pesniške zbirke Maksa Menonija Sanje otroka. Gre za prodajno razstavo, katere izkupiček je namenjen akcijam župnijske KARITAS.

Posledice vojaške agresije v gostinstvu

Ptujsko občino je vojaška agresija med drugim tudi močno prizadela na področju gostinstva in turizma. Gostinski delavci so si za letošnjo sezono zadali še posebno nalogo razširiti ponudbo in tako privabiti čimveč domačih in tujih gostov, njihovi načrti pa se zaradi nastalih dogodkov zdijo povsem neuresničljivi, saj gostov ni, lokali pa samevajo.

Obisk, pa tudi število nočitev pri zasebnikih sta v preteklih dneh močno upadla. Mnogi lokali so bili zaprti ali pa so poslovali le nekaj ur na dan.

Direktor Turizma in gostinstva pri Kmetijskem kombinatu Ptuj Vili Cerovič je povedal, da škoda zaradi trenutnega izpada dohodka znaša 7652.000 dinarjev. Bojijo se, da se bo dohodek v prihodnjih dneh še znižal, saj gostov ni, samo za mesec julij pa je bilo odpovedanih 4500 nočitev.

Tudi za sedaj edini ptujski hotel Super Li v teh dneh sameva, njegova zasedenost po agresiji je le 10-odstotna.

Mnogo bolj kot trenutne škode se gostinci naše občine bojijo posledic, ki se bodo kazale celotno sezono.

Tatjana M

PTUJSKI IZVRŠNI SVET O TURIZMU IN GOSTINSTVU

»Ptuj mora postati turistični pojem . . .«

Ptujski izvršni svet je prejšnji četrtek v razširjeni sestavi razpravljal o turizmu in gostinstvu v občini. Gradivo, ki je osnova za razpravo, je pripravil Sekretariat za turizem, gostinstvo in trgovino. Razprava izvršnega sveta in turističnih ter gostinskih delavcev je bila uvod v skupščinsko razpravo z enako temo, ki bo 23. julija.

Peter Vesenjak, *sekretar Sekretariata za turizem, gostinstvo in trgovino občine Ptuj, je podrobno predstavil pripravljeno gradivo. Do razprave v skupščinskih zborih naj bi ga dopolnili s podatki o davčnih obremenitvah gostinstva in turizma v občini ter z anketo, ki so jo izvedli učenci gostinske šole iz Maribora.*

Kljub številnim prizadevanjem se turizem v ptujski občini ne razvija. V letu 1989 je bil družbenem proizvodu občine udeležen le še z 1,3 odstotka. Pada pa še tudi število gostov: v letu 1990 jih je bilo za 16,3 odstotka manj kot v letu 1989. Razvijamo le izletniški in tranzitni turizem.

Peter Vesenjak opozarja tudi na slabo izobrazbeno strukturo turističnih in gostinskih delavcev v občini: le trinajst odstotkov jih ima šesto in sedmo stopnjo izobrazbe. V slabi kadrovski zasedbi gre iskati vzroke za dosedanje slabe razvojne rezultate te dejavnosti. Priložnost ptujskega turizma je v izvirnosti in specializaciji, pri tem pa bo potrebno najprej izdelati integralni turistični prijekt.

Niko Kranjc *iz agencije Štajertours je menil, da se preveč govori o nekaterih delih turistične ponudbe. Pričakoval je več podatkov o infrastrukturnih in institucionalnih pogojih za razvoj turizma.*

Slavica Strelec *iz Obdravskega zavoda za veterinarstvo in živinorejo je govorila o težavah pri razvoju turizma na kmetijah v občini, posebej še vinotočev. Te bi kmetje razvijali, če bi imeli denar. Predlagala je, da naj bi v občini poizkušali najti denar za te namene. Razvoj vinotočev naj bi potekal usmerjeno oziroma po sprejetih prioritetah.*

Marjeta Cigleneški *iz Pokrajinskega muzeja se je zanimala, kaj je s promocijskimi projekti. Jih v občini pripravljamo? Glede na to, da letos od turizma nihče ne bo zaslužil, naj bi se turistične in gostinske organizacije potrudile pri pripravi promocije svoje ponudbe za leto 1992 tako, da bi bil Ptuj v turističnem pogledu celovito pripravljen na prihodnjo sezono. Promocija bo uspešna le, če se bo mesto predstavljalo kot celota. V muzeju imajo že pripravljen osnutek programa promocije.*

Branko Brumen, *predsednik občinske vlade, je prepričan, da najprej potrebujemo turistični načrt, šele nato se je moč pogovarjati o denarju. Občina je ustanovila razvojni sklad, konkretnim projektom so odprta vrata. Občina je tudi pripravljena financirati infrastrukturne pogoje.*

Boris Miočinovič *iz Pokrajinskega muzeja je brez dlake na jeziku povedal, da so minili časi, ko je občina delala za »nas«. Najboljši razvojni sklad neke občine je primerna davčna politika. Trenutno je Slovenija v središču pozornosti, zato bi morala izkoristiti vse priložnosti, da pokaže svoje vrednote.*

Ni naključje, da so Ptujski slikarji prejeli vabilo, da pridejo v Beljak. Takšna vabila prihajajo tudi od drugod. Identiteta nekega kraja je bolj ali manj vezana na kulturo, to pa je tisto, kar moramo sedaj izkoristiti. Pri tem moramo ponuditi tudi živo kulturo, brez katere ni ničesar. Razvoj turizma v Ptuju je ekonomska in politična opredelitev. Razvojni sklad je priložnost za nekatere projekte, še bolje pa bi bilo, če bi se pojavili posamezni podjetniški interesi.

Albin Pišek *iz ptujskega turističnega društva je nezadovoljen, ker je turistična ponudba v Ptuju nepovezana.*

Franc Hercog *je kritično ugotovil, da gradivo Turizem in gostinstvo v občini Ptuj« preveč analizira preteklost, o bodoči pa govori bolj na splošno. Bodočnost bi morala biti bolj konkretna. Tako bi se na primer že danes moralo vedeti, kakšne ugodnosti bo lahko »užival« nekdo, ki se bo odločil, da bo obnovil katerikoli grad v občini. Na ta način bo tudi lažje najti investitorje in bodoče vlagatelje. Če tega ne bo, bo kapital našel drugo lokacijo.*

Jani Gönz *je govoril o dosedanjih aktivnostih Kletarstva Slovenske gorice — Haloze na haloškem območju. Na vinski cesti bo potrebno asfaltirati le še 3,5 km cest, vendar denarja ni. Njihovo podjetje je pripravljeno pomagati, če bodo prispevali tudi drugi. Pri tem je imel v mislih krajevne skupnosti Videm, Dolena in Podlehnik, nekaj pa naj bi prispevala republika, ki se je izkazala že v prejšnjih letih. Ponovno je spomnil na to, da Ptuj potrebuje vinarski muzej, za katerega ne bi bil toliko pomemben denar, pač pa dobra volja. Rešitev gostinske dejavnosti v Ptuju vidi v zasebni pobudi.*

Vili Cerovič *iz turizma in gostinstva v Kmetijskem kombinatu Ptuj ni imel pripomb na turistično gradivo. Povedal je, da podjetje ne more živeti od izletniškega turizma in od Ptujčanov. V toplicah se pripravljajo na prvo etapo gradnje. Projekte bodo izdelali do septembra, kako pa bo z zagotavljanjem denarja, še ne vedo. Zanima ga, kako je z davčno politiko, saj jim je Ingo Paš, republiški turistični minister, že pred meseci obljubljal znižanje davkov.*

Dušan Grdiša *je prepričan, da davčna politika zavira razvoj turizma in gostinstva. Gostiln je veliko, redke pripravljajo hrano, ob koncu leta pa so pred dacarji vsi enaki.*

Srečko Lovrenčič *je predlagal, da bi denar za turistično promocijo zbirali na enem mestu na osnovi interesnega združevanja.*

Lojze Cafuta *iz Zveze lovskih družin je povedal, da se lovci s turizmom ukvarjajo že dvajset let. V prejšnjem letu so za trofeje in meso iztržili 65.931 dolarjev.*

Vojteh Rajher, *predsednik Skupščine občine Ptuj, je poudaril, da je 60 tisoč gostov za Ptuj malo. Cilj turističnega razvoja naj bi bil osvojiti najprej Slovenijo, zatem pa Hrvatsko. Slovenija Ptuja ne pozna.*

Gradivo »Turizem in gostinstvo v občini Ptuj« je sedaj v delegatskih klopeh. Skupščina naj bi določila prioritete turističnega razvoja občine.

MG

pismo »od daleč«

Beograd, 16. julija. Vreme oblačno, tik pred nevihto. Politična temperatura visoka predvsem zaradi zahtev po zamenjavi Zelenovičevega kabineta, kar je blagoslovil tudi sam Slobodan Milošević. Očitno namerava »oče srbske nacije« zamenjati vse ministre, sam pa ohraniti celo kožo. Sicer pa je vsaj zaenkrat njegova vladavina videti večna in neomajna predvsem zaradi spretnih političnih partij, ko Milošević žrtvuje najboljše figure, sam pa se navadno spretno izmuzne iz najbolj nemogočih pozicij. Analitiki že vidijo mat, na koncu pa se izkaže, da gre pravzaprav za pat pozicijo.

Država je obsojena na dolgo gnitje, ki bi ga sicer lahko preprečila vojna med Hrvati in Srbi, za mnoge tako rekoč že neizbežna stvar. Očitno mora s politične scene oditi ali režim v Zagrebu ali v Beogradu, da bi prišlo do nekakšnih sprememb, medtem ko so unionisti dvignili roke od Slovenije. Slovenija je, zdi se, vse bolj ujetnik hrvaško-srbskega konflikta ali bolje rečeno samo hrvaške politike stalnega mencanja in popuščanja. Tudi Stipe Mesić pravzaprav ni imun na velike kompromise, samo da bi se Hrvaška izognila nekaterim nujnim operacijskim posegom.

Edina, ki ji je tako kot Hrvaški do tega, da Slovenija še nekaj časa deli usodo nesrečnega Balkana, je pravzaprav federalna vojska. Armadna mašinerija namreč deluje po dokaj čudni logiki, kjer je odločilna polna luna ali pa vreme in prav zato začenjam svoje beograjsko pisanje z vremensko napovedjo. Še najbolj primerno sredstvo za morebitno napoved obnašanja armade je pravzaprav kakšen horoskop, ki utegne biti bolj točen kot pa racionalna razmišljanja. Vojaška logika ima vsaj v sedanji sestavi generalštaba malo skupnega z razumom. Najbolj pesimistične napovedi govorijo o ponovnem vračanju udarca federalnega imperija še prej kot v dveh mesecih, s tem pa naj bi spametovali predvsem secesioistični sever. Toda postavlja se predvsem problem kadrov, saj srbski naborniki niso pripravljeni oditi dlje od srbskih etničnih meja, ker pač nimajo »osvajalnih namenov«, temveč samo zaokroževanje Velike Srbije.

Seveda se v čas moratorija na balkaniado lahko zgodi evropski protektorat v Jugoslaviji, kar predvideva tudi tujo intervencijo pri nas oziroma totalni konflikt med pravoslavjem in »rimokatoliki«. Ni namreč mogoče ugotoviti, kaj pričakuje Evropa, ta stara etnocentristična tvorba, od sprejema brionske deklaracije. Morda mehčanje pogajalcev, ki bodo pod težo ekonomskih pritiskov mehkejši in pripravljeni na kakršen koli kompromis — točneje na protektorat, čeprav je jasno, da stara celina vse težje skriva izrazito diametralne poglede.

Vladimir Vodušek

SEKRETAR ODDELKA ZA LJUDSKO OBRAMBO PTUJSKE OBČINE MAGISTER JANEZ MERC O POBEGIH VOJAKOV

Ko slovenski fantje bežijo iz vojašnic

Veliko je staršev v Sloveniji, ki ne vedo, kaj naj svetujejo svojim fantom po vojašnicah v Jugoslaviji: naj ostanejo ali naj bežijo. Zaskrbljenost pa ni nič manjša, ko so doma kot ubežniki.

Kaj narediti, če fant pobegne? To vprašanje smo zastavili sekretarju Oddelka za ljudsko obrambo občine Ptuj magistru Janezu Mercu. Takole pravi: »To vprašanje moramo obravnavati z dveh strani: kaj takrat, ko je v Sloveniji, in kaj takrat, ko se prebija do Slovenije. Ni nekega pravila za dogajanje od njegovega prihoda iz vojašnice do nas; vse je odvisno od okolja, iz katerega beži, od vsake posamezne vojašnice, od oficirjev, od straže od ukrepov v vojašnici, od varnostnih organov, ki ga lahko na poti prestrežejo. Ko pride v Republiko Slovenijo, je varnejši, saj ga lahko organi milice in teritorialne obrambe takoj zavarujejo.

Seveda pa je tudi možnost, da organi Jugoslovanske armade v civilu poskušajo ubežnika že na poti prestreči ali ga poiskati doma. Zato bi rad opozoril na previdnost, če je fant pač doma, na vse preventivne ukrepe, vključno z dviganjem telefona. Fant, ki pribeži domov, naj se oglasi na pristojnem upravnem organu, kjer mu v skladu z zakonskimi možnostmi reguliramo vojaško obveznost, hkrati pa mu lahko zagotovimo stalno zavarovanje tako, da ga pošljemo v zbirni center. Odločitev, da bo doma, je na njegovo odgovornost, saj mu direktnega zavarovanja ne moremo zagotoviti, indirektno pa lahko v primeru, da je ogrožen in to pravočasno sporoči pristojnim organom.«

Govorice, da milica na Hrvaškem slovenskih fantov, ki bežijo iz Jugoslovanske armade, ne izroča Sloveniji oziroma jih nasilno mobilizira v Nacionalno gardo in enote milice, Janez Merc zanika, saj na osnovi dosedanjih informacij iz stikov s fanti, ki prihajajo iz Hrvaškega, in neposrednega sodelovanja ptujske milice z milico Ivanca, Varaždina tega ni mogoče potrditi. Nasprotno, sodelovanje na tem področju je s sosednjo republiko korektno, vključno s prevozi in zagotovitvijo varnosti za te fante. Kot je zagotovil Janez Merc, za zdaj nima nobenega podatka za fanta iz ptujske občine, da bi ga v sosednji republiki organi milice zadrževali ali mu onemogočili pot domov.

Na željo staršev Oddelek za ljudsko obrambo ptujske občine vzpostavlja tudi kontakte z vojaškimi poštami, kjer služijo slovenski vojaki. Pri tem imajo težave že pri tem, kako dobiti telefonsko številko vojaške pošte, saj sodijo te pod zaupne podatke in jih je zelo težko dobiti. Mnogokrat starši oddelku sporočijo telefonske številke. Ko vzpostavijo stik, so reakcije zelo različne. Janez Merc pravi: »V nekaterih kasarnah oficirji razumejo našo željo, da želimo skupaj z njimi pomagati fantom, marsikje pa doživimo zelo čudne reakcije, moram reči, da kar odklonilne v tem smislu, kaj se sploh vtikate v naše delo, saj nimate nobene pravice, saj je fantom dobro in podobno. Najprej želimo dobiti informacijo, kako je s fantom, da potrdi, ali je v redu ali ne, ugotoviti, ali je fant dosegljiv ali ne, kako je s pošto, jo prejema ali ne, in kakšne so možnosti za obisk staršev. Ponekod so obiski možni, vendar le ob prisotnosti oficirja in še to za zelo kratek čas, da se staršem, ki potujejo na drugi konec Jugoslavije, pot za pet minut razgovora s sinom ne izplača.«

O možnosti zamenjave vojnih ujetnikov za slovenske vojake, ki so v vojašnicah širom po Jugoslaviji, pa je Janez Merc povedal: »Moram reči, da imajo nad temi fanti »razpolagalno« pravico zaenkrat le komandanti kasarn in komande. Smo za vzajemno reševanje v tem smislu, da bi Rdeči križ v drugih republikah omogočil takšen sprejem staršev slovenskih fantov, kot smo to naredili v Sloveniji, da bi takšno pomoč, kot jo nudimo mi, nudili našim fantom tudi upravni organi, milica in prebivalstvo. Glede odločitev vojaških krogov za zdaj ne dosegamo nobenih premikov.«

NaV

Smrt prekrižala načrte Bratov iz Oplotnice

V šestih letih in pol so Bratje iz Oplotnice postali ljubljenci ptujskega festivalskega občinstva. Prejeli so vrsto nagrad, izdali dve kaseti — zadnja ima naslov Strički. Uresničila se jim je tudi želja po samostojni TV oddaji, ki je pripravljena za program, vendar je med kvartet posegla smrt basista Vojka Grčnika 2. julija 1991 in prekrižala vse načrte priljubljenega ansambla.

Žalostna novica je boleče odjeknila med muzikanti, najboljpa je pretresla ansambel Bratje iz Oplotnice, saj so nenadoma zaradi srčne kapi izgubili Vojka Gričnika, ki je v sestavu igral bas kitaro, kontrabas in bariton, pel drugi bas, kot dežurni humorist ansambla skrbel za dobro voljo, pa tudi za sklepanje pogodb.

Med seboj so bili povezani po sorodstveni zvezi, saj so bili člani ansambla brata Tine in Marjan Lesjak in brata Vojko in Milan Gričnik, pri popularni zabavni glasbi pa se jim je pridružil še peti član, bratranec Miro Gričnik, kot bobnar.

Tine Lesjak, vodja ansambla, je pretresen dejal, da te izgube ansambel ne more preboleti, saj je okrnjen za izvrstnega instrumentalista in pevca ... Zaradi usode je delovanje ansambla prekinjeno, odpovedali so vse poletne nastope, pa tudi nastop na ptujskem festivalu je vprašljiv, čeprav je bila glasba že pripravljena. Televizijska oddaja, ki so jo v treh dnevih posneli v okolici Oplotnice pod zelenim Pohorjem in je bila predvidena za premierno predvajanje na malih ekranih 7. julija, je bila zaradi smrti v ansamblu umaknjena s sporeda in bo prikazana kasneje ...

Bratje iz Oplotnice so bili štiričlanska zasedba, po mnenju strokovnjakov nadvse zanimiv ansambel, sestavljen iz instrumentalnega tria in pevskega kvarteta. Zasedba je po zvenu najbogatejša in polna, uglašena na pristno ljudsko, domala že pozabljeno fantovsko štiriglasno petje, ki je Slovencem tako blizu ... Uglašeni so na ljudsko dušo in pooseblajo nekdanjo vaško idiliko ... Od vsega začetka so hoteli ostati blizu ljudem, zato so gradili na ljudskem izročilu, zapeli pa so po domače štiriglasno, ob spremljavi instrumentov ali brez njih. Osnovni zvok je diatonična harmonika — frajtonarica z ritmom kitare in basom, ta zven pa je ljudem zelo blizu, pristnejši kot kvintet zasedba.

Predlanskoletna prva glasbena kaseta z nosilnimi ptujskimi melodijami predhodnih let je bila prodana v srebrni nakladi, lani je Tine Lesjak izdal solistično kaseto instrumentalnih viž s frajtonarico pri Založbi Sraka z naslovom FRAJTONER'CA, letos pa je pri Založbi RTV Slovenija izšla druga kaseta Bratov iz Oplotnice z naslovom Strički. Na njej so ptujske viže z lanskoletnega festivala Strički, S harmoniko na preži, Doma me čakajo in Nič ne de, dve narodni pesmi (Smo štirje fantje bili in Lovčeva poroka)v priredbi Tineta Lesjaka ter nove kompozicije, katerih avtor je sestava Tine Lesjak: Moja srnica, Za mlade godce, Ostanite z nami še naprej, Pozdrav domovini in Vrni se domov. Pri prvem projektu sta besedila prispevala Jože in Franc Smrekar, tiste na stari ljudski način je napisala Justina Rupnik, pri drugem projektu, ki je tematsko nadaljevanje, pa je tri pesmi v verzih napisal tudi Marjan Stare.

Drago Papler

Bratje iz Oplotnice na 20. festivalu. **(Foto: Langerholc)**

Se bo Ptuj odcepil od Maribora?

V zadnjem letu Ptujčani odločneje nastopajo v odnosu do Maribora. V številnih dosedanjih pogovorih so svojim sosedom dali vedeti, da povsod tam, kjer imajo prednost, to želijo tudi obdržati. Ptuj si prizadeva in si bo še, da postane regijsko središče. Svojo »neodvisnost« pa želi doseči tudi s pomočjo registrske tablice.

Branko Brumen, predsednik ptujske občinske vlade, je o tem povedal: »V ptujski občini se temeljito pripravljamo na novo ureditev lokalne samouprave in organiziranosti državne uprave. Republiškemu sekretariatu za notranje zadeve v Ljubljani smo sporočili razmišljanje, ki se je oblikovalo v občinski skupščini, predsedstvu in izvršnem svetu. Gre za to, da bi ob pripravi novega zakona o varnosti cestnega prometa in odredbe o določitvi registrskih območij za registracijo motornih vozil v Republiki Sloveniji upoštevali naš predlog, da ptujska občina z območji, ki ji naravno gravitirajo, dobi svojo registrsko tablico — PT.

Naš predlog ni iz trte izvit, temelji na realnih dejstvih. V ptujski občini je bilo v prejšnjem letu registriranih 43332 vozil ali 5,677 vseh vozil v Sloveniji. Če bi Ptuj pridobil svojo registrsko tablico, bi s tem zelo razbremenili registracijsko območje Maribora in povečali preglednost.

Manjše število vozil od ptujske občine imajo na območju Novega mesta (38.500 ali 5 odstotkov), približno enako število pa na območju Kopra, Murske Sobote in Gorice, nekaj več pa v Kranju. V Sloveniji po številu vozil izstopajo samo tri območja; Ljubljana, Maribor in Celje, kjer je registriranih več kot 10 odstotkov vseh vozil.

V ptujski tablici naj bi bil po našem predlogu mestni grb.«

MG

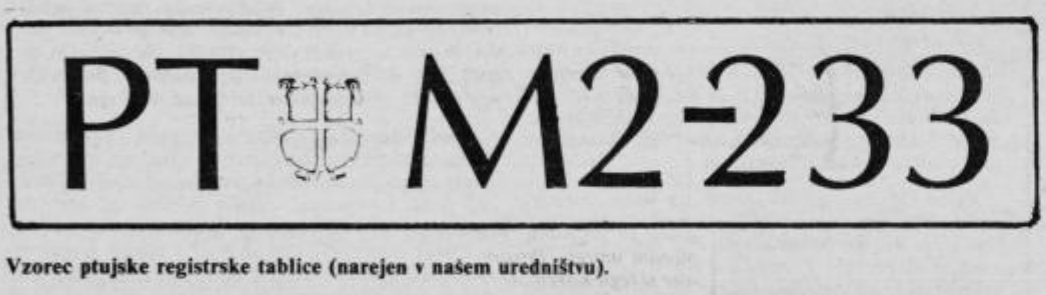

Vzorec ptujske registrske tablice (narejen v našem uredništvu).

Prevzem pšenice konec tedna

Uradni začetek žetve in odkup pšenice lahko pričakujemo konec tedna — o tem bo v prvi vrsti odločalo vreme. Odlašanje z začetkom odkupa pšenice je pripisati lepemu in suhemu vremenu in želji, da se pšenično zrnje čimbolj posuši po naravni poti, da bodo stroški sušenja čim manjši. Letos jih mora namreč v celoti plačati pridelovalec, torej kmet. Če smo v prejšnji številki ugibali, kakšna bo odkupna cena pšenice, lahko sedaj že zapišemo, da bo plačilo za prvorazredno 5 dinarjev in pol, za drugorazredno pšenico (te je pri nas največ) pa 5 dinarjev 20 par. Plačilo za prodano zlato zrnje je obljubljeno v 15 dneh. Glavni prevzemni mesti pšenice bosta v Zabovcih — v mlinu Korošec ter v Dražencih — v tamkajšnji tovarni krmil KK Ptuj.

JB

PTUJSKE TOPLICE

Obisk, kakršnega si želijo celo poletje

Ptujske toplice so 8. julija po nekajdnevnem premoru ponovno odprli. Obiskovalci in kopalci lahko uporabljajo zunanje in notranje bazene, športne in druge objekte ter avtokamp. Tujih turistov, ki so v prejšnjih letih v 85 odstotkih napolnili avtokamp, letos ni. Podobno kot druge turistične organizacije so tudi toplice zaradi vojne utrpele precejšnjo posredno škodo.

V prejšnjem tednu se je v toplicah kopalo več kot deset tisoč kopalcev; največ jih je bilo v soboto — okrog tri tisoč. Če bo vreme lepo, jih bo tudi v naslednjih dneh veliko.

MG

Ljudje so previdni

Kljub temu da je bila pozornost ljudi v začetku meseca namenjena vojnim dogajanjem, so bili pozorni tudi na druge, neobičajne dogodke. Zelo so se vznemirili ob novici, da nekdo zakopava večjo količino poginulih živali pod obronki Haloz. Tudi mi smo dobili njihovo sporočilo in odšli na kraj dogodka, to je neposredno nad Dravinjo v kraju Gorca (KS Podlehnik). Tam so sicer že pred dnevi določili in označili mesto za izkop jame, 5. julija, pa so vanjo pripeljali najprej nekaj kadavrov iz farme prašičev v Dražencih, nato pa je tovornjak Perutnine pripeljal ostanke iz živinske klavnice. Te so zbirali že nekaj dni in razumljivo je, da se je ob veliki vročini po okolici širil neznosen smrad. Prisotni veterinar je pojasnil, da Koteks Tobus zaradi ovir na cestah klavniških odpadkov ni mogel odpeljati in je bilo potrebno določiti »vojno lokacijo« za njihov pokop. Kakih pet ton ostankov govedi in svinj so zmetali in izlili iz posebnih zabojnikov, povrhu so potrosili nekaj apna in vse skupaj zagrnili z zemljo. V strokovno plat tega početja se ne nameravam spuščati, čeprav bi bilo dobro, da bi nekdo nadziral pokop vse do konca in ugotovil, ali je bilo delo opravljeno tako, kot zahtevajo predpisi za take primere. Napaka pa je gotovo v tem, da je nekdo ukrepal na hitro, brez pojasnila najbližnjim prebivalcem, ki jih je sumljivo početje razjezilo in zbudilo v njih dvome. Z zaupanjem ljudi se pač ne gre igrati, tudi ne v vojnih razmerah morda takrat še toliko manj.

JB

Kopalci se vračajo ... **(Posnetek: OM)**

Kakih pet ton klavniških odpadkov in nekaj celih kadavrov so pokopali nad Dravinjo ob vznožju Haloz.

V PTUJU ODBOR STARŠEV ZA MIR IN NENASILJE

Lahko starši spametujejo generale?

Agresija Jugoslovanske armade, s katero smo Slovenci prestopili v drugo polovico leta 1991, je povzročila val ogorčenja in zahtevo po razumu, po dogovoru brez orožja. Še posebej odločni so starši, katerih sinovi so v Jugoslovanski armadi širom po Jugoslaviji. »Nemogoče« — da namreč armada pošlje tanke in avione nad ljudi, ki so jo 45 let vzdrževali, ki so ji zaupali sinove za obrambo domovine pred tujim agresorjem — je postalo kruta resničnost.

Na pobudo Stranke demokratične prenove so se tudi starši v Ptuju organizirali v boju za mir in nenasilje. Ne samo starši sinov, ki so še v Jugoslovanski armadi, tudi starši, kot so povedali na četrtkovem zboru, ki želijo za svoje otroke otroštvo v miru. Starši, ki imajo otroke v Jugoslovanski armadi, so pripovedovali različne zgodbe: obisk sina ob prisotnosti oboroženega oficirja, popolna blokada stikov, tudi prek telefona, razumevajoč odnos starešin in možnost obiskov, beg iz Jugoslovanske armade in skrivanje doma, obiski vojaške policije v civilu, fantje, ki so v polni bojni pripravljenosti že od januarja, negotova pot v kasarne, kjer so še fantje iz ptujske občine... Vsaka zgodba gane in opozarja na psihične posledice generacije vojakov 1990/91. Izptujske občine je trenutno v Jugoslovanski armadi še 81 fantov, od tega 13 v vojašnicah v Sloveniji, drugi pa so od Titograda, Niša do Beograda, Aleksinca...

Gibanje staršev za mir in nenasilje naj bi »dvignilo« starše iz Slovenije in vseh delov Jugoslavije proti orožju in nerazumu vojaškega sistema, ki ga je čas povozil in je v strahu za izgubo prevlade dvignil roko nad lastni narod. Starši svojih sinov niso namenili smrti pod kroglami domače vojske, zato so se dvignile že srbske, makedonske matere in iz kasarn odpeljale svoje sinove. Začetek protesta proti nerazumni politiki, proti ukazom generalov Jugoslovanske armade, ki branijo okope, ki jih ni več. Starši v Ptuju so sprejeli posebno izjavo (objavljamo jo na strani 10), s katero se želijo vključiti v vsesplošno gibanje staršev proti nasilju, proti govorici orožja, predvsem pa proti izrabljanju osemnajst-, devetnajstletnikov za »ideale« nerazumnih generalov, zveznih politikov.

Sedež ptujskega odbora staršev je na Rdečem križu v Ptuju, Natašina pot 1/a, telefon: 062 771-542. Starši lahko tukaj dobijo naslove in telefonske številke ljudi v posameznih republikah, ki bodo poskrbeli za informacije o sinovih v vojski, jih po potrebi obiskali, lahko pa seveda tudi sami posredujejo informacije, ki bi utegnile zanimati tudi druge starše. Skratka medsebojno obveščanje in izkušnje lahko pomagajo prebroditi čas, ki ga fantje še morajo odslužiti v Jugoslovanski armadi. Želja vseh staršev je, da se ustavijo vsakršne vojaške aktivnosti v Sloveniji in Jugoslaviji in da v glavah tistih, ki odločajo, prevlada razum.

NaV

Edinost, sreča, sprava . . .

V teh dneh, ko namesto na dopust mislimo le še na mir, je tudi v Slovenski Bistrici zatišje. Pa ne da bi ljudi pregnala v senco poletna vročina, saj kljub vsemu napetemu pričakovanju vsak opravlja svoje delo. V tovarnah je stekla proizvodnja, kmetje so že na poljih, vojaki JA so v vojašnici.

Slovenska Bistrica se je »rešila« nekaterih blokad, tako da so zdaj vse ceste prevozne, le okrog vojašnice, pri izhodih, so še blokade in jih po besedah poveljnika TO rezervnega majorja Marjana Streharja zaenkrat ne bodo odstranili. Iz vojašnice lahko pride le vozilo za prevoz hrane; to tudi pregledajo.

Poveljnika Marjana Streharja je težko dobiti k pogovoru, saj ima toliko dela, da komaj utegne kaj pojasniti, pa smo si vendar »izborili« minuto.

Kaj se je zgodilo z Bočem?

»Na Boču so še zmeraj vojaki JA in bili so tudi takrat, ko je JA bombardirala BOČ, saj jih niso obvestile o napadu niti lastne enote. Iz letala, ki je priletelo, so pričeli streljati z mitraljezom in topom ter spuščati rakete, a so zgrešile cilje. Padle so prek Boča v Dravinjsko dolino. Ker niso eksplodirale, jih bomo z dovoljenjem republiškega štaba uničili.«

Kako je »padlo« skladišče na Zg. Ložnici?

»Skladišče smo obkolili, in ker niso imeli niti telefonske niti radijske povezave, so se predali. Potem smo ga začeli spraznjevati. Skladišče je bilo izredno velika nevarnost za bližnjo in daljno okolico, saj je bilo v njem več kot 5000 ton različnih eksplozivnih sredstev — od granat, raket, trotila, vžigalnikov do min. Če bi prišlo do aktiviranja, bi bile posledice strašne. Dobili smo tudi nekaj groženj, da bodo na skladišče streljali. Tako so nam grozili komandant vojašnice Pohorski odred, komandant straže ter letalstvo iz Brežic in Sombora.

Ob pomoči šoferjev Impola in drugih podjetij smo uspeli razstrelivo razvoziti na območja, ki niso naseljena, ker pa je orožja ogromno, ga imamo na prostem, tu pa je izpostavljeno naravnim nevarnostim.

Zaradi skladišča so si oddahnili teritorialci in prebivalci bližnje okolice, ki so se morali za nekaj časa izseliti.«

Ljudje pa znvoa in znova upamo, da do prelivanja krvi ne bo več prišlo; pa ne da bi se le bali za svoja življenja, čeprav je tudi to res, ampak mislimo, da bi morali v 21. stoletju spoznati, da se lahko dogovorimo tudi brez človeških črtev in na dosti bolj kultiviran način. Za zdaj lahko samo upamo, da bodo odgovorni spregledali in poskušali svoje napake popraviti.

Nataša Pogorevc

Izgubljene iluzije . . .

Na cesti, po kateri so pred dnevi še vozili tanki, smo povsem naključno našli titovko. Morda je ležala v jarku ali na cesti, pa jo je kdo pobral in jo obesil na prometni znak, ki stoji ob cesti pod Humom. Nekomu se je le zasmilila . . .

VT

Foto: IC

Tanki sredi vinogradov

Tanki med prleškimi palmami na eni in vinogradi na drugi strani Bajzeka pod Gomilo — to ne more biti res. Je goreča jeklena pošast, ki smo jo 3. julija popoldan z daljnogledom opazovali iz varne razdalje sosednjega Kajžarja, resničnost ali privid? Žal je bila kruta resničnost. Tanki so hrumeli po cesti na Kog in kasneje v obratni smeri. Kako so se ob tem počutili Kogovčani, smo izvedeli, kakšno nelagodje so doživljali ljudje po sosednjih bregovih, ko so opazovali nepretrgano kolono tankov, si lahko mislimo.

Tank brez dvoma ne sodi v idilično vinogradniško pokrajino.

Privoščljivi smo, ker dvema izmed teh pošasti le ni uspelo priti do cilja. Sami sta se izločili iz konvoja: zdrsnili sta z roba cestišča in tam ostali. Prleška pokrajina ne dovoli nasilja ne do sebe in ne do svojih ljudi. Prvi tank je zdrsnil na poti proti Presiki, drugi pa ob vračanju. Za obema se je odtrgal velik kos cestišča. Kdo ve, kdaj bo dovolj denarja, da bo cesta ponovno takšna, kot je bila nekoč.

Ko se 3. julija popoldne prebijemo bliže, je bilo ob prvem tanku polno domačinov. Od daleč sem slišala govorice o domačem Rambu, ki je uspel zažgati tank tik pod Gomilo. V bojazni, da se to ne bi zgodilo tudi z drugim, obrnemo avto in se odpeljemo v dolino. Na poti proti Ormožu že srečamo hardeške gasilce — slutnje so se uresničile. Bojim se, da so si ljudje odnesli domov tudi kakšne ‚spominke', ki ne sodijo v hišo, temveč v orožarno.

Prleške palme, tank, radovedni ljudje in ptujski pirotehniki.

Tanki, ožgani, s praznim drobovjem, samevajo na Bajzeku. Še v torek, 9. julija, so bili tam, ko smo skupaj s Kogovčani polne štiri ure potrpežljivo čakali na visoke goste — člana predsedstva Jugoslavije, generala JA in našega ministra za informiranje. Pa jih ni bilo — niso imeli več časa, da bi si pogledali vse, kar je ostalo za ognjem, ki so ga bruhale tankovske cevi.

Tekst in foto:
Vida Topolovec

FRANC FIDERŠEK 17.

Iz kapitulacije v upor

Draga mama!

Danes sem obsojen na smrt, radi komunizma. Vem da sem Ti s tem naredil mnogo gorja. Oprosti mi! Prosim, mama, da mi pozdraviš vse znance in posebno še brata Milana. Prilagam Ti uro, ki naj Ti bo v spomin. Kratko je bilo moje življenje, a vendar sem živel pošteno življenje. Mislim, da me boste imeli v prijetnem spominu. Pisal bi še več pa nimam preveč časa. Torej danes popoldan bom mrtev. Pozdravlja vse Tvoj Dušan

LOJZE ZORMAN, roj. 8. 5. 1921 v Sakušaku pri Juršincih. Gestapo ga je aretiral koncem avgusta 1941. Ustreljen kot talec. 10. 10. 1941 v Šoštanju.

Preljubi dragi oče, mama, brat in sestra!

Danes vas poslednjikrat prosim najponižnejše odpuščanje, ko odhajam pred večnega Sodnika. Odpustite mi vse, ko sem Vas tolikokrat razžalil... Molite zame in za mojo ubogo dušo, ki bo vsak čas odšla pred večnega Sodnika. Umrl bom skesan. Ljubi Stanko in Julika ubogajta ato in mamiko, da se Vama ne bo tako zgodilo kot meni. Bog se me usmili in Vam naj da moč, ta udarec prenesti. Enkrat se bomo videli nad Zvezdami. Vse sorodnike in dobrotnike prosim odpuščanja, zlasti Puhovega botera in strica. Ohranite me v najlepšem spominu, čeprav sem Vam delal same nadloge. Usmili se me Bog. Poslednjikrat Vas pozdravljam in prosim odpuščanje Vaš sin Lujzek Zorman.....

IVAN LESKOVAR, roj. 26. 12. 1902 na Prelogah pri Slovenski Bistrici. Organizator upora na območju Slovenske Bistrice. Gestapo ga je aretiral 2. 10. 1941. Po osnovnem poklicu je bil soboslikar. Ustreljen kot talec 30. oktobra 1941 v Mariboru. V pismu materi je zapisal:

Ljuba in vsi domači!

Umreti moram ne žalujte za menoj, potolažite se, saj dolgo tako ne bi živel, umrem pač par let prehitro. Pozdrave vsem sosedom. Pozdravlja vas Vaš Ivan

MILAN OŠLOVNIK, roj. 9. 5. 1924 v Rušah. Izučil se je za zobotehnika. Deloval je v skupini hajdinskih upornikov. Aretiran je bil 3. 10. 1941, zaprt v Ptuju in na Borlu, ustreljen kot talec 30. oktobra 1941 v Mariboru.

Ljuba mama! Prosim Vas, ne ženite si dosti k srcu. Zelo mi je žal. Poslavljam se od Vas, pozdravite mi vse domače. Torej zbogom. Poljubite mi Adolfa, Juleta, Nado, Marico, Vero in ateka, in jaz Vas poljubljam. Pozdravite mi vse domače in poznane. Mlad sem pa moram umreti. Prosim Vas ne ženite si tega k srcu. Žal mi je, da ne morem z Vami govoriti, da Vas nisem videl. Vas vse skupaj poljublja in pozdravlja Vaš Milan

METOD ŠPINDLER, roj. 5. 8. 1906 v Celju. Študiral medicino v Ljubljani in Zagrebu, bil zdravnik v Juršincih, kjer je od začetka sodeloval v osvobodilnem gibanju. Aretiran 30. avgusta 1941, ustreljen kot talec 30. oktobra 1941 v Mariboru skupaj z bratom Bogdanom. Ženi je napisal:

Draga Pepca in dečica! Končno je prišlo, česar nisva pričakovala... že sem zidal nove osnove, kako si bodemo lepo uredili življenje, ko pridem zopet med Vas, žal se je izteklo drugače. Bodi močna in dobro vzgoji moje male črvičke. Če prideš kdaj še skupaj z našimi in Tvojimi jim razloži kako je vse skupaj bilo. Moje stvari sem pripeljal vse sem s seboj in bodeš jih menda tu pri G-pu (mislil je gestapu) lahko dobila. Draga Boženka, Metka in Majda ohranite svojega ateka v dobrem spominu! Ubogajte mamiko, bodite pridne! Vse vas srčno poljublja Vaš Metod atek

Na zadnji poti sva se našla z Bogdanom! Potolaži Boženo! Pozdravi vse znance! Pomagaj Boženi! Pozdrave in poljube vsem Bogdan

Iskrene pozdrave prejmite od Toplak Franca

Stvari dobiš v Ptuju pri Gestapu!

FRANC TOPLAK, roj. 6. 4. 1917 v Mostju pri Juršincih. Študiral agronomijo v Pragi. Na njihovem domu je bila že v prvem letu vstaje pomembna postojanka. Gestapo ga je aretiral 30. 8. 1941, ustreljen kot talec 30. oktobra 1941 v Mariboru. Domačim je napisal:

Predraga moja mati! Najlepša Vam hvala za vse na tem svetu. Bili ste za mene vse na tem svetu. Jaz moram tako mlad umreti. Obdržite me v dobrem spominu. Do zadnjega bom mislil na Vas! Vaš Franjo

Tudi Tebi dragi moj brat in sestri, svakinji in svaku bodite mi zadnjikrat pozdravljeni. Vedno sem se trudil, da preskrbim sebi in Vam lepšo bodočnost in Vam vsem pomagam. Bodite vsi junaški in ne žalujte za mano, živite vsi srečno in zadovoljno in se ljubite med sabo, kot sem Vas vse ljubil jaz! Zadnje pozdrave vsem Vaš Franc

JOŽE KERENČIČ, roj. 9. 3. 1913 v Jastrebcih pri Kogu. Po maturi študiral slavistiko v Ljubljani. Organizator vstaje na območju Slovenskih goric. Od gestapa aretiran 17. 11. 1941. Ustreljen med talci 27. decembra 1941 v Mariboru skupaj z bratom Slavkom. Leta 1953 je bil proglašen za narodnega heroja. Mati in žena sta bili v nemških koncentracijskih taboriščih, kjer je mati umrla. Poslovilno pismo je napisal stricu Antonu Kerenčiču v Pesnico.

Dragi stric! To je moje in Slavekovo slovo. Težko je o tem misliti. Danes popoldne končamo in vendar sem ta trenutek mnogo mirnejši kot včasih prej. Ničesar posebnega Vam ta trenutek ne vem povedati. Vse kar ni bilo povedano, bo šlo z menoj. Za mojo ženo, ki ji ne morem poslati sporočila neposredno, naj velja vse kar sem ji kdaj povedal posebno v zadnjih sporočilih. Naj žene vse to ne zlomi. Kadar bo obupana preveč, naj pogleda Jelko in v njej bo videla svojega Jožeka. V Jelki živim za Piko, za vso svojo družino in narod. To imej pred očmi, draga moja tovarišica — žena! Jaz bi raje zate in za druge živel, pa tudi umreti se ne bojim. Vzgajaj Jelko, da bo vredna spomina svojega očeta in vseh, ki jih je povezala usoda. In za Jelko, ko bo zmogla brati: Mamica Ti bo tudi mesto ateka! Bodi mi vredna hčerka! Z vročimi poljubi se poslavljam od vseh Vaš Jožek. Mbr. 27. december 1941 Zadnji pozdrav Slavko

MARTIN KORES, roj. 4. 11. 1896 v Čermožišah (danes Kupčinji Vrh v KS Stoperce). Izučil se je za ključavničarja in se zaposlil v Mariboru. Udeležil se je ustanovnega sestanka pokrajinskega odbora OF za Štajersko in bil dejaven član tega odbora. Aretiran 30. 10. 1941 v Mariboru in tam 27. decembra istega leta tudi ustreljen kot talec. Svoji družini je napisal dve poslovilni pismi. Prvega skrivoma na žepni robec, drugega na listič papirja.

V spomin moji družini! Ljuba žena, otroci, mama, brati in sestre, ta robec vam prinaša od mene moj zadnji presrčni pozdrav. Moj večni zbogom! Martin Kores Marb. ms. nov. 1941

Ljuba žena in otroci! Sprejmite tem potom moje zadnje pozdrave in presrčne poljube. Pozdravite mojo mamo, brata in sestre. Zbogom moja draga družina! Vedno Vaš ljubeči Martin Kores

SREČKO KOCJAN, roj. 9. 6. 1911 v Grabah pri Središču, krojaški pomočnik v Varaždinu. Deloval pred vojno v Društvu kmečkih fantov in deklet v Središču in tu se je tudi vključil v osvobodilno gibanje. Gestapo ga je aretiral januarja 1942 in bil 3. aprila 1942 v Mariboru ustreljen kot talec.

Dragi ata draga mama! Sprejmite zadnje pozdrave od Vašega sina Feliksa. Tukaj imam plavo obleko in uro, ura Vam naj bo pri hiši za spomin. Prosim Vas odpustite mi za vse kar sem Vas kdaj razžalil. Danes sem bil pripeljan iz Ptuja. Na potu sem še videl Rudeka. Sprejmite lepe pozdrave in zadnje dragi ata in mama ter Karl in Rudi. Pozdravljam celo rodbino in znance Striceve, ujecu Karlnu želim v njegovem novem življenju obilo sreče in zadovoljstva. Prav vesele Velikonočne praznike Vam želi vsem Srečko

MATIJA VESELKO, roj. 14. 12. 1919 v Središču ob Dravi. Bil je mizarski pomočnik. V osvobodilno gibanje v domačem kraju se je vključil leta 1941. Gestapo ga je aretiral januarja 1942, ustreljen med talci 11. aprila 1942 v Mariboru.

Planinski kotiček

Izlet na Menino planino

Lepo, sončno in sveže nedeljsko jutro. Primerno za kratek oddih v naravi. Člani planinskega društva Ptuj smo se tega dne odpravili na enodnevni planinski izlet na Menino planino. S posebnim avtobusnim prevozom smo se odpeljali s ptujske avtobusne postaje prek Slovenske Bistrice, Mozirja do Bočne, kjer se začne pot serpentinasto vzpenjati proti domu na Menini planini. Tja smo prispeli v prekrasnem nedeljskem dopoldnevu.

Po kratkem počitku smo se odpravili na planino Biba, ki je dobro uro hoda oddaljena od planinskega doma. Pot nas je vodila čez jase in pašnike, na katerih je bujno cvetelo spomladansko cvetje. Vi-

Planjava.

deli smo majhne in velike encijane, teloh, podlesek, pa tudi drugih travniških rož ni manjkalo. Na teh planotah se je prava pomlad šele začela. Tudi gozd se je komaj prav pričel odevati v svojo zeleno obleko. Po takšni naravni idili smo prispeli na planinski dom na planini Bibi. Sledil je odmor, kratek počitek za prijetno kramljanje o raznih planinskih dogodivščinah.

Počitek tako kot vedno hitro mine. Morali smo se vrniti do doma. Tu nas je že čakalo kosilo.

V popoldanskem vročem soncu pa smo se odpravili še na Vivodnik — to je najvišji vrh Menine planine. Na vrhu je razgledni stolp. Čudovito vreme za razgled po celotnih Kamniških Alpah, Julijcih, Zasavskem hribovju, Pohorju, tja do Pece ter na primorsko stran vse do Snežnika. Tega dne se je resnično ponujal razgled, kakršnega si vsak planinec samo želi.

S počasnimi koraki smo se nato odpravili nazaj proti domu na Menini planini. Počasi se je bližala tudi ura našega odhoda proti Ptuju. Dobro razpoloženi, polni vtisov o lepotah, ki smo jih tukaj videli, smo se začeli spuščati v dolino. Spotoma smo se ustavili še v Gornjem Gradu. Zgodovinski oris kraja nam je podal Simon Petrovič.

Na koncu strnem: izlet na Menino planino je resnično zelo dobro uspel. Pripravil in zelo dobro ga je vodil Franc Kodela, pomagali pa so mu še vodniki mladinskega odseka PD Ptuj.

S planinskimi pozdravi!

Vlado Fridl

Srečanje sošolcev

PODLEHNIK

Vabilo na srečanje sošolcev stare šole se je v uvodu glasilo: »Prehodil sem več sveta in spoznal, da je doma najlepše!« Sprejem je bil v novi šoli, ker stare ni več.

Prvega junija se nas je zbralo nad 40 učencev s pozdravom »Hvaljen Jezus«, kot je bilo pravilo v času našega šolanja.

Pozdravne besede je povedal sedanji ravnatelj šole. Uvod v kulturni program je bila Prešernova Zdravljica., ki jo je recitiral Lojzek Kojc. Nastopili so še najmlajši učenci šole Podlehnik s pesmimi in plesi; navdušili so nas in naše misli popeljali v preteklost.

Lojzek Kojc je v imenu vseh pozdravil dva naša navzoča učitelja: Frančiško Janežič in Štefana Frasa (83 let). Žal mnogih sošolcev in učiteljev ni več. Njim smo se poklonili z enominutnim molkom.

Ko nam je govoril g. Štefan Fras, učitelj z dušo in srcem, mi smo ga spoštovali kot drugega očeta, je med drugim dejal: »Kdo je danes lahko rečnejši od mene?« Vabilo na to srečanje ga je močno ganilo, saj je vedno oboževal haloške otroke. Dobro je razumel revščino tukajšnjega kraja, cenil pa dobrosrčnost staršev otrok.

Sošolka Zalika Merc se je v imenu nas vseh učiteljem zahvalila za njihovo prizadevnost z besedami: »Naučili ste nas pisati, brati in računati; predvsem pa ljubiti našo domovino!«

Ludvik Merc je šolski knjižnici podaril zbirko knjig z željo, da bi koristile haloškim otrokom.

Po kluturnem programu smo obujali spomine, kako smo hodili več mesecev v letu bosi v šolo z »ručjeki« na hrbtu. V prvem razredu smo za pisanje rabili le tablico in kamenček z gobico. Namesto tople malice so nam doma dali kos kruha. Ta je bil malokdaj iz pšenične moke; predvsem kočarski otroci so imeli koruzni kruh, zato so nas drugi conavali »koruzjek«. Mnogi še koruznega kruha nismo vedno imeli. Nesli smo si klojce in tudi orehe, kar se je včasih dalo zamenjati za kos kruha. Namesto slaščic smo »guzali« prgo. Za žejo smo imeli na razpolago studenec na šolskem dvorišču, ki nikdar ni usahnil. V šoli se nismo sezuvali, četudi smo imeli prezeble noge, posebej tisti, ki so prišli 6 in še več kilometrov daleč p osnegu.

Na šoli je bilo dosti učencev otrok viničarjev. Tako smo se spominjali, kako je viničarjev učenec pred poukom iz trgovine prinesel dolgo belo štruco — »Za gospo«, je dejal in jo položil v klop. Dišeča bela štruca v klopi pa je bila premikavna za lačnega soseda. Med učno uro je štruci izdolbel, da je ostal le obod. Ko je deček opazil votel obod štruce, je milo zajokal, češ kaj odo gospa rekli in da se bodo zopet morali seliti. Učitelj Hinko Čermelj je bil usmiljen. Zadrl se je nad skruniteljem: »Če si bil lačen, bi bil meni rekel!« Segel je v hlačni žep in viničarjevemu dečku dal 2 dinarja, da je šel po drugo štruco.

Spominjali smo se tudi, kako omalovaževane so bile Haloze v kraljevini Jugoslaviji. V Tržcu so leta 1939 zgradili most čez Polskavo, ker je cesta Ptuj—Žetale veljala za državno cesto. K otvoritvi mostu je prišel ban Naše Dravske banovine dr .Marko Natlačen. Prišel je tudi v Podlehnik. Za sprejem tako velikega državnika so nas učitelji peljali v Sv. Trojici, ker je bilo deževno in v šoli ni bilo prostora. Tega sprejema smo se morali udeležiti vsi učenci z učitelji. Navzoči so še bili občinski možje in orožniki iz Podlehnika. Da je bilo slovesnejše, so pred cerkvijo postavili tri slavoloke in 22 m visok »majbom«. Nas otroke so v cerkvi razporedili kot za birmo. Po nagovornih svečanostih je ban med odhodom iz cerkve enemu izmed dečkov nekaj stisnil v roko. Vsi smo zavidali temu dečku in ga z radovednostjo obstopili, kaj je dobil. Učenec je ves rdeč v obraz razprostrl dlan roke. Strmeli smo v dlan z upanjem, da se bo zalesketalo kaj velikega. Vendar se 25 par stare Jugoslavije ni prav nič lesketalo. Vsi smo onemeli, ker pač nismo vedeli kaj reči. Bili smo še premajhni in in nevedni.

Tudi učenci naše šole smo bili deležni obdaritve za miklavževo in za božič. Za miklavževo smo dobili vsak zvezek in svinčnik, za božič pa le siromašnejši kak kos stare obleke, ki so je poklonili zavedni Slovenci.

Učilnice naše šole so bile velike in svetle, tla pa dostikrat namazana s karbolejem, da je bilo zadušljivo.

Najrajši smo imeli petje in telovadbo. Zato smo morali biti več dni pridni. Narodne pesmi, ki smo se jih naučili v šoli, so nam ostale do danes v spominu. Z njimismo si večkrat krajšali čas.

Telovadili smo na šolskem dvorišču. Za prave, zaprte telovadnice nismo vedeli.

Ker drugačne šole nismo poznali, smo v našo šolo radi šli. To je bil naš drugi dom. Učitelje smo posebej spoštovali kot vzgojitelje, ki so nam dali najosnovnejše za življenje.

Upam, da to ni bilo naše zadnje srečanje. Kot upokojenci, sošolci, prijatelji in sosedje si želimo podobnih srečanj. Šola v Podlehniku je veljala za nas toliko kot drugim, ki so imeli možnost študija naprej, univerza. Naša šola je za nas, ki smo ostali doma ali vsaj blizu, ljudska univerza!

zapisala

Nežka Vaupotič

Stara podlehniška šola **(Foto: Langerholc)**

S srečanja

ANKETA

Na dopust?

Irena Brumec, Slovenska Bistrica: Letos prav gotovo ne bomo šli nikamor. Pa ne toliko zaradi trenutnega stanja, ki je pri nas, temveč zaradi drugih vzrokov. Tudi pri denarju smo bolj na tesno. Pri hiši imamo majhnega otroka, druga hčerka pa je že stara 15 let, tako da je dopust tudi po tej plati težko usklajevati. Sicer pa nekoliko težje zapustimo trgovino.

Meta Pristovnik, Slovenska Bistrica: Oba z možem sva zaposlena v takšnih delovnih okoljih, kjer ni počitniških zmogljivosti. Tudi letos bomo morali kombinirati vse mogoče. Po vsej verjetnosti se bomo odločili za planine. Če bomo odšli od doma, predolgo ne bomo odsotni, ker so časi pač takšni, da je bolje, če si doma.

Martin Modic, Slovenska Bistrica: Občinska uprava ima sicer počitniško prikolico v Vrsarju, vendar se bomo letos težko odločili kam oditi. Mogoče bomo odšli za kakšen teden v planine ali pa v Bohinj. Dopust bo letos vsekakor krajši od prejšnih let, ker nam tega pač razmere ne dopuščajo. V teh časih je boljše, če se držiš blizu doma.

Mirko Lukner, Ormož: Vsako leto smo bili v tem času že na morju, potem pa smo konec dopusta običajno prebili še za kakšen dan v planinah. Tudi letos smo imeli v načrtu, da bi prve dni julija odšli v Umag, sedaj pa ne bo iz tega nič. Dopust bomo preživljali kar doma, mogoče se bomo tu in tam odpravili v sosednja kopališča ali pa šli na najbližje planine. Če se bodo razmere uredile, bomo mogoče še šli kam.

Marta Žunec, Ormož: Vsako leto odidemo na morje, na Lošinj, kjer nam vsem prija, še posebej meni, da si zdravstveno nekoliko opomorem. Tudi letos smo se sprva trdno odločili, da gremo na Lošinj. Če se bodo razmere uredile, bomo še odšli na morje, drugače pa bomo žal ostali doma.

Ljubo Huzjan, Kidričevo: Bomo kar doma, na parceli. Naš dopust bo delaven, saj bi radi na hiši naredili čimveč. S Prerodom smo načrtovali, da bomo ob sobotah in nedeljah v poletnih dneh igrali po Sloveniji. Dogodki zadnjih dni pa so vse obrnili na glavo . . .

Marjan Šeruga, Ptuj: Še ne vem. Načrtovali smo dopust prek agencije v Istri ali Slovenskem Primorju, zdaj pa — ne vem. Dopust bom preživel z družino, v dopustniških dneh si želim oddahniti od vseh skrbi in problemov; zdaj bo težko.

Marjeta Hrnčič, Dubrava: Na dopust ne gremo nikamor; denarja ni na pretek, pa tudi razmere niso take, da bi želeli kam. Delali bomo v gorici, s sinovoma in možem pa bom šla kdaj tudi v ptujske toplice. Nekaj dni dopusta sem porabila že za prvomajske praznike in tudi v teh poletnih dneh bom izrabila dopust, ko bo čas za to, kakor se bom pač dogovorila v službi.

Štefka Veselič, Moškanjci: Zadnji dogodki so nam prekrižali načrte za dopust. Časi niso taki, da bi se človek odločil za kakšno popotovanje ob jadranski obali. Ostali bomo doma in upali, da se zadeve ne bodo še naprej zaostrovale.

Ivica Majhen, Gorca: Sama nimam nobene želje po morju, zdaj v tej situaciji pa tako ni, da bi človek kam hodil. Že prej smo se odločili, da ostanemo doma; kdaj pa kdaj pa bomo obiskali ptujske toplice.

NaV
VT

Ljubo Huzjan

Marjan Šeruga

Marjeta Hrnčič

Štefka Veselič

Ivica Majhen

Irena Brumec

Meta Pristovnik

Martin Modic

Mirko Lukner

Marta Žunec

Spomini na maturo

(odlomki iz dnevnika — 5)

A. Ž.

Četrtek, 1. junija 1961

Prvo uro smo pri slovenščini še vedno jemalo novo snov. Precej nas še ni bilo vprašanih. Drugo uro smo imeli zgodovino, tretjo fiziko, četrto angleščino. Zadnjo uro smo imeli poslednjič telovadbo. Profesor, ki je bil moj razrednik že pred osmimi leti — v prvi nižji gimnaziji, je zelo dobrodušen. Poslovili smo se od njega. Pri telovadbi smo igrali najraje košarko, nato pa rokomet in odbojko. Pri vseh športih sem bil v razredni reprezentanci, pri gimnastiki in nogometu pa tudi v gimnazijski. Danes sem dobil knjižico za predvojaško vzgojo; izročil mi jo je sošolec Jože, ki jo je vzel včeraj namesto mene. Ocenjen sem z odličnim, čeprav sem slabo streljal z vojaško puško.

Ob 13.30 sem imel poslednjo uro pouka pri kontrabasu v glasbeni šoli. Jutri ob 16. uri imam izpit čez peti letnik. S profesorjem kontrabasa sva se dobro razumela, vsa leta sem bil odličen. Ko bom odšel študirat v Ljubljano, bom poskušal igrati kontrabas pri kakšnem orkestru. Ob 15. uri smo imeli spet pevske vaje.

Danes smo maturanti sestavili tudi že besedilo za skladbo, ki je v smislu: odhajamo od vas — ne pozabite nas. Sklenili smo, da bomo posneli na magnetofon reportažo z maturantske slovesnosti, med drugim tudi to skladbo ter moj dixiland Tri goreče sveče. Vse bomo odnesli na radio Maribor, da bodo predvajali v mariborskem feljtonu naslednjo nedeljo. Danes sem ves ostali del dneva preživel v pisanju not za Tri goreče sveče. Skladbo bomo posneli že v soboto v originalni New Orleans zasedbi: trobenta (Mijo), klarinet (jaz), trombon (Boštjan), klavir (Ladi), banjo (Ivan), pralnik (Lojze) in tuba (g. Kranjc). Upam, da bo posnetk uspel in da bodo slišali v Mariboru, kjer take zasedbe še nimajo, da ne igramo samo polk in valčkov, kot so si to predstavljali doslej, saj smo prek radia Ljubljana in Maribor nastopali le s polkami in valčki. Za šolo se nisem več pripravljal, saj končamo že v soboto.

Petek, 2. junija 1961

Predzadnji dan pouka! Poslovili smo se od biologinje in zgodovinarja. Nekaj si jih je popravilo nezadostne ocene v zadnjem trenutku. Ob 7. uri sem pel na zadnji vaji gimnazijskega mešanega zbora.

Ves popoldan sem bil zaseden v znamenju jutrišnjega snemanja. Ob 13. uri sem vadil z Boštjanom, ki igra trombon, ob 14. uri smo imeli pevske vaje maturanti, ob 15. uri sem vadil bobnarja. Ob 16. uri sem imel v glasbeni šoli zaključni izpit iz kontrabasa. Z Lojzetom, ki tudi igra kontrabas, sva želela izročiti darilo najinemu profesorju, vendar je bil odsoten. Ob 17. uri smo imeli orkestralne vaje z orkestrom glasbene šole. Ob 18.30 sem se zmenil za vajo z Ivanom, ki bo igral banjo, vendar ga ni bilo, čeprav sva se dogovorila. Ne zaupam mu več. Ob 19. uri sem vadil g. Kranjca, ki bo igral tubo. To bo dobro zvenelo! Posebej mi je všeč tradicionalni New Orleans stil jazza, čeprav so mi všeč tudi novejše smeri. Jutri ob 15.30 bo Herman posnel na gimnazijski magnetofon moj jazz ansambel in kvintet maturantov. Pred spanjem sem se učil nekoliko še slovenščino, ker bom verjetno jutri vprašan. Profesorica me želi prihraniti kot zadnjega.

Sobota, 3. junija 1961

Napočil je slavnostni trenutek — zadnji dan pouka. Takoj zjutraj, ko sem vstal, se mi je zdel dan podoben drugim pustim šolskim dnevom, vendar sem se takoj nalezel nekega slavnostnega vzdušja. Za šolo sem oblekel nove rdeče žametne hlače in novo srajco ter suknjič. Mimogrede: ves dan se zaradi zaposlenosti nisem spomnil na M., kar se mi zdi v redu, saj sem opazil, da se počutim bolje, če nisem brezmejno zaljubljen. Tako se mi dozdeva življenje skozi in skozi lepo, lahko se pogovarjam z vsemi dekleti, ne sili me nobeno čustvo, da bi izvoljenko iskal in taval zaradi nje po cele ure naokrog; ni se mi treba razbijati glave s tem, ali me ima ali me nima rada. Če sem zaljubljen, pride vedno do spoznanja, da me nima rada, pa čeprav bi storila vse, da bi mi dokazala nasprotno.

Torej — danes smo končali s poukom. Na naši stari ptujski gimnaziji v Prešernovi ulici smo bili po osmih letih danes zadnjikrat kot redni dijaki, od danes bomo tujci. Po osmih letih je napočil težko pričakovani dan, ko se lahko ozrem, pogledam na svoje znanje in rečem: nekaj že znam, pa čeprav je to le bore malo. Pri slovenščini me je profesorica vprašala. K sreči sem znal in zaključila mi je prav dobro. Naslednjo uro smo imeli fiziko. Nekaj si jih je popravilo oceno v zadnjem trenutku, sicer bi imeli popravni izpit. Profesor, ki je sicer zelo strog, se mi zdi dober predavatelj in izredno pravičen pedagog. Sledile so kemija, filozofija in angleščina. Vsi smo se počutili praznično. Vse profesorje smo obdarovali z rožami in darili. Profesorica kemije je imela v razredu najraje mene, zato sem se ji v imenu razreda zahvalil za njen dolgoletni trud. Od razrednika, ki nas je poučeval angleščino, se bomo poslovili v torek, ko bo zaključna maturantska prireditev.

Po pouku sta se sestala oba četrta razreda na sestanku, na katerem smo se zmenili o programu maturantske zaključne prireditve in o tem, kako jo bomo izvedli.

Po sestanku smo imeli maturantje spet pevske vaje. Ob 14. uri sva vadila banjo z Ivanom, nato sem v dvorano glasbene prinesel gimnazijski magnetofon. Ob 15.30 smo tam začeli snemati moj dixiland Tri goreče sveče.

Snemanje se je zavleklo do 17. ure. Pet maturantov nas je nato posnelo še mojo pevsko skladbo v obliki črnske duhovne pesmi, ki jo nameravamo zapeti na zaključni maturantski prireditvi.

Ob 17.30 sem šel k orkestralnim vajam v glasbeno šolo, nato pa domov in nekoliko po mestu. Na železniško postajo sem pospremil D., ki je šla za razredom na izlet na Gorenjsko, nato smo si s sošolcema Dito in Brunom privoščili, da smo brez strahu šli posedet v gostilno Pri pošti. Ob 22. uri sem šel spat, ker moram jutri zgodaj vstati.

Nadaljevanje prihodnjič

ORMOŽ

Malčki so se težko poslovili od male šole

V okviru Vzgojnovarstvene organizacije Ormož je končalo malo šolo 191 otrok, razvrščenih v desetih oddelkih. V enoti v Ormožu so imeli tri oddelke s 67 malimi šolarji.

Da bi se lažje poslovili od sveta igre, je lutkovna skupina vrtca, v kateri so vzgojiteljice z zunanjimi člani, pripravila vsem malim šolarjem lutkovno igrico PICKO in PACKO.

VT

TOMAŽ PRI ORMOŽU

Veselo na počitnice

Zaključek letošnjega šolskega leta je bil na osnovni šoli Tomaž pri Ormožu zelo slovesen. Sklepna prireditev ki je bila 25. junija, je bila sestavljena iz dveh delov — osrednje prireditve v šolski telovadnici in srečanja staršev, učiteljev in učencev po posameznih razredih.

Krožki s kulturnega področja so skupaj z otroškim in mladinskim pevskim zborom ter folklorno skupino pripravili učencem, učiteljem in tudi staršem (deležilo se jih je več kot 100) kulturni program.

Na letošnjo sklepno prireditev so povabili tudi dolgoletnega ravnatelja tomaževske šole Ignaca Omana z ženo in mu prisrčno čestitali ob njegovem osemdesetem jubileju. Ormoški župan dr. Jože Bešvir je odličnjakom tomaževske šole podelil posebne diplome.

Vida Topolovec
(Foto Š. Hozyan)

Šolska telovadnica je bila tokrat za vse prisotne in nastopajoče skoraj premajhna.

Uradni vestnik občin Ormož in Ptuj

YU ISSN 0042—0778

Leto: XXVIII 18. julij 1991 Številka: 18

VSEBINA:

IZVRŠNI SVET SO PTUJ
79. Sklep o podaljšanju roka javnega razpisa za izvajalce zbiranja sortiranja in odvažanja komunalnih odpadkov v občini Ptuj

80. Sklep o spremembi sklepa o začasni spremembi prometne ureditve
POPRAVEK

79.

SKUPŠČINA OBČINA PTUJ
IZVRŠNI SVET

Datum: 9/7-1991

Izvršni svet SO Ptuj je na 19. seji dne 11/7-1991 obravnaval predlog za podaljšanje roka javnega razpisa za izvajalce zbiranja, sortiranja in odvažanja komunalnih odpadkov v občini Ptuj in v tej zvezi sprejel naslednji

SKLEP

Zaradi izrednih vojnih razmer v Republiki Sloveniji se podaljša rok za predložitev ponudb v javnem razpisu za izvajalce zbiranja, sortiranja in odvažanja komunalnih odpadkov v občini Ptuj, ki je bil bojavljen v Uradnem Vestniku občin Ormož in Ptuj štev. 15/91 od 20/7-1991 na **12/8-1991.**

Podaljšanje roka se objavi v Uradnem Vestniku občin Ormož in Ptuj.

Predsednik
Izvršnega sveta
Branko BRUMEN, s.r.

80.

Na podlagi 9. člena Zakona o varnosti cestnega prometa (Ur. list SRS, št. 5/82, 40/84 in 29/86, RS št. 1/91) in 4. člena Odloka o izvršnem svetu skupščine občine Ptuj (Uradni vestnik občin Ormož in Ptuj št. 2/75) je Izvršni svet Skupščine občine Ptuj sprejel

SKLEP
o spremembi sklepa o začasni spremembi prometne ureditve na ožjem območju mesta Ptuja

1. člen

V 1. členu sklepa o začasni spremembi prometne ureditve na ožjem območju mesta Ptuja (Uradni vestnik občin Ormož in Ptuj, št. 17/91) se besedilo »5. 7. do 30. 9. 1991« nadomesti z besedilom »19. 7. do 15. 10. 1991«.

2. člen

Ta sklep začne veljati naslednji dan po objavi v Uradnem vestniku občin Ormož in Ptuj.

Štev.: 34-1/79-4
Datum:

Predsednik
Izvršnega sveta
Branko BRUMEN, s.r.

POPRAVEK

V Uradnem vestniku občin Ormož in Ptuj, štev. 32/90 z dne 27/12-1990 je ob tisku sklepa o uvedbi krajevnega samoprispevka pod točko 3 izpadlo naslednje besedilo:
— širitev vodovodnega omrežja,
ki bi moralo biti vpisano pod 7 alinejo.

KRAJEVNA SKUPNOST
CIRKULANE

Uradni vestnik občin Ormož in Ptuj izhaja praviloma enkrat mesečno, in to v četrtek. Naročniki Tednika ga prejmejo brezplačno, naročniki posameznih številk pa le skupaj s Tednikom. Izdajatelj Radio — Tednik Ptuj, Raičeva 6. Urejuje uredniški odbor — odgovorni urednik FRANC POTOČNIK. Sedež uredništva: Ptuj, Srbski trg 1/I. Tiska: GZP Mariborski tisk Maribor.

OD IZVIRA DO IZLIVA

Hajdinska Studenčnica

Že na začetku mora hajdinska Studenčnica sprejeti odplake osnovne šole Hajdina in padavinske vode z bližnjih cest. Načrtovalci avtomobilske ceste Šentilj—Zagreb so predvideli, naj bi tudi vode z nje speljali, seveda brez čistilnega sistema, v Studenčnico. Povrh naj bi jo preuredili v odvodni kanal . . .

Most čez Studenčnico ni potreben. Tako so si prek nje oblikovali ljudje pot na točki, v kateri se najbolj približa akumulacijskemu jezeru.

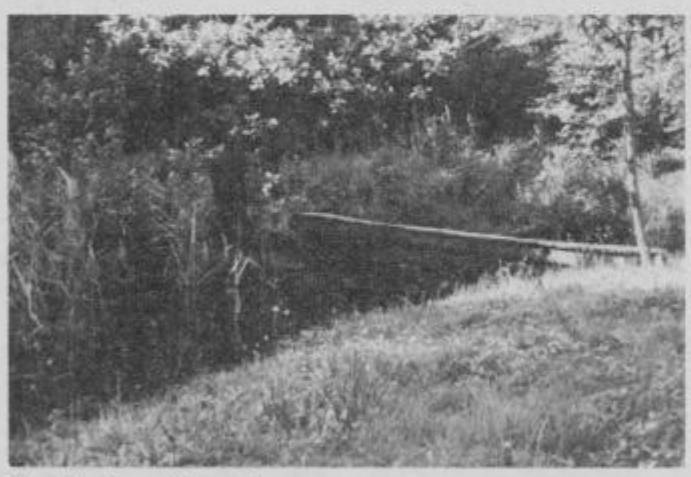

Brv, kakršna sodi k potoku.

Najprej: Studenčnic je več, vsaj dve — hajdinska, turniška ali, kot ji pravijo domačini, pobreška in številni izviri v Šturmovcih, ki se tako ali drugače »prebijejo« do Dravinje in z njo v Dravo. Hajdinska je morda najbolj na očeh. Vidimo jo, preden se pripeljemo v Ptuj čez dravski most, budno jo spremljajo prebivalci naselja ob Mariborski cesti, zanjo dvigujejo svoj glas ribiči in naravovarstveniki, spomine nanjo obujajo tisti, ki so se še kot kratkohlačniki igrali ob njej, se poleti hladili v njenem bistrem hladu, zanjo žalujejo tisti, ki se še spomnijo klopotanja mlinov ob njej.

Hajdinska Studenčnica pravzaprav nima skupnega izvira, ki bi si ga lahko ogledali, kot si ogledamo izvire kakih drugih potokov. Njeni izviri so pod eno od teras, ki jih je oblikovala Drava. Vse od Slovenje vasi je več izvirov, ki počasi oblikujejo nekoliko bolj vidno strugo. Nekako od Skorbe naprej ima že obliko potoka. In nekoč, tako pripovedujejo, je tu tekel bister potok, ob katerem so redno kosili in s konji čistili mulj, ki se je nabiral v njem. Danes je ta del struge klavrn. Zaraščena je, zamuljena . . ., tako da lahko le slutiš, kod se pravzaprav prebijajo njene vode. Za povrh so vanjo speljane kanalizacija osnovne šole Hajdina in padavinske vode, ki se zbirajo z bližnje avtomobilske ceste. Da je mera zares polna, so poskrbeli tudi okoliški prebivalci, ki so na njene bregove znosili kolikor želite odpadkov.

Potem ko se Studenčnica izvije iz tega najklavrnejšega dela svoje poti in se približa hišam ob Mariborski cesti, ob nekaterih dobi še kakšen koš odpadkov več na svoje bregove. Pri drugih ima srečo: lepo so počistili mulj iz nje in jo poglobili, naredili brzice, da je njen tok spet hiter in bister, redno kosijo rastlinje ob njej, pomagajo jo ponovno oživiti. A kaj, ko že nekaj metrov naprej vanjo spirajo odplake in ob njej odlagajo staro šaro. Bolj ali manj prijazno ravnajo z njo vse do nekoč Koroščevega mlina, za njim pa je ravnanje samo še krutejše. Te dni je motna in umazana; poznavalci pravijo, da je povezana z Dravo in da je motna zaradi taljenja snega tam daleč na severozahodu.

Še posebej grdo so z njo delali včasih v Perutnini. Kar precej časa teče med njihovimi zgradbami in velikokrat so iz tamkajšnje klavnice stekle po njej odplake ter morile vse do Šturmovcev. Pred leti so odgovorni, potem ko so jih ovadili ribiči in naravovarstveniki, celo plačali kazen. A življenja v Studenčnici zaradi tega ni bilo nič več. Sedaj je za spoznanje bolje, čeprav poznavalci sklepajo, da tuintam še vedno iz Perutninih objektov steče v hajdinsko Studenčnico kaj nevarnega. Sicer pa si je od zadnjega pomora rib — pred štirimi leti — kar dobro opomogla.

Pri Pinčarjevem mlinu se ji pridruži še bistra voda iz podtalja, saj so delavci Semenarne izkopali drenažni jarek. Človek bi pričakoval, da za Perutnininimi objekti Studenčnica ponovo oživi, da se njene samočistilne moči obnovijo in da je vse do izliva v Dravinjo z ponovno odveč in bodo znova posekali, kar se je zadnja leta izborilo za življenje. Na veliko veselje otrok je ob hajdinski Studenčnici v njenem spodnjem toku še veliko rokavov, tolmunov in skrivnostnih kotičkov, kjer se lahko nemoteno igrajo in hladijo v skoraj bistri vodi.

Še nekaj zavojev in hajdinska Studenčnica se, dokaj očiščena in lagodna, združi s svojo turniško sestro, ki pa je precej bolj zdelana. Ob Dravinji so jima, ko so jo regulirali, naredili skupno pot — pravi kanal in v njem njune vode postanejo samo del dolgočasnega ukročenega rečnega korita . . .

Darja Lukman

Posnetki: D. Lukman in M. Ozmec

Starejši pripovedujejo, da je tod nekoč tekel bister in hiter potok. Sedaj o njem ni niti sledu.

njo vedno bolje. Pa ni tako. Tudi melioracije Šturmovcev ji niso prizanesle. Še se spominjam žalostne podobe, ko so najlepše gaje ob njej posekali do tal. Ne samo da niso upoštevali načrtov, po katerih bi ob njej morali pustiti vsaj dva metra zarasti, posekali so tudi tista drevesa in grmičevje, ki so rasli tik ob njej.

Pošastno je bilo takrat gledati uničene bregove Studenčnice. Pa nam je, vsaj tako kaže, tudi to odpustila.

Kljub temu da so jo ukleščili med njive intenzivnega kmetovanja, se je zarast ob njej obnovila, znova zelenijo njeni bregovi in le na nekaj mestih so iz nje uspeli narediti brezdušen kanal. Upajmo le, da Kmetijskemu kombinatu ali Kmetijski zadrugi to zelenje ne bo

Samo eden od mnogih skrivnostnih kotičkov Studenčnice v zavetju še ohra

Nekdanji Koroščev mlin.

Lastnik mercedesovega servisa Zvonko Dominko obljublja, da razširjena delavnica in trgovina ne bosta onesnaževali Studenčnice.

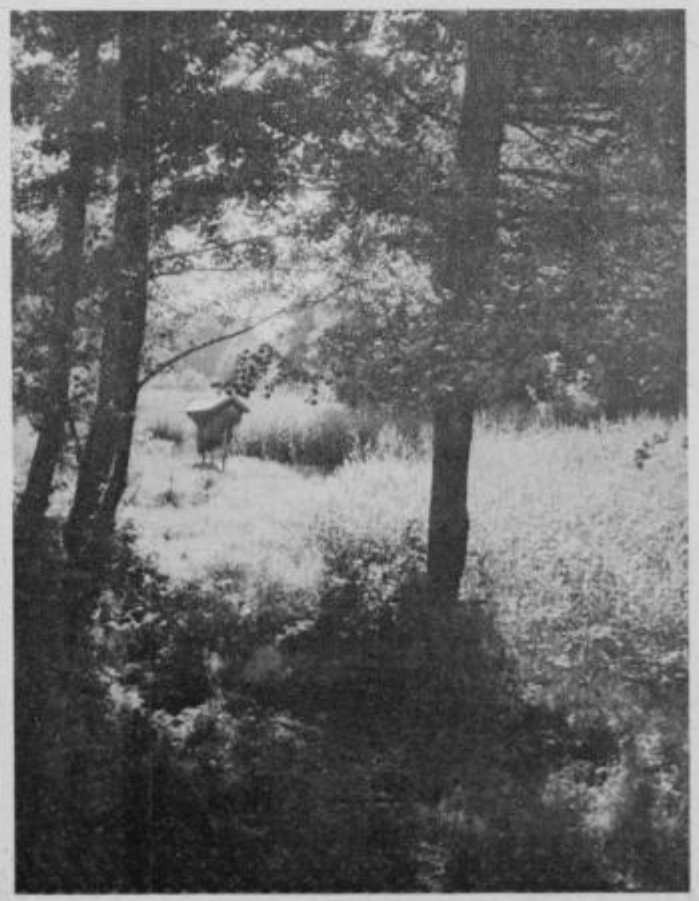

Nekateri so s Studenčnico prijazni. Ob njej so si uredili prijetne in mirne kotičke.

Hajdinska Studenčnica se združi s turniško (pobreško) in kot raven kana v Dravo.

Samo slutimo lahko, kako je bilo tukaj, ko je Pinčarjev mlin klopotal . . .

»Bodočnost je ob reki . . .«

Danny Suksawad je doma v Bangkoku, v Tajski. Slovenijo je prvič obiskal lani. Za obisk so ga navdušili slovenski prijatelji, ki jih je spoznal med njihovim potovanjem po Tajski. Že ob prvem obisku je skušal pridobiti partnerje za ustanovitev uvozno-uvoznega podjetja. čeprav ni uspel, je letos poskusil vnovič. Prijatelja iz Celja in Laškega sta bila dovolj vztrajna in sta ga prepričala, da se v Sloveniji dajo skleniti zelo dobri posli. Poznajo se že pet let, zato jima je verjel.

Doma so ga sicer spraševali, zakaj se vrača v Jugoslavio oziroma Slovenijo. Prepričal jih je, da je to del Evrope, ki s svojo naravno lego jamči za uspešne posle. Želel se je preusmeriti v posle, ki tod še niso razviti, lahko pa bi jih uspešno opravljal glede na dolgoletne izkušnje. Že dobrih 18 let dela v turizmu. Tajska je znana turistična dežela, kjer se je turizem razcvetel po vietnamski vojni.

V Ptuju je Danny s svojo ekipo pripravljal tajske jedi. Kljub temu da hotel Super Li ni poskrbel za pravo reklamo, so ljudje prihajali. Najraje so jedli ploščo thai in morske sadeže z ostrigino omako. V hotelu je ostal do prvega julija, že pred tem pa je začel iskati primeren lokal v Ptuju, kjer bi nadaljeval s ponudbo tajskih jedi. Skušal je najti tudi partnerje za uvozno-izvozne posle. Najraje bi uvažal svilo, pa tudi o farmi orhidej je razmišljal.

Danny Suksawad: »V Sloveniji se premalo smejete . . .«
(Posnetek: OM)

Ptuj je Dannyja navdušil, mesto je zelo zanimivo. Bodočnost ptujskega turizma vidi ob reki Dravi, kjer bi morali urediti hotel. Če želimo postati turistična dežela, bomo morali biti bolj prijazni, je še poudaril. V turizmu in tudi drugje delajo neprijazni ljudje — nasmešek jim je tuj.

Dannyja je vojna v Sloveniji presenetila. Prve dni smo ga srečevali, dogodke je ocenil z besedo »strašno«. Tu se naša zgodba konča. Danny se je »izgubil«, zato ne vemo, ali je v svojih namerah uspel. Škoda, bil je poln načrtov. Malih trgovcev, ki bi z veseljem prodajali njegovo blago, pa je v Ptuju tudi dovolj.

MG

V boj proti pasjim dnem

V teh »pasjih dneh«, ko se živo srebro povzpne tudi čez trideset stopinj Celzija in ko se upočasnijo domala vse možganske funkcije, se med drugim lahko greste ohlajat tudi v termalno kopališče Moravci v Slovenskih goricah. Za tiste, ki ne vedo, kje so, naj povemo, da ne daleč . . . le dobrih dvajset kilometrov s Ptuja. Za današnji čas avtomobilizma pravi mačji kašelj! Ko ste po asfaltirani cesti prek Juršincev in Zagorcev prišli na križišče vrh Gomile, se obrnete na desno, »prekoračite« mejo med občinama Ptuj in Ljutomer ter se po klancu spustite v slikovito dolino potoka Bukovnica v krajevni skupnosti Bučkovci. Tam, kjer se dolinica najbolj razširi, so leta 1958 do globine 2100 m vrtali za nafto. A je ni bilo, namesto nje pa je pritekla 42° C vroča voda. Seveda so vrtino opustili. Leta 1973 pa so se krajani domislili, da bi se taka voda nemara dala s pridom uporabljati, še zlasti, če ima zdravilnih primesi. In res, analiza je pokazala, da je voda s celo vrsto anionov in kationov zdravilna ter da jo je moč pri 38° C uporabljati za kopeli pri boleznih lokomotornega sistema, ginekoloških boleznih, za medicinsko gimnastiko, revmo, prezgodnje staranje, za rekonvalescente itd. Primerno ohlajena je seveda uporabna tudi za poletno kopanje.

Na prvi pogled ima kopališče vse, kar je potrebno: dva bazena, prvega 22 × 15 m za odrasle, drugega 8 × 5 m za otroke oziroma neplavalce, nepogrešljivi bife in sanitarije. Manjkajo le kabine. Zanje Turistično društvo Bučkovci že nekaj let bije pravo pravcato bitko z občinsko administracijo in birokracijo, vendar . . .

No, saj veste kdo je v tem primeru močnejši! Toda če ste praktični, boste za preoblačenje znali uporabiti ali avto ali grmovje, ki ga tod okoli ne primanjkuje.

Okolica kopališča je naravnost idealna za kampiranje, če ste lastnik šotora ali kamp prikolice; če pa ste željni naravnih lepot tukajšnjega razgibanega sveta, prepletenega z gozdovi, vinogradi, polji, travniki in potoki, pa si lahko umislite tudi večerne sprehode. Ne bo vam žal!

I. C.

. Raj za ptice, ribe in ljudi . . .

ulirano Dravinjo ter se skupaj izlijejo

Jessi vozi po ptujskem morju

Branko Mlinarič iz Maribora je že od zgodnje mladosti »zastrupljen« z ladjami. Različni modelčki — najprej so bili čolni, pozneje ladje — so rasli z njim. Čim bolj je odraščal, tem večji so postajali. Mladostna pričakovanja je sedaj izpolnila jahta Jessi. Njen pristan je pri restavraciji Ribič v Ptuju. To se ni zgodilo po naključju. Branko je v Ptuj prišel načrtno, saj je v njem videl svoj in skupen turistični razvoj.

Jessi je pričela voziti 11. julija. Turistom in drugim je na voljo vsak dan od 9. do 22. ure. Ima dobro založen bar, postrežejo pa tudi s prigrizkom. Jahta vozi proti Toplicam, kjer za zdaj, ker še ni pomola, obrne in se usmeri proti ptujskemu jezeru. Vožnja, ki ima pridih morske, je enkratno doživetje. Mariborčan Vlado Ferčec, ki se je prav tako udeležil potovanja po »ptujskem morju«, je žarel od navdušenja. Tudi nečakinja Barbara ni mogla prikriti veselja, da se lahko vozi po Dravi. Najlepše doživetje na tej vožnji je gotovo srečanje s ptičjim bogastvom ptujskega jezera.

Branko Mlinarič, novi ptujski mornar, je v Jessi vgradil vsa svoja pričakovanja. Začetek je bil težak, skoraj bi obupal. Da ni omagal, je najbolj zaslužen vodja restavracije Ribič. Spodbujala ga je tudi hči Branka, ki mu pridno pomaga in skrbi, da gostje niso žejni. Bar Jessi dela tudi, ko ladja ne vozi.

V časih, ko je morje vse bolj »oddaljeno«, je vsaka nova turistična ideja lahko suho zlato. Branko Mlinarič je pri prognozah zelo skeptičen in odgovarja, da bo odziv pokazal, ali je bila ideja prava ali ne. Ptujčani si želimo, da bi bilo takšnih Mlinaričev čimveč, saj bo s tem turizem samo pridobil.

Tekst: MG
Fotografije: OM

Jessi je odrinila.

Plovba po ptujskem jezeru je mirna, tuintam jo zmotijo galebi in drugi »prebivalci«, ki jih tod ne zmanjka.

Ptuj je s svojega »morja« še lepši.

IZJAVA

Starši za mir in nenasilje

Vsako rojstvo je čudež narave, vsak otrok je življenje, ki ga starši ne bomo dovolili uničiti pod streli pušk, avionskih bomb ali tankovskih granat. Zgroženi smo nad agresijo Jugoslovanske armade v Sloveniji, ogorčeni nad dogajanjem v Jugoslaviji, zaskrbljeni za svoje otroke, ki služijo vojaški rok v vojašnicah Jugoslovanske armade, kamor smo jih spremljali na izobraževanje in ne v vojno.

Zato zahtevamo:

— takojšnje prenehanje vseh vojnih aktivnosti v Sloveniji in Jugoslaviji;
— vrnitev svojih sinov iz vseh vojašnic Jugoslovanske armade;
— če vrnitev ni mogoča, dopuste in obiske vojakov brez nadzorstva oboroženih starešin;
— varno pot do sleherne vojašnice Jugoslovanske armade;
— takojšnje skrajšanje vojaškega roka v Jugoslovanski armadi;
— pogajanja za mir in demilitarizirano družbo.

Pozivamo starše vojakov širom po Jugoslaviji, da si med seboj pomagamo z informacijami o svojih sinovih v vojašnicah Jugoslovanske armade, z nudenjem pomoči fantom, ki bežijo iz vojašnic, s skupnimi akcijami, ki bodo oblikovale javno mnenje za mir in nenasilje pri odločitvah, ki jih sprejemajo vlade, predsedstva in generali Jugoslovanske armade.

Starši, v naših rokah so življenja naših otrok!

Ptujski Odbor staršev za mir in nenasilje

PREJELI SMO . . .

Skupna protestna izjava proti nasilju JA

Iz majhnega mesta Lenarta sporočamo Jugoslaviji in svetu, da nas naše matere niso rodile za vojno in smrt, da pa se kljub krvi ne bomo sprijaznili, da bi na naši zemlji ustvarjali red tisti, ki so, kot kaže, doma onstran meje civiliziranega sveta.

Med nami lahko ostanejo vsi, ki nas spoštujejo in želijo z nami naprej, drugi naj si ustvarijo gospostvo na svoji zemlji. Toda še prej nam naj vrnejo našo kri, naše fante, saj bodo vendar razumeli, da srca mater krvavijo povsod enako.

Lenarčani podpiramo slovensko vlado, držimo zanjo pesti in želimo, da bi se močna pretolkla skozi pekel osamosvajanja.

Prižgali smo sveče za mir, za padle in iz ponosa, da lahko zaupamo moči slovenskega naroda, moči, ki nas je ubranila pred agresorjem. Želimo si, da nas svet ne bi predolgo mučil in nas prepuščal času, ki je težak.

Združenje žensk,
Združenje staršev za
varstvo in vrnitev
slovenskih vojakov OO Lenart,
vse politične stranke
v občini Lenart

Podpora slovenskemu vodstvu

Pred kratkim se je sestalo predsedstvo Demokratične stranke upokojencev Slovenije in sklenilo, da se bo z Zvezo društev upokojencev, Zvezo društev invalidov, Zvezo borcev NOV in stranko Sivih panterjev dogovarjalo o vseh strokovnih vprašanjih pokojninske zakonodaje, ki zadevajo upokojence. Predsedstvo je pregledalo pripombe na področju upokojenske in invalidske zakonodaje, predvsem novega osnutka zakona. Ugotovilo je vedno večjo ogroženost upokojencev zlasti pri nabavi zdravil, sprejemu in zdravljenju v bolnišnicah, pa tudi pri oskrbi v domovih upokojencev. Nujno bo treba v naslednjih mesecih pripraviti posvete o teh in drugih perečih vprašanjih, toda odgovori morajo biti podprti z analizami strokovnjakov.

Demokratična stranka upokojencev Slovenije in njeno predsedstvo sta sprejela izjavo, v kateri v celoti podpirata slovensko vodstvo v njegovih prizadevanjih za mirno in dogovorno reševanje nastale krize. Upokojenci — člani stranke se bomo po svojih močeh vključili in podprli vsa prizadevanja za mir, kajti le tako bo možen trezen dogovor ter reševanje problemov po miroljubni in demokratični poti.

Član predsedstva
Albin Pišek

Turniški park — za ljudi, ki znajo gledati

PREJELI SMO (IZ VELIKE BRITANIJE) . . .

Prosim, oprostite mi, ker ne pišem v slovenskem jeziku. Na žalost, je zame pisati dobro pismo problem, saj že 46 let živim v tujini. Toda še vedno znam brati in razumem slovenski jezik.

Vaš članek »Skrbna roka, kje si?«, ki ga je napisala Darja Lukman 13. junija 1991, so mi poslali prijatelji iz Ljubljane.

Kdo se spominja dobrih časov turniškega parka? **Jaz!** Imela sem srečo, da sem v turniškem gradu živela v letih 1923—1938, takrat, ko je bil njegov lastnik moj dedek Rudolf W. Lippitt, in v letih 1938—1945 v vili, ki je bila last moje mame.

Kot otrok sem plezala po teh drevesih, kot najstnica sem v njihovi senci delala šolske naloge in pisala ljubezenska pisma.

Po letu 1945 me je ponoči morila misel, da jih bo nekdo vsa posekal.

Ljubim vsa drevesa in z možem sva jih veliko posadila okoli najinega doma v Somersetu v Angliji. Morda jih ne bova videla v njihovi zrelosti, toda drevesa sadimo za prihodnje generacije.

Po mnogih letih sva 10. maja letos s sinom obiskala Turnišče. Kot ste zapisali v članku, je vse videti žalostno. Grad ima novo streho, a to je tako, kot bi dali novo odejo na zelo bolno osebo. Tudi vila potrebuje popravilo in samo ugibamo lahko, kakšna bo prihodnost teh stavb. Morda je kaj upanja v Sloveniji sedaj, ko so stare zgradbe del dediščine, ki jo morate ohraniti.

Vse je vprašanje dobre volje, previdnega načrtovanja in denarja. Morda bo turizem imel večjo vlogo, ko bosta lastnina in odgovornost zanjo urejena.

Toda veselimo se, da je toliko ljubljenih starih dreves preživelo in da lahko najdemo toliko mladih dreves, ki so jih zasadili ljudje ali pa so zrasla kar sama — ni pomembno.

Človek, ki zna videti, še vedno lahko uživa v parku, otroci se igrajo svoje igre, kot sem se jaz in še je tu čudovita pesem ptic. Tudi ribnik bi lahko oživili, saj hladni in čisti izviri še vedno tečejo.

Pravkar smo z grozo gledali televizijske posnetke o napadu zvezne armade na ljubljansko letališče in obmejne postojanke pri Mariboru. Nič posebno dobrega ne more biti iz takih dejanj in svet to ve.

Vsi upamo, da bo prihodnost Slovenije povsem tem svetla. To je čudovita dežela in pogumni ljudje zaslužijo vse najboljše.

S spoštovanjem
Elly Ligertwood,
roj. Hunkar

P.Š. Če želite objaviti to pismo v vašem časopisu, bom zelo srečna.

PREJELI SMO . . .

Kdo si lasti KTV

(odmev na članek z dne 4. julija 1991 v Tedniku)

Videti je, da poskuša odbor za KTV dokazati, da ni kvazi upravitelj kabelskega sistema. Iz vseh listin, ki jih citira, pa izhaja ravno nasprotno, saj se potrjuje trditev izvršilnega odbora Slovenske demokratske zveze iz Ptuja, da poskušajo upravljati s sistemom mimo lastnikov.

Tudi sam sem bil član sveta Krajevne skupnosti Olge Meglič ob izgradnji omrežja v naši krajevni skupnosti, ki pa je v odgovorih nikjer ne omenjajo. Vem, da smo takrat bili prisiljeni — v skladu s socialističnim in samoupravnim sistemom — delati prek krajevne skupnosti, ki pa ni v našem primeru prispevala k izgradnji nič. Vendar je v tem primeru le bistvena razlika od velikih monopolističnih sistemov, kot sta PTT in Elektrogospodarstvo, kjer legalizirano ukradejo v izgradnjo omrežja vložena sredstva privatnih oseb s tem, da dajo podpisati izjavo o odpovedi lastnine na tistih sredstvih.

V vseh papirjih, ki jih g. Belšak citira, ni nikjer odpovedi lastninski pravici na vloženih sredstvih v korist družbene lastnine. Gre torej za privatna sredstva in od ukinitve sistema združenega dela v letu 1989 ni več nobenega razloga, da ne bi s privatnimi sredstvi upravljali njihovi pravi lastniki. Upravitelji lasnine, vložene v kabelski sistem, so torej lahko le lastniki, in ko bodo lastniki imenovali g. Belšaka za upravljalca, takrat več ne bo kvazi upravitelj.

Nobene osnove ni, da bi se lahko odbor še skliceval na krajevne skupnosti ali celo na nekakšno pogodbeno razmerje sedaj po dveh letih, odkar bi moral prepustiti upravljanje lastnikom.

Ali so grožnje s 500 tožbami resnične ali ne, ni čisto jasno, saj iz članka izhaja, da naj bi te tožbe vložilo Javno pravobranilstvo. V delu, ko gre za privatno lastnino, Javno pravobranilstvo gotovo ne more zastopati interesov lastnikov. Očitno pa je, da se tudi nam uporabnikom in lastnikom kabelske televizije postavlja vprašanje, komu in zakaj naj plačujemo in kaj se s tem denarjem dogaja.

Pri tem menim, da so skupne službe krajevnih skupnosti v svojem odgovoru skrajno nesramno napadle podpisnika sklepov Izvršilnega odbora SDZ Ptuj z denunciranjem njegovega lastnega primera. Da se tudi glede mene ne bo potrebno truditi z iskanjem stanja plačevanja, povsem, da sem doslej redno plačeval, zadnjega obroka pa ne, ker se mi zdi že preneumno tako kvazi upravljanje ob tem, da moram sam hoditi po lestvah in po soseščini popravljati kable. Še več, tudi vse druge solastnike kabelske televizije pozivam, da ne plačujejo več ničesar, dokler se celotni sitem ne organizira po lastniškem principu.

Branko Resnik,
odvetnik

PREJELI SMO . . .

Vsi smo velika družina

Zadnja dve-tri leta se naš mali slovenski narod ponovno prebuja iz politične otrplosti. Vedno glasneje izraža svoje hotenje in voljo do samobitnosti, hotenja, da živi po svoji veri in postavah.

V preteklosti je te želje že večkrat izrazil, vendar iz različnih razlogov nikoli izpeljal do konca. Volitve v lanskem letu so postale mejnik na tej nepovratni poti, saj so svobodoljubne težnje zasidrale in to je sedaj dovolj trden temelj, da ga še tako hude preizkušnje ne morejo več izruvati.

Grobi poseg tako imenovane JNA na neodvisno Republiko Slovenijo nas ni vrgel na kolena. Zaskrbel nas je in nas hudo prizadel, hkrati pa nas je še bolj strnil in prepričal, da je pot v samostojnost edina, ki nam je na razpolago.

Ne želimo se hvaliti z vojaškim uspehom. Še vedno želimo biti predvsem profesorji, kmetje, kulturniki, delavci in uslužbenci; če bomo prisiljeni, pa tudi vojaki, vojaki za svojo svobodo, za pravico do lastne države, za pravico živeti po lastni veri in postavah.

Sedaj smo vsi na težki preizkušnji in ta preizkušnja nas ne sme zakrkniti. Kljub nadaljevanju neugodne propagande iz nekaterih južnih okolij moramo vztrajati pri civilizacijskih normah obnašanja. To še posebej velja za naš odnos do prebivalcev drugih narodnosti, ki žive med nami. Sedaj je tudi njim težko. Tudi oni se počutijo negotovo, tudi oni so po svoje na preizkušnji. S korektnim in strpnim odnosom do njih si bomo pridobili njihovo naklonjenost in razumevanje za naše cilje in naše delo. S svojim obnašanjem bomo najbolj uspešno utišali negativno propagando. Ostanimo pravi sosedi tudi s tistimi, ki sedaj morda še ne sprejemajo naše politične volje za samostojnost. Naš dober vzgled jih bo prej ali slej prepričal, zakaj besede mičejo, a vzgledi vlečejo.

Za nami je eno leto parlamentarnega večstrankarskega sistema. V tem času je pogosto prihajalo do nasprotovanj obrambnim pripravam. Sedaj, ko smo pahnjeni v pravo vojno, samo vsi na obrambnih okopih in tako mora ostati do dokončne osamosvojitve. Prepričan sem, da si v tem odločilnem času nihče ne bo poizkušal pridobivati politične afirmacije na račun skupnih prizadevanj. Politično vodstvo Republike nosi največje breme odgovornosti. Podpiramo ga in izpolnimo vse naloge, ki nam jih nalaga. Hkrati moramo še bolj prizadevno delati na svojih delovnih mestih. Ohraniti moramo za vsako ceno tudi svojo ekonomsko samostojnost. Pogum, humanost, delavnost, potrpljenje in vera v pravičnost naj nas še bolj združijo, da bomo čimprej prišli do želenega cilja — to je postati enakopraven član evropske družine narodov.

Odzovimo se tudi na poziv za pomoč tistim, ki so v vojaškem posegu doživeli veliko materialno škodo. IS SO Ptuj je že odprl žiro račun za prizadete v Radgoni in Ormožu. Prepričan sem, da se bodo občani odzvali tudi na druge oblike zbiranja pomoči, če bodo potrebne.

V nesreči spoznaš pravega prijatelja, v nesreči spoznaš pravega soseda. Bodimo pravi prijatelji in ostanimo pravi sosedje.

Ivan JURKOVIČ

PROF. MARJAN GOJKOVIČ

ZGODOVINA GIMNAZIJE PTUJ

(9. nadaljevanje)

Gimnazija v Ptuju med štiriletno okupacijo ni utrpela le velike moralne škode zaradi ponemčevanja slovenske mladine, zaradi odstranjevanja in preprečevanja šolanja, marveč je bila tudi precej materialno prizadeta. Čeprav so nemški gospodarji za svoje potrebe delno preuredili poslopje in nabavili nekaj opreme ter učnih pripomočkov, se je vodstvo šole med zatonom germanske ere vestno protudilo odpeljati iz šole tiste dobrine, ki so se jim dozdevale najdragocenejše. G. Čeh je v Izvestjih takole opisal odtujevanje gimnazijske lastnine:

Fotokopija strani iz Izvestja.

Razmeroma zgodaj, 2. nov. 1944 — datum je značilen, saj priča o črnih slutnjah bližajočega se konca in odhoda — se je ravnatelj Scheider potrudil, da bi pravočasno spravil na varno, kar je za šolo predstavljalo vrednost. Istočasno je naslovil enake zaupne dopise na tri sosednje gimnazije — Judenburg, Leoben in verjetno Knittelfeld, ki se v prevodu glase:

»Ker ima naša šola določeno število dragocenih učil iz arhivskega gradiva in je njihova skrbna hramba važna, Vas prosim, da mi sporočite, ali bi mogli v Vašem šolskem poslopju hraniti 1—2 zaboja. Predmeti so deloma občutljivi, zato bi jih bilo primerno hraniti v varnem kletnem prostoru. Prevoz bi oskrbel jaz s prevoznikom.«

Judenburški ravnatelj Valter Potočnik je takoj odgovoril, da lahko shrani 2 zaboja v dijaškem domu, ki je razmeroma varen. Leobenski ravnatelj Fric Gregel je odgovoril negativno, češ da še za lastna učila nima primerne shrambe. Ob ihti pri odtujevanju vrednosti s ptujske gimnazije pričata zaupna dopisa z dne 12. dec. 1944, naslovljena na gimnaziji v Judenburgu in Knittelfeldu in se glasita: »Danes sem s prevozništvom Albert Scharner Ptuj odposlal na Vaš zavod 3 zaboje in Vas prosim, da jih varno hranite. Seznam vsebine je priložen.« Ohranjen je samo prepis seznama vsebine zaboja št. I, v katerem je bilo kakih 56 predmetov za pouk kemije (od analitične tehtnice do raznih tabel, učbenikov, mineraloških in celo najnovejših vojaških atlasov Francije in Velike Britanije). Seznam za zaboja II in III nista ohranjena, pač pa je na hrbtni strani ohranjenega seznama rokopisna zabeleška:

Zaboj II: Fizikalni aparati in knjige

Zaboj III: katalogi od 1869 dalje in maturitetni zapisniki.

O tem »reševanju arhiva« je ravnatelj Scheider še istega dne obvestil šolsko oblast v Gradcu — osebno Alfreda Greila — in prosil, naj priložene sezname o hrambi poslanih predmetov — vsega 6 zabojev — hrani.

Približno mesec dni pred osvoboditvijo so ukinili pouk z obrazložitvijo, da je to le »začasna prekinitev«. Gimnazijsko poslopje so spremenili v vojaško bolnišnico. 8. maja 1945, pozno popoldne pa so zadnje nemške čete zapustile mesto. Gimnazija je lahko obrnila nov list svoje zgodovine.

OBDOBJE PO LETU 1945 DO 1969

Ob 100. obletnici gimnazije leta 1969 je ga. Ljubica Šuligoj v 63. Izvestjih takole opisala to obdobje:

8. maja 1945, pozno popoldne, so zadnje nemške čete zapustile mesto. V naslednjih dneh so začeli prihajati domov izgnanci in interniranci. Bili so pripravljeni sodelovati pri obnovi in postavitvi temeljev novemu življenju. V novo življenje se je pričela vključevati tudi ptujska gimnazija.

Nadaljevanje prihodnjič

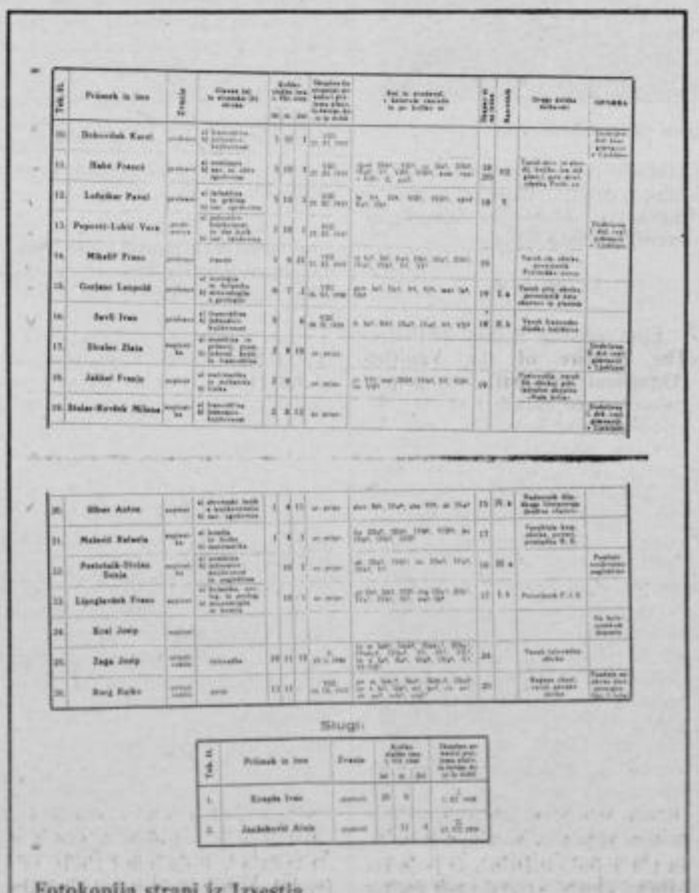

Fotokopija strani iz Izvestja.

V vrtu

V SADNEM VRTU moramo tudi v juliju posvečati ustrezno pozornost varstvu raslin pred boleznimi in škodljivci, saj je od tega odvisen zdrav pridelek sadja, ki bo tudi v skladišču bolje vzdržalo, zdrave rastline pa bodo v naslednjem mesecu pričele diferencijo cvetnega nastavka za rodnost v naslednjem letu.

Jablane je priporočljivo škropiti z euparenom v 0,2-odstotni koncentraciji proti škrlupu, poznejšim skladiščnim boleznim in kot sredstvo, ki pospešuje barvanje plodov.

V sredini julija se pojavi drugi rod metuljčkov jabolčnega zavijača, ki povzroča črvivost sadja. Drevje, kjer se pojavi let teh metuljčkov, poškropimo z zolonom v 0,2-odstotni koncentraciji. Zolon uničuje tudi listne uši, bolhače in druge škodljivce, njegova karenca pa je le 14 dni.

Nekatere sorte jablan, kot sta zlata parmena in koksova reneta, so občutljive za napad krvave uši. Krvavo uš spoznamo po belih prevlekah ali krpicah v obliki snega na starem in mladem lesu.

Če tako belo prevleko med prsti zmečkamo, se pojavi rdeča sluzasta snov; od tod tudi naziv krvava uš. Krvava uš v prvem letu napada drevo izredno zadrži v rasti, drugo leto pa je že tako izčrpano, da se posuši. Za uničevanje krvave uši uporabimo pirimor v 0,2-odstotni koncentraciji z dodatkom močila in ob povečani uporabi vode, da bo skorja oprana, ne samo oprhana.

V BIVALNEM VRTU ne smemo zanemariti pogostnih rezi živih mej. Če rez živic opustimo, zlasti navpične mladike prično pospešeno rasti, to pa povzroča zasenčenje zlasti prizemnega dela ogrodja živice. Živica se prične goliti, pri tem pa izgubi lastnost, zaradi katere smo jo sadili, to je lep videz v zelenem okolju in zgoščenost.

Ne glede na vrsto grmovnice ali drevnine, iz katere gojimo živo mejo, jo vedno oblikujemo v geometrijski obliki odsekane piramide. Takšna oblika je pomembna predvsem zato, da bodo tudi prizemni deli dobro osvetljeni in bodo imeli vse pogoje rasti, kot so na njenem vrhu.

Če je v bližini žive meje večje drevo, jo to zasenčuje in odvzema vlago. Poskrbimo, da ne bo pri prišlo do žezmerne zasenčitve v škodo živice, ker bo tam zaostajala v rasti. Ob sušnih dneh bo rastoči del živice ob velikih drevesih še dodatno prikrajšan za vlago, zato je tam potrebno dodatno zalivanje.

Spomladi posajena živa meja mora biti pogostje rezana, zvišujemo pa jo postopoma 5 do 8 cm pri vsaki rezi. Največ napak pri oblikovanju živic namreč naredimo prav v prvem letu, ko želimo prehitro doseči njeno končno obliko, to pa ima za posledico golitev pri tleh.

V ZELENJAVNEM VRTU je od srede do konca julija še čas za setev endivije, ki jo bomo sadili avgusta za spravilo pridelka za ozimnico od oktobra do novembra.

Sadimo jo v medvrstni in vrstni razdalji 30 × 30 cm.

Raste v mnogih tipih tal in ni posebno zahtevna, čeprav mnogo bolje uspeva na zelo lahkih tleh. Če nastopi sušno obdobje, moramo biti pripravljeni na obilno zalivanje, če pa je jesen deževna, jo napade listna rja, pred katero jo zavarujemo z antracolom v 0,2-odstotni koncentraciji.

Ko so se sadike že prijele, jih plitvo okopljemo, pred tem pa pognojimo s 30 do 50 gr. dušičnega gnojila na kvadratni meter površine. Endivijo moramo pogosto okopavati, da je s tem zagotovljena večja zračnost korenin, da preprečujemo rast plevelov in zadržujemo vlago v tleh.

• • •

Po biokoledarju je priporočljivo sejati in saditi rastline, ki jih pridelujemo zaradi nadzemnih plodov, od 13. do 16. in od 23. do 26. julija, rastline zaradi podzemnih plodov od 16. do 18. in od 26. do 28. julija, rastline za list od 21. do 23. julija ter rastline, ki jih pridelujemo za cvet in zdravilna zelišča, 20. in 21. julija.

Večkrat ko režemo živico, bolj bo gosta.

Endivija zahteva manj toplote kot glavnata solata, zato je uspešna njena rast v jeseni, ko so dnevi že znatno krajši, pa tudi hladneje je. V kolobarju najbolje uspeva za grahom, špinačo ali zgodnjim korenčkom. Setev in gojenje sadik je uspešnejše, če temperature presegajo 20° C. Ko sadika doseže 4 do 6 listov, to je štiri tedne po setvi, jo presadimo.

19. julija je glede na stanje ozvezdij neugoden čas za vsako opravilo na zemlji in z rastlinami.

Miran Glušič, ing. agr.

Za pse in muce

Morda bom danes pomagala lastnikom psov, saj bom pisala o vzrejnih predpisih in o leglu. V zadnjem času me prav o tem sprašujejo mnogi ljubitelji svojih štirinožcev.

Vzrejni predpisi

a) Parimo samo tiste pse in psice, ki imajo vzrejno dovoljenje za tekoče leto.

b) Psica ima lahko mladiče samo v tistem koledarskem letu, za katero ima vzrejno dovoljenje. Parimo lahko torej od 1. novembra dalje v tistem letu, ko je psica bila na vzrejnem pregledu, do 30. oktobra v naslednjem letu, ko vzrejno dovoljenje še velja.

Primer za leto 1991: od 1. novembra 1990 do 30. oktobra 1991, če želimo, da bodo mladiči rojeni v letu 1991 (psica nosi okrog 62 dni).

c) Parimo lahko samo s predpisanimi plemenjaki. Lastnik psice ima pravico izbire plemenjaka. Če nobeden od teh ni opravil skoka, zahtevamo zamenjavo plemenjaka pri predsedniku vzrejne komisije za posamezno pasmo.

d) Paritve v inozemstvu: Dovoljene so samo s plemenjaki, ki imajo odlično vzrejno oceno. Za paritve v inozemstvu naj da soglasje vzrejna komisija.

e) Lastnik plemenjaka je dolžan kontrolirati v vzrejni knjižici psice, ali je njegovemu psu res predpisna. V primeru, ko se ugotovi, da je pes pokril psico, ki mu ni bila predpisana, oz. da je pes pokrivo psico, ki ni rodovniška, se lastniku plemenjaka prepove nadaljnja uporaba plemenjaka za vzrejanje.

Leglo

a) Psica sme imeti v koledarskem letu samo eno leglo.

b) V leglu je lahko največ šest mladičev (če psica še nima dopolnjeni dve leti starosti, samo štiri).

c) Vzreditelj je dolžna takoj po skotitvi mladičev obvestiti vzrejnega referenta društva, ki mu področno pripada; ta bo leglo pregledal in nudil rejcu najnujnejše nasvete in navodila

d) Nadštevilne mladiče je potrebno odstraniti in brezbolno pokončati (evtanazija). Odvečnih mladičev ne sme vzreditelj zadržati dlje kot 3—5 dni.

e) Tehtanje mladičev: mladiče tehtamo, ko so stari 2—3 dni in 1 mesec. Podatke vnesemo v prijavo legla.

f) Tetoviranje mladičev: vsi čistopasemski mladiči morajo biti tetovirani. Rodovniško številko se vtetovira v levi uhelj. Tetoviranje bo opravil vzrejni referent.

g) Prijava legla: Prijavo legla (v 4 izvodih) skupaj z rejcem izpolni vzrejni referent društva. V pomoč služi prijava paritve, ki jo ima rejec. V prijavi legla morajo biti izpolnjene vse rubrike pri starših in vse potrebne rubrike pri mladičih. Obvezna je izjava rejca o številčnem stanju mladičev. Prijavo legla odpošlje vzrejni referent društva.

h) Imena mladičev: Imena mladičev se začno pri vseh mladičih v koledarskem letu z isti črko.

i) Rezanje repov in uhljev (Kupiranje): Rezanje repov in uhljev opravimo pri pasmah, kjer je to potrebno in se s standardom pasme to zahteva. Repe se reže 2—3 dni starim mladičem, uhlji pa se kupirajo v starosti 3—5 tednov. Rezanje uhljev opravi veterinar, ki se na to delo razume, saj rezanje ni samo tehnični problem, temveč mora veretinar paziti tudi na obliko glave psa. Uhlji se popolnoma različno kupirajo pri bokserju, šnavcerju, dogi, pritlikavem pinču itd.

Branka Kosenburger,
dipl. veterinarka

Ko za mizo smo zbrani . . .

Danes vam ponujam tale menu:
KUMARIČNA JUHA Z JOGURTOM
NADEVANE PIŠČANČJE PRSI S PAPRIČNO PENO
TARANA (TARHONYA)
GRATINIRANA SADNA SOLATA »LEPA GELIKA«

Kumarična juha

Kumarice operemo in olupimo. Polovico kumarice damo na stran, preostale pa narežemo na manjše rezine.

Narezane kumarične rezine, jogurt, svež koper, sol in poper v električnem mešalcu zmiksamo ter postavimo na hladno.

Preostalo polovico kumarice nasekljamo in dodamo v juho. Ponudimo ohlajeno. Po želji jo lahko pred serviranjem potresemo še z nasekljanimi orehi.

Naredili smo jo iz: 2 srednje velikih kumaric, 6 dl jogurta, svežega kopra ali metinih listov, soli, popra in nasekljanih orehov.

Nadevane piščančje prsi s papično peno

Piščančjim prsim odstranimo kožo in kosti. Po sredini jih prerežemo, oblikujemo v zrezke, obrežemo ter solimo.

Obrezline zmeljemo, povežemo s stepeno sladko smetano, dodamo malo nasekljanega zelenega peteršilja ter solimo.

Papriko očistimo, odstranimo pečke in operemo. Polovico je narežemo na trakove in skuhamo v slani vodi. Ne smemo je skuhati do konca, ostati mora čvrsta. Drugo polovico narežemo na romboide in jo enako skuhamo v slanem krogu.

Prsi tanko premažemo z mesno maso, podevamo trakove paprike različnih barv, zvijemo ter zavijemo v z maslom namazano alufolijo. Kuhat jih damo (zavite v alufoliji) v juho (uporabimo kosti od prsi). Vrejo naj počasi na zmerni temperaturi okrog 30 minut.

Na olju rahlo prepražimo na lističe narezano čebulo, dodamo moko, sladko papriko, premešamo in zalijemo z juho. Solimo, popramo ter dodamo limonin sok. V električnem mešalcu zmiksamo, dodamo sladko smetano ter še enkrat penasto zmiksamo.

Ponudimo jih narezane na debelejše rezine, oblite s penasto papično omako ter z na maslu sotirano in na romboide narezano papriko.

Za prilogo serviramo kruhove cmoke ali tarano — tarhonyo.

Za pripravo potrebujemo: 4 cele piščančje prsi, 2 sveži zeleni papriki, 2 sveži rumeni papriki, 2 sveži rdeči papriki, 7 dl piščančje juhe (iz kosti), 1 srednje veliko čebulo, 2 jedilni žlici olja, sol, bel poper, 4 dl sladke smetane, 1 jedilno žlico moke, 2 jedilni žlici stepene sladke smetane (za mesno maso), 1 jedilno žlico mlete rdeče sladke paprike, limonin sok, maslo za mazanje alufolije in alufolijo.

Tarana (tarhonya)

Iz moke in jajc naredimo trdo rezančevo testo. Naribamo ga nekoliko bolj grobo kot za ribano kašo ter pustimo, da se posuši.

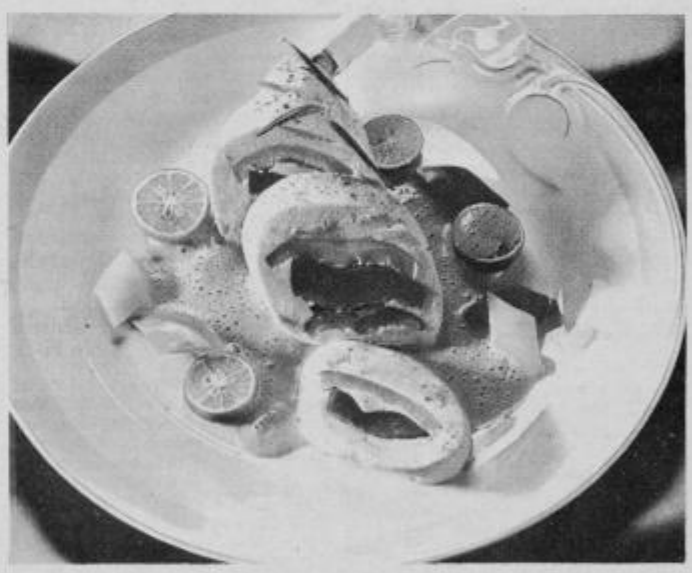

Nadevane piščančje prsi s papično peno.

Papriko narežemo na drobne kocke, enako tudi olupljen paradižnik.

Na maščobi prepražimo nasekljano čebulo; preden zarumeni, dodamo tarano ter kratek čas pražimo. Dodamo narezano papriko, paradižnik, strt česen, sol in zalijemo z vročo juho. Premešamo. Ko zavre zmanjšamo temperaturo in dušimo 20 minut. Med dušenjem ne mešamo.

Dušimo lahko tudi v pečici.

Za pripravo smo porabili: 25 dag moke, 2 jajci, 4 dag maščobe, 5 dag čebule, dvakrat toliko juhe, kot smo namerili ribancev, 15 dag sveže zelene paprike, 15 dag svežega paradižnika, 1 strok česna in sol.

Gratinirana sadna solata »Lepa Gelika«

Skuto pretlačimo, dodamo rum in žafran ter dobro premešamo. Pustimo stati 2 uri, da skuta prevzame aromo.

Vzamemo mešano sadje, ga operemo, olupimo in dostranimo pečke (odvisno od vrste sadja, ki ga uporabimo). Narežemo ga na manjše koščke oziroma rezine, podobno kot za sadno kupo. Kadar vzamemo bolj kislo sadje, ga dodatno sladkamo.

Ognjevarno posodo ali drug pekač namažemo z maslom. Sadje stresemo v pripravljeno posodo.

Rumenjake s sladkorjem penasto stepemo in dodamo k skuti. Stepemo v smetano in jo previdno umešamo k skuti. Kremo enakomerno razdelimo po sadni solati.

Pečemo v ogreti pečici na 200 stopinj C 15 minut. Po možnosti naj pečejo samo zgornji grelci.

Takoj serviramo.

Pravilno je sladica pečena takrat, ko je na površini zlatorumeno zapečena, sadje pa se še ni pričelo peči, ampak se je le ogrelo.

Okrasimo jo z rezinicami sadja različnih barv in metinimi listi.

Naredili smo jo iz: 1 kg različnega sadja (jagode, češnje, borovnice, maline, banane, pomaranče, breskve, marelice, naktarine in podobno), sladkorja po potrebi in limoninega soka po potrebi.

Krema za gratiniranje: 25 dag skute, 2 1/2 dl sladke smetane, ščepec žafrana, 10 dag sladkorja v prahu, 4 cl ruma in 3 rumenjaki.

Želim vam dober tek ter veliko veselja s kuhanjem, predvsem pa, da bi se lahko v miru zbrali za mizo v krogu svojih najdražjih.

Dušana Bombek
tehnolog iz Kmetijskega kombinata
— turizem in gostinstvo Ptuj

Novosti na videu

Vsak dan se srečujemo z vedno novimi problemi, pa naj bodo politične gospodarske, službene ali osebne narave. Poskusite vsaj za uro ali dve pozabiti na vse težave, oglejte si kakšen dober film, zato pot pod noge in v videoteko.

Čarovnice, tiste grde in hudobne, ne živijo samo v pravljicah, ampak tudi pri nas. Res, da so videti kot običajne ženske, nosijo običajne obleke in živijo v običajnih hišah, toda svoj prosti čas preživljajo tako, da razmišljajo o tem, kako začarati otroke. Spoznali jih boste po vijoličastem odsevu v očeh. Vrhovna čarovnica (Anjelica Huston) je v filmu **Witches (Čarovnice)** pripravila čarobni napitek, s katerim želi vse otroke spremeniti v miške. To bi ji skoraj uspelo, če ji ne bi stopil na pot mladi Luka. Ukrade ji napitek in zabava se lahko prične. Odlične oceneza maskerja. Film je namenjem vsem, od 5 do 60 let.

• • •

Film režiserja Briana de Palme **The Bonfire of the Vanities (Ognjemet ničevosti)** vam priporočamo tako zaradi tematike, ki jo obravnava, kot zaradi odlične igralske zasedbe v sestavi Tom Hanks, Bruce Willis in Melanie Griffith. Tom Hanks igra borznega mešetarja Sharmna McCoya, ki se mora zagovarjati pred sodiščem, saj naj bi s svojim avtomobilom povozil mladega črnca in pobegnil s kraja nesreče. McCoy nenadoma pade iz svojega privilegiranega sveta v prepad, iz katerega, kot kaže, ni izhoda. Postal naj bi žrtveno jagnje za vse krivice, storjene ljudem iz revnih predelov New Yorka. Dogajanje na sodišču spremlja novinar Peter Fallow (Bruce Willis), ki ugotovi, da je v primer vpletena McCoyeva ljubica (Melanie Griffith), ki je pravzaprav glavni krivec vseh zapletov.

Film je po žanru drama z elementi črnega humorja.

• • •

Sea of Love (Morje ljubezni) je film, ki sodi zaradi izvrstnih dialogov, glavnih igralcev (Al Pacino in Ellen Barkin) in glasbe med boljše trilerje.

Al Pacino v filmu Sea of Love.

Fran Keller (Al Pacino) je policaj v New Yorku, ki se zaljubi v Helen (Ellen Barkin), osumljeno za čudno serijo umorov. Namesto kratke vsebine naj opišemo nekaj začetnih minut filma.

Kamera se brezciljno sprehaja po ulicah New Yorka. Ustavi se ob pročelju neke hiše, vstopi v stanovanje, kjer se čujejo zvoki pesmi Sea of Love. Kamera vstopi v spalnico, slišijo se glasni vzdihi. Moški se sprosti po doživetem orgazmu in v tem trenutku se revolver uperi v njegovo glavo. Po »sladki smrti« sledi prava, resnična smrt. To je zgodba o umoru.

Vrhunec igralske zrelosti ameriškega igralca Ala Pacina se gotovo kaže v vlogi mafijskega šefa Michaela Corleoneja v filmu Boter III, ki mu je prinesla letošnjo nominacijo za oskraja. Njegovo pravo ime je Alfredo Pacino in je po rodu s Sicilije, rodil pa se je 25. apriča 1940 v revni četrti Bronxa. Že kot deček se zateka na gledališke deske; ponoči dela, podnevi študira igro. Nekaj časa živi med umetniki v Greenwich Villageu, kjer spozna igralko Jill Claybourgh. Ta osem let skrbi zanj kot menežer in agent za reklamo, je njegova prijateljica in ljubezenska spremljevalka. Debitira v filmu »Nathalie in jaz« leta 1969. Leta 1971 se pojavi v filmu Boter in s tem so mu vrata filmskih studijev na široko odprta. Med pomembnejšimi filmi naj omenimo »Panika v parku mamil« (1971), kjer igra prodajalca manil, «Serpico« (1973) — v vlogi nepodkupljivega policaja, »Pasje popoldne« (1975), »Cruising« (1980), »Lice z brazgotino« (1983), »Revolucija«(1985).

Filmski kritiki ga za njegove vloge včasih hvalijo, drugič kritizirajo, njegova kariera je stalno na tehnici uspehov in neuspehov.

V privatnem življenju se ne umiri ob Jill Claybourgh, živi nekaj časa tudi z Jane Fonda in Karen Black, zadnja štiri leta pa z igralko Diane Keaton.

Zadnji film, ki ga je posnel, je komedija »Frankie in Johnny«, v kateri igra kuharja, zaljubljenega v sobarico (Michelle Pfeiffer).

Podatke pripravil:

VIDEO AUDIO STUDIO
Stolp
d.o.o. Potrčeva 2 Ptuj

ČETRTEK 18. julij

TV SLOVENIJA 1

8.50 Video strani
9.00 Mozaik, ponovitev
9.00 Benji, ameriška nanizanka (9/13)
9.25 V cityju, angleška nanizanka, 7/13
10.15 Video strani
16.55 Video strani
17.00 Sova, ponovitev
17.50 Video strani
17.55 Poslovne informacije
18.00 Dnevnik 1
18.05 Mozaik, ponovitev: Tunguzijska katastrofa, poljudnoznanstvena oddaja, 3/4
18.35 Spored za otroke in mlade: Kapitan Power, ameriška nanizanka, 5/22
19.05 Risanka
19.15 TV okno
19.30 Dnevnik 2
20.00 Ljubljana: Gallusova maša iz Stolnice, prenos
21.05 Tednik
22.10 Dnevnik 3
22.30 Video strani
22.35 Sova: Vi ste pa najbrž njen mož, angleška nanizanka, 7/7; Polnočni klici, ameriška nanizanka, 5/21
0.00 Video strani

TV SLOVENIJA 2

18.30 Satelitski programi. 19.30 Dnevnik. 20.00 Žarišče. 20.30 Regionalni programi TV Slovenija, Studio Ljubljana. 21.30 Prostozidarstvo od blizu, angleška dokumentarna serija, 4/6. 22.00 Mali koncert. 22.15 Yutel.

HTV 1

9.30 Poročila. 9.35 TV koledar. 9.45 Izobraževalna oddaja. 10.15 AS, TV igra za otroke. 10.45 Poletni program. 14.45 Poročila. 14.50 TV koledar. 15.00 Prezrli ste, poglejte. 17.40 AS, TV igra za otroke. 18.15 Hrvaška danes. 18.45 Ekološka oddaja. 19.15 Risanka. 19.30 Dnevnik 1. 20.00 Spekter. 21.05 Zabavna oddaja. 21.50 Dnevnik 2. 22.10 Morje, morje, dokumentarna oddaja. 22.40 Glasbena scena. 23.40 Yutel.

TV AVSTRIJA 1

9.00 Čas v sliki. 9.05 Pravica do ljubezni. 9.30 Dežela in ljudje. 10.00 Ne ženske. 10.25 Čas v sliki Da capo. 10.30 Tin Men, ameriski film, 1987. 12.15 Klub seniorjev. 13.00 Čas v sliki. 13.10 Poslednji bandit (Billy The Kid), ameriški film, 1941 (Robert Taylor). 14.40 Glasbeni talenti. 14.55 Popaj. 15.00 Fraglesi. 15.25 Ostržek. 15.50 Zgodbe iz Dawolanda. 16.10 Obisk iz Liliputa. 16.35 Poletne zgodbe. 17.00 Mini Čas v sliki. 17.10 Spored po željah. 18.00 Čas v sliki. 18.05 Mi. 18.30 Leteči zdravniki, pustolovska serija. 19.30 Čas v sliki. 20.00 Šport. 20.15 Show mix, zabavni spored. 21.20 Pogledi od strani. 21.30 Primer Cicero, ameriški film, 1951 (James Mason). 23.15 Američan, drugi del italijanskega filma (Brad Davis). 0.35 Chicago 1930, kriminalistična serija.

TV AVSTRIJA 2

8.30 Vremenska panorama. 15.50 Tedaj. 15.55 Frasquita, avstrijski film, 1934 (Jarmila Novotna). 17.15 Montechristo, otok zakladov za prihodnost, dokumentacija v dveh delih. 18.00 Pravica do ljubezni (52). 18.30 Povej resnico, zabavna igra. 19.00 Avstrija danes. 19.30 Čas v sliki. 20.00 Kulturni žurnal. 20.15 Reportaže iz Avstrije. 21.00 Trailer, novi filmi. 21.30 Pozor kamera. 22.00 Čas v sliki. 22.25 Čas v sliki Da capo. 22.30 Literarni kvartet. 23.40 Franz Schubert: Simfonija št. 8 v h-molu. 0.10 Čas v sliki.

RTL PLUS

6.00 Jutranji magazin. 9.10 Gola Maja, drama, 1959 (Ava Gardner). 11.00 Šov. 11.25 Wells Fargo. 12.10 Buck Rogers. 13.10 Hammer. 13.35 Santa Barbara. 14.25 Springfieldova zgodba. 15.10 Klic srca. 15.55 Čips. 16.45 Tvegano! 17.10 Cena je vroča. 18.00 Ženska za sedem milijonov. 18.45 Poročila. 19.10 21, Jump Street. 20.15 Ljubezenski pozdravi s Tirolskega, komedija, 1964 (Peter Weck). 21.55 Poročila. 22.05 Zgodba Laure M, erotični, 1979 (Maud Adams). 23.35 Poročila. 23.45 Zvečer naslednjega dne, kriminalka, 1968 (Marlon Brando). 1.15 21, Jump Street.

SAT 1

6.00 Dobro jutro. 8.35 Sosedje, Bolnišnica. 9.50 Teleshop. 10.10 Podnajemnik, pon. 12.05 Kolo sreče. 12.45 TV-borza. 13.35 Bingo. 14.00 Thunder Cats, Bolnišnica, Sosedje. 15.35 Teleshop. 15.50 Duki. 16.45 Make in pištole. 17.50 Zaljubljen v čarovnico. 18.15 Bingo. 18.45 Dober večer, Nemčija. 19.15 Kolo sreče. 20.00 Lepotica in zver. 21.00 Poslednje odštevanje, znanstveno-fantastični, 1979 (Kirk Douglas). 22.50 Poročila. 23.05 Policisti iz Dallasa, kriminalka, 1979 (Nick Nolte). 1.05 Golf, povzetek. 1.50 Tenis.

PETEK 19. julij

TV SLOVENIJA 1

8.50 Video strani
9.00 Mozaik, ponovitev: Operacija Barbarosa, nadaljevanka HTV, 2/7
9.25 Video strani
15.25 Mozaik, ponovitev, Tednik
16.25 Video strani
16.30 Sova, ponovitev
17.50 Video strani
17.55 Poslovne informacije
18.00 Dnevnik 1
18.05 Mozaik, ponovitev: Glasbeni portreti: Vlado Kalember, oddaja HTV
18.35 Spored za otroke in mlade
18.35 Slovenija — umetnosti vodnik
18.45 Nevarni zaliv, kanadska nanizanka, 5/20
19.15 Risanka
19.20 TV okno
19.30 Dnevnik 2
19.59 Zrcalo tedna
20.20 Festivali sveta, avstralska dokumentarna serija, 2/12
20.45 Paralaksa, nizozemska dokumentarna serija, 2/12
21.15 V Cityju, angleška nanizanka, 10/13
22.05 Dnevnik 3
22.25 Video strani
22.30 Sova: Dragi John, ameriška nanizanka, 22/23; Life and times of judge roy bean, ameriški film; That french show, francoski varietejski program, 1/13
0.50 Video strani

TV SLOVENIJA 2

17.00 Satelitski programi. 18.00 Alpski večer — Bled '91, ponovitev. 18.30 Regionalni programi TV Slovenija, Studio Maribor: Tele M. 19.30 Dnevnik. 20.00 Žarišče. 20.30 Otvoritveni koncert z dubrovniških poletnih iger. 22.30 Yutel.

HTV 1

9.30 Poročila. 9.35 TV koledar. 9.45 Izobraževalna oddaja. 10.15 Otroški program. 10.45 Poročila. 14.50 TV koledar. 15.00 Prezrli ste, poglejte. 17.40 Otroški program. 18.15 Hrvaška danes. 18.45 Humoristična serija. 19.15 Risanka. 19.30 Dnevnik 1. 20.00 Igrani film. 21.40 Dnevnik 2. 22.00 Paracelsus, angleška nadaljevanka. 22.50 Ekran brez okvira. 23.30 Yutel.

TV AVSTRIJA 1

10.00 Mi. 10.25 Čas v sliki Da capo. 10.30 Ni vse zlato, kar se sveti, 1. del angleško-ameriškega filma, 1990. 12.10 Tedaj. 12.15 Reportaže iz Avstrije. 13.00 Čas v sliki. 13.10 Bratje Marx na Divjem zahodu, ameriška komedija 1940. 14.30 Batman, akcijska serija. 14.55 Popaj. 15.00 Fraglesi.15.25 Ostržek. 15.50 Zgodbe iz Dawolanda. 16.10 Obisk iz Liliputa, zadnji del serije. 16.35 Poletne zgodbe, zadnji del. 17.00 Mini Čas v sliki. 17.10 Spored po željah. 18.00 Čas v sliki. 18.05 Mi. 18.30 Leteči zdravniki, serija. 19.00 Avstrija danes. 19.30 Čas v sliki. 20.00 Šport. 20.15 Derrick, kriminalistična serija (Horst Tappert).21.15 Ugledni kuharji. 21.25 Pogledi od strani. 21.35 Šest jeklenih mož, ameriškifilm, 1979 (Lee Mayors, Jenifer O'Neil). 23.10 Večerni šport. 23.30 Amerikanec, tretji del italijanskega filma. 0.45 Chicago. 1.30 Čas v sliki.

TV AVSTRIJA 2

8.30 Vremenska panorama do 13.00. 13.55 Tedaj. 14.00 Šport: evropsko prvenstvo v konjeništvu. 16.00 Senca slave, ameriški film, 1986 (Elizabeth Taylor, Robert Wagner). 17.30 Evropski divji ptiči, 2. del dokumentacije. 18.00 Pravica do ljubezni (53). 18.30 Milijonsko kolo. 19.00 Avstrija danes. 19.30 Čas v sliki. 20.00 Kulturni žurnal. 20.15 Tropski gozd, fjordi Nove Zelandije. 21.00 Znanost. 21.15 Šiling, gospodarski magazin. 22.00 Čas v sliki. 22.25 Čas v sliki Da capo.22.30 Jug, argentinski film, 1988 (Susu Pecora). 0.25 Spitting image, satirična lutkovna serija. 0.50 Ob enajstih ponoči, francosko-italijanski film, 1965 (J. P. Belmondo, Anna Karina). 2.35 Poročila.

RTL PLUS

6.00 Jutranji magazin. 9.40 Dolgovi pri igri, komedija, 1952 (Linda Daniel). 11.00 Šov. 11.25 Wells Fargo. 12.10 Buck Rogers. 13.10 Hammer. 13.35 Santa Barbara. 14.25 Springfieldova zgodba. 15.10 Klic srca. 15.55 Čips. 16.45 Tvegano! 17.10 Cena je vroča. 18.00 Ženska za sedem milijonov. 18.45 Poročila. 19.15 Benny Hill. 19.45 Mr. Nice Guy, komedija, 1986. 21.15 Tečnež, komedija, 1969 (Dieter Halervorden). 22.45 Poročila. 22.55 Sladoled na palčki III, komedija, 1980. 0.35 Davitelj, kriminalka, 1978. 2.05 Situacija, kriminalka, 1972.

SAT 1

6.00 Dobro jutro. 8.35 Sosedje, Bolnišnica. 9.50 Teleshop. 10.10 Duki. 11.05 Lepotica in zver. 12.05 Kolo sreče. 12.45 TV-borza. 13.35 Bingo. 14.00 Glava, glavica, Bolnišnica, Sosedje. 15.35 Teleshop. 15.50 High Chaparral. 16.45 Cannon. 17.50 Zaljubljen v čarovnico. 18.15 Bingo. 18.45 Dober večer, Nemčija. 19.15 Kolo sreče. 20.00 Kalifornijski hotel, komedija, 1978 (Jane Fonca, Michael Caine). 21.50 Poročila. 22.00 Sestop v pekel, kriminalka, 1986 (Claude Brasseur). 23.45 Poročila. 23.40 As v postelji, erotični, 1973. 1.15 Golf, British Open.

SOBOTA 20. julij

TV SLOVENIJA 1

8.50 Video strani
9.00 Mozaik, ponovitev
9.00 Radovedni Taček: List
9.15 Klub Klobuk
10.15 Operacija Barbarowsa, nadaljevanka HTV, 2/7
10.40 Zgodbe iz školjke
11.40 Naši pevski zbori: Duhovna glasba z naših tal
12.10 Video strani
15.40 Won ton tes, pes, ki je rešil Hollywoood, ameriški film
17.20 Sova, ponovitev
17.50 Video strani
17.55 Poslovne informacije
18.05 Spored za otroke in mlade: Kapitan Power, ameriška nanizanka, 6/22
18.35 Video strani
18.40 Prostozidarstvo od blizu, angleška dokumentarna serija, 4/6
19.10 Risanka
19.20 TV okno
19.30 Dnevnik 2
19.59 Utrip
20.20 Žrebanje 3 × 3
20.35 Koncert ob otvoritvi festivala, prenos iz Križank (za JRT 2)
22.00 Dnevnik 3
22.20 Video strani
22.25 Sova: Na zdravje, ameriška nanizanka, 21/30: Vojna in spomini, ameriška nadaljevanka, 2/12; Country gold, ameriški film
2.05 Video strani

TV SLOVENIJA 2

16.30 Satelitski programi. 19.00 Murphy Brown, ameriška nanizanka, 2/22. 19.30 Dnevnik. 20.15 Filmske uspešnice: Zloba v čudežni deželi, ameriški film. 21.45 Festival zabavne glasbe, posnetek iz Portoroža.

HTV 1

8.30 Otroški program. 9.30 Poročila. 9.35 TV koledar. 9.45 Vesela sobota. 10.45 Poletni program: Ciklus filmov Nikole Babića: Sedmi čut; Miraklet in Valby, švedski film. 12.40 En avtor, en film. 13.15 Prezrli ste, poglejte. 17.10 Poročila. 17.15 Narodna glasba. 17.45 TV teden. 18.05 TV razstava. 18.25 Lordana Doone, serijski film. 18.55 Denver, poslednji dinozaver, ameriška risana serija. 19.30 Dnevnik 1. 20.00 Igrani film. 21.45 Dokumentarna oddaja. 22.30 Dnevnik 2. 22.50 Športna sobota, oddaja TV ČG. 23.10 Fluid, zabavnoglasbena oddaja. 23.55 Yutel.

TV AVSTRIJA 1

9.00 Čas v sliki. 9.05 Pravica do ljubezni. 9.30 Diagnoza: boj proti bolečini. 10.15 Odkritja pod vodo, ponovitev 2. dela. 11.00 Poslednji bandit (Billy The Kid), ameriški film, 1941 (Robert Taylor). 12.30 Hello Austrija. 13.00 Čas v sliki. 13.10 Mi. 13.35 Štirideset milijonov išče moža, ameriški film 1932 (Glenn Ford). 15.25 Popaj. 15.30 V senci sove, pustolovska serija. 16.00 Otroški spored po željah. 17.00 Mini Čas v sliki. 17.10 Oče Murphy, začetek otroške serije (Merlin Olsen). 18.00 Čas v sliki. 18.05 Srečanje (Monika Lindner). 18.30 Leteči zdravniki, serija. 19.30 Čas v sliki. 20.00 Šport. 20.15 Skedenj muzikantov, prenos iz Saarbrückena. 21.50 Model in vohljač, zadnji del serije. 22.40 Šef, francosko-italijanska kriminalka, 1972 (Alain Delon). 0.15 Čas v sliki. 0.20 Lepa sramota, ameriški film, 1981 (George Segal). 1.45 Čas v sliki. 1.50 Ex libris.

TV AVSTRIJA 2

18.00 Pravica do ljubezni (54). 18.30 Magazin Alpe Adria. 19.00 Avstrija danes. 19.30 Čas v sliki. 20.00 Kulturni žurnal. 20.15 Ni vse zlato kar se sveti, 2. zadnji del filma. 21.55 Večerni šport, nogomet. 23.00 Festival satire 1991. 0.00 Bee Gees, posnetki v živo iz Avstralije. 1.10 Čas v sliki. 1.15 Ex libris.

RTL PLUS

6.00 Ženska za sedem milijonov. 8.00 Za otroke. 9.25 Klack. 10.10 Jetsonsi, Jetsonsi, Mr. T., Specialisti na poti. 11.50 Insiders. 12.35 He man. 13.00 Super Maio Brothers. 13.45 Street Hawk. 14.55 Kakor pes in mačka. 15.20 Daktari. 16.10 Angel se vrača. 17.00 Cena je vroča. 17.45 Čudovita leta. 18.10 Vedno ko vzame tableto. 18.45 Poročila. 19.00 Nogomet. 19.30 Veličastni par. 20.15 Pokvarjen konec tedna, komedija, 1979 (Adriano Celentano). 22.10 Nočna sestra je treba biti, erotični, 1978. 23.35 Lovski revir, komedija, 1975. 1.00 Nočna sestra je trebas biti, pon. 2.20 Lovski revir. 3.40 Zlato Jamajke, pustolovski, 1982 (Rod Taylor). 5.00 Dunaj ostane Dunaj, avstrijski, 1980 (Helmut Qualtinger).

SAT 1

7.30 Dobro jutro. 8.30 High Chaparral. 10.00 Kalifornijski hotel, komedija. 12.05 Kolo sreče. 12.45 Bingo. 13.20 Hotel. 14.10 Skrivnost neke stare hiše, komedija, 1936 (Magda Schneider). 15.45 Sat 1 prredstavlja. 16.15 Zapp. 16.40 Fort Boyard. 17.50 Zaljubljen v čarovnico. 18.15 Bingo. 18.45 Poročila. 18.50 Quadriga. 19.30 Kolo sreče. 20.15 Na Donavi, ko cvete trta, komedija, 1965 (Ingeborg Schoner). 21.40 Poročila. 21.55 Profesionalci. 22.50 Golf, British Open. 23.10 Šolarkin raport, drugi del, nemški, 1971. 0.45 As v postelji, pon. 2.20 Šolarkin raport, drugi del.

NEDELJA 21. julij

TV SLOVENIJA 1

9.99 Video strani
9.10 Otroška matineja: Nevarni zaliv, kanadska nanizanka, 4/20
10.30 Siniša Pavić: Boljše življenje, humoristična nadaljevanka TV BG, 7/14
11.10 Domači ansambli: Bratje iz Oplotnice
11.40 Obzorje duha
12.00 Slovenija — umetnostni vodnik
13.00 Video strani
13.10 M. Luedke: Beg, nemška nadaljevanka, 1/3, čb
14.40 Sova, ponovitev
16.50 Video strani
16.55 Poslovne informacije
17.00 Dnevnik 1
17.05 Zlo pod soncem, angleški film
19.00 Video strani
19.05 Risanka
19.15 TV okno
19.30 Dnevnik 2
20.05 Neuničljivi, nadaljevanka HTV, 3/8
20.50 Zdravo
22.10 Dnevnik 3
22.30 Video strani
22.35 Sova: Polna hiša, ameriška nanizanka, 5/22; Polnočni klici, ameriška nanizanka, 6/21
23.55 Video strani

TV SLOVENIJA 2

14.00 Športno popoldne ali atletski satelitski programi. 19.30 Dnevnik. 20.00 Opali. 20.30 Trsat — svetišče kraljice Jadrana. 20.50 Ciklus filmov Jirija Menzla: Muhasto poletje, češkoslovaški film. 22.05 Športni pregled, oddaja TV ČG. 23.35 Yutel.

HTV 1

10.45 Poročila. 10.50 TV koledar. 11.00 Nedeljsko dopoldne. 12.00 Kmetijska oddaja. 13.00 Poročila. 13.05 Serijski film. 13.55 Izobraževalna oddaja. 14.25 Nedeljsko popoldne. 18.45 Risana serija. 19.10 Dnevnik 1. 20.00 Dramski spored. 21.00 Dokumentarna oddaja. 21.30 Glasbena oddaja. 22.00 Dnevnik 2. 23.20 Športni pregled, oddaja TV ČG. 23.50 Yutel.

TV AVSTRIJA 1

9.00 Čas v sliki. 9.05 Sestrična iz Bronxa, ameriški film, 1970 (Gene Wilder, Margot Kidder). 10.30 Slike iz živalskega sveta. 11.00 Evropski studio. 12.00 Tednik. 12.30 Orientacija. 13.00 Čas v sliki. 13.10 Pravica do ljubezni, telenovela. 13.35 Počitnice na Immenhofu, nemški film, 1957 (Angelika Meissner). 15.05 Tedaj. 15.10 Raj za živali, afriška divjina. 15.30 Ghost Busters, risana serija. 15.55 Lutkovni film. 16.15 Kraljestvo miru, serija (Lindsay Wagner). 17.00 Mini Čas v sliki. 17.10 Velika deseterica. 18.00 Čas v sliki. 18.05 Mladinski magazin. 18.30 Leteči zdravniki, pustolovska serija. 19.15 Loto. 19.30 Čas v sliki. 20.15 Tukaj kuha šef, komedija v dveh dejanjih. 22.20 Vizije. 22.25 Glasbene specialitete iz Avstrije. 23.05 John Philip Sousa, zvezde in stripi. 0.35 Čas v sliki.

TV AVSTRIJA 2

8.30 Vremenska panorama. 9.00 Čas v sliki, nato matineja. 9.05 Kulturni tednik. 9.30 Hoteli: hotel de Paris v Monte Carlu. 10.15 Dežela gora. 11.00 Mozartov koledar. 11.05 Mozart: skladbe od leta 1782 do 1784. 12.40 Günther Eichberger bere odlomke iz romanov. 13.00 Domovina, tuja domovina. 13.30 Slike iz Avstrije. 14.15 Circon Gala. 15.00 Športno popoldne: odprto teniško prvenstvo Avstrije in konjeništvo. 16.30 Svet pustolovščin: Porcelanska cesta, zadnji del serija. 17.15 Klub seniorjev. 18.00 Pravica do ljubezni (55). 18.30 Slika Avstrije. 19.00 Avstrija danes. 19.30 Čas v sliki. 20.15 James Bond 007, v službi njegovega veličanstva angleški agentski film, 1966 (George Lazentby, Diana Rigg). 22.30 Čas v sliki. 22.35 Šport. 22.40 Bili Tis, francoski film 1977 (Patt d'Arbanville). 0.10 Chicago 1930. 1.00 Čas v sliki.

RTL PLUS

6.00 Mr. T., Yogi. 8.00 Za otroke. 9.15 Pustolovščina nad oblaki, risani. 11.00 Tattingerjevi. 11.50 Romanca brez konca. 12.35 Velikani. 13.05 Moj oče zunajzemeljec, Munsterjevi. 14.15 Kakor pes in mačka. 16.15 Grešna vas, veseloigra. 17.45 Moda, modeli in intrige. 18.45 Poročila. 19.10 Kilometer 330. 20.15 Samo veter, nemški, 1961 (Freddy Quinn). 21.45 Spiegel TV. 22.20 Prime Time. 22.35 Model in vohljač. 23.25 Werwolf, serijska grozljivka, 1987. 0.50 Cona somraka. 1.40 Hitchcock prikazuje.

SAT 1

7.30 Glava, glavica, Zaljubljen v čarovnico. 8.20 Fort Boyard. 9.10 Drops! 9.35 Zapp. 10.00 Noč žab, dokumentacija. 11.10 Na Donavi, ko cveti trta, komedija. 12.45 Bingo. 13.10 Hotel. 14.05 Kino. 14.30 Niagara, kriminalka, 1952 (Marilyn Monroe). 16.05 Pirati na plaži, serija. 16.30 Drops! 17.05 Golf, Britisch Open, prenos. 18.45 Poročila. 18.50 Športni klub. 19.30 Pozor, kamera. 20.00 Lawrence Arabski, pustolovska drama, 1962 (Peter O'Toole). 23.25 Poročila. 23.40 Kri za Drakulo, grozljivka, 1965 (Christopher Lee).

PONEDELJEK 22. julij

TV SLOVENIJA 1

8.50 Video strani
9.00 Mozaik, ponovitev
9.00 I. Belina: Igrajmo se gledališče, 5/13
9.30 Mladinski pevski zbori Celje '89 — Dekliški pevski zbor »Dunavski slavci«, Bolgarija
10.05 Obzorja duha
10.25 Video strani
14.55 Video strani
15.05 Zdravo, ponovitev
16.25 Video strani
16.30 Sova, ponovitev
17.50 Video strani
17.55 Poslovne informacije
18.00 Dnevnik 1
18.05 Mozaik, ponovitev; Utrip, Zrcalo
18.35 Spored za otroke in mlade: Novosti založb »10«; Radovedni Taček: Sveča
19.05 Risanka
19.15 TV okno
19.30 Dnevnik 2
20.05 Pavao Pavličić: Nore gobe, drama HTV
21,15 Osmi dan
22.00 Dnevnik 3
22.20 400 let slovenske glasbe, 24. oddaja, Lojze Lebič
23.00 Video strani
23.05 Sova: Simpsonovi, ameriška animirana nanizanka, 8/13; Polnočni klici, ameriška nanizanka, 7/21
0.25 Video strani

TV SLOVENIJA 2

18.30 Satelitski programi. 19.30 Dnevnik. 20.00 Žarišče. 20.30 Regionalni programi TV Slovenija, Studio Ljubljana. 21.30 Tunguzijska katastrofa, poljudnoznanstvena serija HTV, 3/4. 21.55 Rezervirano za šanson: Šanson Rogaška '89. 23.15 Yutel.

HTV 1

9.45 Poročila. 9.50 TV koledar. 10.00 Izobraževalna oddaja. 10.30 Otroški program. 11.00 Poletni program. 14.45 Poročila. 14.50 TV koledar. 15.00 Prezrli ste, poglejte. 18.00 Poročila. 18.15 Otroški program. 18.45 Izobraževalna, poljudnoznanstvena oddaja. 19.15 Risanka. 19.30 Dnevnikj 1. 20.00 Igrana serija. 20.50 Zunanja politika. 21.20 Dnevnik 2. 21.45 Kinoteka. 23.15 Yutel.

TV AVSTRIJA 1

9.00 Čas v sliki. 9.05 Pravica do ljubezni. 9.30 Slika Avstrije. 10.00 Tednik. 10.30 Gorila, 2. del. 11.45 Frog show. 12.00 Nočni studio. 13.00 Čas v sliki. 13.10 Primer za ljudskega pravnika. 13.40 Tarzan in hudičevka, ameriški film, 1953 (Lex Barker). 14.55 Popaj. 15.00 Fraglesi. 15.25 Ostržek.
15.50 Medved Bojan, 15.55 Zgodbe iz Dawolanda. 16.10 Oče Murphy, 2. del ameriške družinske serije. 17.00 Mini Čas v sliki. 17.10 Spored po željah. 18.00 Čas v sliki. 18.05 Mi. 18.30 Leteči zdravniki, pustolovska serija. 19.30 Čas v sliki. 20.15 Šport v ponedeljek. 21.08 Mojstrsko kuhanje. 21.15 Pogledi od strani. 21.25 Hunter, kriminalistična serija. 22.15 Naj živi življenje, francoski film, 1985 (Michel Piccoli). 0.00 Jazz festival, Dunaj 1991. 1.10 Čas v sliki.

TV AVSTRIJA 2

8.30 Vremenska panorama do 13.00. 15.10 Tedaj. 15.15 Poslednje poglavje, nemški domovinski film. 17.00 Sedmo svetovno čudo tehnike: Nebotičniki v Chicagu, dokumentarna serija. 17.30 Lipova cesta. 18.00 Pravica do ljubezni, brazilska telenovela. 18.30 Drobs, akcijski kviz za velike in male. 19.00 Lokalne vesti. 19.30 Čas v sliki. 20.00 Kulturni žurnal. 20.15 Podeželski zdravnik, novih devet nadaljevanj serije (Christian Quadflels). 21.08 Mojstrsko kuhanje. 21.15 Kompas, evropski magazin. 22.00 Čas v sliki. 22.25 Čas v sliki Da capo. 22.30 Nippon, japonska pot do svetovne premoči, 4. del dokumentacije. 23.30 Nočni studio: Je premalo Avstrijcev? 0.30 Čas v sliki.

RTL PLUS

6.00 Jutranji magazin. 9.05 Tožilec. 9.30 Pustolovščina v oblakih, pon. 11.00 Šov. 11.25 Wells Fargo. 12.10 Buck Rogers. 13.10 Hammer. 13.35 Santa Barbara. 14.25 Springfieldova zgodba. 15.10 Klic srca. 15.55 Čips. 17.10 Cena je vroča. 18.00 Ženska za sedem milijonov. 18.45 Poročila. 19.15 Nogomet. 21.15 Let groze, film o katastrofi, 1966 (Jack Lord). 22.50 Kulturni magazin. 23.30 Playboy Late Night. 0.25 Lisa in hudič, kriminalka, 1975 (Telly Savalas, Elke Sommer).

SAT 1

6.00 Dobro jutro. 8.35 Sosedje, bolnišnica. 9.50 Teleshop. 10.10 Niagara, kriminalka. 12.05 Kolo sreče. 12.45 TV-borza. 13.35 Kino. 14.00 Alf, Bolnišnica, Sosedje. 15.35 Teleshop. 15.50 Daniel Boone. 16.45 Cagney in Lacey. 17.50 Zaljubljen v čarovnico. 18.15 Bingo. 18.45 Dober večer, Nemčija. 19.15 Kolo sreče. 20.00 Traper John: M.D. 21.00 Dekla iz Heiligenbluta, domovinski, 1956 (Erich Auer). 22.40 Poročila. 22.55 Jochen in Inge. 23.25 Magazin. 0.15 Traper John, pon.

TOREK 23. julij

TV SLOVENIJA 1

8.50 Video strani
9.00 Mozaik, ponovitev
9.00 Zgodbe iz školjke
10.00 Osmi dan
10.45 Video strani
16.15 Video strani
16.30 Sova, ponovitev
17.50 Video strani
17.55 Poslovne informacije
18.00 Dnevnik 1
18.05 Spored za otroke in mlade: H.C. Andersen: Grdi raček
19.05 Risanka
19.15 TV okno
19.30 D. Moggach: Ukradena, angleška nadaljevanka, 3/6
21.05 Slovenija — umetnostni vodnik
21.15 Maliboro music show
21.50 Dnevnik 3
22.10 Sova: Pusovi dosjeji, angleška nanizanka, 8/14; Polnočni klici, ameriška nanizanka, 8:21; resna glasba
23.35 Video strani

TV SLOVENIJA 2

18.00 Satelitski programi. 19.05 Škotski ansambel dud, posnetek iz poletnega festivala. 19.30 Dnevnik. 20.00 Žarišče. 20.30 Regionalni programi TV Slovenija, Studio Koper. 21.30 Žrebanje lota, posnetek oddaje TV BG. 21.35 Umetniški večer: Dovolj slave za vse, 2. del angleškega filma. 23.15 Yutel.

HTV 1

9.45 Poročila. 9.50 TV koledar. 10.00 Izobraževalna oddaja. 10.30 Otroški program. 11.00 Poletni program. 14.45 Poročila. 14.50 TV koledar. 15.00 Prezrli ste, poglejte. 18.00 Poročila. 18.15 Otroški program. 18.45 Poljudnoznanstvena oddaja. 19.15 Risanka. 19.30 Dnevnik 1. 20.00 Serijski film. 21.00 Loto. 21.10 Kontaktna oddaja. 22.10 Dnevnik 2. 22.35 Kino klub. 0.05 Yutel.

TV AVSTRIJA 1

9.00 Čas v sliki. 9.05 Pravica do ljubezni. 9.30 Ruščina. 10.00 Mi. 10.25 Čas v sliki Da capo. 10.30 Ni vse zlato, kar se sveti, 2. del. 12.05 Šport v ponedeljek, ponovitev. 13.008 Čas v sliki. 13.10 Kim, ameriški film, 1951 (Eroll Flynn). 15.00 Oddaja z miško. 15.25 Ostržek. 15.50 Mowglisi, risani film. 16.10 Oče Murphy, družinska serija. 17.00 Spored po željah. 18.05 Mi, trg. 18.30 Leteči zdravniki, serija. 19.30 Čas v sliki. 20.00 Šport. 20.15 Universum: ubijalski kiti, nežne pošasti, dokumentacija. 21.00 TV-živali. 21.07 Pogled od strani. 21.15 Išče se Ricky Forster, psihološka kriminalka v dveh delih (Gotz Schubert). 22.45 Visoka Siera, ameriška kriminalka, 1940 (Humphrey Bogart). 0.20 Chicago 1930, kriminalistična serija (Robert Stack). 1.05 Čas v sliki.

TV AVSTRIJA 2

8.30 Vremenska panorama. 15.00 Tedaj. 15.05 Trener leta, ameriška drama, 1980 (Robert Conrad). 16.40 Rumena reka, 3. del. 17.30 Orientacija. 18.00 Pravica do ljubezni (57). 18.30 Pozdravijena Avstrija, kviz. 19.00 Štajerska danes. 19.30 Čas v sliki. 20.00 Kulturni žurnal. 20.15 Belomodre zgodbe, tri nove zgodbe zabavne serije (Gustl Bayrhammer). 21.00 TV-živali. 21.07 Reportaže iz tujine. 2.20 Čas v sliki. 22.25 Čas v sliki Da capo. 22.30 Klub 2, nato poročila.

RTL PLUS

6.00 Jutranji magazin. 9.10 Hartovi. 9.35 Študent, nemški, 1963. 11.00 Šov. 11.25 Wells Fargo. 12.10 Buck Rogers. 13.10 Hammer. 13.35 Santa Barbara. 14.25 Springfieldova zgodba. 15.10 Klic srca. 15.55 Čips, 16.45 Tvegano! 18.00 Ženska za sedem milijonov. 18.45 Poročila. 19.20 Knight Rider. 20.15 Pregnanstvo sekte, ciklus o B.L. Strykerji, kriminalka, 1989 (Burt Reynolds, Rita Moreno). 22.00 Explosiv, politični magazin. 22.50 Glavne novice. 23.40 Poročila. 13.50 Večerna obleka, komedija, 1985 (Gerard Depardieu). 1.10 Hammer.

SAT 1

6.00 Dobro jutro. 8.35 Sosedje, Bolnišnica. 9.50 Teleshop. 10.10 Dekla iz Heiligenbluta, ponovitev. 12.05 Kolo sreče. 12.45 TV-borza. 13.35 Bingo. 14.00 Tenis, FederatCup, prenos. 17.40 Poročila. 17.50 Zaljubljen v čarovnico. 18.15 Bingo. 18.45 Dober večer, Nemčija. 19.15 Kolo sreče. 20.00 Mancuso, FBI. 21.00 Pekel Okinave, vojni, 1951 (Richard Widmark, Jack Palance). 22.55 Poročila. 13.05 Spiegel TV. 13.35 V sedlju jezdi smrt, vestern, 1963 (Audie Murphy). 1.10 Tenis, Fedaration Cup.

TELE 5

6.30 Dobro jutro, Bino. 11.00 Sindikat zmedencev. 11.30 Hop ali top. 12.00 Blikovito. 12.30 Magazin. 13.00 Mesto, dežela, reka. 13.25 Bim, bam, bino: Cool McCool, Microbi, Lucy, H. Finn. 17.50 Galaxy Rogers. 18.30 Poročila. 18.33 Mesto, dežela, reka. 19.00 Bliskovito, kviz. 19.45 Hop ali top. 20.15 Kaznjenec in vdova, kriminalka, 1971 (Alain Delon, Simone Signoret). 21.45 Poročila. 21.55 Mučenje, grozljivka, 1968 (Boris Karloff). 23.20 Z dežnikom in melono. 0.05 Bliskovito 88.

SREDA 24. julij

TV SLOVENIJA 1

8.50 Video strani
9.00 Mozaik, ponovitev
9.00 Živ žav
9.55 Drama
10.55 D. Moggach: Ukradena, angleška nadaljevanka, 3/6
11.45 Video strani
16.25 Video strani
16.30 Sova, ponovitev
17.50 Video strani
17.55 Poslovne informacije
18.00 Dnevnik 1
18.05 Klub Klobuk, kontaktna oddaja
19.05 Risanka
19.15 TV okno
19.30 Dnevnik 2
20.05 Film tedna: Pogum, ameriški film
22.45 Video strani
22.50 Sova: alf, 46 del ameriške nanizanke; Polnočni klici, ameriška nanizanka, 9/21
0.10 Video strani

TV SLOVENIJA 2

17.30 Satelitski programi. 18.30 Alpe Jadran. 19.00 TV Slovenija 2 — Studio Maribor. 19.00 Poslovna borza. 19.15 TV ruleta. 19.30 Dnevnik. 20.00 Žarišče. 20.30 Krst pri Savici, balet. 21.05 Svet poroča. 21.50 Yutel.

HTV 1

9.45 Poročila. 9.50 TV koledar. 10.00 Izobraževalna oddaja. 10.30 Otroški program. 11.00 Poletniprogram. 14.45 Poročila. 14.50 TV koledar. 15.00 Prezrli ste, poglejte. 16.45 Poročila. 18.15 Otroški program. 18.45 Videoboom. 19.15 Risanka. 19.30 Dnevnik 1. 20.00 Filmski večer. 22.00 Dnevnik 2. 22.25 Dokumentarni program. 0.25 Yutel.

TV AVSTRIJA 1

9.00 Čas v sliki. 9.05 Pravica do ljubezni. 9.30 Evropske univerze, 3. del: Heidelberg. 10.00 Mi. 10.25 Čas v sliki Da Capo. 10.30 Visoka Siera, ponovitev ameriškega filma, 1941. 12.10 Reportaže iz tujine. 13.00 Čas v sliki. 13.10 Pustolovščina družine Robinson, ameriški film, 1975 (Robert F. Logan. 14.45 Glasbena skrinja. 15.00 Fraglesi. 15.25 Ostržek. 15.50 Dobro glej. 15.55 Mark Twain, risani film. 16.10 Oče Murphy, družinska serija. 17.00 Mini Čas v sliki. 17.10 Spored po željah. 18.00 Čas v sliki. 18.05 Me ženske. 18.30 Leteči zdravniki, pustolovska serija (Robert Grubb). 19.30 Čas v sliki. 20.00 Šport. 20.15 Gospodar v hiši, nemška komedija, 1940 (Hans Moser).2 1.40 Pogledi od strani. 21.50 Dallas. 22.35 Gorila, 3. del dokumentacije.23.55 Chicago, 1930, kriminalistična serija. 0.40 Čas v sliki.

TV AVSTRIJA 2

8.30 Vremenska panorama do 13.00. 15.10 Tedaj. 15.15 Štirje letni časi, ameriški film, 1981 (Alan Alda, Carol Burnett). 17.00 Strategija razumnosti: vidiki osebne varnosti, 1. del dokumentacije. 17.30 Dežela in ljudje. 18.00 Pravica do ljubezni (58). 18.30 Kviz z živalmi. 19.00 Štajerska danes. 19.30 Čas v sliki. 20.00 Kulturni žurnal. 20.15 Viza za nikamor, tv film (Jean Francois Balmer). 21.40 Knjiga meseca. 22.00 Čas v sliki. 22.25 Čas v sliki Da capo. 22.30 Večerni šport: golf, british open in nogomet.

RTL PLUS

6.00 Jutranji magazin. 9.00 Poročila. 9.05 Knight in Daye, serija. 9.30 Ženska z dvema obrazoma, komedija, 1941 (Greta Garbo). 11.00 Šov. 11.25 Wes Fargo. 12.10 Buck Rogers. 13.10 Hammer. 13.35 Santa Barbara, 595 nadaljevanje. 13.35 Springfieldova zgodba. 15.10 Klic srca. 15.55 Čips. 16.45 Tveganoł 17.10 Cena je vroča. 18.00 Ženska za sedem milijonov. 18.45 Poročila. 19.20 Foxfire. 20.15 Love na duhove, pustolovski, 1985 (Tony Barry). 22.00 Stern TV. 22.35 Dr. Westphall, serija. 23.35 Angel New Yorka. 0.25 Dr. Westphall, pon. 1.15 Hammer.

SAT 1

6.00 Dobro jutro. 8.35 Sosedje, bolnišnica 9.50 Teleshop. 10.10 Pekel Okinave, ponovitev. 12.05 Kolo sreče. 12.45 TV-borza. 13.35 Bingo. 14.00 Ollies, Bolnišnica, Sosedje. 15.35 Teleshop. 15.50 Kung Fu, serija. 16.45 Stingray (Nick Mancuso). 17.50 Zaljubljen v čarovnico. 18.15 Bingo. 18.45 Dober večer, Nemčija. 19.15 Kolo sreče. 20.00 Hunter. 21.00 Maxie, drama, 1985 (Glenn Close, Mandy Patinkin). 22.45 Poročila. 23.00 Petek, trinajstega. 23.50 Filmski ustvarjalci. 0.05 Tenis, Federation Cup. 0.35 Hunter.

TELE 5

6.30 Dobro jutro, Bino. 11.00 Sindikat zmedencev. 11.30 Hop ali top. 12.00 Bliskovito. 12.30 Magazin. 13.00 Mesto dežela, reka. 13.25 Bim, bam, bino: Galaxy Rangers, Microbi, Lucy, Popaj, Smrkci, Brave Star. 18.30 Poročila. 18.33 Mesto dežela, reka. 19.00 Bliskovito, kviz. 19.30 Poročila. 19.45 Hop ali top. 20.15 Upornik iz Neaplja, akcijski, 1950 (Massimo Serato). 21.40 Poročila. 22.00 Sodnik in samostanski morilec, zgodovinski, pon. 23.40 Mučenje, pon. 1.00 Bliskovito 88.

UGANKARSKI SLOVARČEK

AVANTURIN = rdečkastorjavi in rumeni različek kremena, poldragulj

DEAL = luka in morsko kopališče v jugovzhodni Angliji

EMANDA = jezero v Jakutski SSR

ENTO = psevdonim zagrebškega ugankarja Engelberta Tomljenovića

HARIJ = mesto v zahodnem delu Indije

LOANDA = brazilsko mesto v severnem delu zvezne države Parana

LUNS = nizozemski zunanji minister (Joseph)

MUNKEDAL = mesto v jugozahodnem delu Švedske

TOBIAS = estonski skladatelj (Rudolf, 1873—1918)

Rešitev križanke št. 703

VODORAVNO: mitraljez, ogrinjalo, kristalin, aak, dota, nos, OV, Delo, vest, jar, oko, Clave, stroka, roba, aluvij, trinog, Avon, maj, Lea, astenik, ND, aksolotl, Akis, nemirika, VO, IK, lan, jarkica, Irska, Ra, Ank, Tan, Čikan.

o z n a m e n j u

od 21. 3. do 20. 4.

Ona Ne razmišljaj preveč o tem, zakaj se ti je posrečilo, ampak raje izkoristi nastalo situacijo. Partner te bo povabil na prijeten izlet, ki pa se bo končal povsem nepričakovano. Čaka te presenečenje na delovnem mestu.

On: Poskusi se umiriti in ponovno se ti bodo odprle nekdanje priložnosti, ki si jih po neumnosti zapravil. Obeta se ti težak posloven sestanek, iz katerega pa boš lahko potegnil dober nauk in kasneje tudi profit.

od 21. 4. do 20. 5.

Ona: Mogoče je prav tvoja premajhna obveščenost tisto, kar ti vztrajno kvari odnose s partnerjem. Poglej malo okoli sebe in kaj hitro ti bo vse popolnoma jasno. Predvsem pa te čaka zelo zanimiv teden.

On: Precej se boš moral potruditi, da ti bo upelo pridobiti osebo, ki ti že dalj časa ne da miru. Toda pozor: vsaka medalja ima dve plati, zato nikar ne dovoli, da bi zaradi ljubezni trpelo tvoje poslovno življenje.

od 21. 5. do 21. 6.

Ona: Najprej se boš smejala, pozneje pa se boš še tepla po glavi. Ne izmikaj se srečanju, ki ti je usojeno, saj ni nikjer rečeno, da se boš morala tudi odločiti. Nekdo te bo prav pošteno prestrašil.

On: slučajen obisk ti bo skvaril prijetne načrte, zato pa odprl nove, v tem trenutnu še povsem neslutene perpsketive. Nikar se ne obotavljaj, temveč zagrabi ponujeno priložnost, ki se ti zlepa ne bo več ponovila.

od 22. 6. do 22. 7.

Ona: Zaradi nepričakovane ljubezenske izjave boš sprva ogorčena, nato pa ti bo vse skupaj začelo ugajati. Prijatelji bodo sicer začudeni, vendar pa si bodo kar hitro uspeli razjasniti novo nastalo situacijo.

On: Proti koncu tedna se ti obeta vesela zabava, iz katere boš odnesel težko glavo in zaljubljeno srce. Maček bo naslednji dan sicer minil, spomin nanjo pa bo ostal. Za kaj več pa se boš moral precej potruditi . . .

od 23. 7. do 23. 8.

Ona: S teboj je pogosto tako, da te šele neprijetno razočaranje uspe privesti na pravilno pot do uspeha. Razmisli raje in se naslednjič poskusi učiti predvsem na tujih in ne svojih napakah. In poskrbi malo za svoje obveznosti.

On: Tvoja arogantnost te lahko privede dobesedno na rob prepada. Tudi tvoj partner nima neskončnega potrpljenja, predvsem pa se ji lahko kaj hitro porodi ideja, da z vajinim odnosom ni čisto vse v redu.

od 24. 8. do 23. 9.

Ona: Nikar ne objokuj tistega, ki te je pustil na cedilu, temveč se raje posveti tistemu, ki si te želi. Tiha voda bregove dere . . . Sicer pa je že zadnji čas, da vsaj malo poskrbiš tudi za svoje denarne zadeve.

On: Ali ni že skrajni čas da se tudi ti pričneš zavedati svojih dolžnosti. V sredini tedna se ti obeta prijetna avantura, toda bolje bi bilo, če bi malce pripazil tudi na svojo finančno situacijo.

od 24. 9. do 23. 10.

Ona: Nekdo te bo poskusil izkoristiti, na tebi pa ostane, ali boš to tudi dovolila. Ponudba, ki jo boš dobila, bo vse preveč mamljiva, da bi se ji uspela upreti. Konec koncev: samo enkrat se živi!

ON: V tednu pred teboj te čaka cel kup nepričakovanih dogodkov, ki pa jih boš po temeljitem premisleku vendarle uspel strniti v razumljivo celoto. Šele takrat se boš zavedel, da si s stvarjo vse preveč odlašal. Pohiti!

od 24. 10. do 22. 11.

Ona: Končno se boš uspela sprijazniti z dejstvom, da tvoja čustva niso tako izjemna, kot pa bi si želela ti sama. Je že res, da boš imela spočetka manjše težave, vendar pa se boš kaj kmalu znašla in uspela.

On: Pred teboj je uspešen teden, ki ga boš kronal s precejšnjim poslovnim uspehom. Pa še prijeten večer v dvoje, ki si si ga že tako dolgo žele. Izkoristi ugodno priložnost.

od 23. 11. do 21. 12.

Ona: Sreča je na tvoji strani in ponovno boš v optimističnem razpoloženju. To se bo pozitivno manifestiralo tudi v tvojem poklicnem življenju, kjer lahko pričakuješ kar precejšnje presenečenje.

On: Postavil si si vse previsoke cilje in za njihovo realizacijo bo potrebna dobršna mera truda in predvsem realnosti. Nova ljubezen te bo popolnoma očarala, po drugi strani pa prinesla kopico problemov.

od 22. 12. do 20. 1.

Ona: Slabo razpoloženje ti bo pokvarilo lepe načrte. Toda nikar se preveč ne jezi, saj bo tvoja osamljenost le kratkoktrajna. Nekdo si že dalj časa prizadeva, da bi se prerinil v tvojo družbo in končno mu bo uspelo.

On: Bodi bolj oprezen, saj ti nekdo prav vneto pripravlja zanko, v katero naj bi se ujel. Prijazen nasmeh se lahko kaj hitro spremeni v posmeh, vendar pa bo takrat že vse prepozno. Raje malo pohiti.

od 21. 1. do 19. 2.

Ona: Ničesar ni tako stalnega, da se ne bi moglo porušiti. Zato se nikar ne delaj tako neprizadeto, ampak priznaj napako, ki si jo storila, saj ti bo le na ta način uspelo obdržati tisto, za kar si se dolgo borila.

On: Ne bo odveč, če boš malce pokazal svoje zobe, saj te bodo v nasprotnem primeru potisnili ob zid. Zaljubil se boš, vendar pa se boš še vedno spraševal, ali je to tisto pravo. Raje se kar prepusti občutku.

od 20. 2. do 20. 3.

Ona: Še vedno trmasto vztrajaš in si ne daš dopovedati, da bi stvar tekla tudi brez tebe. Pojdi raje na potovanje, saj te tam čaka zelo prijetna avantura. In poskrbi malo za svoje zdravje, ki nikakor ni idealno!**On:** Postal boš prav obseden z idejo, da te nekdo stalno izkorišča. Nikar ne pozabi, da ni vse tako črno, kot pa si to slikaš sam. še vedno se ti bo ponujala priložnost, ki je enostavno ne smeš zamuditi.

704

SESTAVIL EDI KLASINC
SLOV. IGRALEC (IVO)
ZVONJENJE ZVEČER V ČAST MARIJI
ŠVICAR. TEOLOŠKI PISEC
MANJŠA TNALA
REDKA KOVINA (ZNAK Y)
MESTO V ZAHOD. DELU ŠVEDSKE
MAKEDONSKO KOLO
RISOVA SAMICA
ENGELBERT TOMILJENOVIĆ
MESTO V MARYLANDU
POLDRAGULJ
MOŽNOST NESREČE
MESNA JED
IDOL / PRITLIKAV KONJ
ANTON OCVIRK / CELA NOTA
PREDIV OPATIJE
ADAM BOHORIČ
NIZOZ. ZUNANJI MINISTER (JOSEPH)
BOJEVNIK
ANGLEŠKA LUKA
ESTONSKI SKLAD. (RUDOLF)
JEZERO V JAKUTSKI SSR
OLIKA / TISKARSKO SITO
KNJIGA Z ZNAMKAMI / KONIČA
NOČNO ZABAVIŠČE
STANE ČESEN / LETOPIS
PISATELJ
HRV. MESTO
POSODA ZA GOJENJE DVOŽIVK
PEVKA ZLOKIC
OLIVER MLAKAR / PESNIK AŠKERC
OSKRBA Z BLAGOM / SKLAD. COPLAND
VEČJI KOS POHIŠTVA
TELAMONOV SIN
ZAČETEK OBSTOJA / KRČEVIT JOK
MESTO V MAKARSKI OBČINI
MIRKO VINDIŠ
REKA V PAKISTANU
GRŠKO-RIM. STARI VEK / PESTNER
GRŠKA MUZA / KOREOGRAF OTRIN
OSEBNA ZADEVA
MESTO V Z. INDIJI / SMEDEREVO
LUJAK / RADU
SKLADNOST
GLINASTE PIŠČALI
ŽIDOVSKO ŽENSKO IME
MESTO V BRAZILIJI
NAČIN OBLAČENJA
ALBERT CAMUS

trgovina
BONO
tekstil - obutev
Videm pri Ptuju

mali oglasi

RJAVE JARČICE — nesnice prodam. Začetek nesnosti v septembru. Ekart, Starše 85/b, ☎ 688-302.
PRODAM ŠKODO 120 L ali zamenjam za jugo. Slavko Emeršič, Medribnik 31, Cirkulane.
PRODAM dobro oskrbovano domače vino. ☎ (062) 776-194.
PRODAM dve kozi — samički. Ivan Geč, Zamušani 29/a, Gorišnica.
PRODAM moskvič v voznem stanju za dele. Cena 4.000,00 din. Anžel, Placar 43, Destrnik.
PRODAM puhalnik tajfun. Petrovič, Pacinje 28.
PRODAM telico, brejo 9 mesecev, simentalko. Ratek, Kicar 115/a, Ptuj.
IŠČEMO pridno dekle za delo v gostilni. ☎ 781-112.
GOSPODINJO na kmetiji takoj zaposlita starejša zakonca — lahko upokojenka. Hrana in stanovanje v hiši, vse drugo po dogovoru. Marija Horvat, Lormanje 18, 62230 Lenart. ☎ 062/721-081.
PRODAM AX 11 TRE, letnik 89, in TOMOS avtomatic 3 M in TOMOS 4,8 — kratka os. ☎ 773-735.
DNEVNO sveža prepeličja jajca prodam. ☎ 772-120. Natašina pot 9, Ptuj.
PRODAM kravo od teleta, dobra mlekarica, vejalnik za žito in pastirja na baterije. Podložе 13, Ptujska Gora. ☎ 794-792.

MONTAŽA IN SERVIS VODOVODNE INSTALACIJE IN ARMATUR

Obnovimo vodovodno instalacijo, zamenjamo ali popravimo sanitarno in kuhinjsko opremo. Položimo tudi keramiko. Priporočamo se. Skupnjak, Apače 239. ☎ 796-732.

DEŽURSTVO ŽIVILSKIH TRGOVIN
Sobota, 20. julija: ŽIVILA in POTROŠNIK

Podjetje za proizvodnjo, trgovsko ter izvozno-uvozno dejavnost d.o.o.
cvetko

CVETKO, trgovski center
v Ormožu,
Ljutomerska 3

— **Samopostrežna trgovina (delikatesa, galanterija, čistila, akcijska prodaja)**
— **Trgovina s tehničnim materialom KOVINOTEHNA CVETKO (toplovodni materiali, vrtnarija, centralna kurjava, bela tehnika, okovje in vijaki, cevni material)**

V KOVINOTEHNI CVETKO prodaja na tri čeke, skoraj vse na kredit 1 + 5 dostava na dom do 25 km zastojn
pri mesečnih nakupih v samopostrežni trgovini damo na kredit — 50% plačilo takoj, ostalih 50 % pa pri novem naročilu (30 dni).

PRIPOROČA SE KOLEKTIV CVETKO
KOVINOTEHNA ORMOŽ

FAGUS

TRGOVINA IN STORITVE
FORMIN N. H.
☎ 062 750-090

FAGUS, d.o.o., pri Ptuju prodaja stavbno pohištvo LESNE SLOVENJ GRADEC po zelo ugodnih pogojih:

OKNA IZOLIR S SENČILI
VRATA SUMO
OBLOGE PAMO

— **DOBAVA TAKOJ**
— **Na zalogi imamo garažna vrata že OD 9.240 din DALJE, vhodna vrata, lamelni hrastov parket I. in II. klase, strešna okna**
— **strešna kritina s 30-LETNO GARANCIJO na kvaliteto (dobavni rok 10 — 15 dni)**
— **SPREJEMAMO NAROČILA ZA VEZANA IN TERMO OKNA S SENČILI LIP — Slovenske Konjice TER NAROČILA ZA IZDELAVO OKEN POSEBNIH DIMENZIJ**
— **ORGANIZIRAMO TUDI MONTAŽO IN VGRADNJO TER**
— **BREZPLAČEN PREVOZ DO 150 km PRI NAKUPIH NAD 25.000 din**

INFORMACIJE PO TELEFONU 062 750 090 PRIPOROČAMO SE

70 let MIZARSTVA ŽLAHTIČ
Zagrebška 54, Ptuj, (062) 774-806

Izdelujemo in projektiramo kompletno notranjo opremo za:
- gostinske in trgovinske lokale, stanovanja in adaptacijo podstrešij
- izdelava oken in vrat po naročilu
- nudimo druge mizarske storitve

OBIŠČITE SALON POHIŠTVA
INTERDOM® d.o.o.

PREŠERNOVA 1, 62000 MARIBOR, TEL.: (062) 222-450, 222-289

GOSTILNA OLGA, HAJDINA

Organiziramo POGOSTITEV pri POROKAH, DRUŽABNA KOSILA in druge prireditve.
Po dogovoru DAJEMO v NAJEM tudi DVORANO,
kjer je kapaciteta okrog 100 LJUDI!

PRODAM starejši moped in suhe, tesane hrastove doge različnih velikosti. Jera Meznarič, Grajena 38.
PRODAM ZASTAVO 1500 Furgon, reg. do julija 92. ☎ 796-256.
ZASTAVA 101, 1976, ohranjeno, prodam za 1300 DM. ☎ 794-557.
KUMARICE za vlaganje ugodno prodajamo. Zg. Hajdina 83/a.
PREKLICUJEM letno kopalno karto Ptujskih toplic na ime Jasmina Zupanič, Skorba 19, Ptuj.
UGODNO PRODAM traktor Ferguson 533 s kabino, motor generalno obnovljen. Marija Čurič, Zupetinci 33, Cerkvenjak.
IŠČEM natakarico v gostilni »DALMACIJA«, lahko tudi honorarno. ☎ 781-150.
UGODNO PRODAM dve starejši hiši z nekaj zemlje blizu Ptuja, možnost obrti. Žuran, Zg. Hajdina 200.
IŠČEM dekle z letos dokončano gostinsko šolo — smer strežba. Stanovanje in hrana v gostišču. Nastop službe takoj. Informacije: ☎ (0601/ 81-666.
STREŠNO opeko bobrovec in garažna vrata prodam. Mariborska 2.
PRODAM VISO SUPER E, letnik 1982. Zdenka Ciglarič, Zamušani 21/a, Gorišnica.
IŠČEM inštruktorja za mehaniko — statiko. ☎ 775-616.
R-4 GTL, letnik 1986, oktober, prodam. Franc Petek, Polenci 33, Polenšak.
PRODAM kravo simentalko, brejo 9 mesecev. Sp. Velovlek 36.
PRODAM JAWO 350, letnik 86, cena 1000 DEM. ☎ 774-689 popoldan.
PRODAM slamo, črno telico, 8 mesecev brejo, in jelševe fosne, suhe — 8 cm. Vindiš, Ptuj, Rogaška 5. ☎ 772-740, zvečer.

IZDELUJEM USNJENE UNIKATNE
PASOVE IN DRUGO DROBNO GALANTERIJO
IRMA
MEZGOVCI 2, DORNAVA,
☎ 795-321

ZOBNA ORDINACIJA dr. Zdenka Antonoviča v Krapini, M. Gubca 49, ordinira vsak dan po dogovoru. Vse informacije po telefonu: 049/71-795.

Zveza kulturnih organizacij in Pomurski sejem G. Radgona

VABITA SKUPINE, DRUŠTVA IN DRUGE K SODELOVANJU NA 14. PARADI KMEČKIH OPRAVIL

Parada bo v **nedeljo, 25. avgusta 1991, ob 10. uri po ulicah mesta G. Radgona.**

Na paradi sodelujejo skupine z največ 10 vozovi oz. petimi prevoznimi sredstvi in celovitim prikazom ene dejavnosti. Ker gre za ohranitev naše kulturne dediščine iz kmečkega in obrtnega življenja, naj bodo prikazani izvirni.

Posebna komisija bo ocenjevala predvsem to. Najboljše skupine bodo prejele plakete Pomurskega sejma.

V sklopu posameznih prikazov lahko sodelujejo foklorne skupine, kmečke godbe in ansambli. Predvideno je, da bodo posamezne manjše skupine in posamezniki lahko predstavili svojo dejavnost na samem sejmišču po končani paradi.

Aktivom kmečkih žensk ponujamo možnost prodaje svojih prehrambenih izdelkov po mestu Gornja Radgona med časom parade.

Vse skupine obvezno prijavijo svojo udeležbo pisno **najkasneje do 1. avgusta 1991** na naslov: Zveza kulturnih organizacij Gornja Radgona, Partizanska 25/II, 69250 Gornja Radgona. Prijava naj vsebuje:
— naziv skupine, društva ali organizacije in kraj,
— naslov vodje skupine, po možnosti tel. številka,
— kratek opis prikaza,
— število udeležencev,
— število vozov,
— navedite, ali želite svoj prikaz ali samo del predstaviti na sejmišču,
— navedite prehrambene izdelke, ki jih želite prodajati.

Vodje prijavljenih skupin imajo obvezen posvet, ki bo **v ponedeljek, 12. avgusta 1991, ob 16. uri na sedežu ZKO Gornja Radgona.** Na posvetu bodo dana vsa potrebna navodila.

Predhodne informacije lahko dobijo skupine na ZKO Gornja Radgona, tel. (069) 61-083 ali tel./fax (069) 61-373.

Vabimo skupine, da se prijavijo pravočasno in da sodelujejo na tej prireditvi, ki privabi vsako leto ogromno množico obiskovalcev.

Gornja Radgona, 8. julija 1991

ORGANIZACIJSKI ODBOR

AVTO ŠOLA »URŠKA«,

organizira tečaj iz CPP. Kandidati, ki so že opravili tečaj, lahko pričnejo vožnjo takoj s posebnimi ugodnostmi
— dve uri brezplačne vožnje
— ura vožnje samo 200 din
— čas vožnje prilagodimo vašemu prostemu času
— omogočamo vsakodnevno vožnjo

Javite se na sedežu podjetja v Arbajterjevi 2 ali po telefonu: 775-313.

NOVO! NOVO! NOVO! NOVO! NOVO!

ZLATARNA
Emil Ogrizek
Jadranska ulica 6, Ptuj

Popravilo, izdelava, predelava in emajliranje ZLATEGA in SREBRNEGA nakita

ZAGOTOVLJENA KAKOVOSTNA IN HITRA IZDELAVA!

Iščemo urejeno rejniško družino v Ptuju ali bližnji okolici za oskrbo 8-letne invalidne deklice.

Zainteresirani naj se oglasijo v času od 8. do 9. ure na tel.: 771-078 ali osebno na Osnovni šoli dr. Ljudevita Pivka, Ptuj, Raičeva 2.

MARKET
ŠPARAVČEK
DANICA TRAVNIKAR, Sp. Hajdina 77
☎ 062/776-041
Odprto: vsak dan od 7. do 19.30, v soboto od 7. do 13. in v nedeljo od 8. do 12. ure
- **Nakup nad 300 din — 4 % popusta**
- **Naročila sprejemamo po telefonu — DOSTAVA BLAGA NA DOM!**
- **V nedeljo prodajamo svež kruh**

ŠPARAVČEK — MARKET PO MERI LJUDI!

5 LET SERVISA HLADILNE TEHNIKE
Kompletna popravila hladilnikov, zamrzovalnikov in elektroinstalacij.

ŠEGULA, Potrčeva 2, Ptuj
☎ 062 771-418 in 795-063

NAJNIŽJE CENE IZOLACIJ!

Garancija

Obveščamo udeležence v cestnem prometu, da bo zaradi izvedbe plinovodnega omrežja v Dravski in Cankarjevi ulici v Ptuju od 19/7 do 30/9-1991 vzpostavljena naslednja prometna ureditev:
— v Dravski in Vošnjakovi ulici, na Hrvatskem trgu, v Juršičevi in Cafovi ulici se vzpostavi enosmerna prometna ureditev v smeri Dravska—Cafova ulica.
— v Prešernovi ulici, na Slovenskem trgu in v Bezjakovi ulici se vzpostavi enosmerna prometna ureditev v smeri Prešernova—Bezjakova ulica
— v Jadranski ulici, na Vrazovem trgu in v povezovalni ulici med Vrazovim in Cvetkovim trgom se vzpostavi dvosmerna prometna ureditev.

Prosimo za razumevanje

SEKRETARIAT ZA STANOVANJSKO, KOMUNALNO IN CESTNO GOSPODARSTVO

M **zaščita**

— tekstilni in usnjeni izdelki iz lastne proizvodnje za domači in tuji trg

— **tovarniške cene**
— različne prodajne ugodnosti
— ugodna razprodaja ostankov frotirja

vossen frottier
CARRERA

euroline®
SLOVENSKI TRG 1

BAZAR
Trgovina
in aranžerstvo
MILENA JAKOPEC

Ob Mariborski cesti,
☎ 772-388

VAM NUDI PO NAJNIŽJIH CENAH:
- *vse vrste metrskega blaga*
- *dodatke za šivanje*
- *velika izbira gumbov*
- *otroške mikice 50 din*
- *mikice za odrasle 85 din*
- *kratke hlače 160 din*
- *moške srajce — pisane 440 din*
- *ženski kompleti od 800 din*

ŠIVAMO PO VAŠIH ŽELJAH!

PLAČILO NA 3 ČEKE!!!

Vabimo vas na odprtje prodajne razstave likovnih ustvarjalcev Ptuja, Maribora in okolice in predstavitev prve zbirke pesmi «Sanje otroka» Maksa Menonija, ki bo bo v ponedeljek, 22. julija, ob 18. uri v dvorani župnije sv. Ožbalta na Ptuju, Potrčeva 24. Razstavljena dela bo možno kupiti. Izkupiček je namenjen za uresničevanje programa KARITAS.
Pričakujemo vas na humanitarni prireditvi.

ŽUPNIJSKA KARITAS
SV. OŽBALT — PTUJ
Potrčeva 24, tel.: 771-844
Žiro račun: 52400-621-2005 05 1270117-9350/0

Občinski štab civilne zaščite obvešča občane, da so ponovno na voljo zaščitne maske iz uvoza po enotni ceni 500,00 dinarjev.

Maske so na prodaj v garažnih prostorih SO Ptuj, Raičeva ulica 3, vsak dan od 8. do 14. ure.

Podjetjem, krajevnim skupnostim in drugim kolektivom priporočamo, da zberejo naročila za svoje zaposlene in njihove družinske člane oz. krajane ter tako zagotovijo organiziran nakup.

ZAHVALA

25. junija 1991 je v 62. letu za večno zatisnil oči naš dragi oče in dedek

Zvonko Letonja

iz Kidričevega, Čučkova 3

Na njegovo zadnjo pot smo ga pospremili v četrtek, 27. junija, na pokopališču v Kidričevem.
Vsem, ki ste z nami sočustvovali in našega dragega pokojnika pospremili do groba, mu darovali cvetje in nam izrazili sožalje, iskrena HVALA. Hvala tudi vsem sosedom, znancem in prijateljem, gospodu župniku za opravljen obred, govornikoma, pevkam in pevcem ter vsem, ki ste nam v težkih trenutkih stali ob strani.

Žalujoči: žena Štefka, sin Vlado, Sebastjan in hčerka Zvonka z družino.

ZAHVALA

Ob boleči izgubi dragega moža, očeta in dedka

Franca Glažarja

iz Ilčeve ulice 8

se iskreno zahvaljujemo vsem sorodnikom, sosedom, prijateljem in znancem, ki so pokojnika pospremili na zadnji poti, darovali za svete maše in cvetje ter izrazili sožalje.
Posebna zahvala medicinskemu osebju internega oddelka, pogrebnemu podjetju MIR, govornikoma za poslovilne besede, g. župniku iz Vidma za opravljen obred, videmskim pevcem in glasbeniku za odigrano TIŠINO.
Še enkrat vsem iskrena hvala.

ŽALUJOČI: VSI NJEGOVI!

S svojim smehom vsakega osrečiti si znal, pred usodo neizprosno sam nemočen si ostal.

ZAHVALA

Ob boleči izgubi našega dragega moža, očeta in dedka

Franca Vajngerla

— Hvaletinci 26 —

se iskreno zahvaljujemo vsem sosedom, sorodnikom, prijateljem ter znancem, ki so prišli k njegovemu slovesu, mu darovali vence in cvetje ter ga v tako velikem številu pospremili na njegovi zadnji poti.
Iskrena hvala g. župniku za lepo opravljen cerkveni obred, pevcem cerkvenega zbora Vitomarci, govorniku za poslovilne besede ter vsem, ki so nam na kakršenkoli način v težkih trenutkih stali ob strani.

ŽALUJOČI: žena Pavla, sinova Franc in Ernest z družinama ter hčerki Marija in Pavla z družinama.

Skrb, delo in trpljenje tvoje je bilo življenje. Niti zbogom nisi rekel niti roke nam podal, smrt te vzela je prerano, a v naših srcih boš ostal.

ZAHVALA

Ob mnogo prerani izgubi dragega moža, očeta, starega očeta, brata in strica

Ivana Pučka

iz Sakušaka 73

se iskreno zahvaljujemo dobrim sosedom, sorodnikom, prijateljem in znancem, ki so nam v najtežjih trenutkih stali ob strani in nam kakorkoli pomagali. Hvala vsem, ki ste pokojnika spremljali na mnogo prerani zadnji poti, nam izrekli sožalje in besede tolažbe, darovali vence in cvetje ter za sv. maše.
Zahvaljujemo se KGP—TOZD nizke gradnje, MIP Ptuj—PE Juršinci, GP Stavbar Maribor, Društvu upokojencev Juršinci, zastavonoši in govorniku KS, sosedu Ivanu za ganljive besede slovesa pred hišo žalosti.
Zahvaljujemo se tudi gospodu župniku za lepo opravljen cerkveni obred, pevcem pa za lepo petje.
Vsem še enkrat iskrena hvala.

Žalujoči: žena Elizabeta, sin Ivan, hčerka Štefka z možem Brankom, vnuk Damijan, sestri Marija in Anica ter brat Franc z družinami in drugi sorodniki.

Tam, kjer si ti, ni sonca ne luči, le tvoj nasmeh med nami še živi in nihče ne ve, kako zelo zelo boli, ko zavemo se, da te več ni.

ZAHVALA

Ob smrti mame in babice

Jožefe Kelc

iz Cirkulan 91

se iskreno zahvaljujemo vsem sorodnikom, sosedom in znancem, ki so jo v tako velikem številu pospremili k njenemu zadnjemu počitku, ji darovali vence in cvetje in za sv. maše.
Zahvaljujemo se tudi govorniku za izrečene poslovilne besede, pevcem cerkvenega zbora Cirkulane, trobentarju za odigrano Tišino ter g. župniku za lepo opravljen cerkveni obred. Lepa hvala vsem, ki so nam v težkih trenutkih stali ob strani.

ŽALUJOČI: sinovi FRANC, STANKO, IVAN z družinami ter sin ANTON, hčerke REZKA, ŠTEFKA in KAROLINA z družinami

ZAHVALA

Ob mnogo prerani in boleči izgubi dragega moža, očeta in dedka

Jožeta Vidoviča

z Zg. Hajdine 107/a

se iskreno zahvaljujemo vsem sorodnikom, prijateljem, znancem in sosedom ter vsem, ki ste darovali cvetje in pokojnika v tako velikem številu pospremili na njegovi zadnji poti.
Zahvaljujemo se govorniku ter pevcem za odpete žalostinke in Tišino, gospodu župniku za opravljen obred in darovane maše ter pogrebnemu podjetju MIR.

Žalujoči: žena Štefka, hčerki Darja in Simona z družinama.

Tam, kjer si ti, ni sonca ne luči, le tvoj nasmeh med nami še živi in nihče ne ve, kako zelo zelo boli, ko zavemo se, da te več ni.

ZAHVALA

Ob smrti mame in babice

Štefanije Težak

iz Dražencev 70/a

se iskreno zahvaljujemo vsem sorodnikom, sosedom in znancem, ki so pokojnico pospremili k njenemu zadnjemu počitku, ji darovali vence in cvetje ter za sv. maše.
Najlepša hvala govorniku, pevcem, g. župniku za opravljen cerkveni obred. Posebej se zahvaljujemo Gasilskemu društvu Draženci ter dežurni zdravstveni službi Ptuj.

Žalujoči: hčerke ANICA, SLAVICA in JOŽICA z družinami.

Ne jokajte ob mojem grobu, le mirno k njemu pristopite, spomnite, kako trpela sem, in večni mir mi zaželite.

ZAHVALA

Ob težki izgubi naše drage in skrbne žene, mame in stare mame

Marije Zupanič

— rojene Habjanič —
z Zagrebške c. 81, Ptuj

se iskreno zahvaljujemo vsem sorodnikom, sosedom, prijateljem in znancem, ki ste pokojnico v tako velikem številu pospremili na njeni zadnji poti. Hvala vsem, ki ste ji darovali vence in cvetje ter žalujočim izrekli sožalje.
Hvala patru Benjaminu za opravljen obred, pevcem in pevkam za odpete žalostinke, govorniku KS Turnišče za lepe besede, MIRU za vse opravljeno delo.
Hvala tudi našim sodelavcem KK-Dravsko polje Kidričevo in Turnišče, UNZ MB-PEM in MIP Ptuj.

Žalujoči: mož Martin, sin Danilo in Branko z družino.

Kako je naša hiša prazna, odkar tebe v njej več ni, prej bila tako prijazna, sedaj otožna, tuja se nam zdi. Ne mine ura, dan ne noč, med nami vedno si navzoč.

ZAHVALA

Ob boleči in nenadomestljivi izgubi dragega moža, očeta in dedka

Hermana Svenška

z Zg. Hajdine 90/a

se iskreno zahvaljujemo vsem sorodnikom, znancem, sosedom in prijateljem, ki ste nam stali ob strani v najtežjih trenutkih, pokojniku darovali cvetje in sv. maše, ga pospremili na njegovi prerani zadnji poti. Posebej se zahvaljujemo njegovim sodelavcem MIP-skladišče in delavcem AGIS — galvanika in brusilnica za vsestransko pomoč. Hvala g. župniku za opravljen cerkveni obred, pevskemu zboru za odpete žalostinke, govornikom za poslovilne besede ter pogrebnemu podjetju MIR iz Vidma.
Vsem še enkrat iskrena hvala.

Žalujoči: žena Erika, hčerka Jolanda s Srečkom, hčerka Hermina z družino, mama, brat, sestra ter drugo sorodstvo.

Tako kot se reka izgubi v daljavi, odšla sta tiho, brez slovesa. Tam na progi tiho sta zaspala, pustila sta nam le spomin, spomin na naša kratka, srečna skupna leta.

V SPOMIN

Nepozabljen bo 17. julij 1990, ko sta za vedno odšla, naša draga starša

Janez in Frančiška Trunk

iz Tibolcev 59

Hvala vsem, ki postojite ob njunem grobu, jima prinašate cvetje ter prižigate svečke in se ju kako drugače spominjate.

VSI VAJINI

Skrb, delo in trpljenje tvoje je bilo življenje, bolečine in trpljenje si prestal, zdaj lahko boš v grobu mirno spal.

ZAHVALA

Ob boleči izgubi našega dragega očeta in dedka

Antona Gosaka

iz Šturmovcev 18

se iskreno zahvaljujemo vsem sorodnikom, sosedom in znancem, ki so ga v tako velikem številu pospremili na njegovi zadnji poti, mu darovali vence in cvetje in za sv. maše, nam pa izrekli sožalje.
Najlepša hvala g. župniku za lepo opravljen cerkveni obred, govorniku g. Polancu za izrečene poslovilne besede ter Pogrebnemu podjetju MIR.
Posebej se zahvaljujemo DO AGIS — delovna enota 2 in kirurškemu oddelku bolnišnice Ptuj.

Žalujoči: sinova ŠTEFAN in DANILO z družinama, hčerki KATICA in JOŽICA z družinama ter vnukinja MILENA z družino.

Kje si, ljuba mati, kje je mili tvoj obraz? Kje so tvoje roke zlate, ki skrbele so za nas?

ZAHVALA

Ob boleči izgubi drage mame in stare mame

Terezije Hanželj

iz Novincev 29

se iskreno zahvaljujemo vsem sorodnikom, dobrim sosedom in prijateljem, ki ste nam tako požrtvovalno pomagali v najtežjih dneh, darovali vence, cvetje in svete maše, nam izrekli sožalje in pokojnico v tako velikem številu pospremili na njeni zadnji poti. Zahvalo izrekamo tudi Kmečki zvezi sv. Andraž Vitomarci, KK Ptuj — Ptujsko polje Dornava, govornikoma, gospodu župniku za opravljen cerkveni obred, pevcem za odpete žalostinke in g. Firbasu za odigrano Tišino.

Vsi njeni

Boleč, žalosten in nikoli pozabljen je

SPOMIN

na 14. julij, ko nas je za vedno zapustil dragi mož, atek in dedek

Stanko Sitar

z Zg. Hajdine

Nikoli ne boš pozabljen, le šopek rož in svečka na tvojem grobu sta nemi priči naše bolečine.
Hvala vsem, ki mu posvetite trenutek lepega spomina.

Žalujoči: žena Marta, hčerka Marta z družino, sin Stane z družino in sin Branko.

Hudič je imel mlade

Za vojno še naravne nesreče

Konec tedna, ki je za nami, bo večini občanov ptujske, slovenjebistriške in ormoške občine ostal v spominu pa že skoraj neznosni poletni vročini, ki jo je v soboto popoldan končno prekinil težko pričakovani dež. Močan naliv je ponekod sicer povzročil manjše in kratkotrajne poplave, a hujših posledic v soboto na srečo ni bilo.

Precej huje je bilo v nedeljo, 14. julija, ko se je nekaj pred osemnajsto uro nenadoma zatemnilo nebo in je začel pihati močan veter. V močnem neurju, kakršnega na našem območju že dolgo ne pomnijo, je veter podrl nekaj dreves, ponekod tudi električne drogove. Precej škode je nastalo na posevkih in v goricah, saj je ponekod padlo nekaj toče. Za vojno torej še grozote naravnih nesreč, ki pa na srečo niso zahtevale človeških žrtev.

Kot kaže, je bilo nedeljsko neurje najbolj uničujoče na območju destrniškega hriba, kjer je odneslo streho in delno porušilo dve hiši ter močno poškodovalo nasade in vinograde.

Dan po ujmi smo obiskali destrniško območje in že od daleč zagledali razkrito, sicer še nedograjeno stanovanjsko hišo Malčke Potrč na Janežovskem Vrhu 38. Poštar Franc Hameršak nam je povedal, da na tem območju še niso imeli tako strašnega neurja. Veter je rušil pred sabo, kar je mogel. Hišo Potrčevih je odpihnilo kot pero in razmetalo ostrešje na drugi strani po gorici. Roženice, težke čez 100 kg, je veter razmetaval kot vžigalice, salonitne plošče pa so plavale po zraku kot koščki papirja. Podrlo je precej drevja, potrgalo žice na več mestih, podrlo pa tudi nekaj električnih drogov, zaradi česa so bili lep čas brez elektrike.

Krajani so že v ponedeljek navsezgodaj priskočili na pomoč drug drugemu in pričeli odpravljati posledice nedeljske ujme.

Še huje je bilo pri Irglovih na Janežovskem Vrhu 22. Gospodar Feliks ni mogel zadržati solza pred še včeraj lepo, pred kratkim dograjeno hišo, danes s porušenim ostrešjem ter brez dimnika in strehe: »Proti večeru je bilo, ko sem stal in gledal proti mestu, kako črni oblaki se valijo. Slutil sem, da bo hudo, in odšel v hišo ter zaprl vsa okna in izklopil električne aparate. Kmalu so se začutili prvi močni sunki vetra. Pod nami je dolina in tam si je veter vzel moči ter butnil proti vrhu. Naenkrat je pričelo pokati, nastal je takšen pritisk, da sem mislil, da mi bo odneslo celo hišo. Slišal sem padanje okoli hiše in se bal tistega, kar sem čez nekaj trenutkov lahko videl. Streho mi je odneslo, ostrešje potrlo, večina salonitk je uničenih, požarne stene je spihalo, prav tako dimnik. Lep čas bomo potrebovali da si bomo opomogli. Uničilo je tudi strelišče proti toči.«

So vam sosedje priskočili na pomoč?

»... Ja, prišli so, najprej pogledat, ali sem še živ. Potem smo skupaj očistili ostanke strehe pred vhodom, da smo lahko sploh prišli ven. Tudi po gorici je vse stolklo. To imamo še sedaj za nameček po vojni, za katero ne vemo, ali je sploh končana ...«

Neurje je močno razdejalo tudi nekatere nasade in vinograde na območju ormoške občine, vendar še nismo uspeli dobiti natančnejših podatkov. Tudi z območja ptujske občine podatki še niso bili dokončni.

Sobotni naliv je povzročil manjše in kratkotrajne poplave.
(Foto: M. Ozmec)

Na območju občine Slovenska Bistrica je bila najhuje razdejana okolica Oplotnice. Uničenih je okoli 20 ha nasadov, okoli 30 ha vinogradov, na okoli 100 ha pa je močno uničena tudi koruza. Uničenega je precej gozda, saj je drevje lomil veter; ta je uničil nekaj streh na zasebnih stanovanjskih hišah in odnesel več kritine, podiral drevesa, drogove ... Povsod so čutili grenko resnico starega reka: kadar ima hudič mlade, jih ima veliko!
M. Ozmec

Domačija Irglovih na Janežovskem Vrhu je ostala brez strehe in podstrešja.

Požarna varnost med žetvijo in mlatvijo

Ko žito zori, posebej ob suši, obstaja na žitnih poljih precejšnja nevarnost, da pride do požara.

Pred žetvijo s kombajni moramo poskrbeti, da je kombajn brezhiben, predvsem okrog pogonskega motorja. Temeljito je potrebno pregledati električno instalacijo, dovod pogonskega goriva in odvod izpušnih plinov, ali so zaščiteni konci vrtečih se gredi pred nasukavanjem slame in ali delajo naprave za spremljanje delovne temperature pogonskega motorja. Vsaka najmanjša opustitev požarnovarnostnega ukrepa ima lahko za posledico, da pride do požara.

Upravljalci kombajnov so dolžni vsakodnevno opravljati preventivne preglede in morebitne napake sproti odstranjevati. Na kombajnu velja določen red za njegovo upoštevanje je odgovoren upravljalec kombajna. Tako je na kombajnu prepovedano kajenje, posluževanja kombajna s pogonskim gorivom, ko je motor v pogonu, in zadrževanje nepoklicanih oseb na njem. Na razpolago mora biti najmanj en gasilni aparat, na večjih kombajnih pa dva, ki sta redno (šestmesečno) pregledana in nameščena na dostopnem mestu.

Mlatilnica mora biti dovolj oddaljena od objektov, predvsem pogonski motor z notranjim zgorevanjem. Tako mora biti traktor ali motor z notranjim zgorevanjem oddaljen od mlatilnice, snopja in sosednjih objektov najmanj 8 m in obrnjen tako, da veter ne odnaša isker iz izpušne cevi k zgradbi ali snopom oziroma slami. Na mestu mlatve mora biti nameščen sod s požarno vodo z ustreznimi vedri in gasilni aparat na prah S-9 kg. Na tem mestu je prepovedano kajenje, delavci pa morajo biti poučeni o vseh preventivnih ukrepih in kako ukrepati v primeru požara.

Vodja
Inšpektorata za požarno varnost
Edvard KOZEL, ing.

Zgoreli kombajn. (Iz arhiva Inšpektorata za požarno varnost.)

ČRNA KRONIKA

NI PAZIL NA ROKO

V sredo, 10. julija, ob 21.45 je po Goriški ulici v Oplotnici vozil fička Peter Tajnikar iz Koritnega 13, KS Makole. V bližini hiše Goriška 8 v blagem desnem ovinku mu je naproti pripeljal tovornjak, ki ga je vozil Milan Plevnik iz Podplata v občini Šmarje pri Jelšah. Voznik Tajnikar je nad spuščeno šipo držal roko iz avtomobila, saj je bilo soparno. Pri tem pa ni bil pozoren, da je v ovinku bilo srečanje s tovornjakom izredno tesno, in ni umaknil roke. Zadnji del nakladalnega prostora tovornjaka je Tajnikarja zadel v roko in mu jo hudo poškodoval. Prepeljali so ga v mariborsko bolnišnico.

AVTO ZANESLO ČEZ VOZIŠČE

Po magistralni cesti od Ložan proti Močni je v četrtek, 11. julija, ob 18.20 vozil fička Janez Šamperl iz Zgornjega Partinja v občini Lenart. Zunaj naselja Ložane je iz blagega desnega ovinka zapeljal na levo stran ceste, pa spet nazaj na desno na bankino. Od tu je avto zaneslo na levo stran, prevrnil se je na bok in potem na streho in tako še nekaj metrov drsel po nasipu ter je obstal. Voznik Šamperl je bil pri tem lažje ranjen, njegov sopotnik Darko Marin iz Zgornje Voličine 66 a pa je bil hudo ranjen. Prepeljali so ju v mariborsko bolnišnico.

S KOLESOM VIJUGAL PO CESTI

Po magistralni cesti proti Osluševcem, KS Podgorci, se je v petek, 12. julija, nekaj po 13. uri peljal s kolesom 74-letni Rudolf Kokol iz Osluševec 22. Na ravnem delu cestišča je s kolesom vijugal z desnega na levo stran cestišča in nazaj. Tedaj se je za njim pripeljal z osebnim avtomobilom Ervin Rojko iz Maribora.

Začel je zavirati in se umikati, vendar trčenja ni mogel preprečiti. Kolesar je padel po cestišču in se hudo ranil. Prepeljali so ga v ptujsko bolnišnico.

AVTO SE JE KOTALIL PO STRMINI

Po lokalni cesti proti domu se je v soboto, 13. julija, ob 20.15 peljal z osebnim avtomobilom Franc Pernek iz Šmartnega na Pohorju. Pred Šmartnim je avto v desnem nepreglednem ovinku zaneslo na levo stran cestišča in je zdrknil v prepad. Avto se je med drevesi po gozdni strmini navzdol kotalil okoli 150 metrov, preden je obstal. Pri tem se je voznik Pernek hudo ranil.

UDARI STRELE NETILI POŽARE

Med neurjem, ki se je v soboto, 13. julija, proti večeru razbesnela nad Slovenskimi goricami, je pogosto udarjala strela. Ob 18.10 je udarilo v gospodarsko poslopje Jožeta Purgaja, Žerjavci 8 v občini Lenart. Veliko gospodarsko poslopje so zajeli plameni in uničili dobrih 40 ton sena, elektromotor in razne manjše stroje. Ocenjujejo, da je škode za okoli 800.000 dinarjev.

Le kako minuto za tem je strela udarila v gospodarsko poslopje Elizabete Pukšič v Črmljenšaku 36, KS Trnovska vas, in ga zažgala. Poleg tega je zgorelo še 15 kubičnih metrov smrekovih desk, 15 ton sena, puhalnik in lesen kmečki voz. Ocenjujejo, da je škode za pol milijona dinarjev.

Ob 18.40 pa je udar strele zanetil požar še na gospodarskem poslopju Martina Mendaša v Moškanjcih 84 a. Poleg poslopja so zgorele še 3 tone sena in nekaj orodja. Ocenjujejo, da je škode za 200 tisoč dinarjev.

NEURJE V NEDELJO POPOLDNE

Neurje, ki je v nedeljo, 14. julija, zajelo domala vso Slovenijo, je napravilo precej škode tudi na našem območju. Močni sunki vetra so lomili veje, vrhove in tudi cela drevesa, kar je napravilo največ škode na električnem omrežju, ponekod je poškodovalo kak avto ali pa na cesti oviralo promet. Precej škode je tudi na poljih, kjer je zaradi močnega vetra polegla pšenica in koruza.

Veliko škode je neurje napravilo tudi na stanovanjskih in drugih zgradbah, saj je trgalo in odnašalo kritino. Najhuje je bilo pri Jerneju Kovačiču v Stanovskem 37, KS Poljčane, kjer je veter odkril streho stanovanjske hiše, kosi kritine pa so poškodovali še avto renault 5. Antonu Lipovšku v Stanovskem so sunki vetra porušili del stene nove gradnje.

Tudi strela je med neurjem tu in tam udarila. Tako je ob 19.25 udarilo v počitniško hišico Marije Igerc v Šardinju 5 b, KS Velika Nedelja. Strela ni bila žareča, zato so na hišici le popokala stekla na oknih in vratih, poškodovan pa je bil del strehe in uničena električna napeljava. Ocenjujejo, da je škode za sto tisočakov.

FF

IZŽREBANCI VELIKE NAGRADNE KRIŽANKE PEKARNE PTUJ

Pravilna rešitev: KRUH PEKARNE PTUJ — PEČEN PO RECEPTIH NAŠIH BABIC

1. NAGRADA: 2.000 din + praktična nagrada v vrednosti 1.000 din
Tina VUKASOVIČ, Vespazianova 13, 62250 Ptuj
2. NAGRADA: 1.500 din + praktična nagrada v vrednosti 500 din
Kristjan KMETEC, Muzejski trg 1, 62250 Ptuj
3. NAGRADA: 700 din + praktična nagrada v vrednosti 300 din
Aleksandra PLOHL, Cvetkovci 70 A, 62273 Podgorci

Nagrajenci lahko nagrade dobijo v prostorih Pekarne Ptuj.

osebna kronika

RODILE SO: Milena Dobnik, Pobrežje 12, Videm — dvojčka — dečka; Anica Job, Sodinci 18, Vel. Nedelja — deklico; Katarina Bogdan, Godeninci 49, Središče — Mitja; Metka Bratuša, Dornava 50 — deklico; Ana Brotšnajder, Smolinci 67, Cerkvenjak, — Iris; Lidija Sever, Trgovišče 19, Vel. Nedelja — deklico; Lidija Nahberger, Pobrežje 14, Videm — Aleksandro; Elizabeta Bogadi, M. Tita 196, Cestica — Antonia; Majda Ciglar, Bukovci 101/b, Markovci — dečka; Marta Prevolšek, Volkmerjeva 21, Ptuj — dečka; Marjana Dovečar, Hauptmaničeva 6, Ptuj — Glorijo; Majda Toplak, Sp. Velovlek 10, Ptuj — dečka; Ljudmila Vnuk, Ptuj, Slov. trg 11 — dečka; Simona Majerič, Lešje 10/b, Majšperk — Aleksandra; Ksenija Kruder, Devina 25/d — Eneja; Breda Pongrac, Kraigherjeva 35, Ptuj — Marušo; Lidija Čeh, Podvinci 48/a, Ptuj — deklico; Sabina Hvalec, Belavšak 43, Zg. Leskovec — deklico; Sonja Gričnik, Dornava 28/a, Dornava — deklico; Matilda Habjanič, Mejna c. 30, Ptuj — Tadeja; Marija Furjan, Vinski Vrh 68, Miklavž pri Ormožu — Dejana; Vida Kramberger, Nova vas 27, Ptuj — dečka; Romana Kolar, Kajuhova 22, Sl. Bistrica — Gašperja; Zdenka Žunkovič, Hajdoše 2/a, Ptuj — dečka; Elizabeta Korez, Stoperce 22 — dečka; Zyryeta Caraku, Potrčeva 42, Ptuj — dečka; Lidija Bec, Kvedrova 4, Ptuj — Ksenjo.

POROKE — PTUJ: Zvonko Medved, Podložе 10, in Suzana Strašek, Kidričevo, Ul. Borisa Kraigherja 12; Janko Novak, Gerečja vas 22, in Marjeta Mohorko, Skorba 38/a; Boris Ogrinc in Sonja Prah, Ptuj, Ormoška c. 1; Jožef Toplak, Nova vas pri Ptuju 89, in Stanislava Anžel, Žabjak 11.

UMRLI SO: Josipina Pevec, Ptuj, Volkmerjeva c. 10, roj. 1909 — u. 7. julija 1991; Herman Svenšek, Zgornja Hajdina 80/a, roj. 1943 — u. 5. julija 1991; Marija Mesarič, Trnovski Vrh 42, roj. 1920 — u. 6. julija 1991; Marija Zupanič, Ptuj, Zagrebška c. 81, roj. 1941 — u. 9. julija 1991; Marija Sagadin, Slovenja vas 31, roj. 1919 — u. 8. julija 1991; Marija Bezjak, Ptuj, Volkmerjeva c. 10, roj. 1942 — u. 9. julija 1991; Oskar Štebih, Fram 44, roj. 1914, — u. 9. julija 1991; Lucija Jeza, Janški Vrh 53, roj. 1908 — u. julija 1991; Anton Gosak, Šturmovci 18, roj. 1914 — u. 9. julija 1991; Janez Mikša, Formin 5/a, roj. 1913 — u. 11. julija 1991; Gabrijela Rižnar, Ptuj, Volkmerjeva c. 10, roj. 1914 — u. 13. julija 1991.

TEDNIK

TEDNIK je naslednik Ptujskega tednika oziroma Našega dela, ki ga je ustanovil Okrajni odbor OF Ptuj leta 1948.

Izdaja Zavod za radijsko in časopisno dejavnost RADIO-TEDNIK PTUJ.

UREDNIŠTVO: Franc Lačen (direktor in glavni urednik), Ludvik Kotar (odgovorni urednik), Jože Šmigoc (pomočnik odgovornega urednika in lektor), Štefan Pušnik (tehnični urednik), Jože Bračič, Ivo Ciani, Majda Goznik, Darja Lukman, Martin Ozmec, Vida Topolovec, Nataša Vodušek in Milena Zupanič (novinarji).

PROPAGANDA: Oliver Težak.

Naslov: RADIO-TEDNIK, Raičeva 6, 62250 Ptuj, p.p. 99; tel. (062) 771-226; faks (062) 771-223. Celoletna naročnina 750,00 dinarjev, za tujino 1.640,00 dinarjev. ŽIRO RAČUN pri SDK Ptuj: 52400-603-31023. Tisk: GZP Mariborski tisk Maribor.

Oproščeno prometnega davka po obvestilu Izvršnega sveta Skupščine Republike Slovenije številka 3132 z dne 28. 2. 1991.

UGODNO UGODNO UGODNO

POSEZONSKA RAZPRODAJA
TEKSTILNEGA BLAGA IN KONFEKCIJE
OD 20. 7. 1991 DO 3. 8. 1991

VABIMO VAS
V PRODAJALNE:
TEKSTILNA HIŠA, DOM,
ZVEZDA, BISERKA

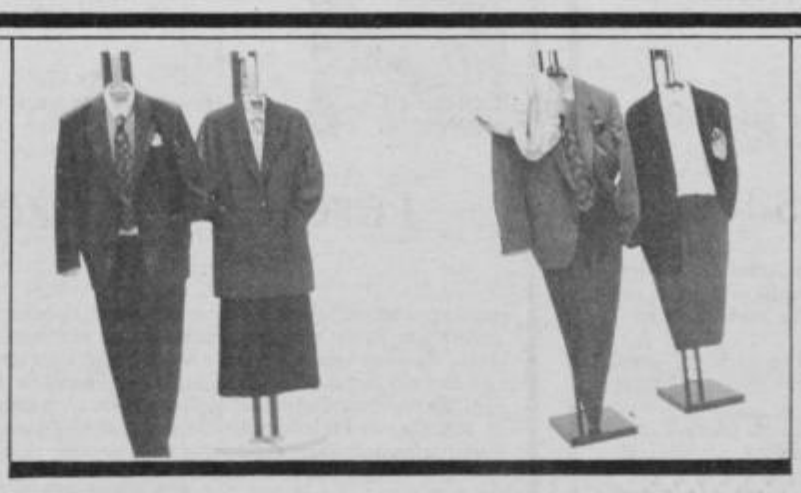

EMONA MERKUR d.o.o. PTUJ