BLAGO ZA
MOŠKE OBLEKE
MOŠKE PLAŠČE
ŽENSKE OBLEKE
ŽENSKE PLAŠČE
Volna
CELJE

CELJSKI tednik

CELJE, 26. FEBRUARJA 1960
LETO XI., STEV. 8

GLASILO SOCIALISTIČNE ZVEZE DELOVNEGA LJUDSTVA OKRAJA CELJE

LIST IZDAJA IN TISKA ČASOPISNO PODJETJE »CELJSKI TISK«
DIREKTOR IVAN MELIK-GOJMIR

UREJUJE UREDNIŠKI ODBOR
ODGOVORNI UREDNIK
TONE MASLO

S Z D L — V S E L J U D S K I P A R L A M E N T

PRED PETIM KONGRESOM SZDL JUGOSLAVIJE

V drugi polovici aprila bo zasedal peti kongres SZDL Jugoslavije. Na njem bodo delegati ocenili naš dosedanji socialistični razvoj, prikazali uspehe, ki smo jih v času med dvema kongresoma dosegli, in nakazali probleme, ki se pojavljajo pred našo skupnostjo. Na podlagi vsega tega bo kongres nakazal perspektivo našega nadaljnjega razvoja in s tem v zvezi tudi naloge Socialistične zveze.

Gotovo bo pomenil peti kongres tudi novo gledanje na Socialistično zvezo. Življenje postaja bogatejše z družbenimi iniciativami in z najrazličnejšimi oblikami družbenega dela, hkrati pa intenzivnejše v borbi mnenj o družbenih problemih. Sistem družbenega upravljanja in delavskega samoupravljanja dobiva iz dneva v dan močnejše korenine. Vedno bolj se večajo materialna sredstva, s katerimi razpolagajo komune, delovni kolektivi in drugi. To pomeni, da naši proizvajalci, naši državljani nepošredno razporejajo vedno večja materialna sredstva v delavskih svetih, komunah, za drugah, stanovanjskih skupnostih, društvih itd.

Prav zaradi takega stalnega razvoja socialistične demokracije se hkrati krepi sodelovanje naših državljanov pri reševanju problemov, ki jih neposredno interesirajo. In ravno v tem procesu postaja vedno bolj važna vloga organizacij Socialistične zveze. Ne le v tem, da pomenijo močan vzgojni činitelj množic, temveč so tudi graditeljice naših novih odnosov, odnosno činitelj, ki bo vplival na politiko najrazličnejših družbenih organov, ljudskih odborov, delavskih in zadružnih svetov, šolskih odborov, raznih organizacij, društev itd. Toda ne v tem smislu, da organizacije SZDL postanejo neposredno telo za te organe, temveč, da se z aktivnostjo svojega članstva ter v raznih oblikah zalagajo za tako politiko teh organov, ki bo najbolj odgovarjala našim splošnim principom. To pa pomeni nenehno krepitev samostojnosti in odgovornosti vseh teh organov.

Register problemov — ki so pred nami in za katere mora Socialistična zveza mobilizirati vrsto družbenih činiteljev in čim večje število svojih članov — je tako obsežen, da bi sleherno naštevanje pomenilo zoževanje širine našega bogatega družbenega življenja. Vsak problem pa je najtesneje povezan z vrsto drugih problemov. Na primer, če ukažemo na potrebo nadaljnjega razvoja delavskega samoupravljanja in družbenega upravljanja (kar je ena zelo važnih nalog našega nadaljnjega razvoja), tedaj je treba hkrati razpravljati tudi o problemu nadaljnjega razvijanja sistema družbene delitve, kjer se morajo v polni meri odražati socialistični proizvodni odnosi. Dalje je treba razpravljati tudi o investicijah, ki morajo postati sestavni del naporov za večjo produktivnost, kar bo krepilo materialno osnovo komune in delovnih kolektivov. Vse to pa je zopet vezano za realne možnosti, za rentabilnost, za uvajanje avtomatizacije v gospodarskih podjetjih, odkrivanje notranjih rezerv, za razvijanje uslužnostne dejavnosti — pri tem še zelo zaostajamo — in zaposlovanju v njej odvečne delovne sile, ki obremenjuje produktivnost, za strokovno usposabljanje delavcev. Sem spada tudi problem nadaljnjega razvijanja sistema nagrajevanja po enoti proizvoda in vrsta drugih problemov.

Ce vzamemo, na primer, problem žena, tedaj se pri tem ne zaustavimo le pri vključevanju večjega števila žena v razne družbene organe, temveč se pojavlja hkrati tudi problem strokovnega izobraževanja ter kvalifikacij žena v industrijski in kmetijski proizvodnji, dalje problem aktivnosti stanovanjskih skupnosti in krajevnih odborov na vasi ter njihovih servisnih služb, problem družbene prehrane, razvijanje otroških ustanov in vrsto drugih vprašanj.

In koliko je še problemov v našem družbenem življenju, na vseh njegovih področjih! Vse to bi morale organizacije in odbori Socialistične zveze videti, izdelati analize in pokazati perspektivo. Hkrati morajo organizacije Socialistične zveze skrbeti, da se problemi zares rešujejo. Le tako bo Socialistična zveza kot organizacija, ki združuje ogromen del našega prebivalstva, predstavljala tudi činitelj družbene kontrole nad uvajanjem naših socialističnih principov v vsakdanjo prakso.

Občinske konference Socialistične zveze, na katerih volijo delegate za peti kongres, analizirajo stanje na svojem področju ter nudijo koristne sugestije za delo kongresa, dajejo hkrati koristna napotila za delo organizacij in odborov. Te nove kvalitete glede vsebine in metod dela ter večje aktivnosti Socialistične zveze pa zahteva naš socialistični razvoj in naši delovni ljudje. S. V.

Za boljše delo družbenih organizacij

CIMPREJ USTANOVITI OBCINSKE SKLADE

Za uspešno delo množičnih organizacij in društev, katerih je v celjskem okraju registriranih okoli 800, so potrebna tudi denarna sredstva. Mnoge organizacije in društva, ki so delavna in je njihova dejavnost za našega človeka in družbo koristna, se večkrat borijo s finančnimi težavami in nimajo denarja niti za najnujneše potrebe. V takih primerih delo šepa, denarne težave zavirajo uspešnejše delo. Je pa tudi nekaj takih društev, katerih dejavnost ni kdo ve kako koristna ali pa so že dalj časa nedelavna. Taka društva zaslužijo, da bi jih čimprej ukinili, kaj šele, da bi jim nudili denarno pomoč.

Vendar je dejstvo, da je društvena dejavnost v celjskem okraju precej razgibana, saj je po statističnih podatkih vsak odrasel državljan vključen v dveh društvih. Zato društvenega življenja ne kaže podcenjevati in mu velja skrb vse naše družbe.

Ta skrb se odraža v okrajnem in občinskih proračunih, kjer so predvidene v okviru možnosti vsote za važnejše množične organizacije in društva. To predvsem velja za redno vzdrževanje raznih športnih in kulturnoprosvetnih objektov, za potrebe gasilstva in važnejšo društveno dejavnost. Ker pa vseh potreb s proračuni ni mogoče zadovoljiti, zlasti glede funkcionalnih izdatkov organizacij in društev, ki so delavna in imajo določen družbeni pomen, je potrebno sredstva zbrati na drug način.

Lani je v ta namen obstajal pri Okrajnem odboru SZDL sklad, iz katerega so se dodeljevala potrebna denarna sredstva množičnim organizacijam in društvom. Dosedanje izkušnje so pokazale, da ta način zbiranja sredstev ni bil najboljši ker mnoge gospodarske organizacije niso pokazale dovolj razumevanja za zbiranje sredstev v okrajnem merilu. Zato tudi pomoč iz tega sklada ni bila še zdaleka taka, kot so bile potrebe na terenu.

O tem je na zadnji seji razpravljala tudi komisija za družbene organizacije pri Okrajnem odboru SZDL, ki meni, da je letos tak način zbiranja sredstev neprikladen. Od dveh variant, in sicer predloga, da bi sredstva zbirali v občinskem merilu za potrebe društev v občini, del teh sredstev pa bi občinski skladi odstopili v okrajni sklad, ter predloga, da bi zbrana sredstva v celoti ostala občini, za potrebe okraja pa bi okrajni odbor SZDL zbral sredstva iz lastne dejavnosti — so se člani komisije odločili za zadnjo varianto.

Tako bodo občinski odbori Socialistične zveze ustanovili lastne sklade. Komisija meni, da je tako zbiranje demokratično in bolj uspešno, saj bodo podjetja v občini prav gotovo pokazala več razumevanja za potrebe na svojem področju. Tudi razdeljevanje teh sredstev bo bolj pravilno. Komisije za družbene organizacije pri občinskih odborih Socialistične zveze so dobile že vsa navodila za ustanavljanje teh skladov. Z njim bo upravljal posebej izvoljeni upravni odbor in razdeljeval sredstva predvsem tistim organizacijam in društvom, ki dobro izvajajo svoj program v skladu s potrebami določenega kraja. Da bi v občinah dosegli čim večjo načrtnost pri finansiranju raznih društvenih dejavnosti, bodo upravni odbori teh skladov razdeljevali sredstva po pravilniku, ki bo predvideval, za kakšno dejavnost se ta denar lahko prvenstveno črpa.

Sklad, ki bo ustanovljen pri Okrajnem odboru Socialistične zveze, pa bi naj služil predvsem kot pomoč pasivnim občinam ter za nujne potrebe organizacij in društev v okrajnem merilu.

-ma-

Usmerjevalec družbenega dogajanja

Med zadnjimi na območju našega okraja je bila v nedeljo še letna konferenca mestne organizacije Socialistične zveze delovnega ljudstva v Velenju. Kakor poročilo predsednika, tako je tudi razprava potrdila, da je bila Socialistična zveza v mestu ob Paki v resnici gibalo in usmerjevalec celotnega družbenega dogajanja. Ta njen vpliv se ni kazal samo pri organizaciji in izvajanju prostovoljnih del za ureditev številnih komunalnih naprav, temveč tudi v organih delavskega samoupravljanja in drugje. Njena moč pa je dobila primeren odjek še v številu članstva, saj imajo v Velenju kar 88 odstotkov volivcev včlanjenih v Socialistično zvezo. To je precej nad občinskim in zlasti še nad okrajnim povprečjem.

Ni naključje, da so tudi v razpravi največ govorili o gospodarskih perspektivah velenjskega premogovnega bazena. Tri milijone ton, nova sušilnica, kemični kombinat, nova stanovanja itd., to so bile besede, ki so se najčešče ponavljale. Zraven njih pa seveda potreba po novi šoli, po večji skrbi za strokovno in splošno izobraževanje rudarjev in podobno.

V razpravi pa so se seznanili tudi z delom, ki čaka v letošnjem letu velenjske prostovoljce.

Francka Bogataj, nova predsednica občinskega odbora Socialistične zveze v Šentjurju, desno: gostje na občinski konferenci v Šentjurju

Razprava o družbenem načrtu celjske občine

Te dni so po vsej celjski občini zbori volivcev. Ljudje razpravljajo o predlogu družbenega plana občine za letos. Razumljivo je, da volivci največ razpravljajo o ukrepih za izboljšanje življenjske ravni prebivalcev. Namreč, tudi letos je prišlo do pojava, da bi proračunska sredstva počasneje pritekala in naraščala od potreb. Logično, da hkrati s tem nastane neizbežna vrzel in na koncu odrivanje navidez manjših potreb.

Zato so na dosedanjih zborih volivcev podprli težnjo za uveljavitev 4 odstotnega prometnega davka na maloprodajo industrijskega blaga. Kupci, prebivalci bodo tako v enaki meri prispevali svoj delež k povečanju skladov občine, in sicer tistih, ki so namenjeni za družbeni standard — trgovina, šole, vrtci in podobno.

Na zborih volivcev, ki so že bili, je zlasti prišla do izraza težnja, da si mesto in občino lahko uredijo le meščani in občani. Pri tem velikem delu bo moral pomagati vsak posameznik in podjetja. Zato so kolektivi proizvodnih podjetij tudi obljubili, da bodo opravili letos preko 200.000 prostovoljnih delovnih ur, ustvarjena sredstva pa bodo namenili dviganju življenjske ravni prebivalcev.

Prva naloga kmetijskih gospodarstev bo preskrba prebivalcev s potrebnimi kmetijskimi pridelki, vrtninami in mlekom. Na zborih volivcev se ljudje niso spuščali v tehnične probleme reševanja te naloge. Podprli pa so predlog za ureditev združenega kmetijskega posestva v celjski občini, tako da bo zmožno izpolniti svojo nalogo.

Živahne razprave so se razvile tudi ob predlogih za vlaganja v družbeni standard. Na vsakem območju imajo svoje probleme, ki bi jih radi čim prej rešili. Spodbudne pa so številke in predlog, ki ga prinaša glede tega družbeni načrt. Samo za družbeni standard naj bi v celjski občini s sodelovanjem gospodarskih organizacij in posameznikov investirali kar milijardo in pol dinarjev. Največ seveda za stanovanja, kar so volivci odobravali. Za stanovanja bodo letos v celjski občini porabili 940 milijonov dinarjev, sledijo komunalna dela (331 milijonov dinarjev) in šolstvo 149 milijonov dinarjev. Za komunalna dela bo letos še enkrat več sredstev kot lani.

Zaostajanje obrti za splošnim razvojem so volivci še najbolj grajali. Gre namreč za ugotovitev, ki je do neke mere upravičena, da ustanavljanju raznih servisnih delavnic v praksi posvečamo vse premalo pozornosti in da močnejša obrt polagoma prehaja v polproizvodne obrate.

Zbori volivcev v Celju

Z OBČINSKE KONFERENCE SOCIALISTIČNE ZVEZE V ŠENTJURJU

KMETIJSTVO V OSPREDJU

V nedeljo je bila v Šentjurju občinska konferenca Socialistične zveze delovnih ljudi. Najprej je predsednik **Srečko Pratnemer** temeljito obrazložil dosedanje uspehe in pomanjkljivosti, nakazal bodoče naloge in politična vprašanja, ki jih bodo morali v občini v naslednjem obdobju rešiti, nakar je podrobno govoril o uspehih in nalogah posameznih organizacij ter hkrati o posebnih pogojih posameznih področij v šentjurski občini.

Razumljivo je, da se je najdelj zadržal pri kmetijstvu, saj je leto ena glavnih panog gospodarske dejavnosti v občini. Dejal je, da so napori in prizadevanje za usposobitev kmetijstva dali lepe rezultate. Tako danes več o šentjurski občini ne moremo govoriti kot o zaostali kmetijski občini. Imajo pa tudi vse možnosti, da se prerinejo med najboljše. Gotovo je tudi, da je razvoj v preteklih letih naredil velik skok. Samo število živine so v zadnjih dveh letih povečali za okoli 25 odstotkov. Če te podatke še pogledamo za industrijo, vidimo, da se je industrijska proizvodnja še bolj povečala, in sicer kar za 130 odstotkov.

Perspektiva razvoja kmetijstva v šentjurski občini je v velikih kmetijskih proizvodnih enotah. To dokazuje tudi Kmetijsko gospodarstvo »SLOM« pri Ponikvi. Posestvo je samo v petih letih povečalo obdelavo površine za 37

(Nadaljevanje na 5. strani)

Toplo sonce je v nedeljo zvabilo na sprehajališče v mestu in okolici meščane, ki so si že zaželeli sončnih žarkov, čeravno prave zime letos ni bilo. Zlasti so bili toplote in zraka potrebni otroci ter dojenčki, ki se čez zimo držijo peči. Četudi vreme kaže, da se pomlad naglo bliža, je v resnici le zahrbtno, kajti ravno v tem času s podvojeno silo razsajata gripa in prehlad.

SEMINAR ZA SEKRETARJE MLADINSKIH AKTIVOV

Občinski komite Ljudske mladine v Celju je organiziral v Celju enodnevni seminar za sekretarje mladinskih aktivov. Udeležilo se ga je okoli 90 mladincev iz skoraj vseh aktivov. Udeleženci so poslušali predavanja o delu sekretarjev in o aktualnih nalogah ljudske mladine. Seminar je zelo uspel, tako po rekordni udeležbi kot po kvaliteti. Občinski komite Ljudske mladine prireja sedaj še seminar za predsednike, politično ideološke vodje, itd. tako, da bodo vsi kadri šli skozi seminarje.

bš

SZDL - gonilna sila na Šmarskem

V nedeljo je bila občinska konferenca SZDL občine Šmarje pri Jelšah. Konferenco je vodil predsednik **Franc Zupanc.** Kot gostje so prisostvovali **Tomo Brejc,** zastopnik GO SZDL, **Vinka Simonič,** ljudska poslanka, predsednik OO SZDL Celje **Jože Marolt.**

Po izčrpnem poročilu je bila razprava zelo živahna. Osnovni so problemi kmetijstva, ki ga učinkovito rešujejo s prehajanjem na samostojno proizvodnjo v zadrugah in širjenju kooperacij. Šolstvo preživlja težke trenutke predvsem zaradi šibkega materialnega stanja in pomanjkanja kadra. Konferenca je pokazala, da je okrepljena organizacija SZDL, ki se je v preteklem letu številčno povečala za 22 odstotkov, prava gonilna sila političnega in gospodarskega napredka v občini.

Izvolili so tudi nov odbor. Za delegate za kongres SZDL Jugoslavije pa so izvolili **Staneta Sotlarja, Jožka Majhna** in ing. **Andreja Marinca.**

OBČNI ZBOR SOCIALISTICNE ZVEZE TUDI NA PONIKVI

V nedeljo je bil tudi na Ponikvi pri Žalcu občni zbor SZDL. Ugotovili so, da je dosedanji odbor zelo dobro delal, saj je včlanjenih v Socialistično zvezo 79 odstotkov volivcev. S tem se je organizacija uvrstila med prve v občini. Tudi razprava je bila zelo živahna, saj so govorili skoraj vsi navzoči člani.

VREME V NASLEDNJIH DNEH

ZA CAS OD 25. FEBRUARJA DO 6. MARCA

Zelo nestalno vreme s pogostimi padavinami in spremenljivo temperaturo.

PRED 8. MARCEM — DNEVOM ŽENA

Delavka, žena in mati

OBISKALI SMO TOVARNO PERILA »TOPER« V CELJU

Mednarodni dan žena, 8. marec, bo letos posvečen zlasti tistim materam in ženam, ki še poleg svojega dela doma, aktivno delujejo v proizvodnji, v družbenem življenju. Najlepše bomo ta dan proslavili tako, da bomo posvetili svoje sile reševanju problematike teh žena, ki so dobre matere in žene, poleg tega pa uspešno opravljajo svoje delo v službi. Problem zaposlene žene, ki ima svojo družino, srečujemo povsod, saj enakopravnost žena postaja le zlagoma resnica in so žene še vedno žrtve zastarelih nazorov, ki jim poleg službe nalagajo še vse delo doma. Toda žene so enakopravne, saj enako uspešno kakor možje sodelujejo v družbenem življenju, v upravljanju. Da je temu tako, zgovorno kaže primer v Tovarni perila »Toper« v Celju, kjer je odstotek ženske delovne sile res visok (94%) in kjer je delavsko samoupravljanje izključno v rokah zaposlenih žena.

Obrat »Topra« na Sejmu mode 1960 na Gospodarskem razstavišču v Ljubljani.

Predsednica upravnega odbora tovarne nam je že v začetku povedala, da je skrb za delavke v tovarni res velika, kar pomeni, da je posvečena rešitvi problemov zaposlenih žena. Skoraj vse delavke imajo svoje družine in zaradi tega opravljajo dve službi hkrati, izmed katerih vsaka terja celega človeka in zato trpi delo na obeh straneh. Tovarna želi olajšati delo doma in zato želi urediti pralnice in likalnice, da bi s tem razbremenila žene kot gospodinje. V podjetju upajo, da bo, ko bodo urejeni primerni prostori, precej večji odziv žena v splošnih in strokovno izobraževalnih tečajih. Teh žene v glavnem ne obiskujejo, ker so preobremenjene. Topli obrok je naletel na odobravanje, v načrtu pa ima podjetje tudi lastno menzo.

Praznik žena bodo delavke v Topru proslavile letos s kulturnim sporedom, ki ga bodo same izvajale, ansambel celjskega gledališča pa jim bo predvajal »Kastelko«.

V organih delavskega samoupravljanja so pretežno žene. V delavskem svetu so zastopani vsi obrati, v kratkem pa bodo ustanovili še obratne delavske svete. Obratni delavski svet bo imel tudi obrat v Soštanju. Soštanjski obrat kaže, da si vodstvo tovarne prizadeva rešiti ženski problem. Kajti Toper je kljub temu, da v Soštanju ni bilo dovolj kvalificiranih moči, ustanovil tam svoj obrat z namenom, da bi omilil problem ženske delovne sile.

Enako razumevanje za svoje delavke je delavski svet pokazal tudi pred nedavnim, ko je za 45 minut podaljšal osemurni delavnik zato, da popoldanska izmena ob sobotah ne dela. Ker so turnusi tedenski, imajo žene tako vsako drugo soboto prosto.

Skrb vodstva ceni kolektiv v polni meri. Sklep, da bodo že letos začeli z rekonstrukcijo tovarne, je kolektiv ne samo odobraval, ampak tudi podprl po svojih močeh. Rekonstrukcija je deloma že v teku, saj bodo do konca marca vsi obrati dobili nove stroje. Vrednost novih strojev bo znašala okrog 35 milijonov dinarjev. Proizvodnja stalno raste in je vrednost proizvodnje iz leta 1956 presežena kar za 270 odstotkov.

Na nedavnem sejmu moda 1960 je tovarna uredila na razstavnem prostoru obrat, kjer je 40 delavk izdelovalo glavni artikel tovarne — moške srajce.

ŠOLSKA REFORMA - v ospredju zanimanja

V soboto je bila na Ekonomski šoli v Celju letna konferenca osnovne organizacije Zveze komunistov, združena s situacijsko konferenco mladinske organizacije in šolske skupnosti.

Poročilo o delu osnovne organizacije ZK je podal sekretar. Kljub temu, da je bilo ob ustanovitvi organizacije na šoli 1958. leta le pet komunistov, se je njihova vloga precej poznala pri delu mladinske organizacije in šolske skupnosti. Največ pozornosti so posvetili izobraževanju, dvigu idejnega nivoja ostale mladine in pridobivanju novih članov. Tako so v svoje vrste sprejeli nad dvajset mladih ljudi.

Svoji poročili sta podala tudi predsednik mladinske organizacije in predsednik šolske skupnosti. Iz obeh smo lahko povzeli, da vloga teh organizacij raste in se krepi iz leta v leto.

Razprava je bila zelo živahna. V glavnem pa se je sukala okoli šolske reforme, ki se tudi na tem zavodu lepo uveljavlja v življenje. Več diskutantov je govorilo o potrebi predmetnika in učnega načrta, ki dostikrat ne ustrezata hitremu gospodarskemu razvoju. Govorili so še o potrebi reformiranja učne metode in povezave šole s prakso. Želeli so si tudi več sodelovanja s podjetji.

Kljub temu, da je konferenca ugotovila, da bi se pri obstoječih materialnih pogojih dalo še marsikaj napraviti za reformo pouka, pa je nakazala tudi občutno pomanjkanje materialnih sredstev, predvsem prostorov.

Potrebe in zahteve SO MU DALE PEČAT DELA

NEKAJ MISLI O DELU BIROJA ZA STANOVANJSKO IN KOMUNALNO IZGRADNJO V CELJU

Biro za stanovanjsko in komunalno izgradnjo v Celju je nastal in zrasel iz potreb današnjega časa. V njem se kaže utrip stanovanjske graditve, in v zadnjem obdobju tudi težnja po čim hitrejši izgradnji nekaterih objektov družbenega standarda, komunalnih naprav in podobno. Njegova hvaležna naloga pa je še v vlogi mobilizatorja lastnih sredstev za gradnjo stanovanj. Tako naj bi bila samo letos zajeta lastna sredstva pri celotni dejavnosti pod okriljem biroja v višini 50% skupnih investicijskih sredstev. Kako visoka so ta sredstva se vidi tudi iz podatka, da bodo predvidoma znašala celotna investicijska sredstva za dokončanje lani začetih objektov in začetek novih okoli poldruge milijarde dinarjev.

Začetek dela Biroja za stanovanjsko in komunalno izgradnjo sovpada v čas, ko so bila osvojena nova načela stanovanjske graditve, ki so zahtevala še določene spremembe pri poslovanju kreditnega sklada, skrajno ekonomično trošenje družbenih sredstev, nove poglede glede določanja maksimalnih stanovanjskih površin itd. Zato je staf Biro že na začetku dela pred kopico težkih problemov, zlasti tehničnega značaja. Morali so iskati nove načrte in revidirati stare. Vse to se je poznalo v začasnem zastoju del. Ko pa je dobil projekte, ki so ustrezali tudi glede končne cene, je delo steklo in skupaj s projektantskimi organizacijami in gradbenimi podjetji je skušal doseči čim ugodnejši finančni uspeh, ali z drugimi besedami — čim več stanovanj za čim manj denarja. Vzporedno so bili napravljeni koraki za uveljavitev pravilnika kreditnega sklada za gradnjo stanovanj. Stremeli pa so tudi za tem, da so iz družbenih sredstev finansirali le gradnjo stanovanjskih objektov, ki so v svojih načrtih povsem upoštevali občinske in splošne smernice za projektiranje in gradnjo stanovanj.

Stolpiči ob Ljubljanski cesti

Biro je poleg stanovanjske izgradnje sprejel še dolžnost investitorja poslovnih zgradb, ki jih sam ali delno investira preko ustreznih organizacij občinski ljudski odbor. Tu gre za gradnjo restavracije za družbeno prehrano, za novi celjski hotel B-kategorije, za skladišče Merxa, za gradnjo šol in socialnih ustanov. Poleg tega vrši investicijsko službo za gradnjo komunalnih naprav, za elektrifikacijo, za gradnjo cestnega omrežja itd.

V letošnjem delovnem programu Biroja je poleg dokončanja lani začetih še začetek 416 novih stanovanj. Pri izvrševanju tega načrta bo odprto novo, veliko gradbišče severno in južno od Dečkove ceste; nekaj manjših pa tudi drugod. Samo na območju Dečkove ceste bodo letos začeli z gradnjo 384 stanovanj. V vseh teh in drugih primerih gre edinole za blokovno gradnjo in sicer za bloke od 20 do 46 stanovanj. Ob Dečkovem naselju bo nastalo tudi novo trgovsko preskrbovalno središče. Na Otoku ne bo letos odprta nobena nova gradnja stanovanj. Vsa dela bodo osredotočena na dokončanje stolpnic in seveda na ureditev cest, javne razsvetljave, parkov itd.

Ves program stanovanjske izgradnje bo izvršen v drugem in tretjem četrtletju prihodnjega leta.

V času največjega razmaha stanovanjske graditve pa bo Biro začel pripravljati program nadaljnjih del na Otoku. Tu gre v prvi vrsti za okoliš kopališča, kjer bo razen več štirietažnih stanovanjskih blokov postavljenih še pet lepih stolpnic. Ta načrt bodo začeli uresničevati leta 1962.

MLADINSKA POLITIČNA ŠOLA V VELENJU

Občinski komite Ljudske mladine v Soštanju je organiziral v Velenju mladinsko politično šolo, ki jo obiskuje okoli 40 mladincev in mladink. To je prva tovrstna šola v šoštanjski občini, ki ima namen predvsem vzgojiti dobre mladinske kadre. Svečani otvoritvi šole, ki je bila pretekli teden, so poleg ostalih družbenih delavcev iz šoštanjske občine prisostvovali še predsednik OK LMS tov. Knafelc in drugi.

Še eno tako uspešno leto

PA BODO IZVEN TEŽAV — ZAPISKI S KONFERENCE KOMUNISTOV ZABUKOVŠKEGA RUDNIKA — GOSPODARSKE NALOGE SO NAJPOMEMBNEJŠE — GRADILI BODO STANOVANJA ZA RUDARJE — VEČ POZORNOTI DRUŠTVOM

V nedeljo je bila v Zabukovci konferenca Zveze komunistov rudniške osnovne organizacije. Pregledali so dosedanje delo, gospodarske uspehe, težave in življenje v Zabukovci. Nekaj so pohvalili, drugo grajali, vendar oboje v istem namenu, da bo v naslednjem obdobju delo še bolj uspešno.

Za zabukovške rudarje je vsekakor največji lanski uspeh gospodarska stabilizacija podjetja. Ne smemo namreč pozabiti, da je zabukovški rudnik še pred dobrim letom stal pred propadom. Tedaj niso mogli poravnati niti svojih osnovnih obveznosti, kaj šele, da bi rudarji za uspešnejše delo lahko imeli višje dohodke.

Danes je v Zabukovci drugače, smo slišali na konferenci komunistov-rudarjev. Proizvodne stroške so bistveno znižali, dvignili storilnost in si tako ustvarili kar za preko 20 milijonov lastnih skladov. In sicer kljub temu, da so dohodki zaposlenih bili za skoraj eno plačo višji od tarifnih postavk.

Ko so govorili o dohodkih rudarjev, so dejali, da hočejo že letos uveljaviti sistem nagrajevanja po enoti proizvoda. Ugotovili so namreč, da kolektivno nagrajevanje po uspehu ne rodi pričakovanih rezultatov. Pri uresničevanju te zamisli sedaj intenzivno delajo. Hkrati s tem pa se v Zabukovici pojavlja naslednji problem. Če hoče delavec v jami ali zunaj narediti več, bo moral poznati podrobno svoje delo, razne prijeme pri delu in naprave, s katerimi dela. Za tako delo pa je potrebna višja strokovna izobrazba kot je bila doslej. Zato bo letos izobraževanje ena prvih nalog. Prirediti nameravajo razne strokovne tečaje, predvsem za kopače in okrepiti ter do kraja izpeljati večerne šole za odrasle.

Nekatere stvari pa so odkrito in pošteno obsodili. Zlasti pereče je vprašanje bolniških izostankov. Analiza poslovanja rudnika namreč pokaže, da so lani samo pri pravilnem izkoriščanju jamskega lesa prihranili preko 20 milijonov. Istočasno pa so plačali skoraj 6 milijonov dinarjev dodatnega proračunskega prispevka zaradi visokega števila bolnin. Lani je bilo skupaj preko 2460 primerov bolezni. Zaradi tega so izgubili kar 18 tisoč »šihtov«. To je še ena velika izguba za kolektiv, posebej, ko vemo, da v Zabukovci vselej primanjkuje delovne sile. Hkrati pa to pomeni, da so tu še velike rezerve — v storitvah in dinarjih. Ko so o tem govorili, so komunisti postavili jasno in odločno stališče. Napačno je, če bi se bolan delavec ne zdravil samo zaradi tega, ker bo s tem znižal število izgubljenih »šihtov«. Nevzdržno pa je tudi, da nekateri brezobzirno izkoriščajo širokogrudnost zdravstvenega zavarovanja. Pri tem ne sme biti niti sentimentalnosti, najmanj pa familiarnosti.

V razpravi so problem familiarnosti še temeljiteje obdelali in ga obsodili. Kajti gotovo je, da si nekdo z uslugami sicer zagotovi simpatije, ki se pa poderejo, ko so zahteve prevelike. Ob tem so tudi poudarili, da je v podjetju še naprej potrebna poštena delovna disciplina in red. Saj se je podjetje šele izkopalo iz težav. Čakajo jih pa tudi velike naloge.

Graditi morajo nova stanovanja. V ta namen bodo porabili pretežni del lastnih sredstev. Poživiti pa bodo morali tudi delo mladine, sindikata, prosvetnega društva in sploh družbenih organizacij, ki neposredno zajemajo ves kraj. Menili so, da se bodo komunisti morali temeljiteje posvetiti tudi problemom kraja Zabukovce. Saj končno rudar živi v Zabukovci.

POGLED PO SVETU

Nad Saharo se je v senci pošastne meglene gobe spet marsikaj razjasnilo. Medtem ko zaverovanci v francosko slavo in kolonialno moč menijo, da jim bo atomska bomba povrnila vse, kar so izgubili, je predsednik začasne alžirske vlade dostojanstveno izjavil, kako si zamišlja edino možno pot k rešitvi alžirskega vprašanja: opozoril je na enakost vseh prebivalcev Alžirije ne glede na rasno ali versko pripadnost. To je edina resnica, ki pride v sodobnosti v poštev. Rasna diskriminacija in kolonialna nadvlada je stvar preteklosti, nobena armada ju ne bo mogla več uveljaviti. Varnost vseh prebivalcev, tudi belih, je mogoče doseči samo z ustanovitvijo alžirske države, katere neodvisnost je prav tako neizogibna, kot je bila neizogibna neodvisnost Tunizije in Maroka, kot je neizogibna neodvisnost vseh kolonialnih narodov.

Tunizijski predsednik Habib Burgiba je ob tem izjavil, da ima eksplozija francoske atomske bombe napadalen značaj, z njo je Francija s trdo vojaško pestjo pribila, da Sahara pripada njej, to pa je izraz prezira in podcenjevanja afriških narodov. Iskreno sodelovanje s Francijo je nemogoče, dokler vlada v njej duh kolonializma, ki neti vojno proti Alžircem in zatrjuje, da je Bizerta za vedno francosko oporišče.

Francoska soseda Belgija že peti teden konferira s predstavniki Konga o njegovi neodvisnosti, ki naj stopi v veljavo 30. julija letos. Konferenca se je zataknila, ker so Belgijci dokaj spretno izrabili nasprotja med prebivalci Konga, v glavnem med unitaristi in federalisti. To pomeni, da se bodo morali afriški narodi upirati tej stari taktiki in strategiji vseh zavojevalcev vseh časov in narodov. S tega stališča je zanimivo ocenjevati Naserjeve poglede na arabski nacionalizem in arabsko enotnost. Naser je naperil svojo grajo na Irak in na Tunizijo, ki da sta orodje tujcev, ki bi si radi pridobili nazaj izgubljene položaje v arabskem svetu. Nekaj je nedvomno na tem. To se kaže tudi iz ravnanja Izraela, ki je spet povzročil ostre incidente s Sirijo, to je z ZAR. Politika arabskega združevanja gotovo ne gre v račun tistim mogotcem, ki so stoletja vedrili in oblačili po načelu: Razdeli in vladaj!

Zato je v tej luči toliko pomembnejši obisk Hruščeva v Indiji, Burmi in Indoneziji. Povsod je bil sprejet z največjimi častmi in povsod je prostodušno izjavil, da je ambiciozna politika teh držav v popolnem soglasju z načeli sovjetske mednarodne politike. Morebiti je njegov uspeh to, da je Nehru povabil Ču En Laja v New Delhi na razgovor o indokitajskem sporu. Povabilo je bilo zelo kočljivo, vendar je bilo poudarjeno, da bo tak sestanek gotovo koristen za obe strani. Hruščev pa je prostodušno obetal, da bosta Indija in Kitajska kmalu spet prijateljici.

Gre torej za velike stvari. To je videti tudi iz Mikojanovega obiska na Kubi. Rezultat za Kubo ni slab: SZ bo dala 100 milijonov dolarjev kredita in v 5 letih odkupila 5 milijonov ton sladkorja. To se je zgodilo 80 km od Floride. Ni čuda, če ZDA groze kubanskemu premieru Castru z represalijami in dejansko že napadajo sladkorne nasade na Kubi z zažigalnimi bombami. Vse to kaže, da traja kljub Camp Davidu konkurenca med Vzhodom in Zahodom dalje in da ponekod prevzema zelo ostre oblike. Znani ameriški zunanjepolitični komentator Lippmann pravi, da se ameriška politika drži abstraktne logike, ki je nerealistična in nespametna, ker ne kaže prave volje do kompromisa. Češ, bolje je ostati brez vsakega sporazuma kot pa skleniti nepopoln sporazum. Prav taka je politika Zahodne Nemčije, ki je izdala belo knjigo o antisemitizmu v Nemčiji in preložila skoraj vso krivdo na komunistično propagando, v parlamentarni debati pa sklenila, da bo posebna komisija pedagogov, teologov in zgodovinarjev določila linijo antinacistične vzgoje. Morebiti ima prav socialdemokrat Schmid, ki pravi, da so v Zahodni Nemčiji nacizem samo navidez zatirali, ga pometli pod preprogo. Sodeč po zahodnonemški propagandi nimajo ravno prave volje, da bi se znebili nacističnega duha. *T. O.*

MALA KRONIKA

IZ VELENJA

Na nedavni seji občine Šoštanj so imenovali pripravljalni odbor za ustanovitev vrtnarije s toplovodnim ogrevanjem v Velenju. S tem bi omogočili redno preskrbo z zelenjavo, ki bi jo lahko dobivala tudi druga mesta.

Dolgoletna želja Velenjčanov, da bi imeli lasten zabavni orkester, je končno izpolnjena. Delavsko prosvetno društvo »Svoboda« je pred dnevi predstavilo desetčlansko skupino godbenikov, ki so igrali narodne in sodobne skladbe. Velenjčani upajo, da bodo imeli še večkrat priliko doživeti tako prijeten večer.

V Velenju pripravljajo tradicionalni »pustni karneval«, ki bo združen s pustnim sprevodom. Izdali pa bodo tudi poseben časopis »Kurent«. Številni odbor je porok, da bodo Velenjčani tudi letos prijetno pustovali.

SEMINAR ZA DELO KLUBOV MLADIH PROIZVAJALCEV

Delavska komisija pri občinskem komiteju Ljudske mladine v Celju je na svoji zadnji seji razpravljala o delu klubov mladih proizvajalcev. V celjski občini je le malo takih klubov. Kar pa je podjetij, v katerih bi lahko delali klubi mladih proizvajalcev, bo komisija priredila seminar, katerega se bodo udeležili predsedniki vseh že ustanovljenih klubov in predstavniki podjetij, kjer nameravajo take klube ustanoviti. Na seminarju se bodo udeleženci seznanili z delom klubov mladih proizvajalcev.

OBRAČUN DELA ZVEZE BORCEV V MOZIRJU

V nedeljo je bila v Mozirju letna konferenca Občinskega odbora Zveze borcev NOB. V poročilu so zajeli dosedanje uspehe, nato pa so v živahni razpravi spregovorili o bodočih nalogah. Ugotovili so, da bodo v naslednjem delovnem razdobju morali posvetiti še več skrbi nekdanjim borcem in reševanju njihovih problemov. Prav tako važno pa je tudi urejevanje grobov in spomenikov. V občini stoji zdaj pet spomenikov, urejenih je že 34 grobov, 23 pa jih še urejujejo.

Poleg tega so razpravljali tudi o problemu delovne sile v mozirski občini, predvsem o močnem odlivu mladih ljudi in o načinu, kako tem ljudem omogočiti zaposlitev doma.

TEČAJ RDEČEGA KRIŽA V PONIKVI PRI ŽALCU

Pretekli mesec je bil na Ponikvi pri Žalcu tečaj Rdečega križa, ki ga je obiskovalo 19 deklet. Tečaj je vodila učiteljica Podržaj Stefi, sodelovali pa so štirje zdravniki ter babica iz Žalca.

SKUPNI INTERESI

Pred kratkim so predstavniki gospodarskih organizacij iz celjskega okraja razpravljali o nujnosti združevanja sredstev podjetij. Sodijo, da je bilo samo lani v raznih skladih podjetij okoli 2 milijardi 940 milijonov dinarjev. Če bi ta sredstva koristno izrabljali, bi lahko industrijo v celjskem okraju obnovili namesto v 12 že v 5 letih.

V zadnjem tednu po domovini

Petek, 19. februarja

V BEOGRADU se je sestal kulturno prosvetni svet Jugoslavije, na katerem so največ govorili o kulturnem življenju v komunah in v tej zvezi poudarili potrebo po čim večjem vključevanju delavcev v svete za šolstvo ter v organe upravljanja pri drugih kulturnih in prosvetnih ustanovah.

Sobota, 20. februarja

NA TA DAN pred štiridesetimi leti je izšla v Trstu prva številka takrat formalno še socialističnega glasila-tednika »Delo«. Navzlic temu se je list že od vsega začetka zavzemal za ideološke in organizacijske pozicije komunističnega gibanja.

OB 50-LETNICI praznovanja 8. marca je predsednik republike tov. Tito sprejel delegacijo Zveze ženskih društev.

NA AVTOMOBILSKO CESTO »Bratstva in enotnosti«, na odseku skozi Makedonijo, je prispela prva mladinska delovna brigada iz Skoplja.

Nedelja, 21. februarja

V 17 OBČINAH naše republike so bili občni zbori občinskih odborov SZDL. Zbora v Trbovljah se je med številnimi gosti udeležil tov. Miha Marinko, skupščine na Teznem v Mariboru pa tov. Boris Kraigher. Na pregledu dela v Hrastniku je sodelovala tudi tovarišica Lidija Šentjurc.

Ponedeljek, 22. februarja

NA SLAVNOSTNI SEJI Srbske akademije znanosti, katere se je udeležil tudi tov. Tito, so izvolili pet novih rednih članov, med njimi tudi podpredsednika Zveznega izvršnega sveta Edvarda Kardelja.

Torek, 23. februarja

V LJUBLJANI—BEŽIGRADU je bila letna konferenca občinske organizacije SZDL, na kateri je v razpravi sodelovala tudi tov. Vida Tomšič. Govorila je o vlogi Socialistične zveze v mehanizmu socialistične demokracije.

ZARADI TALJENJA snega in naraščanja rek se tudi gladina Skadarskega jezera stalno dviga. Doslej je jezero poplavilo več kot osem tisoč hektarjev plodne zemlje in okoli deset vasi. Gladina jezera je bila za 5 metrov nad normalo.

Sreda, 24. februarja

V BEOGRADU se je začelo posvetovanje o pospeševanju industrijske proizvodnje.

V LJUBLJANI so se k rednim sejam sestali člani odbora za gospodarstvo republiškega zbora in zbora proizvajalcev, nadalje člani odbora za vprašanje dela in socialnega zavarovanja zbora proizvajalcev in končno člani odbora za zdravstvo in socialno politiko republiškega zbora Ljudske skupščine Slovenije. Na vseh sejah so razpravljali o poročilu Izvršnega sveta o njegovem delu v lanskem letu.

ZAVOD ZA IZOBRAŽEVANJE ODRASLIH

bo v februarju priredil dva seminarja za predsednike in tajnike sindikalnih podružnic kmetijskih organizacij. Snov bo zlasti zajela socialistične odnose na vasi, delavsko samoupravljanje v kmetijskih zadrugah in na kmetijskih gospodarstvih, nagrajevanje po enoti proizvoda in osnovne naloge perspektivnega razvoja.

Obnova Tovarne usnja v Šoštanju

TOVARNA USNJA V ŠOSTANJU BO V I. ETAPI REKONSTRUKCIJE SVOJIH OBRATOV DOGRADILA NOV KROMOV ODDELEK. ŽE LETA 1961 SE BO POVEČALA PROIZVODNJA ZA 1200 TON KVAŠENIH GOVEJIH KOŽ. TOVARNA BO ZAČELA IZDELOVATI NOV PROIZVOD: SEMIKROM USNJE ZA DELOVNE IN SPORTNE ČEVLJE.

Tovarna usnja v Šoštanju bo pričela z obnovo svojih zastarelih obratov. Tako bodo v prvi etapi **dogradili nov kromov oddelek.** Ta obrat bodo opremili s sodobnimi stroji in strojnimi napravami. Tehnološki postopek pri predelovanju kož ne bodo spremenili, **pač pa se bo skrajšal proizvodni postopek dela, ker bodo odpadle nekatere faze delovnega postopka.**

Strojno opremo bo v glavnem izdelalo domače podjetje »KOSTROJ« Slovenske Konjice. To podjetje bo izdelalo dve sušilnici za usnje, hidravljično stiskalnico, usnjarske sode in polsode ter stroj za odstranjevanje mesa. Od domačih podjetij bodo nabavili tudi dva tovorna dvigala in dva žerjava z žerjavno progo ter elektromotorje. Iz Zahodne Nemčije in Italije pa bodo uvozili stroj za cepljenje kož, več strojev za glajenje in ožemanje, stroje za struženje kož, temperaturne regulatorje ter stroj za izravnavanje gub. Uvozili pa so že iz Zahodne Nemčije napravo za lepljenje. S temi strojnimi napravami bo možno predelovati predvsem slabše vrste surovin, zlasti kože iz Indije in Afrike. **Predelali bodo letno najmanj 450 ton teh kož, ki jih sedaj v Jugoslaviji še nismo predelovali v usnje boljše kakovosti.** Del teh strojnih naprav so že montirali v obstoječi kromov oddelek. Po končanih gradbenih delih pa jih bodo premestili v novo zgrajeni obrat.

Sredstva za rekonstrukcijo tovarne imajo že zagotovljena, saj jim je Jugoslovanska investicijska banka odobrila posojilo že preteklo leto. V tej zvezi je šef finančno-računovodskega sektorja Tovarne usnja, tovariš Sumer Branko dejal:

»Skupna vrednost rekonstrukcijskih del znaša 299,734.000 dinarjev. Iz posojila, katerega imamo že odobrenega, bomo črpali 105,543.000 dinarjev, iz lastnih sredstev pa razliko, t. j. 194,189.000 din. Od tega 124,239.000 din iz amortizacijskega sklada, ostalo razliko pa iz ostanka dohodka. Računamo, da bo vrednost rekonstrukcije še porasla, glede na predvidevanje družbenega plana o povišanju oziroma povečanju cen gradbenim storitvam. Ker zahtevajo kreditni pogoji, da moramo pričeti z obratovanjem v novem kromovem obratu do 30. aprila 1961, bomo porast vrednosti rekonstrukcije krili iz lastnih sredstev, in sicer iz ostanka čistega dohodka podjetja.«

Po končani prvi etapi rekonstrukcije Tovarne usnja v Šoštanju, se bo dvignila letna proizvodnja za 1200 ton. Družbeni bruto produkt pa se bo povečal za preko 600,000.000 dinarjev.

Kaj pa ljudje?

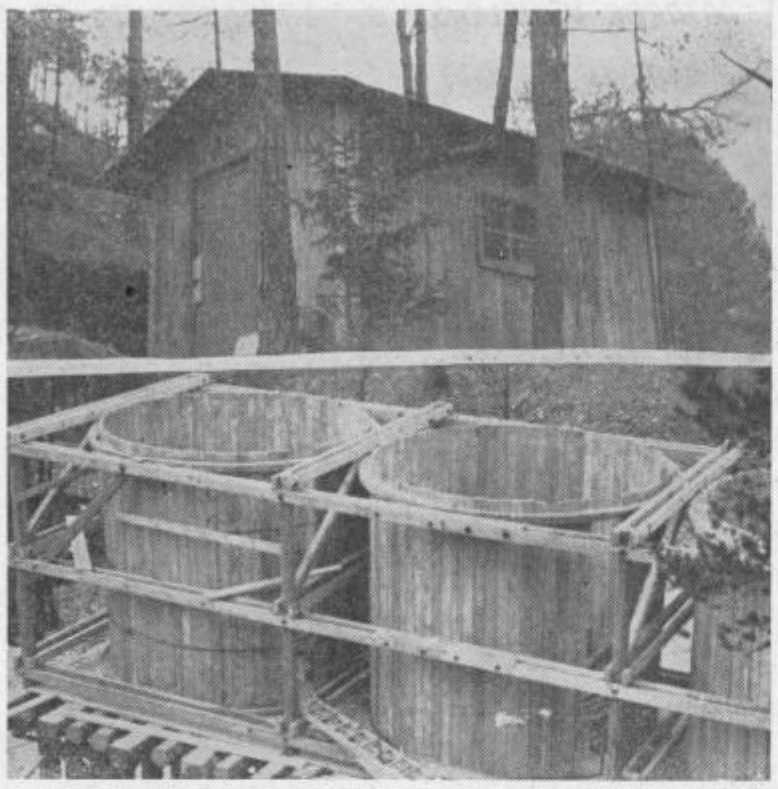

V zelo kratkem času so zrasli ob peskokopu pri Frankolovem impozantni, krepko in lepo grajeni silosi. Sto in sto, na tisoče kubikov peska bo šlo tu skozi. Peska bodo naša podjetje potrebovala verjetno več kot kdaj koli poprej. Organizacija dela, mehanizacija in še številni drugi ukrepi bodo pripomogli k temu, da bo čim več tega, kar potrebujemo. Kaj pa ljudje? Brez njih ne gre. Ti bodo kopali, delali z bagri in transporterji, ti bodo polnili, prevažali in, in...

Roke morajo biti tu, če ne bo vse zastalo. Za to roko pa je potrebno včasih poskrbeti malo več. V majhno barakico ne morete, a bilo bi dobro, če bi tu in tam kdo pokukal notri, morda le kaj manjka — malenkosti, samo delček tistega, kar je vloženega v silose, kar pa mora biti, ker gre za živo roko, za človeka, ki bi mu morala veljati vsa naša skrb.

OBRAZI med barvami

TOVARNA ORGANSKIH BARVIL V CELJU SLAVI LETOS DESETO OBLETNICO OBSTOJA — PROIZVODNJA SUNKOVITO RASTE — TEŽAVE NA TRŽIŠČU — SISTEM NAGRAJEVANJA ŠE NEIZPOPOLNJEN — PREVEČ STROKOVNOSTI IN PREMALO POLITIČNEGA DELA LAHKO HUDO ŠKODUJE.

Tovarna organskih barvil v Celju je eno najmlajših industrijskih podjetij v celjskem okraju. Letos praznujejo šele 10. obletnico ustanovitve. To je za njih sicer prva desetletnica, vendar jo hočejo dostojno proslaviti, saj je prav ta tovarna plod sedanje dobe.

Skozi to desetletje smo o Tovarni organskih barvil precej slišali — dobrega in slabega. Danes, ko so znani že podrobni rezultati njihovega lanskoletnega dela, lahko pripišemo še eno ugotovitev: Proizvodnja v tem podjetju še naprej silovito raste. Samo lani so presegli proizvodni plan za 20 odstotkov. Nekoliko neugodnejša pa je analiza prodaje. Vzrokov za to bo verjetno več, vendar je najpomembnejši ta, da pri nas uvažamo preveč organskih barvil. In sicer toliko, da domača industrija teže uspeva na trgu.

Ko so na konferenci Zveze komunistov Tovarne organskih barvil razpravljali o dosedanjih proizvodnih rezultatih, so poudarili, da je bilo in mora biti še naprej težišče prizadevanj kolektiva za znižanje stroškov proizvodnje. Tembolj, ker predstavljajo osebni dohodki le 4% vrednosti proizvodnje. Ostalo so surovine in stroški. Vsak prihranek pri enem ali drugem pomeni večjo presežno vrednost — višje dohodke in močnejše sklade podjetja.

Na konferenci so mnogo govorili tudi o izobraževanju zaposlenih. Lani je podjetje sicer porabilo za izobrazbo kadrov okoli milijon 126 tisoč dinarjev v te namene, vendar je to ob toliških potrebah občutno premalo. Pa ne samo strokovno, tudi splošno izobraževanje bo potrebno okrepiti.

V Tovarni organskih barvil v Celju se pripravljajo tudi na prehod na kompleksno nagrajevanje po enoti proizvoda. Zavzemajo se, da bi za osnovo vzeli realizacijo proizvodnje in tarifne postavke obdržali le kot računsko sredstvo za vrednotenje neke delovne faze. Sodijo, da bo to delo potrebno opraviti temeljito, ker bi se jim vsaka naglica ali nepremišljenost lahko maščevala.

To so osnovne misli, ki sem jih slišal na konferenci komunistov Tovarne organskih barvil, misli, ki bi jih lahko slišal v obratu — od ljudi, ki delajo barve in kjer je bela polt videti brezbarvna. Slišal pa sem še nekaj drugega, kar je tudi vredno zapisati.

Tovarniška organizacija komunistov se je utrdila šele v zadnjem času, morda še ne do kraja. Na tem področju bo potrebno še veliko truda in naporov, prizadevnosti in uveljavljanja. Kako bi se sicer zgodilo, da je v delavskem svetu le en član Zveze komunistov in kako bi bilo možno, da razne odločitve včasih gredo mimo organizacije Zveze komunistov. Ta ugotovitev malce zmanjšuje ugled, ki so ga člani kolektiva dosegli v preteklem obdobju. Zato je bila tudi tako živahna razprava o vključevanju vrednih delavcev in strokovnjakov v Zvezo komunistov. Če že govorim o zadevah, ki so me začudile, naj dodam še eno. Se zame je bila neugodna ugotovitev, da člani delavskega sveta dobijo vabilo za zasedanje šel zadnji dan, in sicer brez snovi, ki jo bodo obravnavali. Morda je to le tehnična slabost, vendar tak način preprostega delavca-člana delavskega sveta avtomatično postavlja pred »izvršena dejstva«, in to ni prav.

Ta odstavek sem zapisal v dobrem namenu. Zdi se mi namreč škoda, da bi nekaj slabosti, ki jih bo možno odpraviti, zmanjševalo ugled kolektiva. Zlasti še zato, ker je skoraj na vsakem koraku sled prizadevanja — skrb za tehnično zaščito delavca, letovanje otrok zaposlenih, obveznosti za prostovoljno delo pri gradnji lastnega kulturnega doma, skrb za razvoj podjetja, odločno prizadevanje za zniževanje stroškov proizvodnje, izobraževanje zaposlenih in podobno. -šič

»HIDROTEHNA« JE OPRAVILA VELIKO DELO

Letos še EN KILOMETER

Sedaj, ko pravimo, da je zima in gradbeniki ponekod počivajo ter kujejo načrte za naprej, regulacijska dela na Savinji niso zastala. Načrti in naloge jim ne dovolijo oddiha. **Doslej so uredili regulacijo enega kilometra in sto metrov struge Savinje, od bivšega kapucinskega mosta do novega mostu v Liscah.** To je najlepši dokaz njihovega uspešnega dela v lanskem letu.

Poglejmo si še številke, ki govore o regulaciji Savinje. 140 milijonov dinarjev so porabili lani. Morda se zdi to mnogo, a je malo, **saj so z boljšo organizacijo dela naredili s temi sredstvi več kot so pričakovali.** Na gradbišču dela okoli 60 do 70 delavcev. Leta 1958 so izkopali 66 tisoč kubičnih metrov materiala, od tega tri tisoč kubičnih metrov v skali. **Lani pa 58 tisoč kubičnih metrov in kar 17 tisoč kubičnih metrov skal. Največji napredek pa so dosegli glede tlaka, ki varuje obrežje. Lani so tlakovali kar 12 tisoč kvadratnih metrov opornega tlaka.**

Precej so jih ovirale razne poplave in pomanjkanje ustreznega kamna, ki so ga morali dovažati iz Velike Pirešice. **Ta kamen je namreč v celjskem okolišu še najbolj primeren.** Velike težave so tudi zaradi tega, ker mora podjetje »Hidrotehna« potrebno delovno silo dobiti iz drugih krajev. Zanimiva pa je njihova novost in izboljšava pri miniranjih, s čimer so onemogočili poškodovanje stavb. **S tem so sicer nekoliko zmanjšali hitrost napredovanja regulacije, a vendar pomeni skrb za mesto tudi precejšnjo vrednost.**

Ko so ob koncu leta pregledali lanskoletno delo, so obljubili, da tudi letos ne bodo razočarali Celjanov. Regulirati hočejo namreč še nadaljnjih tisoč metrov struge Savinje. Sodijo, da bo letos Savinja regulirana do okoli 400 metrov iznad izliva Ložnice v strugo. To bo še en pomemben uspeh podjetja, hkrati pa tudi velika pridobitev za Celje.

MUDI SE!

Ko so v Šempetru govorili o novi ambulanti, so vsi bili mnenja, da jo je treba urediti čimprej. Saj je Šempeter območje, ki zajema tudi veliko število okoliških kmečkih vasi in bo spričo novega zakona o zdravstvenem zavarovanju kmetov nova ambulanta zelo nujna. Zato sodijo, da bo z ureditvijo ambulante treba pohiteti in sicer tako, da bo lahko že prvega maja letos mogla začeti obratovati.

Potrebujemo zdravstveno ambulanto

Pred dnevi je bil v Solčavi občni zbor osnovne organizacije Rdečega križa. Po pregledu dosedanjega dela so največ razpravljali o zdravstveni ambulanti, ki bi jo v Solčavi morali urediti. Najbližnji zdravstveni dom je v 20 km oddaljenem Ljubnem. Z gospodarskim in turističnim razvojem tega območja se bo povečala potreba po zdravstveni ambulanti, hkrati pa bi bilo treba za območje Luč in Solčave dobiti še enega zdravnika, ker je sedanji preobremenjen.

V PARTIZANSKEM KOTU je zagorela luč

V nedeljo je bila mala svečanost pri partizanski mamici pod Gozdnikom, kjer je zagorela po dolgih letih tudi elektrika. Prebivalci Pongraca so napeli v dveh letih vse svoje sile, da so napeljali električni vod od Zabukovce do Podgozdnika. V tem predelu živijo v glavnem le zabukovški rudarji ter nekaj kmečkega prebivalstva. Občina Žalec je prispevala seveda svoj delež, kakor tudi rudnik Zabukovca in s skupnimi močmi je tudi ta kot, ki je znan iz časov NOB, dobil dolgo zaželeno električno luč.

UPRAVA ZA CESTE IN KANALIZACIJE

razpisuje

naslednja prosta delovna mesta:

1. **nabavnega referenta**
   Pogoj: trgovska izobrazba z najmanj 5-letno prakso in poznavanje gradbenega materiala.
2. **cestnega nadzornika za cestno nadzorstvo Vojnik**
   Pogoj: dovršena delovodska šola ali pa šola za kvalificirane delavce.
3. **kvalificiranega mehaničarja z izpitom in po možnosti s šoferskim izpitom**
4. **dva kvalificirana zidarja**
5. **več nekvalificiranih delavcev.**

Plača po pravilniku o plačah podjetja. Nastop službe takoj ali po dogovoru.

Več pozornosti

DELAVCEM IN DELU V KAMNOLOMIH, PESKOKOPIH IN...

Res je zelo čudno, da tako radi prezremo, kljub temu da o tem vsak dan govorimo, pogoje, v katerih opravljajo ponekod delavci svoje delo. Vendar ne bi smeli — posledic je že dovolj.

Uslužbenci inšpekcije dela so v zadnjem času pregledali nekaj kamnolomov. Stanje je več kot nezadovoljivo. Kljub posebnemu nalogu, da morajo z delom prenehati, so še po drugem opozorilu naprej opravljali delo v peskokopu v Crešnjicah. Strokovnjak in odgovorna oseba za ta dela je miner podjetja, ki je tudi predsednik delavskega sveta. Na koga naj se pri tem naslonimo, komu naj zaupamo to delo, če niti tu ne najdemo razumevanja?

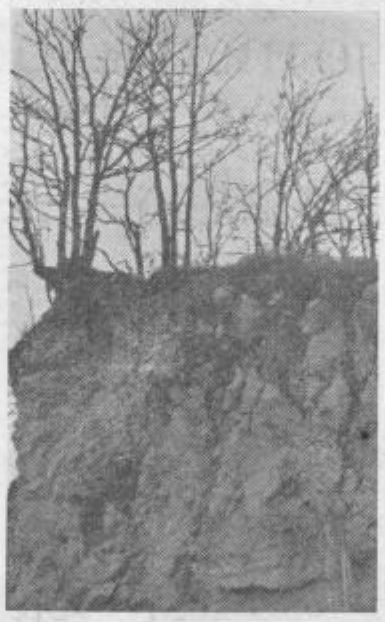

Tudi delo v Podvinu, v Lembergu pri Dobrni pa v Soteski pri Mozirju so morali ustaviti obratovanje zaradi nepravilnega in nevarnega dela in zaradi pomanjkanja najosnovnejših zaščitnih sredstev. Gre namreč za ljudi, ki so tu zaposleni. Če tega sami ne vedo, če se ne zavedajo nevarnosti, če ne poznajo predpisov, nastane vprašanje, kaj pravijo vodilne osebe in kdo bo odgovoren za posledice. Potem bo prepozno, zato naredimo načrt za delo, ki ga nameravamo izvesti, storimo vse potrebno, da bomo nalomili dovolj prepotrebnega materiala, storimo pa tudi vse, da ta kamen, pesek in glina ne bo predrag in umazan s poškodbami.

No, pa tudi na druge pogoje za zaposlene delavce ne bi smeli pozabiti. Poučujmo jih in opozarjajmo na pravilno in varno delo, uredimo jim primerne vsaj provizorične prostore, kjer se bodo lahko ogreli, kamor se bodo zatekli ob slabem vremenu, kjer bodo lahko pojedli, kar so prinesli s seboj, pa tudi za osnovno osebno higieno je že čas, da ji posvetimo več pozornosti.

Čas, v katerem razpravljamo o tem, je posebno muhast — zmrzovanje, dež, sneg, sonce nam lahko povzroči še posebne sitnosti. Zakaj bi jih imeli, če to lahko preprečimo in če to res ni potrebno.

Vodilne osebe so v podjetju zato, da na te stvari mislijo, saj so vendar odgovorne za delavce — le-ti pa sami zase, za organizacijo dela in za vse ukrepe, ki jih delo zahteva. Storimo to pravočasno, da nas ne bo poprej po nepotrebnem bolela glava. K.

KJE MORAMO GRADITI NOVO bančno palačo

V Celju mnogo gradimo in še bomo. Nenehno so se pojavljale težnje po organiziranem razvoju mesta. Bilo je že več urbanističnih načrtov, ki pa se niso uresničili. Razlogov za to je več, naj omenim le dva: načrt ni upošteval pametnih potreb in perspektivnega razvoja, je samo enostransko reševal probleme celotnega mestnega organizma ali pa ga je podrlo kako subjektivno mišljenje posameznikov. Težnje, da bi gradili načrtno in racionalno, so privedle do tega, da smo naredili še en urbanistični načrt. V tem načrtu so združene vse posamezne misli, ki jih dosedanji načrti niso skušali združevati. Za osnovo smo vzeli dosedanji dialektični razvoj, dopolnjen s spoznanjem, da nov čas in nov človek nenehno terjata nove oblike in nove možnosti razvoja. V novem urbanističnem načrtu so določene stanovanjske površine organizirane po sodobnih načelih, predvidene so površine za delovna mesta, za duševno in fizično rekreacijo, projektirane so široke magistrale za promet v prihodnosti, izbrano novo središče mesta Celja in okolice, izbran je predel, ki bo lahko vsestransko zadostil porajajočim se potrebam. Srce leži v sredini organizma. Tu so tudi prometni vozli, ceste in železnice, po katerih se steka v mesto prebivalstvo iz okolice. V načrtu je prikazana funkcija starega mestnega predela, ki je bil v pretekli dobi jedro mesta. Ta del, ki ima zgodovinske vrednote, mora sčasoma postati turistična privlačnost, saj nenehno pišemo in govorimo, da je Celje turistično mesto.

Vprašam se: je usoda urbanističnega načrta ista kot vseh do sedaj? Vse kaže, da. Čeprav si železnica prizadeva, da sledi novemu urbanističnemu načrtu in je že začela delno z realizacijo (tovorni kolodvor v Cretu) ter pripravlja načrte za ostale naprave. Prav tako se rekonstrukcija industrije usmerja po novih vidikih, pripravljajo načrte za regulacijo potokov tako kot je to v idejnem urbanističnem načrtu. In ne samo to. Občinski ljudski odbor je razpisal natečaj za urbanistično ureditev novega centra mesta, kjer se že gradi nov hotel in pripravlja teren za veliko dvorano za družabne in športne prireditve. Sredstva, ki so bila vložena in ki so upoštevala nov idejni urbanistični načrt, res niso majhna, a kljub temu je pomislek upravičen.

Ta pomislek je gradnja palače Narodne banke. Med ustanovami, ki bi naj bile v novem centru, ki bo kulturni, upravni in poslovni center, mora biti tudi Narodna banka, kot važen družbeno gospodarski organ. Razen tega pa je to ustanova, ki ima širši značaj in služi prav tako regionu kot mestu. Zaradi tega je Narodna banka v programu za novo središče.

Sedanja stavba Narodne banke je postala pretesna in ne more več zadostiti porajajočim se zahtevam. Zaradi tega so se odločili, da si zgradijo novo večje poslopje, za katerega je dobila lani lokacijsko dovoljenje nasproti vogalni parceli pred Narodnim domom.

Iz splošnih urbanističnih razlogov pa je nujno, da se spremeni lokacijsko dovoljenje in se banki da odgovarjajoče mesto v novem mestnem središču. Mislim, da je vsakomur razumljivo, da je banka z novimi funkcijami nujno vezana na vsesplošen razvoj in da sodi v predel, ki bo to tendenco podprl ne pa da jo postavljamo v del mesta, ki je v odmiranju, vsaj kar se njegovih dosedanjih funkcij tiče. Razen tega pa ima lokacija v novem centru še druge prednosti.

Z novimi potrebami časa se objekt lahko povečuje v vertikalni in horizontalni smeri, kar na lokaciji v starem mestu ni mogoče, ker se mora prilagoditi višini in velikosti okolja.

Kot važna institucija bo v novem centru imela na voljo dovolj veliko površino za parkiranje avtomobilov, v starem mestu pa bi s svojim rastočim prometom samo onemogočala načrtno obnovo historičnega mesta.

Idejni projekt za novo bančno poslopje je že v izdelavi. Sprememba lokacije ne bi predstavljala nobenega zastoja v projektiranju, ker je projektant zasnoval svojo stavbo tako, da idealno odgovarja lokaciji v novem centru.

S tem člankom želim podpreti napore občinskega ljudskega odbora in vseh onih, ki vlagajo znatna finančna sredstva za projekte in realizacijo zamisli novega središča mesta, ki naj bo zgrajeno z novimi pogledi na mestni urbanizem in prilagojeno potrebam našega časa. Te želje imajo prav malo smisla, če jih ne realiziramo v doglednem času in se vleče izgradnja takega predela v več generacij.

ing. Franc Vehovar

KULTURA

KAJUH JE PADEL

»Kajuh je padel...«
Tako je šlo od ust do ust potrtih borcev tisto pozno popoldne 22. februarja 1944. leta.

Padel je na pragu Žlebnikove domačije v Belih vodah, zadet v prsi in z rano na glavi. Bil je edina žrtev nenadnega švabskega napada.

Padel je borec in pesnik Kajuh, pesnik Štirinajste divizije...

Takrat je bil v dvaindvajsetem letu starosti.

Zapustil nam je droben zvezek poezij. Tiste, ki so spodbujale borce v najtežjih dneh naše zgodovine na junaška dejanja, tiste, ki so vlivale njim in podjarmljenemu narodu vero v lepše in boljše življenje, pa tudi tiste, v katerih je izpovedoval svojo ljubezen.

S tem delom si je postavil nesmrten spomenik.

Slava borcu, narodnemu heroju in pesniku Kajuhu.

NAŠA PESEM

Moja pesem ni le moja pesem
to je boj vseh nas!
Moja pesem ni le moja pesem
to je krik vseh nas!

Biti mlad v teh težkih časih,
to se pravi,
brez mladosti biti mlad,
zreti starega sveta propad,
skrivati premnogo nad,
to se pravi biti mlad...

Pa je vendar sreča biti mlad,
biti mlad in poln nad!

Kajuh

Delavske univerze in potrebe po izobraževanju delavcev

V zadnjem času veliko govorimo in pišemo o potrebah po izobraževanju delavcev oziroma odraslih nasploh. Sredi teh razmišljanj in ugotavljanj stvarnih potreb po izobraževanju delavcev so bile ustanovljene delavske univerze kot osrednje izobraževalne ustanove. Le-te naj izpolnijo vrzel med rednim in strokovnim splošnim šolanjem ter nadaljnjimi potrebami po izobraževanju delavcev v gospodarstvu in ostalih družbenih službah.

Drugi plenum RS ZSJ v Ljubljani se je odločno postavil na stališče, da je treba izobraževanje prilagoditi potrebam naše industrije. Razvoj gospodarstva namreč terja vskladitev strokovnega izobraževanja, zato ga je treba začeti graditi v podjetjih. Med ostalim je rečeno takole:

»Če hočemo torej res izobraževati za delo, potem se bomo morali odreči tako problematičnemu izobraževanju kakor so sedanji kvalifikacijski izpiti. Tečaji, ki jih prirejamo zanje — in ponudnikov, ki bi radi organizirali take tečaje, je polno — so kaj malo vredni, če niso grajeni na ustrezni delitvi dela v proizvodnji in povezani s praktičnim delom, če niso teoretično dopolnilo prakse. Toda praktičnega dela ne organiziramo, čeprav je praktično znanje bistveno, da je delavec res usposobljen za konkretno delo.

Za izobraževanje industrijskih delavcev pa bi bilo nesmiselno predpisovati kakršnokoli delovno dobo, kakor jo zdaj, ko se mora kot vajenec učiti tri leta ali pa kot nekvalificirani delavec delati pet let, da si lahko pridobi kvalifikacijo. Takšni predpisi o obveznih delovnih dobah so nepotrebni in so v bistvu dediščina začetnih dob obrtništva. Hkrati so posledica tega, da nismo dobro organizirali prakse, praktičnega pouka in da smo se zato skušali z delovno dobo zavarovati, da ne bi kdo prehitro prispel do kvalificiranega delavca. A problem ni v dobi, problem je v tem, da nekoga zares priučujemo k delu. Doba za vzgojo kadrov je odvisna od intenzivnosti izobraževanja in od profila kadra, ki si ga želimo vzgojiti. Zato bo treba delavce poslej zares priučevati, kajti doslej so bili delavci v mnogih podjetjih prepuščeni sami sebi in uvidevnosti že izkušenih delavcev in mojstrov, ki so jim, kakor je pač kdo znal, pomagali, da so se priučili k delu. To je bistveno vprašanje za hitrejše izobraževanje naših delavcev, namreč kako organizirati praktični pouk.«

Te in ostale potrebe kompleksnega izobraževanja delavcev v gospodarstvu so postale koncepcija ustanavljanja delavskih univerz. Z njimi vred pa so nastajali tudi izobraževalni centri po podjetjih, ki naj prvenstveno skrbe za strokovno usposobitev neposrednih proizvajalcev. V našem okraju ima 23 podjetij vse pogoje za ustanovitev lastnega centra: velike potrebe za strokovno izobraževanje svojih delavcev in odgovarjajoča denarna sredstva v skladu za kadre. Ti centri so sicer šele v nastajanju, polno pa bodo zaživeli šele po daljšem obdobju, ko se bodo organizacijsko in kadrovsko dovolj okrepili. To je eno področje, kjer bosta skupne akcije koordinirala delavska univerza in tovarniški izobraževalni center. Organizacijska pomoč pri ustanavljanju in usposabljanju kadrov za centre, predvsem večjega števila instruktorjev-metodikov bo prvo konkretno delo, ki pa ga je Delavska univerza v Celju že v tem tednu začela izvajati. Seminarski programiso prirejeni tako, da istočasno obravnavajo sodobne poglede na kadrovsko politiko v podjetjih ozir. vsebinsko obravnavajo kadrovsko socialne službe, ki so trenutno tudi v nastajanju in kamor izobraževalni centri spadajo.

Z zahtevo in organizacijo takšnega strokovnega izobraževanja delavcev ne bi zadostili vsem potrebam. Prezrli bi specifičnosti naše socialistične prakse in celo dehumanizirali nove odnose in položaj delavca, ki mu je v sistemu družbenega upravljanja priznan. Objavljena shema kaže, da je za vsa delovna mesta po osnovnih funkcijah potrebna specifična izobrazba ter da je zato potrebna širša koncepcija izobraževanja in širši profil delavca. Že pri strokovni izobrazbi je treba poudariti temeljno važnost glede predhodne osnovne — splošne izobrazbe. Za upravne in vodstvene organe podjetja pa je predvsem važna funkcionalna izobrazba: družbeno politična in družbeno ekonomska v celoti ter izobrazba v organizaciji in produktivnosti dela.

Stefan Marcijan

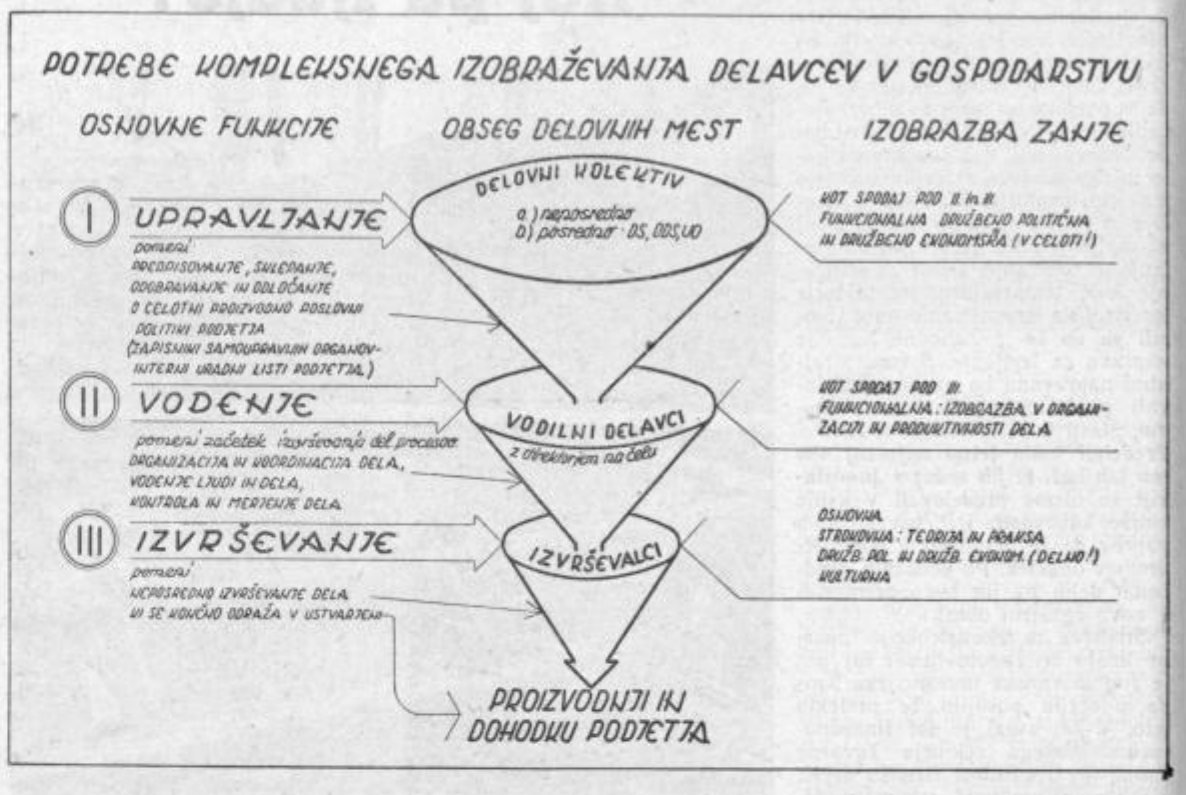

Delo centra v Ingradu

Med centre, ki so jih po posameznih podjetjih ustanovili lani, sodi tudi izobraževalni center gradbenega podjetja Ingrad.

Po začetnih pripravah in glede na pomanjkanje izkušenj so z delom pričeli aprila lani. Takrat so priredili dva 6-tedenska tečaja, s katerima je 25 zidarjev osvojilo belgijsko metodo zidanja in jo potem tudi praktično potrdilo na stolpičih ob Ljubljanski cesti. Ostali tečaji so bili v glavnem namenjeni izpopolnjevanju tistega, kar so delavci že poznali, a so morali za pridobitev pravice do kvalifikacijskega izpita še bolj obvladati.

Letos je izobraževalni center pričel s sistematičnim izobraževanjem in je v tem smislu izdelal tudi okvirni načrt. Ker so potrebe po hitrejši in hkrati tudi kvalitetnejši gradnji stanovanj vedno večje, so tudi letos predvideli tečaj, v katerem bodo priučili nadaljnjih 60 vajencev in prav toliko zidarjev belgijske metode zidanja. Tečaj bo trajal pet tednov.

Nadalje bodo priredili kratek tečaj za personalne referente in knjigovodsko službo; najvažnejši pa bo po njihovem mnenju tečaj, namenjen poučevanju tistih strok, ki so se smatrale za obrtne — na primer priučitev nekvalificiranih delavcev za pleskarje in podobno.

Glede na to, da prihaja zaradi slabega opravljanja z gradbenimi stroji pogosto do okvar in s tem do večjih ali manjših finančnih izdatkov, so uvedli tečaj za vse tiste, ki imajo s stroji posla; tako je zdaj na vrsti že tretja skupina. Za vse tiste stroke pa, ki jih zdaj opravljajo nekvalificirane moči (steklarska, elektromonterska itd.), pa bodo poskrbeli za dopolnilno izobrazbo, tako da bodo delavci opravljali le določene faze dela.

V teku je tudi splošno in funkcionalno izobraževanje; vsakih 14 dni so na programu predavanja, ki so se pričela že novembra lani za člane delavskih svetov, upravnih odborov, izvršnega odbora sindikalne podružnice, mladinskega komiteja, Zveze komunistov in vse delavce in uslužbence na upravi podjetja kaor ves tehnični kader na področju Celja, Žalca in Štor.

Program izobraževalnega centra pa vključuje tudi udeležbo članov kolektiva na seminarjih, ki jih organizira republiški zavod za organizacijo dela, zvezni center v Beogradu in zavod za napredek gospodarstva OLO Celje.

Zabrisati mejo med šolo in življenjem

— Kakšne barve je šolska tabla? —

Učenec med uro angleščine za trenutek ostrmi nad neskladnostjo besede »Blackboard« (črna ploskev) z resnico. Kajti tabla je zelena.

Pa ne da bi bila zelena šolska tabla pomenila šolsko reformo? Nikakor, čeravno tudi to ni brez pomena.

Pustimo metodo neposrednega pouka tujega jezika ob strani...

Ravnatelj šole tovariš Jože Novak mi je vedel povedati še mnogo bolj zanimive stvari o resničevanju šolske reforme na konjiški prvi osemletki:

Geslo ni ravno najvažnejše, je pa potrebno.. Kaj naj zasleduje reforma šolstva? Spremembo zaradi spremembe? Ne. Spremembe zaradi potreb, zaradi nujnosti, ki ji s seboj prinaša življenje.

»Zabrisati mejo med šolo in življenjem«!

Tako so sklenili na konjiški prvi osemletki. Sklenili so in sklep začeli uresničevati:

Pred tedni so naredili načrt. Uprava šole je skupaj s šolskim odborom povabila na skupno posvetovanje predstavnike konjiških podjetij, ustanov in javne naprave. Posvet je bil ploden. Uprava šole je razširila svojo zbornico, hkrati tudi učilnice...

V šolskem urniku se je pojavil nov, doslej popolnoma neznan predmet. Osmi razred je v učni program dobil predmet svobodne dejavnosti. Devetindvajset fantov in deklet se je razdelilo v sedem skupinic, ki so se ob začetku pouka razkropile po Konjicah.

Prva skupina je šla najprej na občino. Tam je četvorko sprejel občinski uslužbenec kot izredni pedagog. Popeljal jih je po uradih. Od vložišča do referentov posameznih oddelkov. Šli so po poti, ki jo napravijo vloge, videli so kako delajo sveti, spoznali so se s proračunom, z občinskim planom... Tri ure so pretekle hitreje, kakor če bi sedeli v klopeh med stenami šolskega razreda. Potem so šli v podružnico banke. Tudi tu so si pod vodstvom strokovnjaka podrobno ogledali kako banka posluje.

Druga skupina je obiskala tovarno »KONUS«. »Tako torej nastane usnje iz surovih kož!«. Sledili so proizvodnemu Domala vsi predmeti so se prepletali procesu celih šest ur. Fizika, kemija... z delom pridnih rok delavcev.

Tretja skupina je obiskala »KOSTROJ«. Četrta je videla kako se odvijajo stvari za prodajnim pultom trgovine in kako opravlja svoje važno poslanstvo kolektiv pošte. Tu so celo telefonirali, pisali telegrame, razporejali pisma, pritiskali žige...

Peta skupina se je napotila v kmetijsko zadrugo. Videli so strojni odsek, se pogovarjali z agronomi in spoznali, koliko je treba vedeti, da bi bila zemlja pravilno obdelana.

Zdravstveni dom je sprejel šesto skupino. Morda je katero mlado srce zatrepetalo ob pogledu na ranjeno roko? Videli so kako zdravnik v krvi ugotovi stopnjo sladkorja, itd.

Sedma skupina je šla na obisk lesnemu podjetju »LIP«. Ni enostavna stvar videti, kako se »zavaljen« hlod spremeni v lično omaro ali mizico.

Vsak teden je en dan namenjen novemu predmetu. Skupine se bodo menjavale le, tako bodo po sedmih tednih vsi videli vse, kar se v Konjicah videti in spoznati da...

Čemu to, boste rekli?

Čemu?

Se spominjate predavanj o elektriki? Jaz se ga. Toda še sanjalo se mi takrat ni, da ima elektrika res tako moč, dokler nisem videl, da majhen motor z elektriko poganja takšno napravo, ki bi jo sto konj ne premaknilo.

Jutri bodo šli dijaki na službena mesta. Ne bo jim težko, ker ne bodo stopili v tuje okolje. Morda se je komu že ob teh obiskih posvetilo: trgovec bom, bolničarka, uradnik, kmetijski strokovnjak...

Da, v Konjicah se še vzpenjajo čez prve stopnice na stopnišču k popolnejši šoli. Pa ne samo učenci in učitelji. Tudi podjetja in ustanove. Kdo naj bo bolj zainteresiran za rast mladega rodu, če ne osnovne enote družbenega življenja in ustvarjanja?

ck

Tudi v Velenju — široko platno

V velenjsko kino dvorano so vgradili široko platno. Dogodek je vzbudil med prebivalstvom veliko pozornost. Že nekaj ur pred prodajo vstopnic je bila pred blagajno dolga vrsta ljudi. Želja, da bi si ogledali krstno predstavo, pa se vsem ni mogla izpolniti, čeprav ima dvorana nad 350 sedežev. Naval na blagajno je bil tako močan, da so nestrpneži zdrobili stekleno okence. Šele s pomočjo organov Ljudske milice je bilo mogoče napraviti red in prodati vstopnice.

Velenjski kinoobiskovalci so zelo navdušeni nad novo pridobitvijo. Posebno so veseli, ker se nadejajo, da bodo s širokim platnom odpadle prepogoste tehnične motnje, ki so jih že kar vznemirjale. Tudi upajo, da jim bodo na širokem platnu prikazovali bolj kvalitetne filme.

BG

Velenjska šolska mladina

Pionirji in mladinci II. osemletke v Velenju niso samo pridni učenci, temveč se tudi izvenšolsko marljivo udejstvujejo. Na zaključni proslavi v počastitev ustanovitve ZKJ in SKOJ v Ljubljani je sodelovalo preko sto pionirjev in mladincev te šole. V letošnjem šolskem letu so pripravili že dva programa: Pokaži, kaj znaš in Spoznavajmo svet in domovino. Zanimanje za te prireditve je bilo veliko, posebno razveseljivo pa je, da so jih obiskali tudi odrasli v polnem številu.

Ob sto enajsti obletnici Prešernove smrti so pripravili bogat program za šolarje in odrasle. Tudi najmlajši pionirji se želijo uveljaviti z obsežnim in otroško prisrčnim programom v počastitev dneva naših žena in mater.

Z. L.

— — —

SEJA SVETA ZA PROSVETO IN KULTURO OLO CELJE

V sredo je bila v Celju pod predsedstvom prof. Tineta Orla seja okrajnega sveta za prosveto in kulturo, na kateri so razpravljali o proračunu sveta za prosveto in kulturo glede na predloge Zavoda za spomeniško varstvo v Mariboru, o ustanovitvi odbora za postavitev Kajuhovega spomenika, o poročilu prof. Orla o delu sveta za znanost LRS, na koncu pa še o poročilu o delu sveta sekretariata sveta za kulturo, prosveto in znanost LRS.

MOZIRSKA DELAVSKA UNIVERZA

Kljub težavam s pripravami je delavski univerzi v Mozirju uspelo, da si je zagotovila 30 lastnih predavateljev. V vsakem kraju je vsak teden po eno predavanje, ob nedeljah pa po pet, šest predavanj.

Program predavanj, ki so ga izdelali sami na predlog vaških odborov SZDL in delovnih kolektivov, je sicer obširen, vendar so ljudje z njim zadovoljni in je tudi obisk dober. (Povprečno 30 do 40 ljudi.) Edina težava pri izvajanju so prevozna sredstva in s tem v zvezi veliki stroški. Menijo, da bi lahko podjetja te stroške razbremenila s svojimi prispevki. Od decembra lani do aprila letos bo delavska univerza v Mozirju izvedla okrog 90 predavanj.

ČITAJTE CELJSKI TEDNIK

Problem prostorov in denarja

Pretekli teden je bil v Mozirju občni zbor občinskega sveta Svobod in prosvetnih društev. Ugotovili so med drugim, da se je število članov v enajstih društvih, kolikor jih je na področju občine, povzpelo od lani na 807 oziroma se je zvišalo za 50 odstotkov.

Društva delajo, kljub pomanjkanju prostorov in strokovnih kadrov saj je v celotni občini le 5 pevovodij, kapelnika pa sploh ni in tako godba na pihala v Nazarju nikakor ne more na zeleno vejo. Lani so bila društva še posebej prizadevna, saj so sodelovala na vseh proslavah 40. obletnice ustanovitve KPJ in SKOJ, razen tega pa na zletu Svobod v Celju.

Tako in toliko na sploh.

V podrobnostih tiči za vsem tem cela vrsta problemov. Predvsem niti eno društvo nima svojih lastnih prostorov in v Rečici ob Savinji, kjer jih imajo, nimajo sredstev za vzdrževanje. Igralci enajstih dramskih sekcij študirajo svoje vloge po stanovanjih. Dotacije so neznatne, lastni dohodki tudi. Občinski svet Svobod in prosvetnih društev skuša imeti stalne stike s posameznimi društvi, ki pa jih spričo prostranosti področja in brez prevoznega sredstva ni mogoče doseči, če pa, tedaj z velikimi stroški. Zaradi pomanjkanja prostorov in strokovnega kadra je tudi dotok mladine v društva zelo majhen.

Med najbolj prizadevne sekcije kulturnoprosvetnega delovanja je šteti knjižnico v Mozirju, kar pa ni toliko njena zasluga kolikor zasluga bralcev. Ti so radi segali po knjigah, kljub temu, da izbira ni najboljša. Na osrednjo knjižnico zaenkrat še ne mislijo, saj so v občini kar tri središča (Mozirje, Ljubno, Gornji grad) in v njen prid tudi ne govori obsežnost področja.

Ne glede na velike težave, s katerimi se srečuje kultura in prosveta mozirske občine, pa je v ljudeh volja do dela, zlasti pa težnja po kulturnoprosvetnem razvedrilu.

ZALETAVOST

So starši, ki imajo svoj odnos do šole, in taki, ki nimajo nikakršnega odnosa, in so seveda tudi taki, ki ga imajo, pa je vse drugo prej kakor takten. Sem sodi primer, ki se je pripetil na tretji osemletki v Celju.

V klopi sta sedela dijaka A in B. Ker je A svojemu sosedu pri neki uri vedno znova čečkal po zvezku, ga je učiteljica kratkomalo premestila v drugo klop — ukrep, ki se zdi zdravi pameti zelo preprost in razumljiv. Toda gorje!

Prišel je protest staršev — diskretno pismo na listu iz beležke, naslovljeno na učiteljico — in v njem nekaj »ugotovitev«, kakor: fant se je prijokal domov, ker ste ga premestili; ker je bolj skromno oblečen; s kakšno pravico; nimate pravice in tako dalje, na koncu pa še »grožnja« s prizivom na ravnateljstvo — v kolikor seveda učiteljica ne bi spremenila sklepa in omogočila »fantku« da bi svojemu sosedu še naprej uničeval zvezke. Res, zavidanja vredna logika!

Je potreben tu kakšen komentar? Je. Kajti premestitev iz klopi v klop je groba kršitev šolske etikete, je diskriminacija, ki ponižuje tistega, ki so ga premestili! Je res? Ni. Je v tem primeru kakor v vseh primerih nujen ukrep, čigar smisel je v tem, da se v razredu ohrani »ravnotežje sil«. Da je to hkrati v skladu z interesi pouka, o tem ni nobenega dvoma. Kar pa zadeva odnos šole do dijakovega porekla, se moti, kdor misli, da smo še v času, ko je morda obleka merila stopnjo privilegijev! Starši bi naposled lahko bili tu toliko nepristranski, da bi skušali slišati še drugo plat zvona, preden so zagnali toliko hrupa za nič.

dhr

Specializirana proizvodnja v ospredju!

Osnovna značilnost predlogov družbenega plana Konjiške občine

Kmetijski del družbenega plana konjiške občine za letošnje leto, o katerem so v preteklih dneh na široko razpravljali volivci po terenu, pomeni nov in odločilen korak k povečanju kmetijske proizvodnje ter nosi s seboj nekatere temeljite spremembe, ki se bodo na področju kmetijstva močno odražale.

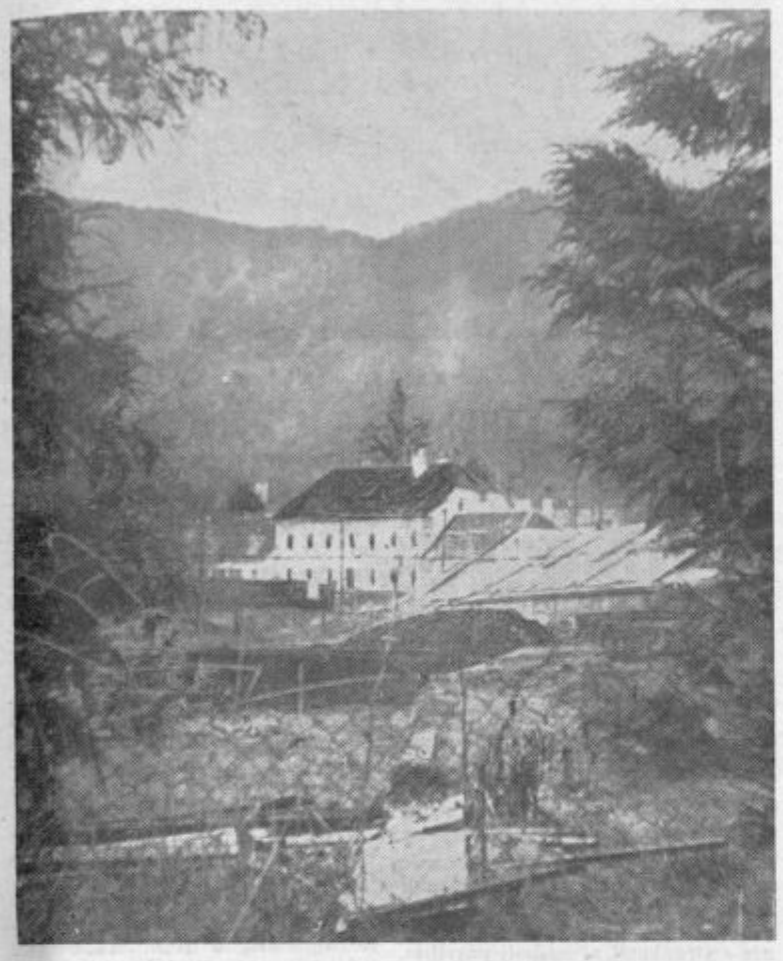

Pogled na poslopja kmetijskega gospodarstva v Slov. Konjicah, nekdanjo graščino in pristavo Windischgrezov

NAJPREJ UTRDITEV DRUŽBENEGA POSESTVA

V težnji, da se na področju kmetijstva uredi močna blagovna proizvodnja, je v predlogu družbenega plana na prvo mesto postavljeno družbeno posestvo, ki mora z letošnjim letom prenehati z životarjenjem in nihanjem med donosnostjo in izgubo ter postati močan blagovni proizvajalec. V ta namen bo občina letos pomagala posestvu iz finančnih težav. Kmetijsko gospodarstvo v Ločah ki se je priključilo posestvu v Konjicah, je nekoliko prizadelo matično konjiško posestvo. Ta pomoč bo morala biti tolikšna, da bo posestvo lahko sproščeno preusmerilo svojo dejavnost in organiziralo izrazito specializirano proizvodnjo po ločenih proizvodnih obratih. Konjiško posestvo bo še letos utrdilo naslednje štiri proizvodne obrate:

- Obrat Konjice za proizvodnjo mleka;
- Obrat Žiče za vzrejo in pitanje klavne živine;
- Obrat Škalce za plantažno sadjarstvo in vinogradništvo;
- Obrat Loče za vzrejo nesnic in enodnevnih piščancev za pitališča.

DO KONCA LETA 8.220 GLAV ŽIVINE V OBČINI...

Načrt, da bi do konca leta v konjiški občini povečali stalež živine na 8.220 glav, je pomemben zaradi tega, ker jim trenutno do tega števila manjka okoli 1.080 glav. To pa ni majhna naloga za dobo nepolnega leta. Kako bodo to dosegli?

Načrt predvideva zgraditev treh močnih živinorejskih središč:

— Pitališče za 200 glav pri Kmetijski zadrugi Vitanje,
— Pitališče za 200 glav pri Kmetijski zadrugi Loče in
— Pitališče za 200 glav na obratu družbenega posestva v Žičah.

Preostalih 400 glav pa predvidevajo pridobiti s kooperacijskimi pogodbami pri zasebnih kmetovalcih. Na ta način se bo živinoreja povečala v odnosu na leto 1959 za celih 18 odstotkov.

Če pridamo povečanju živine še povečanje prašičereje, ki bo v zasebnem sektorju višja 7 odstotkov, potem bo živinorejska proizvodnja v konjiški občini dala na tržišče okoli 756 ton žive teže klavne živine in 780 ton svinine.

54 MILIJONOV — DO DINARJA ZA PROIZVODNJO...

Za letošnje kmetijske investicije v konjiški občini se bo obrnilo okoli 54 milijonov dinarjev. Okoli 18 milijonov bo šlo za gradnjo treh velikih hlevov za melioracijo Žičnice okoli 10 milijonov, za izpopolnitev mehanizacije letos le 7 milijonov, vse ostalo pa je namenjeno za razne proizvodne naloge predvsem v okviru kmetijskega gospodarstva. Odprto ostane vprašanje 18 milijonov za razširitev hmeljske sušilnice. Če bo do razširitve prišlo, potem se bo investicijska vsota za to številko povečala.

Investicije bodo v glavnem obsegale:

— Razširitev visokorodnega sadovnjaka pri Šelihu od dveh na pet hektarjev.
— Nadalje bodo že v jeseni začeli s temeljito obnovo sadjarstva in vinogradništva na obratu Škalce.
— Precejšnje vsote so namenjene za melioracije površin kmetijskega gospodarstva.
— Predvideno je povečanje proizvodnje enodnevnih piščancev od dosedanjih 200.000 na pol milijona letno.

RAZŠIRITEV POGODBENEGA SODELOVANJA V PROIZVODNJI...

Čeravno izgleda na pogled, da daje družbeni plan poudarka predvsem razvoju kmetijskega gospodarstva in zadružnim proizvodnim obratom, bo v letošnjem letu na področju konjiške občine povečan tudi obseg kooperacijske proizvodnje. O živini, ki je v bistvu osnovna panoga, smo govorili že prej, ko smo omenili, da bodo zadružniki letos povečali stalež živine za okoli 400 glav. Poleg tega se bo kooperacijska proizvodnja razširila tudi na ostalih področjih. Tako naj bi kooperacija zajela okoli 18 odstotkov vseh njivskih površin v občini in okoli 34 odstotkov vse travniške proizvodnje. Oboje je v najtesnejši zvezi z živinorejo in pomeni osnovo za proizvodnjo mesa in mleka. -c

MOŠKA IN ŽENSKA KOLESA
FIAT 600
MOPED TOMOS
Avtomotor
CELJE

V KOLEKTIVU GOZDARSKE POSLOVNE ZVEZE V CELJU SO POTREBNE

osnovne spremembe

KAJ SE DOGAJA, ČE PODJETJE NE SLEDI DRUŽBENOPOLITIČNEMU UTRIPU ČASA, ČE DRUŽBENO UPRAVLJANJE NI DOVOLJ UTRJENO, ČE JE SKRB ZA ČLOVEKA PRESIBKA

Res je, da je delovni kolektiv Poslovne zveze za gozdno in lesno gospodarstvo v Celju v nekem posebnem položaju. Ta kolektiv ne odloča po vseh vprašanjih samostojno, saj mu določa naloge upravni odbor zveze. Nadalje kolektiv nima lastnih proizvajalnih sredstev in za svoje delo ter nagrajevanje črpa sredstva zbrana na gozdarskem skladu in komisijskih razlikah KZ. Toda te okoliščine ne opravičujejo dogajanj, ki bi po desetih letih delavskega upravljanja in krepitve socialistične demokracije morala biti tuja vsaki gospodarski organizaciji pri nas.

Politični položaj v tem kolektivu ni tak kakor bi moral biti, čeravno ne moremo zanikati tudi številnih uspehov, zlasti na gospodarskem področju. Trdim lahko, da je kolektiv v bistvu izredno dober, celo preveč potrpežljiv, da ni že prej uveljavljal svojih družbeno političnih pravic. Nesporno je, da nekateri vodilni ljudje v podjetju niso imeli dovolj posluha za dogajanja in razvoj v naši družbi, da so premalo upoštevali in krepili delavsko upravljanje ter dostikrat odločali mimo tega organa. Jasno je, da je po takih okoliščinah prišlo do spornih vprašanj in napak, ki so naposled pripeljale do spontanega gibanja, da se te pomanjkljivosti odpravijo.

Morda na videz napake niso tako kričeče, toda to je le videz. Dejstvo, da je kolektiv spomladi dobil v pogled le besedni del tarifnega pravilnika, tabelarnega pa šele ob koncu leta, ni ravno majhen spodrsljaj. Nadalje številni nepravilni odnosi predpostavljenih do logarjev po terenu ne kažejo, da bi bili odnosi v kolektivu pristni. V posameznih primerih je prišlo tudi do zelo napetih odnosov, do politično škodljivih izpadov in podobnega. Preveč prostora bi porabili, če bi hoteli navajati številne primere, ki so prišli na dan na sestanku, ko so se zbrali člani Zveze komunistov, da bi ustanovili svoj aktiv, ki naj bi v prvi vrsti pomagal odpraviti take politično škodljive pojave. Dovolj je, če ugotavljamo, da so bile v kolektivu **pomanjkljivosti, ki presegajo okvir malenkosti** in da je za te napake sicer deloma kriv ves kolektiv, v prvi vrsti pa uprava in najodgovornejši uslužbenci.

Na omenjenem sestanku so člani Zveze komunistov ugotavljali številne težave. Ena najbistvenejših je razdrobljenost članov kolektiva po domala vsem okraju. Toda čim težje so okoliščine, toliko večja mora biti skrb odgovornih ljudi, da kolektiv ni prikrajšan pri pravicah, ki jim jih je dala naša revolucija in družba v svojem demokratičnem razvoju.

Že v začetku sem omenil, da kolektiv opravlja svoje dolžnosti z uspehom. Pripominjam, da del članov kolektiva, zlasti pa logarji poleg svojih službenih nalog opravljajo tudi zelo važne politične naloge na terenu. Kolektiv je s številnimi akcijami pripomogel k razvoju našega gospodarstva. Vendar ti uspehi ne morejo odtehtati pomanjkljivosti in napak, do katerih je iz navedenih vzrokov prišlo. Zlasti če govorimo o skrbi za človeka, se ne moremo zadovoljiti zgolj s kolikor toliko urejenimi delovnimi pogoji, z delovno zaščito in sredstvi, ki jih podjetje daje za udobna letovanja članov ob letnih dopustih. Včasih so v zmoti nekateri, ki menijo, da so zgolj materialne koristi važne. Nasprotno. Demokratične pravice, ki jih prinaša naš družbeni sistem z delavskim in družbenim upravljanjem, so neposredno nadaljevanje svobodoljubnosti naših delovnih ljudi, ki so za svoje svoboščine poznali celo neplačljivo ceno — življenje.

Ker je do iniciative za izboljšanje prilik prišlo iz vrst kolektiva, je zagotovilo, da bo podjetje, čeprav v posebnih okoliščinah, le šlo v bodoče po poti napredka tudi na tem področju. Na osnovi tega in ob ugotovitvah, ki jih bo naredila komisija, katero bo v podjetje poslal okrajni odbor SZDL za proučevanje delovodskega upravljanja, bo s podporo vsega kolektiva lahko kmalu življenje v podjetju dohitelo zamujeno.

J. Krašovec

Kmetijstvo ima vse pogoje za razvoj

(Nadaljevanje s 1. strani)

hektarov. Napredek so dosegli predvsem glede živinoreje. Tako so ustvarili tudi nad 3,5 milijone skladov podjetja, kar je za kmetijsko posestvo na tem območju lep uspeh. Na posestvu so uveljavili tudi sistem nagrajevanja po enotah proizvoda in ne kaže zmanjševati pomena tega ukrepa za dosežene uspehe.

Na konferenci so govorili tudi o vlogi kmetijskih zadrug, ki morajo polagoma postati ekonomsko močne in ki bodo zmogle vse naloge našega perspektivnega razvoja kmetijstva in socializacije vasi.

Na posvetovanju so govorili tudi o zemlji, ki jo kmetje ponujajo v nakup ali na prodaj. Te zemlje je približno 500 do 600 hektarjev. Tu bi lahko uredili velika zadružna posestva ali pa razširili kmetijska posestva. Razumljivo je tudi, da bo tak razvoj na vasi zahteval več kmetijskih strokovnjakov in je kar zadovoljiva pa pohvalna ugotovitev, da v Šentjurju štipendirajo 35 fantov in deklet na kmetijskih šolah.

Tudi industrija je v preteklem obdobju zabeležila lep napredek. Samo lani se je proizvodnja povečala za 36 odstotkov, da bo razvoj industrije šel naprej zadovoljivo. V »Alposu« imajo sicer težave, pa tudi v lesnem podjetju.

Ko so govorili o družbenem standardu, so ugotovili, da ceste še niso najbolj urejene, da je zdravstvena postaja v Šentjurju, ki je v zadnjem obdobju močno okrepljena, velika pridobitev. Dejali pa so, da bi spričo uvedbe kmečkega zavarovanja mora tudi v Dramljah usposobiti zdravstveno ambulanto, morda še na Ponikvi in v Slivnici. Največ težav imajo na področju šolstva. Število učencev nenehno raste, v Šentjurju in Ponikvi preti že tretja izmena pouka. To bi za otroke bilo seveda hudo.

Na konferenci v Šentjurju so sprožili še nekatere druge probleme, o delu sindikatov, o višinskih kmetijah in podobno. Vsega v naš ozek okvir ne bi mogli spraviti. Vendar lahko povemo, da je občinska konferenca v Šentjurju bila zelo uspešna in da bo v mnogem pomagala reševati nekatera pereča vprašanja tega območja.

Na Šmarskem sodobni hlevi

Živinoreja je med kmetijskimi panogami za Šmarsko najvažnejša. Po načrtu nameravajo že v tem letu povečati stalež živine, posebno pri kmetijskih zadrugah in v kmetijskem gospodarstvu Jelšingrad. Poleg močne krmske baze pa bodo poskrbeli tudi za hleve. Živinoreja se ne more uspešno razvijati, če bo živina v manjših gručah razdrobljena po slabih in malih hlevih. Le široki, odprti hlevi omogočajo tehnično dobro organizirano oskrbo živine in mlečno proizvodnjo.

Eden prvih odprtih hlevov za ca. 100 glav goved bo že spomladi v prvih toplejših dneh usposobljen za obratovanje, in to pri KG Jelšingrad, kjer naglo prehajajo na nove oblike kmetovanja, posebno še sedaj, ko se je po združitvi s kostrivniškim in rogaškim področjem kmetijsko gospodarstvo občutno povečalo. Novi direktor ing. Andrej Matijskih zadrugah, ki prehajajo na lastno proizvodnjo in želijo ustvariti donosne črede živine. V Lesičnem bi nujno potrebovali velik hlev, ker je proizvodnja v treh oddaljenih rinc upa, da bodo prav živinoreja in sadjarstvo najosnovnejša v gospodarstvu posestva.

Teže je vprašanje hlevov pri kmehlevih vendar predraga. Občinski odbor bi neobhodno potreboval vsaj okrog 55,000.000 din, da bi jih investiral za gradnjo hlevov in pitališča, da bi lahko dosegel letno proizvodnjo 2300 glav goved in 1500 svinj. Verjetno bi se ta naložba le splačala, če pomislimo, da bodo hlevi imeli večdesetletno življenjsko dobo. -ki

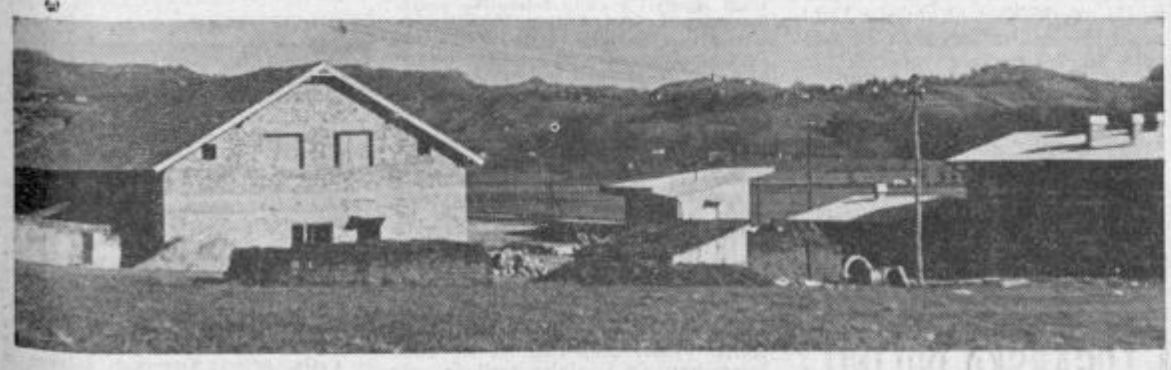

Med novogradnjami na področju šmarske občine je tudi zadružno poslopje v Imenem, ki ga zadruga gradi z lastnimi sredstvi tik za novo železniško postajo. Ko bo tu v bližini postavljena še moderna vinska klet, bodo na tem mestu kar trije znanilci novega časa na podeželju

V soboto, dne 27. II. 1960 in v torek, dne 1. III. 1960

veliko pustno rajanje

v vseh prostorih gostinskega podjetja »Gaberje«, Celje, Mariborska cesta 79 (Amerika). Tri najoriginalnejše maske bodo nagrajene.

Se priporoča kolektiv

Žena • dom • družina

Da vam bo laže doma...

OKRAJNI ZAVOD ZA POSPEŠEVANJE GOSPODINJSTVA SE UVELJAVLJA POVSOD, KJER MORE NJEGOVA AKTIVNOST POMAGATI ŽENAM

8. marec, praznik žena je letos posvečen predvsem ženam, ki se udejstvujejo v družbi. Žena, ki so danes zaposlene, je vse več, večina izmed njih pa je poleg tega žrtev starega naziranja, da je žena dolžna opraviti tudi vse delo doma. Zavod za pospeševanje gospodinjstva in žene, ki se tam udejstvujejo, se borijo za to, da bi imela žena kolikor mogoče olajšano delo doma, za kar je pogoj delitev dela med vse družinske člane in sodobno urejeno gospodinjstvo. Tovarišica Milica Zabovnikova, upravnica okrajnega Zavoda za pospeševanje gospodinjstva, pa nam je pred dnevi povedala, kje vse zavod uspešno posreduje in uveljavlja nove ideje in lepše življenje za žene.

Zavod sam je porodila težnja, da bi se žene vključile v proizvodnjo in prešle z individualnega na družbeno gospodinjstvo. Poklicnih gospodinj je vse manj, pa tudi te v veliki meri težijo za tem, da bi se zaposlile. Potreba po sodobnem umnem in smotrnem gospodinjenju pa je seveda tem večja. Tako je zavodova prva in poglavitna naloga, kar najbolj razbremeniti žene doma. Vse ostale dejavnosti izhajajo iz iste težnje, in se tu tudi stekajo. Zavod nudi ženam izobraževanje v tej smeri, to je priučitev ravnanju z modernimi pripomočki, to pa sloni na delitvi dela med vse družinske člane. Servisi, ki so se že, ali pa se še ustanavljajo, predstavljajo veliko olajšavo za gospodinje in so že v začetku naleteli na odobravanje in hvaležen odziv pri ženah. Kakor uvajanje servisov, tako so tudi obroki družbene prehrane, mlečne ozir. šolske kuhinje, obrat za otroško konfekcijo »Mojca« v Celju, plod neumornega dela zavoda. Lahko bi rekli, da posreduje zavod povsod tam, kjer lahko ženam kaj olajša in kjer lahko današnjemu času in družbi primerno uredi preskrbo družine v vsakem smislu. Pouk gospodinjstva, ki so ga letos uvedli na vseh osnovnih šolah, ima zelo dalekosežen namen, saj vzgaja novo generacijo tako, da bo gospodinjenje stvar vse družine in ne samo stvar žene in matere. Povsod, kjer je zavod že uspešno posredoval, je bil učinek tega pozitiven za ženo, ki postaja od dne do dne bolj važna v družbi in mora končno dobiti tudi čas zase in za svoje razvedrilo v prostem času. Enomesečni seminarji za delavce, ki so zaposleni v obratih družbene prehrane, so pripomogli k pravilnemu preskrbovanju teh obratov, k sodobno pripravljeni hrani z zdravstvenega stališča, k smotrno sestavljenim jedilnikom, obenem pa so vrsti teh delavcev, med katerimi so skoraj same žene, pomagale do kvalifikacij.

Okrajni Zavod za pospeševanje gospodinjstva v Celju je brez dvoma med najaktivnejšimi. Zasluge tu ima vodstvo, ki se je navzlic začetnim težavam lotilo svojega dela odločno in v prepričanju, da je pospeševanje sodobnega gospodinjenja edini izhod iz labirinta zastarelih nazorov, da je to edina rešitev za preobremenjene žene, ki opravljajo vsak dan dve službi.

Eva

Učiteljiščnice pri praktičnem gospodinjskem pouku v zavodovih prostorih (sedita Milica Zabovnikova in Dana Vodebova, zaslužni delavki za prosvetlitev žena v Celju)

Stara modrost, ki še vedno velja

Brez dvoma zeliščni čaji, ki so bili pred nekaj desetletji edino zdravilo, niso popolnoma od muh. Kajti rastline, ki jih zanje uporabljamo, vsebujejo snovi, ki jih telo potrebuje.

Kamilice: Močan, grenak kamiličnі čaj nam olajša bolečine v želodcu, lahko pa ga uporabljamo tudi za obkladke oči. Lahek čaj dajemo malim otrokom. Kamilice vplivajo pomirjevalno, čeprav ta učinek ni močan, nam pa po nekaj dneh, ko jih zavžijemo sladkane pred spanjem, uredijo in vrnejo spanje. Močne nesladkane mrzle kamilice olajšajo bolečine, če jih precejene skozi cunjo, pokladamo na opekline.

Ajbiš: Čaj iz ajbiša nam olajša bolečine pri vnetjih ali ranicah v ustni votlini ali grlu.

Lipov čaj, topel z medom, je odlično sredstvo pri prehladu. Vročega pijemo večkrat na dan.

Čaj iz svedrca (taužentrož) odpravlja motnje v prebavi, če ga pijemo na tešče. Pospešuje tek, če ga pijemo pred obroki.

Eva Orač

CELJSKI TEDNIK
V VSAKO HIŠO!

ZA MALE BRALCE

Reporter JANEZEK v zagati

Nedelja dopoldne. Oče čita časopis. Mama plete, setrica, sestrična in jaz pa se igramo trgovino. Zunaj je pusto, na dvorišču ni nič otrok, reporterske zadolžitve nimam, pri nas pa je prijetno toplo.

Poslušamo radio: poročila, godba, smučarski skoki, nenadoma pa se oglasi napovedovalec: »Predvajali bomo radijsko igro ‚Nevarnost'. To je bila prva radijska igra na svetu.« V trenutku stoji stol pri radiu in na stolu jaz in Bora — to je namreč moja sestrica. Mama naju naganja dol, sestrica uboga, jaz pa ne. Poslušam: moški in ženska sta se izgubila. Kličeta na pomoč. Nenadoma strašen trušč, vdrla se je zemlja. Ljudje so zasuti. Voda vdira v rov. Ženska vpije, moški se prepirajo. Nenadoma spet silen ropot, toda to pot ne v radiu. Padem na glavo, se prekopicnem in obležim sredi kuhinje; stol pa v kotu. Mama lovi radio, ki pada, oče pa odloži časopis.

Ko sem se spet dvignil, je radio že igral naprej, jaz pa nisem nič slišal, le očetov popolnoma miren glas: »No, prvo radijsko igro na svetu si boš pa menda res zapomnil!« Užaljen sem jo mahnil v sobo, pa sem se kmalu vrnil, ker je bilo premrzlo. Ker se mi še vedno vsi smejejo, sem še kar naprej užaljen.

Oče mi je rekel, da mora človek vsak dogodek izrabiti in da naj za časopis napišem, kaj se mi je zgodilo. Prepričan je, da vas bo, otroci, to zanimalo, jaz pa tega ne vem. In zdaj sem zelo radoveden, kdo bo imel prav. Če bo imel oče, naj kar ima, prav je tako — honorar bo pa moj.

Tudi tokrat je imel oče prav!

Branko Završnik,
5. razred, Celje,
Titov trg

MALI HARMONIKAR

Srečali smo ga na cesti v Velenju med gručo otrok. Povedal je, da igra ustno harmoniko že dve leti in da je oče godbenik.

Potem nam je še zaigral neko pesem in se zopet pridružil otrokom, ki so ga čakali. Nam pa je bil tako všeč, da smo sklenili, da vam ga predstavimo.

Moja muca

Pri nas imamo štiri mucke. So lepa družinica in ima vsaka svoje ime. Opisala vam bom Pikico, ker je moja.

Pikica je lepo rumena, bela in črna, torej lisasta je. Vsako jutro prva čaka pred vrati, z ostalimi mucami se lepo razume, nikdar se ne tepe in sliši samo na svoje ime. Ima pa, poleg dobrih, tudi slabe lastnosti in ena izmed njih je, da vedno rada pogleda na mizo, kadar je kaj na njej. Seveda, če je le možno, tudi kaj odnese. Posebno ljubi meso. Skrbi za nas, in mislim, da se boji, da se bomo zredili, če bi preveč jedli. Toda za svojo veliko skrb jih je že večkrat dobila s šibo po hrbtu. Meni je hudo, ker jo imam rada, pa ne morem pomagati.

Zdajle, ko to pišem, mi sedi za hrbtom in gleda naokoli. Začelo je snežiti in Pikica gleda, kot da bi mislila: »Škoda, ker se ne morem več igrati na soncu.« Prav tako si mislim tudi jaz.

Anica Seme, 8. razred
osn. šole, Žalec

TRGOVSKO PODJETJE »VOLNA«

„OVEN" je razdelil nagrade

Tudi na nagradno uganko trgovskega podjetja »Volna« je bilo veliko odgovorov, vendar, dragi otroci, mojega opozorila, da drugo vprašanje ni bilo od muh, niste vzeli vsi dovolj resno. Samo osem mladih bralcev je zadelo in pravilno odgovorilo na vprašanje, kaj v trgovskem podjetju »Volna« prodajajo. Nekateri so naštevali razne reči, ki jih dobimo v prodajalni in so pri tem spregledali to in ono ter niso mogli priti v poštev pri žrebanju. NAJBOLJE JE ODGOVORIL DEČEK, KI JE DEJAL, DA TRGOVSKO PODJETJE »VOLNA« PRODAJA VSE TEKSTILNO BLAGO RAZNO GALANTERIJO IN DA IMA TUDI POSEBEN »BABY« ODDELEK.

Tovarišica Eva je izmed osmih pravilnih odgovorov takole izžrebala pet nagrajencev:

prvo nagrado, volneni pulover je dobila GRETA KORITNIK iz Aškerčeve ulice;

drugo nagrado, športno srajco, BRANKO ZAVRŠNIK s Titovega trga;

otroške dokolenke pa so dobili še ALOJZ KROFLIČ iz Celja, ANICA OCVIRK iz Teharij in MARJAN LAZNIK iz Vodnikove ulice.

Nova nagradna uganka

Za našo današnjo nagradno uganko je nagrade prispevalo grosistično trgovsko podjetje »Tkanina-Galanterija«. In sicer lepe nagrade: prva nagrada je blago za obleko, druga nagrada — volnen pulover, tretja nagrada — športna otroška srajca in še dve nagradi iz oddelka Galanterija — dve privlačni igrači. To so nagrade, sedaj pa še vaša naloga. Odgovoriti morate na tri vprašanja in hkrati poslati zraven prispevek za vašo rubriko.

Vprašanja so naslednja:

1. Katero podjetje oskrbuje Celje in okolico s tekstilnim blagom in galanterijo?

2. Kje in v kateri ulici ima svoj sedež?

3. Kdo kupuje tekstil in galanterijo pri njih?

Tudi to pot, vas dragi mladi bralci, opozarjamo, da zadnje vprašanje ni tako preprosto kot je videti, hkrati pa vam svetujemo, da ne naštevate, ker vas lahko zapelje.

Urednik

Narisal: **Janez Jevšnik**, učenec 5. razreda

Veter

Zjutraj veter je zapihal,
deklici lase razkuštral,
dečku kapo je odnesel,
mačku kožuh je razčesal,
ptički perje je preštel,
babici perilo zmetal,
trikrat nas je vse obletel,
tri je lističe utrgal,
tri konjičke je prehitel,
pa naenkrat je utekel.

Anton Filipič,
Celje, Medlog 69

Zimski prijatelji

Zunaj je zima in mraz,
ptičice hranim pa jaz.
Na okno veselo lete,
kjer dobnega zrna dobe.
Imam jih zelo rad,
kjer drobnega zrna dobe.

Jože Kokotec, učenec 4. r.
osnovne šole Laško

Zavore so zacvilile a...

Bil je lep sončen dan, le lahen vetrič je osvežujoče vel preko polja. Pred zadružnim domom je traktorist pravkar sedel za volan, da bi se odpeljal na delo. Traktor se je premaknil, na prikolico pa se je kljub svarilom obesil fantič, star okoli 11 let. Že so bili na cesti, toda fanta je zaradi prevelike hitrosti »odtrgalo« in padel je na cesto pod motorno kolo. Zavore so zacvilile, a bilo je prepozno. Fantič je obležal v luži krvi, motorista pa je vrglo s ceste.

Čez nekaj dni sem fanta obiskal. Bil je ves v mavcu in niti ganiti se ni mogel. Dejanje je obžaloval, bilo pa je prepozno. Toda izučilo ga je in obljubil je, da se ne bo nikoli več obešal na prometna vozila.

Anton Ajdič, Latkova
vas 30, Prebold

Mladinski pevski zbor „France Prešeren"

Naš pevski zbor deluje že 13 let. Sedaj smo zbrani iz vseh celjskih šol in imamo zaradi popoldanskega pouka pevske vaje le zvečer. Letos se z vso vnemo pripravljamo na svoj 13. koncert. Pod vodstvom pevovodje tovariša Jurčka Vrežeta imamo redne pevske vaje dvakrat tedensko. Te vaje obiskuje nad osemdeset pevcev, ki so vsi navdušeni ljubitelji naše narodne in umetne pesmi.

Poleg troglasnih smo se letos lotili tudi nekaj štiriglasnih ter nekaj latinskih in hrvatskih pesmi. Da bo naš koncert čimbolj uspel, smo imeli pevske vaje tudi med počitnicami. Za zaključek »pevskega« poletja pa smo priredili lep izlet na Celjsko kočo.

Anka Aškerc,
dijakinja

Kako hranim ptičke

Ko je najprej zapadel sneg in potem še pritisnil mraz, sem se spomnil na uboge ptičke, ki si pozimi nikjer ne morejo dobiti hrane. Odločil sem se, da jim bom pomagal. Po svoje sem naredil. Kupil sem nekaj loja, potem se na grobo zdrobil nekaj koruze in jo primešal loju.

Za ptičjo zimsko hišico sem uporabil kar cvetlični lonček. Vanj sem zasadil skozi sredino palico, da se lahko ptički obešajo in stlačil hrano za ptičke v lonček. Lonček sem obesil na drevo. Moj trud je bil hitro poplačan. Sprva nezaupljive ptičke so se približale in kmalu je bilo na palici polno ptičk, ki so hitele kljuvati v tako pripravljeno hrano. In sedaj vselej, ko se izprazni lonček znova napolnim. To me veseli, je postala moja navada.

Marjan Hauptman, Gotovlje

življenje delovanje „TRIBUNE MLADIH"

Pred dnevi je bil na celjski gimnaziji sestanek udeležencev »Tribune mladih«, ki ga je organiziral gimnazijski aktiv LMS. Razgovarjali so se o mladinskih delovnih brigadah. Kot gosta sta se sestanka udeležila tudi predsednik komisije za delovne akcije pri CK LMS tov. Ferenc, sekretar okrajnega komiteja LMS tov. Emil Roje ter številni predstavniki gimnazije, ekonomske srednje in medicinske srednje šole.

Dijaki so se zanimali za zvezno delovno akcijo, na katero pojdejo iz celjskega okraja štiri kmečko-delavske brigade in dve srednješolski brigadi. Prva brigada — »Mladi traktoristi« pojde na »Autoput« že konec februarja.

Tudi za akcije republiškega in lokalnega značaja so se udeleženci močno zanimali. Tako bodo sodelovali pri gradnji ceste Store—Šentjur, gradili bodo cesto v Logarsko dolino itd. tj.

POŠTENJE je veliko vredno

Bilo je pred dvema letoma, ko sem se vračal domov. Šel sem mimo slaščičarne in zamikale so me dobrote v njej. Vstopil sem, pa sem se že v naslednjem trenutku zdrznil. Pred vrati sem našel 10.120 dinarjev. Odnesel sem jih na postajo Ljudske milice. Kmalu so našli lastnika in mu vrnili denar, jaz pa sem za nagrado dobil tisoč dinarjev. Tega sem bil vesel, še bolj pa vesel besed, ki mi jih je povedal tovariš miličnik: »Bodi tako pošten še tudi vnaprej.«

Kasneje sem izgubil čevlje, pa jih nisem nikdar dobil nazaj. Zame je bilo to hudo, pa mi ni nič pomagalo. No, zdaj pa povejte, če nisem upravičen, ko trdim, da je poštenje res veliko vredno.

Oprešnik Franci, učenec 5 r.
osnovne šole na Hudinji.

MLADI BRALCI VPRAŠUJEJO

Naš avtobus

Če bi vprašali kakega učenca iz Velike Pirešice, ki hodi v šolo v Žalec, česa si najbolj želi, bi gotovo odgovoril — avtobus. Res je težko hoditi vsak dan osem kilometrov; težko je poleti, še huje pa v zimskem času, ko nas ovirata sneg in mraz.

Zato smo bili zelo veseli, ko so nam povedali, da bomo tudi mi dobili avtobus, ki nas bo vsak dan vozil v šolo in nazaj. Nestrpno smo pričakovali dneva, ko se bomo prvič peljali z avtobusom v šolo: »Jaz bom sedel za šoferjem, ti pri vratih,« smo se pogovarjali, ko smo še po temi stopali skozi gozd. Misel na topel in udoben avtobus je bila zelo lepa.

Toda v šoli smo zvedeli, da avtobus ne bo vozil za nas. Ko smo tisti dan spet stopali po blatni cesti proti domu, smo se vpraševali, zakaj za nas ni avtobusa in bilo nam je hudo.

Marjan Aubreht,
Vel. Pirešica

POMLAD

Po dolgem času spet pomlad
prišla je k nam v goste,
z zelenjem cvetk in ptičje glasbe
je napolnila hoste.
Trobentica se je zbudila
in zaigrala na svoj rog,
zaspane cvetke prebudila
in spet vesel je zdaj naš log.

Vidmar Vladimir,
Delavska 23, Celje

Krajevni praznik NA DOBRNI

Na Dobrni so 16. februarja slavili krajevni praznik. V spomin na hude borbe na Visokem na Paškem Kozjaku je organizacija Zveze borcev postavila spomenik in pripravila proslavo ob njem 14. februarja. Pri kulturnem programu so sodelovali Osnovna šola na Paškem Kozjaku, moški pevski zbor »Kajuh« z Dobrne in lovska družina. Dva dni kasneje, 16. februarja so praznik proslavili na Dobrni, ko so položili vence pri vseh spomenikih.

V počastitev praznika je organizacija Zveze borcev uredila tudi razstavo iz narodnoosvobodilne borbe na Paškem Kozjaku in okolici Dobrne. Razstavljajo razen slik padlih borcev še njihove življenjepise in tudi drugo literaturo iz vojnih dni.

CESTA V LOGARSKO DOLINO

Dolgoletna želja Gornjesavinjčanov bo končno izpolnjena. Prvega marca bodo namreč začeli graditi cesto v Logarsko dolino na stari trasi. Vsi domačini in podjetja so izrazili pripravljenost, da bodo pri gradnji pomagali po svojih močeh za delo pa se prijavljajo vsak dan večje skupine sezonskih delavcev iz sosednjih republik. Za vseh 300 delavcev, ki bodo delali cesto, bodo uredili dve skupni kuhinji, nekaj pa se jih bo hranilo pri okoličanih. Do hmeljske sezone so podjetja dala na razpolago hmeljske sušilnice.

Cesta bo imela velik pomen. Skrajni čas je že namreč, da dobijo tudi kraji v Žg. Savinjski dolini dobro cesto, hkrati pa bo več možnosti tudi za turizem, ki se doslej ni mogel povsem uveljaviti prav zaradi slabih prometnih zvez.

VAŠE VRSTICE

Voglajna in ugaski

Če greste od mostu po Teharski cesti, lahko opazite na desnem bregu Voglajne nakopičene velike količine ugaskov. Dalj ko greste, večji je ta kup. Pri »Koteksu« je to že hrib. Tu je tudi najbolj nevarno mesto. Struga Voglajne je ozka, ugaski pa se valijo vanjo. Zdi se mi, da ravnanje Cinkarne pri tem ni najpravilneje. Kaj, če se ponovijo povodnji. Voglajna bi izpodkopala hrib ugaskov, ki bi se zrušil v strugo in jo zajezil. Škoda bi bila velika. In če povprašate še prebivalce iz te okolice, boste zvedeli, da jim je dovolj že slab zrak, ki ga zastrupljajo plini Cinkarne. Zadeva okoli plinov je težavnejša, vendar menim, da bi odlaganje ugaskov lahko nekako drugače uredili.

Alojz Kovač, Teharska c.

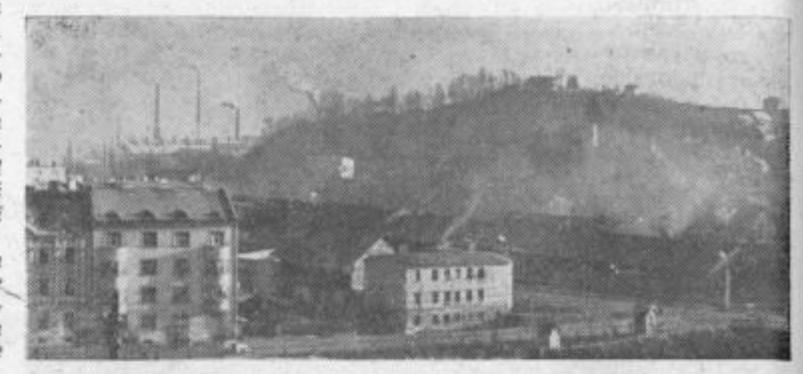

Kaj bo z ugaski in dimom?

ODNOS DO LJUDI PA TAK!

Pred dnevi sem hotel pri nekem lesnem podjetju kupiti nekaj odpadkov in tresk. Povedali so mi, da ne prodajajo na drobno, pač pa mi je obratovodja nato rekel, naj si nekaj tresk naberem, češ, da ne bo pot zaman. Potem je prišel mimo še »upravnik«. Dejal mi je, da ne smem nabirati drv in da naj zginem od tam, »da me ne bo več gledal.« Moral sem še po račun. Nato sem hotel odpeljati voziček z drvmi. Znova me je srečal »upravnik«, ki me je vprašal, kam grem. Še enkrat mi je zabičal, da me noče videti več v podjetju. Tako ravnanje me je upravičeno užalilo, zagrabil sem z vozička drva in jih vrgel prek plota. Zdi se mi pa, da tako ravnanje s strankami ni najbolj pravilno.

Mijo Krizmanič, Celje,
Plečnikova 1

Kronika nesreč

PRI DELU JE PADEL
delavec Marjan Krumpak iz Šmarja in si pretresel možgane. Nezavestnega so prepeljali v bolnišnico.

Z RUMESANOM
se je zastrupil Jože Jazbec iz Gotovelj, ko je škropil drevje.

DREVO JE PADLO NA NOGO
Francu Lipičniku iz Ljubečne, ki je v gozdu podiral drevje.

V RUDNIKU LASKO
je jamski voziček stisnil nogo rudarju Alojzu Hladinu.

S KOZOLCA JE PADLA
Marija Spiljak iz Lisc in si poškodovala roko.

PAZITE NA OTROKE!
Štiriletni Ignac Brečko iz Ponikve pri Grobelnem se je polil z vrelo vodo in dobil opekline po obrazu, rokah in telesu.

NESREČA Z MOPEDOM
V nedeljo se je na Teharski cesti pripetila huda prometna nesreča. Mopedist Ivan Križnik, doma iz Lopate, se je peljal proti domu. Zaneslo ga je s ceste, kjer se je prevrnil. Pri nesreči se je hudo poškodoval in so ga hitro prepeljali v celjsko bolnišnico. Razen težjega zloma v kolku je dobil poškodbe po vsem telesu. Vzrok te nesreče ni do kraja znan, verjetno pa je vozil nekoliko vinjen.

HUDA POŠKODBA ZARADI NEPAZLJIVOSTI
Prav tako v nedeljo se je v Tremarjih dogodila težja prometna nesreča. Šofer osebnega voza Anton Bregar iz Kranja je pri srečanju z drugim vozilom zapeljal v nasip železniške proge. Sopotnica Lojzka Krajnc iz Celja je bila pri tej nesreči hudo telesno poškodovana in so jo prepeljali v bolnišnico. Voznik je dobil le lažje poškodbe, precej poškodovan pa je osebni voz. Tudi v tem primeru gre za prehitro vožnjo.

Zadnja dva primera kažeta na dve posebnosti prometnih nesreč pri nas. Nesreče se namreč največkrat pripetijo v soboto in nedeljo, ko je na cestah največ voznikov-amaterjev. Še bolj pa v nedeljo, ko se le-ti vračajo domov in so iz tega ali onega vzroka precej neprevidni. Razen tega ta dva primera tudi kažeta, da vozniki motornih vozil vse preveč popuščajo želji po brzini in premalo upoštevajo razmere na cesti, vremenske pogoje in zmožnosti svojega vozila. Primer mopedista pa ne kaže komentirati. Če je vinjen vozil po cesti in s tem hkrati ogrožal tudi vse, ki so se nahajali na cesti, mu nobena kazen ne more biti prevelika.

AVTO SE JE PREVRNIL
V Ivenci pri Vojniku se je prav tako v nedeljo pripetila prometna nesreča. Voznik osebnega avtomobila Dragotin Praznik iz Ljubljane se je prevrnil v jarek. Voznik ni bil poškodovan, škoda pa je ocenjena na preko 300 tisoč dinarjev. Do nesreče je prišlo zaradi prehitre vožnje.

OBVESTILO

Naslovov za oglase, ki so pod šifro, ne izdajamo, oziroma ne pošiljamo. Za takšne oglase vložite pismene ponudbe.

Za ostale oglase, za katere se naslovi in informacije dajejo v upravi lista, bomo pismeno odgovarjali le, če bodo prosilci v svojih pismih priložili znamko za 10 din.

Sprejemanje oglasov in objav zaključujemo vsako sredo ob 12.

Uprava Celjskega tednika

PUSTNA nagradna uganka

Po Celju vabijo daleč vidni plakati na veliko maškarado, ki bo 27. II. 1960. Predprodaja vstopnic je bila, kakor piše na plakatih, na dan 20. II. 1960 od 10. do 11. ure. Interesentom, ki so želeli že prej telefonično rezervirati vstopnice, so prireditelji odgovarjali, da rezervacij ni. In ko so ob napovedanem času odprli blagajno, so ljudje zvedeli, da je velika dvorana že zasedena.

Nagradna uganka se glasi:

Kako je mogla biti velika dvorana zasedena že pred predprodajo, če ni bilo rezervacij?

Najboljši odgovor bo nagrajen.

Pripis: Nagrada pustne nagradne uganke je rezervirana (pod roko) za prireditelja. -big-

Celjski trg

Krompir 24—28 (30—32), čebula 25—50 (50—70), česen 120—150 (160—200), visoki fižol 115 (90—110), nizek fižol 100 (60—90), solata 100 (120—140), cvetača 100—116 (100), špinača — (200—300), motovilec — (250—300), radič 250—250 (250—300), ohrovt 40—50 (50), koleraba — (40—50), peteršilj 60—200, korenjček 40—60 (40—80), redkev 30 (30—40), bela glavnato zelje 30—50 (50—80), rdeče glavnato zelje 40—50 (50), ribano zelje 46 (50), repa — (25—30), ribana repa — (40), jabolka 60—68 (40—70), grozdje 160 (—), jajca 19 (15—20).

V tem tednu se položaj na trgu ni dosti spremenil. Še vedno je slabo preskrbljen in tudi cene so razmeroma visoke. Primanjkovalo je predvsem mlečnih izdelkov in kot vedno — peruvine.

Gibanje prebivalstva

V času od 13. do 20. februarja je bilo rojenih: 29 dečkov in 28 deklic.

Poročili so se:

Avgust Drekonja, delavec in Kristina Frece, delavka, oba iz Pečovnika. Ivan Ribežl, ključavničar in Djurdjica Flerc, modistinja, oba iz Celja. Alojz Pintar, vodovod. inštalater iz Ostrožnega in Marija Stermecki, bolniška strežnica iz Lokrovca. Milan Stermecki, traktorist iz Lokrovca in Bogomira Pečnik, gospod. pomočnica iz Dobrove. Franc Sikošek, kuhar in Terezija Jecl, gospodinja, oba iz Celja. Ignacij Operčkal, delavec in Marija Juneker, delavka, oba iz Celja. Jožef Knč, delavec iz Bukovžlaka in Marija Weber, uslužbenka iz Celja. Stefan Poteko, mizar iz Griž in Ivana Marguč, tkalka iz Žalca. Ivan Pustivšek, poljedelec iz Rakitovca in Veronika Pantner, poljedelka iz Grobelc. Stanislav Bolko, računovodja iz Ljubnega in Romana Lakner, nameščenka iz Celja. Janez Korošec, šofer in Dragica Arčan, uslužbenka, oba iz Žalca. Ivan Srnovršnik, tesar iz Gorice p. Šmarjem in Jožefa Pohole, kuharica iz Celja. Jožef Vrhovšek, delavec iz Kompol in Ladislava Urleb, delavka iz Prožinske vasi. Anton Jazbinšek, rudar iz Velenja in Marija Kores, poljedelka iz Poljč. Karl Leskovšek, skladiščnik iz Celja in Ivana Cegala, uslužbenka iz Krnice. Viktor Puher, dimnikarski pomočnik in Helga-Ivana Nidorfer, poslivilja, oba iz Celja. Stjepan Lončar, šofer in Antonija Natlačen, kuharica, oba iz Celja.

Umrli:

Miroslav Bračun, otrok iz Plavičevega star 3 mesece. Alojzija Ograjenšek, vzdrževana oseba iz Košnice, stara 82 let. Peter Jesih, otrok iz Ravenske vasi, star 1 mesec. Marija Krašovec, gospodinja iz Celja, stara 73 let.

Telesna vzgoja in šport

Zasluženo priznanje za plodno delo

LETNA SKUPŠČINA OKRAJNEGA STRELSKEGA ODBORA CELJE — LEPA PRIZNANJA NAJBOLJ ZASLUŽNIM DELAVCEM — ZA NOVEGA PREDSEDNIKA JE BIL IZVOLJEN POLKOVNIK, NARODNI HEROJ FRANC ROJŠEK

Izredno lepa udeležba delegatov (140) in gostov, konkretna poročila, plodna debata, koristni zaključki in nazadnje ugotovitve uspešnega dela strelskih organizacij na območju celjskega okraja, to je splošna ocena uspelega občnega zbora okrajnega strelskega odbora Celje, ki je bil minulo nedeljo v lepo okrašeni dvorani Doma JLA.

Poročilo predsednika Draga Čatra pa je te splošne vtise samo še okrepilo. Na prireditvah in tekmovanjih v počastitev jubilejnega leta Zveze komunistov in Zveze komunistične mladine Jugoslavije je sodelovalo nad osem tisoč članov in članic strelskih družin z območja našega okraja! Zraven tega se je število članov povečalo za 903. Tako je zdaj v 74 strelskih družinah celjskega okraja 5125 članov.

Kakor poročila, tako so delegati in gostje tudi v razpravi priznali veliko aktivnost strelskih organizacij, zlasti pa še okrajnega odbora. To priznanje je prišlo do javnega izraza še tako, da je okrajni strelski odbor podelil 46 lepih plaket ne samo najbolj zaslužnim, temveč tudi nekaterim ostalim javnim delavcem iz ostalih družbenih organizacij, tako zlasti predstavnikoma okrajne Zveze prijateljev mladine, oziroma njene pionirske komisije itd., ki so pomagali, sodelovali ali organizirali uspešne prireditve na čast 40-letnice ustanovitve KPJ in SKOJ. S podelitvijo petih medalj pa je tudi Strelska zveza Slovenije odlikovala prizadevno delo. Ta priznanja so prejeli: Ivan Cokan, podpolkovnik Franc Simonič, Slavko Tržan, Slavko Dermaša in Ivan Šešelj. In končno — v imenu okrajnega odbora SZDL Celje je tov. Stane Divjak izročil lepi plaketi, kot priznanji za požrtvovalno in nesebično delo, še dosedanjemu predsedniku Dragu Čatru in sekretarju Ivanu Putniku.

V zaključnem delu zasedanja, ki so ga pozdravile mnoge delegacije pionirskih in mladinskih organizacij, so udeleženci izvolili 13 članov v nov upravni odbor. Zraven njih pa bodo v tem organu še predsedniki vseh osmih občinskih strelskih odborov. Za novega predsednika so izvolili komandanta celjske garnizije JLA, polkovnika, narodnega heroja Franca Rojška, za oba podpredsednika pa Draga Čatra in podpolkovnika Franca Simoniča. Kakor doslej bo sekretar okrajnega strelskega odbora tudi vnaprej tov. Ivan Putnik.

Koristno posvetovanje

Pred dnevi so se sestali člani sekretariatov okrajne zveze Partizan in okrajnega komiteja Ljudske mladine. Skupen sestanek, ki zasluži tako zaradi vsebine, namena in pobude največjo pozornost, pa tudi posnemanja, je dal zaključke, po katerih lahko sodimo, da se bodo sklepi prvega kongresa telesne kulture zlasti pa tiste točke, ki se nanašajo na razširitev telesnovzgojne dejavnosti med šolsko, delavsko in kmečko mladino, začeli vendarle izvajati tudi pri nas.

Skupno posvetovanje predstavnikov obeh okrajnih forumov pa ni ostalo le pri splošnih ugotovitvah da imamo n. pr. v našem okraju le 38 partizanskih društev, v katerih dela približno šest tisoč ljudi in podobno, nadalje, da je telesnovzgojna dejavnost še vse premalo razvita med delavsko in posebej kmečko mladino, da ima tudi šolska še velike in neizkoriščene možnosti za širše udejstvovanje itd. temveč, je po poročilu tov. Karla Juga o delu partizanskih društev in po plodni debati sprejelo še koristne zaključke.

Predvsem je treba poudariti, da sta se tako okrajna zveza Partizan in okrajni komite Ljudske mladine odločila reševati te probleme skupaj, roko v roki. Tako bosta oba foruma združila svoje sile in storila vse, da bi čimprej in v čim večjem številu zaživeli vaški aktivi Partizana. O teh aktivih so pred kratkim razpravljali na plenumu okrajne zveze Partizan; pa tudi mi smo pisali o njih. Gre za samostojne aktive, ali pa tudi za takšne, nad katerimi naj bi vsaj spočetka prevzela patronat sosednja partizanska društva. In pozneje? Marsikje bodo ti aktivi postali zametki novega telesnovzgojnega društva na vasi. Skupno delo obeh družbenih organizacij bo prav gotovo rodilo bogate sadove še pri ustanavljanju novih partizanskih društev na podeželju. V našem okraju je namreč še precej trgov in krajev, kjer imajo prav vse pogoje za ustanovitev in uspešno delo telesnovzgojnega društva.

Drugo poglavje sklepov skupnega sestanka se nanaša na poživitev telesnovzgojne dejavnosti med šolsko mladino. V tej zvezi je že kongres opozoril na športne aktive in društva po šolah, zlasti pa na šolah, v tistih krajih, kjer nimajo niti Partizana, niti druge športne organizacije.

Ni naključje, da se bosta okrajni mladinski komite in okrajna zveza Partizan zavzela še za ustanavljanje, oziroma poživitev dela občinskih zvez za telesno kulturo. Kot je znano so bile te zveze že v nekaterih občinah ustanovljene; zaživela pa je edinole žalska.

Skupno delo partizanske organizacije in mladine bo našlo svoj odmev še pri gradnji primitivnih šolskih in drugih igrišč, telovadišč, pri vzgoji vodnikov novih vaških aktivov Partizana, pri delu z delavsko mladino itd.

Kot rečeno, posvetovanje je uspelo in kaže na veliko prizadevanje obeh forumov za razširitev telesnovzgojne dejavnosti med mladino. Škoda le, da v tem hvaležnem načrtu ne sodeluje okrajna športna zveza. Vendar to ni spodrsljaj mladine, niti Partizana, temveč sladko spanje okrajnega športnega foruma. Zato še enkrat vprašanje — kdo bo tisti, ki bo zbudil okrajno športno zvezo iz predolgega zimskega spanja in kdaj se bo to zgodilo? Obljub za vse to je bilo že preveč!

Po delu razvedrilo in počitek v gorah

OBČNI ZBOR PLANINSKE SKUPINE »EMAJL«

Ni dolgo od tega, ko so se tudi planinci iz tovarne emajlirane posode zbrali na svojem rednem letnem občnem zboru. To je pravzaprav planinska skupina »Emajl«, ki je sicer vključena v matično — celjsko planinsko društvo.

Planinci te skupine že dolgo nosijo ime enega najboljših aktivov. In to po pravici. Če bi našteli samo vse izlete, ki so jih izvedli, bi bilo dovolj. Od 265 članov jih kar 16 dela na pridobitvi značke slovenske planinske transverzale. Sicer pa so se v izvajanju svojega delovnega načrta najbolj približali tisti nalogi, ki jo imajo športni in drugi podobni aktivi v naših gospodarskih organizacijah, ustanovah itd. — to je skrbi za rekreacijo našega delovnega človeka. Tako so v večjih in manjših skupinah prehodili vrhove okoli Slemena pri Šoštanju, bili so na Peci, si ogledali Pohorje od Maribora do Slovenjega Gradca, prehodili Karavanke od Tržiča do Jesenic, izvedli spominsko turo na Kočno, se pozneje povzpeli na Jalovec, na Slavnik nad Koprom, opravili vzpone na Ojstrico, sodelovali na pohodu »Po poti 14. divizije«, izvedli »Pohod čez Dobrovlje«, kjer sta jih spremljala in obujala spomine na borbo proti okupatorju prvoborca »dobroveljski kralj« Viktor Soštar-Miha ter Ludvik Zupanc-Ivo itd. Še in še bi lahko naštevali, med njimi tudi obisk predsednika skupine Vilija Sveta v Švicarskih alpah itd.

Ker člani te skupine odvajajo celotno članarino matičnemu društvu, so planinci iz tovarne emajlirane skupine navezani le na dotacijo podjetja in ostalih organizacij v njem, pa tudi na samoprispevek članov. Organi delavskega samoupravljanja in organizacije v podjetju z razumevanjem gledajo na delo skupine in ji v okviru možnosti nudijo vsestransko pomoč.

Ob zaključku zbora so izvolili novo vodstvo ter si zadali vrsto nalog. Poleg večjega števila izletov v domače planine predvidevajo še en izlet v eno izmed bratskih republik.

Čisto na koncu pa jim je še tovariš Marjan Kerščič-Belač govoril o temi »Na Triglav in v njegovo soseščino«, kar je izpopolnil s 130 barvnimi diapozitivi.

Šport v kratkem

KEGLANJE. V tretjem kolu moštvenega prvenstva Slovenije v kegljanju je Ingrad podrl 6414, Elektro iz Celja pa 6171 kegljev. Po tem zavzemata Ingrad na četrtem, Elektro pa na zadnjem mestu.

V nedeljo je bilo končano republiško prvenstvo ženskih ekip. Kakor smo pričakovali, so članice Ingrada zadržale zadnje, ali šesto mesto. To sicer ni veliko; njihova udeležba na republiškem prvenstvu pa je vredna veliko več, predvsem zaradi tega, ker naj bi to tekmovanje pomenilo začetek ponovne oživitve kegljaškega športa med ženskami v Celju in okraju.

* * *

Te dni je bilo končano kegljaško tekmovanje, ki ga je razpisal občinski sindikalni svet v Celju v okviru delavskih športnih iger. Med udeleženci so se najbolj odlikovali kegljači Elektra, ki so podrli 1462 kegljev. Za njimi pa so se vrstili: 2. OLO I., 3. Cinkarna, 4. Celjski tisk, 5. Tovarna emajlirane posode, 6. Kovinotehna, 7. Bolnišnica itd.

PARTIZAN. Pred nedavnim je bil na pobudo mladine in članov SZDL s terenov Sp. in Zg. Hudinje, Gaberij, Smarjete in Trnovelj ustanovni občni zbor novega celjskega društva za telesno vzgojo, ki je dobilo ime po padlem učitelju, športniku, in narodnem heroju Franu Vrunču. Društvo deluje pri osnovni šoli na Hudinji, ki ima svetlo in zračno telovadnico z najmodernejšo opremo. Spomladi pa bodo pri šoli uredili še telovadišče. Novo društvo je te dni pričelo z redno vadbo po femle razporedu: PIONIRKE: vsak ponedeljek in četrtek ob 16.30. MLADINKE: vsak ponedeljek in četrtek ob 18.00 uri. PIONIRJI: vsak torek in petek ob 16.30. MLADINCI: vsak torek in petek ob 19.00 uri. CICIBANI: vsak torek ob 15.30 uri. — Vpišite se v TVD Partizan na Hudinji.

* * *

SAH. Na celjskem turnirju tretje kategornikov za pridobitev druge kategorije so se na prva tri mesta uveljavili: inž. Ničemer 9, Pešec 8 in Ulaga 7½ točke. Vsi trije so postali drugokategorniki.

KOMISIJA ZA SKLEPANJE IN ODPOVEDOVANJE DELOVNIH RAZMERIJ
pri trgovskem podjetju »KURIVO« Celje

razpisuje delovno mesto

fakturistke

Prošnje z navedbo dosedanje zaposlitve in šolske izobrazbe pošljite na upravo podjetja.

Plača po tarifnem pravilniku.

Tovarna AERO Celje

razpisuje naslednja delovna mesta:

1. SKLADIŠČNIKA SUROVIN
2. REFERENT ZA ORGANIZACIJO DELA
3. REFERENT ZA PRIPRAVO DELA
4. KNJIGOVODJA OSNOVNIH SREDSTEV
5. POMOŽNI KNJIGOVODJA
6. STROJEPISKA.

Prošnje s podatki o šolski izobrazbi in dosedanji zaposlitvi oddajte v sekretariatu podjetja do 15. III. 1960.

CELJSKI tednik

Uredništvo: Celje, Titov trg 3 — poštni predal 16 — telefon 25-23 in 24-23 — uprava: Celje, Trg V. kongresa 3 — poštni predal 152 — telefon 23-75 in 20-89 — Tekoči račun pri Komunalni banki Celje 603-70-1-656 — izhaja o petkih — letna naročnina 500, polletna 250, četrtletna 125 din — posamezna številka 15 din — rokopisov ne vračamo.

Poštnina plačana v gotovini.

Belajeva spet druga

Sredi preteklega tedna se je v Bohinju začelo državno prvenstvo v smučarskih tekih in štafetah. V družbi tistih, ki so pomerjali svoje moči na dolgih progah, je bila tudi članica celjskega smučarskega društva Amalija Belaj, ki se je v svoji disciplini uvrstila na tradicionalno drugo mesto za Rekarjevo iz Mojstrane. — Naš posnetek kaže Malčko na tekmovanju v Grindelwaldu v Švici.

ROM — ODLIČNO

Kakor že nekaj let zapovrstjo, tako je ljubljanska Enotnost tudi letos pripravila mednarodno tekmovanje »Bukovniški smuk«. Med udeleženci iz Celja se je tokrat najbolj uveljavil Karel Rom, ki se je v skupini starejših mladincev plasiral na četrto mesto.

Nogomet

DRUGA ZMAGA KLADIVARJA

Po uspešnem startu v letošnjem letu, po zmagi nad renomiranim moštvom zagrebškega Tekstilca, so ligaši celjskega Kladivarja v nedeljo zabeležili še eno zmago v prijateljskem dvoboju, ki pa pove dosti več kot prva. Sredi Ljubljane so si namreč privoščili drugoligaša Odreda in ga premagali s kar 3:0. Kladivar si je to zmago zaslužil. Bil je boljši kot celota; in to je najbolj razveseljivo, če ne že celo tisto, kar smo nekoč pogrešali, ko je odpovedala obramba, ali pa, ko napadalni igralci niso znali najti nasprotnikovih vrat.

OSTALI IZIDI NOGOMETNIH TEKEM

V TRBOVLJAH.
Rudar : Kladivar 3:2 (mladina)

V CELJU.
Olimp : Rudar (Hrastnik) 5:4
Olimp : Rudar (Hrastnik) — mladina 3:1

V MARIBORU.
Celje : Maribor B 2:0

USPEL OBČNI ZBOR

Pred dnevi je bil v nabito polni dvorani kina v Velenju občni zbor domačega planinskega društva. O delu društva je poročal njegov predsednik Salmič. Velenjski planinci so lani dobro delali. Medtem ko so imeli do 1958. leta le 89 članov, jih imajo danes že 307. Le-ti so pri gradnji planinskega doma na Paškem Kozjaku opravili nad 15.000 prostovoljnih ur, zraven tega pa so za gradnjo doma zbrali sredstev v višini nad 5,5 milijona dinarjev. Lani so na Paški Kozjak napeljali še elektriko. Tako je danes ta dom lepo urejen; ima 5 sob s 50 posteljami in desetimi zasilnimi ležišči. Razveseljivo je, da v tem društvu uspešno dela planinski krožek pionirjev, ki je lani pripravil pet izletov, šest pionirjev pa se je odločilo za osvojitev značke slovenske transverzale.

Na občnem zboru so sprejeli precej obsežen delovni načrt. Med drugim bodo osnovali plezalni krožek ter postavili na Špiku 15 metrov visok razglednik.

OBJAVE IN OGLASI

OBVESTILA

RAZGLAS

Obveščamo vse gozdne posestnike na območju občine Celje, da je rok za vlaganje prošenj za sečna dovoljenja — za sečnjo v gozdu in za sečnjo na negozdni površini (travniška sečnja) od 1. marca do 15. aprila 1960.

Prošnje se vlagajo pri kmetijskih zadrugah in sicer: Na območju Celje in Šmartno v Rožni dolini — pri KZ Celje; na območju Skofja vas in Ljubečna — pri KZ Ljubečna; na območju Store — pri KZ Store; na območju Vojnik in Frankolovo — pri KZ Vojnik; na območju Strmec — pri KZ Strmec; na območju Dobrna — pri KZ Dobrna.

Vse prošnje za »gozdno sečnjo« vložene preko kmetijske zadruge, je treba kolkovati po tar. št. 1 in 7 ZUT z 250 din državne takse.

V kolikor gozdni posestniki ne bi hoteli vložiti prošnje pri kmetijski zadrugi, temveč direktno pri ObLO ali krajevnemu uradu, je tako prošnjo kolkovati po tar. št. 1, 7 in 72 ZUT z 750 din državne takse.

Prošnje za travniško sečnjo — so takse proste.

Opozarjamo vse gozdne posestnike, da prošnje, ki bodo vložene po tem roku ne bomo upoštevali, razen v utemeljenih slučajih, ko bi bil zadržek višja sila.

Iz pisarne
oddelka za gospodarstvo
občine Celje

DRAŽBENI OKLIC

Občina Celje prodaja v soboto, dne 12. 3. 1960 ob 8. uri v pisarni Krajevnega urada v Vojniku na javni dražbi naslednje nepremičnine Splošnega ljudskega premoženja:

a) Vinogradniško posestvo s hišo, Male dole št. 55 vl. štev. 317 k. o. Male dole. Hiša je vseljiva.

Cenilna vrednost	din 426.172
Izklicna cena	din 285.000
Varščina	din 43.000

b) Njivo kat. parc. štev. 637 v izmeri ha 0,19,53 vl. štev. 317 k. o. Male dole.

Cenilna vrednost	din 39.060
Izklicna cena	din 26.000
Varščina	din 4.000

c) Vinogradniško posestvo s hišo, Male dole št. 12 vl. štev. 28 k. o. Male dole. Hiša je vseljiva.

Cenilna vrednost	din 374.120
Izklicna cena	din 247.000
Varščina	din 38.000

č) Vinogradniško posestvo s hišo, Male dole št. 7 vl. štev. 318 k. o. Male dole. Hiša bo vseljiva.

Cenilna vrednost	din 616.530
Izklicna cena	din 411.000
Varščina	din 40.000

OBČINSKI LJUDSKI ODBOR
v Celju, dne 17. 2. 1960

OBVESTILO

Uprava kemične čistilnice in barvarne Celje obvešča cenjene stranke, da zaradi prenatrpanosti v skladišču takoj dvignejo že izgotovljene predmete.

Nadalje se priporočamo in zagotavljamo, da vse blago, prinešeno v delo, izgotovimo v 14 dneh.

KOMPAS obvešča

IZLET V ATENE s posebnim vlakom v okviru prvomajskih praznikov. Štiridnevno bivanje v Atenah bo omogočilo ogled številnih zanimivosti, ki krase glavno mesto prijateljske Grčije.

Prijave sprejemamo do 20. marca.

V okviru prvomajskih praznikov prireja KOMPAS Celje za kolektive dvo in tridnevne avtobusne izlete preko Plitviških jezer v Crikvenico in na otok Krk.

Zahtevajte točne programe in vse ostale informacije v poslovalnici KOMPAS — Celje, Tomšičev trg 1, telefon 23-50.

Udeležite se kvalitetnih Kompasovih potovanj, na njih boste spoznali lepote in zanimivosti sveta!

OBJAVE

VPISOVANJE V PRVI RAZRED

Na I., II., III. osnovni šoli v Celju, dalje na Polulah in na Hudinji bo vpisovanje otrok v I. razred: v sredo 2. III. in v četertek, 3. III. vselej od 8. do 11. ure. Vpisani bodo učenci, ki so rojeni leta 1953. Otroke vpišite na šolah po okoliših. K vpisu prinesite rojstni list.

Svet za prosveto ObLO Celje

SLUŽBE

GASILCA — čuvaja takoj sprejme »Petrol« Celje.

PRODAJALCA za bencinski servis Šempeter v Sav. dolini takoj sprejme »Petrol« Celje.

Pisarniška moč, vešča administrativnih del in blagajniškega poslovanja, želi spremeniti službo. Sprejmem tudi mesto pomožnega knjigovodje ali fakturistke. Ponudbe pod »Vestna«.

PRODAM

KLAVIRSKO HARMONIKO »Scandali«, 120 basov, 3 registri, nujno prodam. Ivan Berglez, Celje, Breg 34.

STANOVANJE (kuhinja, 2 sobi, kabinet, kopalnica in pritikline) prodam. Naslov v upravi lista.

MANJŠE POSESTVO, 10 minut od postaje Grobelno ugodno prodam. Naslov v upravi lista.

PARCELO, zazidljivo, blizu Dečkove ceste, prodam. VOK Marta, Celje, Stanetova ulica 9/I.

ŽELEZNI PLUG — obračalnik (nemške znamke) in 1.000 kg sena (sladkega) prodam. Naslov v upravi lista.

IZGUBLJENO

IZGUBILA se je hrak jazbečarka, sliši na ime »DIANA«. Vrnite jo proti nagradi na naslov: Križnik, Vojnik 53.

ČEVELJ sem izgubila v Aškerčevi ulici. Najditelja prosim, naj ga vrne proti nagradi pri FELDIN, Razlagova ulica, novi železničarski blok.

DEŽNIK, ženski, svilen, rjav, ki ga je ob maturantskem plesu nekdo pomotoma vzel, prosim, vrnite proti nagradi na naslov v upravi lista.

STANOVANJA

SAMSKO SOBO v Celju išče Keramična industrija Liboje za svojega vodilnega uslužbenca. Ponudbe pošljite na naslov podjetja pod šifro »NAGRADA«.

DVOSOBNO stanovanje v Arclinu zamenjam za enako v mestu. Naslov v upravi lista.

ENOSOBNO sončno stanovanje v Celju zamenjam za enako ali dvosobno v Žalcu. Naslov v upravi lista.

Miren soliden upokojenec išče opremljeno sobo, gre tudi kot sostanovalec. Ponudbe na upravo lista pod šifro »UPOKOJENEC«.

Dva dijaka (ali eden) iščeta primerno sobo. Pustiti naslov v upravi lista.

KABINET oddam za pomoč v gospodinjstvu. Naslov v upravi lista.

RAZNO

ZAHVALA

V nedeljo, dne 14. t. m. ob 23. uri mi je bila iz stanovanja ukradena krznena bunda.

Organu LM tov. Francu Cariču je uspelo pol ure po izvršeni tatvini izslediti tatu.

Čestitam in se mu iskreno zahvaljujem.

Ludvik Cokan
Celje, Kersnikova 10.

Samec, 50 let star, z majhnim posestvom išče gospodinjo. Samo resne ponudbe na upravo lista pod šifro »SREČNA BODOČNOST«.

KUPIM

VSELJIVO dvosobno stanovanje v Celju kupim. Naslov v upravi lista.

ZAHVALE

ZAHVALA

Ob mučni izgubi naše drage nenadomestljive mame, stare mame, sestre in tašče

MARIJE KRASOVEC
roj. Antlej

se najtopleje zahvaljujemo tov. dr. Weltclerju Francu za njegov trud in vsakodnevni obisk ob njeni mučni bolezni, kakor tudi vsem sosedom in znancem, ki so jo tolažili ob njeni bolniški postelji. Hvala tudi vsem, ki so jo spremili na zadnji poti in vsem darovalcem vencev. Hkrati se zahvaljujemo pevcem in čč. duhovščini.

Sestri Urška in Pepca, brat Franci ter ostali otroci z družinami: Bandek, Rojc, Leban, Kotnik in Ahtig.

KONCERTI

CHOPINOV VEČER

V počastitev 150-letnice rojstva velikega skladatelja bo v sredo, 9. marca ob 20. uri v Narodnem domu Chopinov večer. Spored bodo izvajali najboljši slušatelji Akademije za glasbo v Ljubljani.

Koncert je izven abonmaja. Abonenti imajo prednost pri nakupu vstopnic do vključno 2. marca.

Koncertna poslovalnica
pri Glasbeni šoli

GLEDALIŠČE

Sobota, 27. II. ob 20. uri — Rose in Budjuhn: Dvanajst porotnikov — Izven. Vstopnice so v prodaji.

Nedelja, 28. II. ob 15. uri — Levstik-Grün: Kastelka — Gostovanje v Zrečah.

Sreda, 2. marca ob 20. uri — Goldoni: Prebrisana vdova — Gostovanje v Mozirju.

Četrtek, 3. marca ob 16. in 20. uri — Rose in Budjuhn: Dvanajst porotnikov — Gostovanje v Trbovljah.

Petek, 4. marca ob 19. uri — B. Krefft: Krajnski komedijanti — Gostovanje v Vidmu — Krškem.

Sobota, 5. marca ob 20. uri — Rose in Budjuhn: Dvanajst porotnikov — Izven in po znižanih cenah. Vstopnice so v prodaji.

»Mali oder« SLG Celje — Narodni dom

Ponedeljek, 29. februarja ob 16. uri — Milan Begović: Brez tretjega. Predstava za učiteljišče.

KINO

KINO UNION

Od 26. — 29. II. 1960. »SPOMINI IZ ITALIJE«, angleško-italijanski barvni film.

Od 1. — 4. III. 1960. »VELIKA ILUZIJA«, francoski film

KINO METROPOL

Od 26. — 29. II. 1960. »NEVARNA IZNAJDBA«, češki film

Od 1. — 5. III. 1960. »JAZZ, LJUBEZEN IN PESEM«, nemški film

MATINEJA

Dne 28. II. 1960. »LENINGRAJSKA SINFONIJA«, ruski film

MLADINSKI KINO

Dne 27. in 28. II. 1960. »JUBILEJ GOSPODA IKLA«, jugoslovanski film

Predstave so: vsako soboto ob 15 in 17, vsako nedeljo ob 10.15 in ob 17. uri.

CELJSKO PODROČJE V DAVNINI 6

ZADNJA STOLETJA pred prihodom Rimljanov

KELTI IN NJIHOV POMEN ZA SPLOŠNI RAZVOJ KULTURE IN NAPREDKA

Ilirski življ pri nas, kakor tudi skoraj po vsej Evropi, doživi v času od V.—I. stoletja pred našim štetjem močan kulturni in ponekod tudi etnični preobrat. Po vsej Srednji Evropi do Male Azije na jugovzhodu se pojavijo Kelti — nosilci latenske kulture. Ime latenska je dobila ta kultura po švicarskem najdišču La — Tene.

Ta kultura kaže vidne znake velikega napredka.

Predvsem je še nadalje močno napredovala obrt. Pri kovinah železo skoraj v celoti izpodrine ostale kovine, predvsem v izdelovanju orodja in orožja. Razni meči, ki se ločijo od starejših tudi po tem, da so daljši — so sedaj izključno iz železa. Celo jeklo so po mnenju nekaterih strokovnjakov že poznali. Eksploatacija železne rude je v tem času tako napredovala, da je takozvano »noriško železo«, ki so ga pridobivali v naših krajih, slovelo še potem, ko so naše kraje že zavzeli Rimljani. Tudi v izdelovanju raznega orodja so dosegli že velike tehnične izboljšave in primernejše forme. Škarje, srpi, kose in podobna orodja so že v tem času dobila formo, ki se še do danes ni bistveno izpremenila.

Posebno pozornost vzbuja obdelava in uporaba raznobarvnega emajla. V izdelovanju keramike so napravili ogromen korak naprej s tem, da so keramiko začeli izdelovati na lončarskem vitlu. Na ta način je tudi ta dejavnost dobivala vedno bolj obrtni značaj, pri čemer se kmalu pojavi presežek proizvodnje. Zato ni čudno, da so Kelti, po vzoru Grkov, vpeljali denarno gospodarstvo.

O naselbinah Keltov imamo žal še zelo malo podatkov. Nekaj vemo o tem vprašanju iz rimskih virov. Po teh opisih in maloštevilnih najdbah, lahko sklepamo, da so njihove naselbine — imenovane opida — bile običajno močno utrjene. Na našem področju latenskih naselbin še ne poznamo.

V grobovih poznamo številne pridevke orodja in orožja. Orožje, predvsem meče so pri polaganju v grob zvili, želeč s tem pokazati, da to orožje ne more služiti drugemu, kakor nekdanjemu lastniku.

Zanimivo in dokaj bogato grobišče latenskega izvora je bilo odkrito, v najbližnji okolici Celja — v Drešinji vasi. Od tam hrani celjski muzej poleg številnih posod tudi več železnih mečev in drugih predmetov. Na tem mestu bi omenil tudi številne bogate najdbe keltskih novcev v naši okolici: Retje pri Trbovljah in Lemberg.

Tudi Kelti, podobno kot Iliri, so častili po božje različne živali: n. pr. bika in svinjo. Razen tega so častili tudi drevesa (bukev, hrast), reke in potoke.

V zvezi z njihovimi upodobitvami božanstev je tudi močno povezano njihovo umetniško udejstvovanje. Posamezne kultne podobe, kakor tudi kultne posode so umetniško dovršeno izdelane. Razen tega so tudi različne uporabne predmete pogosto umetniško izdelali, pri čemer so se radi posluževali, kot sem že zgoraj omenil, raznobarvnih vložkov iz emajla.

Na nošo Keltov lahko sklepamo samo iz posameznih upodobitev na različnih posodah in drugih spomenikih. Moški so nosili srajco do kolen. Preko nje je bil ogrnjen kratek jopič. Tudi ženske so nosile srajci podobno oblačilo. Posebno pokrivalo, ki so ga nosile na glavi je po navadi segalo do ramen. Na nogah so nosili opankam podobno obuvalo.

Pisanih spomenikov iz tega časa je ohranjenih precej. Pojavljajo se na kamenitih spomenikih, kakor tudi na raznih posodah. Nekateri spravljajo v ta okvir tudi sloviti napis na eni izmed negovskih čelad, ki so ga Nemci kratkomalo hoteli proglasiti za germanskega. S prodiranjem Rimljanov proti Renu in Donavi je tudi latenska kultura počasi utonila pod močnim vplivom rimske civilizacije in kulture. Večina prebivalstva se je poromanila in v naših krajih je zavel zopet nov veter, ki je prinesel našim krajem nekaj veselih, še več pa bridkih ur.

L. Bolta

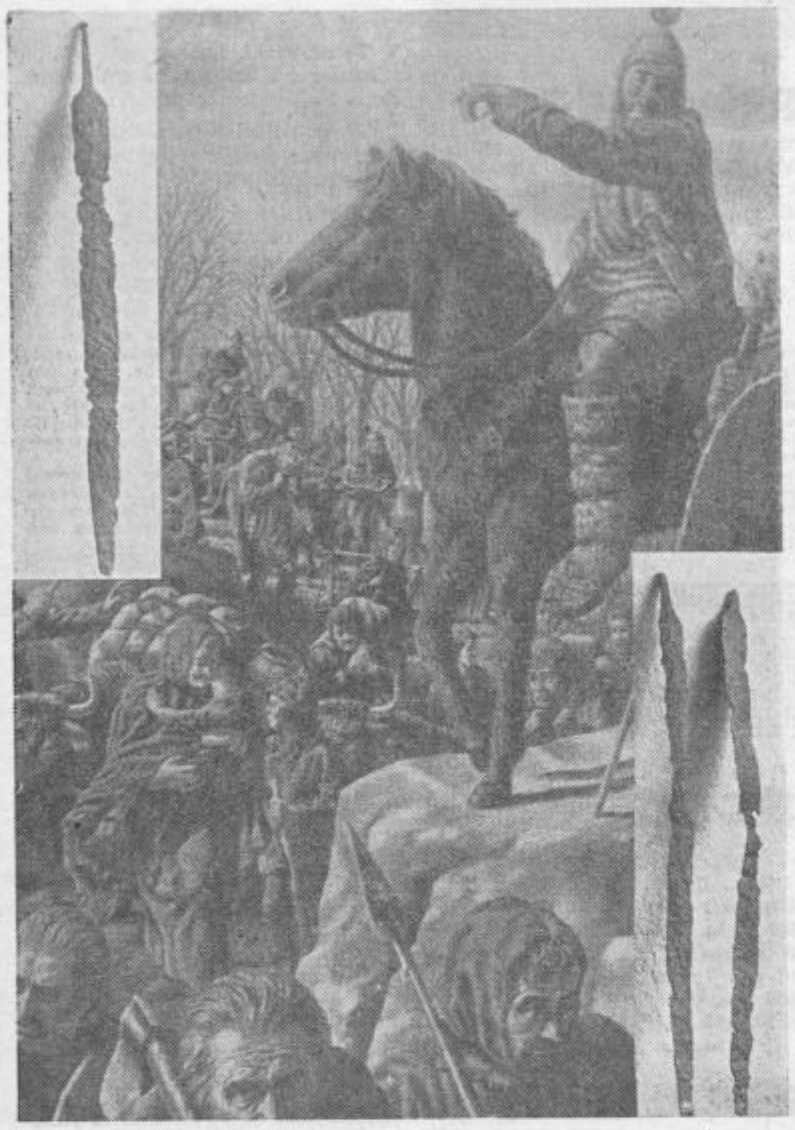

Levo zgoraj in spodaj: Latenski meči, ki jih hrani celjski muzej. Najdeni so bili v Drešinji vasi. Desno: Kelti na pohodu.

PUST

O, pustni čas — ti čas presnetil!

To je dan, ko je dovoljeno vse, kar sicer velja za pregreho, ko pod krinko skrit ujetnik lastnega izuma — moralne etike — uhaja samemu sebi iz kože.

Pustni torek je čas, ko postaneš nemogoč bedak, če se razburjaš zaradi grehov, s kakršnimi ti ob drugih dnevih obešajo rogove na glavo...

Pust je praznik, ko si ljudje obesijo tiste »značaje« in »vrline«, ki jih 364 dni (oprostite — letos 365) v sebi zaman iščejo. Je prilika, ko mož-copata postane diktator, bojazljivec — Don Juan, lahkoživka — spokornica, neznatnež — mogočnež in puhloglavec — veljak. Kaj vse ne naredi papirnata maska in kozarček na korajžo.

Maškarada je priložnost, da nežni spol razkrije, kar mora drugikrat skrivati — in skrije kar se drugače skriti ne da...

Človek, ki se je ves zavil v predpise, nepisane in pisane zakone ponašanja in odnosov v družbi, si je preskrbel varnostni ventil, da se od prehude vzdržnosti ne razpoči.

Sicer pa pust ne prizanaša. Že naslednji dan bodo stikali glave skupaj in prišepetavali:

— Ste videli, starega cepca, kako je norel? Le kdaj ga bo srečala pamet? —

-ček

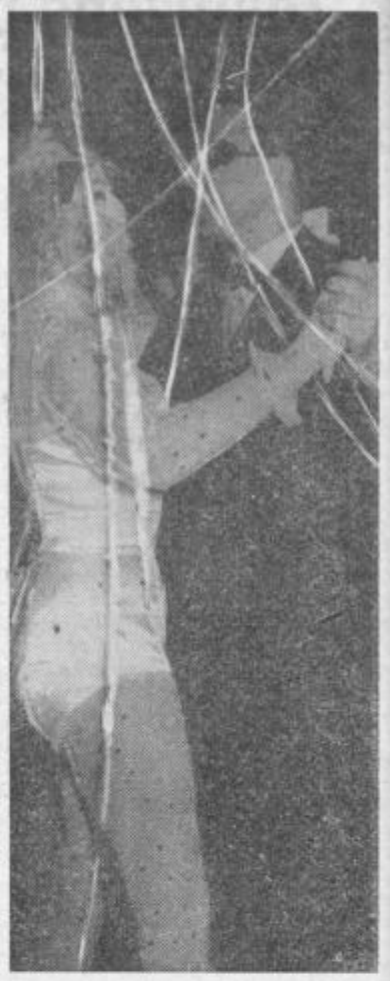

Prizor z lanskoletne pustne zabave v Celju...

LEPOTICE

enkrat drugače

Ko smo že v času norčij predpustnih dni, vam s pomočjo domiselnih japonskih fotoreporterjev, postrežemo z lepoticami drugačnega kalibra. Toda, da ne bo zmote. Obilna dekleta na sliki so v resnici vitka, saj so udeleženke lepotnega tekmovanja dežele vzhajajočega sonca. Reporter se je le pošalil in sliko posnel s posebnim objektivom, ki je vitke postave takole zmaličil.

NAJBOLJ ČRNA AFRIKA JE NA SKRAJNEM JUGU

»Ko boste brali moje poročilo, bom v vaših očeh veljal za lažnjivca, ki se mu blede — pa vendar vam govorim najbolj čisto resnico...«

Tako je zapisal nemški novinar, ki je obiskal Južno Afriko in poročal svojemu časopisu o vtisih, ki jih je dobil. Iz tega članka, polnega grozljivih in neverjetnih stvari za dvajseto stoletje, povzemamo samo nekaj odstavkov:

... Belci (ki jih je 3 milijone nasproti 10 milijonom črncev), držijo v šahu črnce z neverjetno strogimi kaznimi. Če se človek bele polti spozabi s človekom črne kože, je kazen naslednja: Belec — moški ali ženska — dobi tudi do sedem let zapora, prav tako črni partner ali partnerica. Črncu, tudi ženski, običajno dosodijo še telesno kazen, po deset in več udarcev s palico...

... Črnega prestopnika slečejo do golega in mu čez pas prevežejo volneno odejo, da ne poškodujejo ledvic (človek, četudi črn, je kot delovna sila predragocen). Potem birič udarja z dolgo bambusovo palico po kaznjenčevi zadnji plati. Vsakokrat, ko udari, pod palico poči koža. Navadno že po tretjem udarcu odpeljejo nesrečneža v bolnišnico, ga pozdravijo in ko je koža zaceljena, nadaljujejo z udarci, dokler ni kazen izvršena. V tem slučaju plača zdravljenje država. Kdor pa celotno kazen prestane naenkrat, mora za zdravljenje sam poskrbeti.

Črnec mora stanovati v posebnih rezervatih in mestnih četrtih. Otroci hodijo v posebne šole. Tudi oblačiti se ne smejo kakor belci. Plača je mnogo nižja, volilne pravice črnci nimajo.

— Za vsako ceno moramo zaščititi belo kožo, pravijo belci v Južnoafriški uniji. Morda imajo prav — predaleč so že zašli. Kajti njihova bela polt ne bo vredna počenega groša, če se enkrat zdrami tudi najbolj črni del prebujajoče se Afrike.

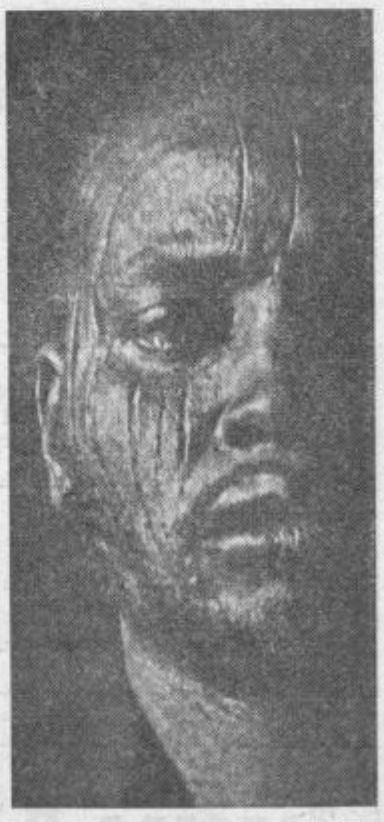

V globino užaljen in zapostavljen človek lahko postane zelo nevaren, četudi je črne polti...

KAJ PRAVIJO...

...Fantič iz Hollywooda svoji mali prijateljici: — Tako rad te imam, da boš, ko dorasteva, moja prva žena. —

...bodoči tast svojemu, vedno prežvekujočemu, bodočemu zetu: — Zanima me, če znate še kaj poleg praznjenja shrambe? —

...blagajnik na občnem zboru: — Preden podam svoje blagajniško poročilo, pripominjam, da so vse številke, ki jih bom omenil le domnevne vrednosti. —

...žena-svojemu možu, ki ves zaskrbljen preračunava izdatke: — Kaj praviš, če bi si za plačilo dolga denar izposodila? —

Kompasove ekskurzije

na vzorna kmetijska posestva

Dejavnost podjetja »Kompas«, nekdanjega Putnika, ni samo čisti turizem in zabava. Poleg drugih potovanj, namenjenih razvedrilu in turizmu organizira »Kompas« tudi razne strokovne izlete in ekskurzije. Tako letos organizira celjska podružnica za kmetijske organizacije celo vrsto poučnih izletov na številna vzorna kmetijska posestva, v industrijo, ki proizvaja za kmetijstvo, oziroma predeluje kmetijske pridelke. Tako je v seznamu njihovih poučnih izletov cela vrsta vodilnih kmetijskih kombinatov od posestva v Kočevju. Agrokombinatu pri Ljubljani, Černelega, Založ, pa vse do kmetijske šole Maribor in kombinata na Dravskem polju. Ta posestva so interesantna ravno zaradi vzorne živinoreje. Nadalje so na sporedu obrati prašičereje, perutninarstva, hmeljarstva, sadjarstva, vinogradništva, in končno obisk v tovarni močnih krmil in mlekarskih podjetij.

»Kompas« te izlete organizira v sporazumu z zadružnimi organizacijami. Za take ekskurzije so po sklepu podjetja določene znižane cene.

Če se strinjamo, da človek najbolj verjame očem in tipu svojih prstov, potem je obisk takih kmetijskih organizacij najboljša in najučinkovitejša šola za naše kmetijske proizvajalce.

Na zalogi šivalni stroji
Veritas, Bagat in Luznik z garancijo

KATASTROFALNI OVINEK

Kaj se je zgodilo? Pomor brez primere? Da, to je katastrofalni ovinek na priključku stranske ceste k avtostradi v severnoameriški državi Oregon.

Omenjeni ovinek, oziroma križišče, je terjal že nešteto žrtev. Prometna policija je poskušala vse, da bi omejila nesreče, do katerih prihaja zaradi prehitre vožnje in nepazljivosti. Posnetek na sliki je policija posnela s pomočjo prostovoljcev, ki so na takole dopovedljiv način prikazali, koliko žrtev je že terjala objestnost ljudi za volanom na tej nevarni prometni točki.