NARODNA UNIVERZITETA
MATIČNA SLUŽBA
61000 LJUBLJANA
p.p. 259 V

YU ISSN 0040—1978

TEDNIK

GLASILO SOCIALISTIČNE ZVEZE DELOVNEGA LJUDSTVA

LETO XXXIV., ŠT. 43 Ptuj, 5. novembra 1981 CENA 6 DINARJEV

IZ VSEBINE

Vrsta nujnih ukrepov (stran 2)
Proslave — sestavni del kulturne politike (stran 4)
Setev še vedno aktualna (stran 5)
Ne smemo jihpozabiti (stran 7)
Ptujski modelarji znova najboljši (stran 9)

Svečke so ugasnile, spomini živijo. . .

Ob dnevu mrtvih je na grobovih naših padlih zagorelo na tisoče svečk; nešteto cvetov smo postavili na zemljo, pod katero počivajo naši znanci, sorodniki in prijatelji. Poklonili smo se ob spomenikih borcem za svobodo, spominu vsem tistim neznanim ljudem, ki so umrli za to, da danes mi živimo. S cvetjem in svečkami smo ponovno obudili spomine na vse mrtve, za trenutek smo sklonili glavo in se vdali spominom iz preteklosti . . .

Povsod po naši republiki so se v počastitev dneva mrtvih zvrstile številne komemorativne svečanosti. Tudi v ptujski občini jih je bilo precej. Osrednja komemoracija pa je bila v soboto 31. oktobra ob deveti uri na starem mestnem pokopališču v Ptuju. Pol ure prej so se na Titovem trgu v Ptuju zbrali učenci, dijaki in študentje skupaj z delovnimi ljudmi in občani, ter predstavniki družbeno političnih organizacij. Od tam so v žalni povorki prišli do spomenika padlim borcem na starem mestnem pokopališču, kjer so najprej položili vence in prižgali svečke, zatem pa so prisluhnili komemorativnemu govoru dr. Mitje Mrgoleta, podpredsednika SO Ptuj. Spomin na vse umrle so s kulturnim programom počastili še člani komornega moškega pevskega zbora iz Ptuja pod vodstvom Franca Lačna, godba na pihala in učenci OŠ Olga Meglič.

V nedeljo 1. novembra pa so zaživela vsa pokopališča. Zagorele so nove in nove svečke, v jutranji rosi so oveneli številni spominski cvetovi. Danes je cvetje že uvenelo, svečke so ugasnile, a spomini živijo . . .

M. Ozmec

Na osrednji komemorativni svečanosti je govoril dr. Mitja Mrgole

Ob spomeniku padlim so se zbrali številni Ptujčani in okoličani.

SEJA CK ZKS

O kmetijstvu in gozdarstvu

Včeraj, 4. novembra je bila v Ljubljani 11. seja centralnega komiteja ZK Slovenije. Osrednja tema je bila razprava o uresničevanju nalog ZK v zvezi z razvojem tesnosocialistično preobrazbo kmetijstva in gozdarstva; obravnavali pa so tudi informacijo o pripravah na 9. kongres ZK Slovenije in 12. kongres ZK Jugoslavije.

O središčni točki dnevnega reda je ustrezna komisija pripravila obširno gradivo, ki je bilo dobra podlaga za razpravo na seji. V poročilu je podrobneje razčlenjeno prizadevanje ZK za uresničevanje idejno-političnih usmeritev pri preobrazbi kmetijstva, zlasti še v obdobju po 2. seji konference ZKS o kmetijstvu, ki je bila junija 1969. V gradivu je med drugim zapisano:

»Večja proizvodnja hrane in surovin v kmetijstvu je v planskih dokumentih republike in federacije opredeljena kot ena od strateških nalog našega razvoja in pogoj za ekonomsko in s tem tudi za družbeno stabilizacijo. Ta vprašanja so še toliko bolj aktualna, ker proizvodnja hrane v svetu prerašča iz ekonomskega in socialne tudi v politično vprašanje. Razvite države, ki razpolagajo z glavnimi presežki hrane, izrabljajo to okoliščino za to, da bi pridobile prednosti, ki izhajajo iz ekonomske in politične neenakopravnosti na svetu. Uveljavljanje samoupravnih družbenoekonomskih odnosov, uporaba zemljiških površin in visoko produktivno in relativno cenejšo proizvodnjo hrane ter za razvijanje lastne tehnologije in proizvodnih postopkov, je zato za Slovenijo in Jugoslavijo — ne samo notranjepolitično vprašanje, ampak tudi vprašanje, ki pomembno vpliva na položaj Jugoslavije v svetovnem gospodarskem sistemu.«

V nadaljevanju je zapisano, da za uresničevanje teh nalog ni potrebno znova sprejemati globalnih in idejnopolitičnih usmeritev, temveč moramo uresničevati že sprejete in jih dosledneje uveljavljati v praksi.

Za sejo so bila pripravljena tudi stališča in usmeritve za delovanje komunistov v zvezi s hitrejšim uveljavljanjem samoupravnih družbeno-ekonomskih odnosov v kmetijstvu in gozdarstvu. Bistveni povzetek teh stališč objavljamo na 2. strani Tednika.

FF

EVIDENTIRALI VODSTVO ZK

Na seji komiteja OK ZKS Ptuj, ki je bila v sredo, 28. oktobra, so evidentirali kandidate za opravljanje funkcije predsednika občinske konference, sekretarja in izvršnega sekretarja komiteja OK ZKS. Za predsednika je predlagan Feliks Bagar, ki bo funkcijo opravljal neprofesionalno, za sekretarja Stanko Lepej, za izvršnega sekretarja pa Slava Šarc — obe funkciji sta profesionalni. Vse osnovne organizacije ZKS v občini bodo prejele obvestilo o evidentiranih kandidatih z opisom njihove dosedanje družbenopolitične aktivnosti in bodo o evidentiranih kandidatih razpravljale. Izvoljeni pa bodo na programsko volilni konferenci OK ZKS Ptuj v februarju 1982.

N. D.

MEDOBČINSKI SVET ZKS MARIBOR

O delu komunistov v ostalih DPO

Na ponedeljkovem posvetu, ki ga je v Mariboru vodila Ivanka Vrhovčak, izvršna sekretarka za naloge ZK in delo komunistov v DPO pri predsedstvu CK ZKS, je bilo največ konkretnih misli povedanih o delu mladih komunistov in mladine nasploh. Ugotavljali so, da marsikje obravnavajo zvezo socialistične mladine kot drugorazredno organizacijo, ne da bi se ob tem zavedali, da so problemi mladih problemi celotne družbe. Vprašanj, katerih reševanje je v zaostrenih gospodarskih pogojih dosti težje kot sicer, ni malo. Predvsem so to problemi v zvezi z usmerjenim izobraževanjem, s socialnim položajem učencev in študentov, z zaposlovanjem mladine, in tako dalje. Razpravljalci so na posvetu opozorili, da mladinske organizacije same o teh problemih lahko več ali manj razpravljajo, reševati pa jih je moč zgolj s skupnimi akcijami celotnega združenega dela.

Precej je bilo rečenega tudi o idejnopolitičnem usposabljanju mladih aktivistov. Udeleženci posveta so menili, da bi morale vse družbenopolitične organizacije pripraviti poenotene programe idejnopolitičnega usposabljanja in jih tudi skupaj izvajati, saj prav mladini za te oblike usposabljanja zmanjkuje predvsem sredstev. Hkrati pa so ugotavljali, da je marsikje še velik razkorak med vodstvi občinskih organizacij mladine in osnovnimi organizacijami ZSMS. Tudi tu se srečujejo s forumskim delom, premalo pa so povezani z ostalimi DPO. Krivde za to ne gre prisoditi zgolj mladim. V občinah se je treba dogovoriti za skupne programe dela DPO in jih skupno tudi uresničevati — predvsem tisti del programov, ki se nanaša na konkretne probleme mladih v vseh okoljih.

Ko so udeleženci posveta govorili o delu komunistov v SZDL so poudarili, da frontnost te družbenopolitične organizacije ni uveljavljena v celoti. To se odraža v neuresničevanju sprejetih dogovorov tako v krajevnih skupnostih kot v združenem delu. Ker so OO ZKS idejno premalo močne prihaja ob neuresničevanju zastavljenega dela tudi do nepotrebnih trenj, ki jih komunisti ne znajo poravnati v tovariških pogovorih. To pa je tudi posledica neuveljavljanja metod dela v zvezi komunistov in forumskega dela.

Med evidentiranjem kandidatov za razne funkcije v delegatskem sistemu za naslednji mandat se je pokazalo, da je med evidentiranimi sicer več članov zveze komunistov kot v sedanjem, vendar je evidentiranih tudi enkrat več mladih. Med njimi je precej takih z nižjo izobrazbo. Glede na znane težave delegatov, ki se ubadajo s strokovno pripravljenimi gradivi je vprašanje, ali bodo zmogli dobro opravljati svoje delegatsko poslanstvo. Poleg tega je med evidentiranimi večina mladih predvsem zato, ker starejši želijo prevaliti del bremena na mlajši rod. To bi ne bilo narobe, če bi bili mladi tudi dovolj usposobljeni za takšne naloge.

Ko so udeleženci posveta govorili o delu komunistov v družbenih organizacijah in društvih so menili, da je prešibko. Le malokje se uveljavljajo aktivi komunistov kot metoda dela. Kazalo bi to metodo uresničevati v vseh takih organizacijah — vendar ne kot stalno organizacijsko obliko dela temveč kot metodo za reševanje problemov, ki jih tudi v družbenih organizacijah in v društvih ni malo.

N. Dobljekar

Ocena dosedanjih priprav na volitve in na referendum

V ponedeljek, 9. novembra se bo na redni seji sestalo predsedstvo občinske konference SZDL Ptuj. Na seji bodo ocenili dosedanje priprave na volitve v letu 1982 in sprejeli naloge za nadaljnje aktivnosti na tem področju. Posebej bodo ocenili delo delegacij družbenopolitičnih organizacij v družbenopolitični zbor skupščine občine Ptuj, povezano s tem bodo tudi obravnavali gradivo za 42. sejo DPZ SO Ptuj in oblikovali stališča za delegacijo, da jih bo lahko posredovala na seji DPZ v torek, 10. novembra.

Prav tako v ponedeljek popoldne bo tudi skupni posvet predsednikov krajevnih konferenc SZDL, članov odbora za izvedbo referenduma in vodij skupin, ki so zadolžene za pomoč pri delu krajevnih skupnosti. Skupno bodo ocenili dosedanje razprave v pripravah na referendum za drugi občinski samoprispevek za sofinanciranje gradnje šolskega prostora v občini Ptuj. Na podlagi ocene se bodo dogovorili za nadaljnje aktivnosti.

FF

Sindikalni delavci iz Egipta obiskali TGA Kidričevo

V prejšnjem tednu je bila v tovarni glinice in aluminija Boris Kidrič v Kidričevem na obisku tričlanska delegacija sindikata delavcev kovinske industrije iz Egipta. Gostitelji so jih ob tej priložnosti seznanili s celotnim delovnim procesom v proizvodnji aluminija, beseda pa je tekla še o predvideni gradnji nove elektrolize.

Sindikalne delavce iz Egipta je med drugim zanimala tudi organizacija dela sindikata v tovarni in vrsta podrobnosti v zvezi s socialno varnostjo zaposlenih, zlasti vloga skupnosti za pokojninsko in invalidsko zavarovanje.

Ob svojem obisku v ptujski občini si je delegacija sindikata delavcev kovinske industrije iz Egipta ogledala še nekatere znamenitosti starega Ptuja in muzejske zbirke, sestali pa so se tudi s predstavniki občinskega sveta zveze sindikatov Ptuj in člani občinskega odbora sindikata delavcev zaposlenih v kovinski predelovalni industriji.

V počastitev Dneva republike

Na zadnji seji odbora za organizacijo prireditev pri predsedstvu SO Ptuj so sprejeli program proslave DNEVA REPUBLIKE, ki bo na predvečer praznika, 28. novembra ob 18. uri v avli CSUI v Ptuju. Ker bo proslava potekala pod geslom: S TITOM V SRCU, ZA DOMOVINO IN LJUDSTVO TITOVE JUGOSLAVIJE, mora tudi kulturni program ustrezati temu geslu. Kulturni program bodo izvajali učenci Centra srednjega usmerjenega izobraževanja in člani DPD Svoboda Ptuj pod vodstvom Branke Bezeljak Glazer.

Na seji so se tudi dogovorili, da bo v počastitev praznika republike tudi odprtje treh novih mostov čez Dravinjo, ki so bili dograjeni pred tedni, uradno pa še niso bili izročeni v promet. To so mostovi v Tržcu, Doleni in Stogovcih.

FF

KULTURNA SKUPNOST
OBČINE PTUJ

RAZPIS

za podelitev priznanj Kulturne skupnosti občine Ptuj za leto 1981. Priznanje se imenuje OLJENKA in je dvostopenjsko: Velika oljenka in Oljenka.

1. Priznanje se podeli
— Temeljnim in drugim organizacijam združenega dela
— Samoupravnim in interesnim skupnostim
— Družbeno-političnim in drugim organizacijam
— Društvom, skupinam in posameznikom

2. Veliko oljenko, kot najvišje priznanje Kulturne skupnosti občine Ptuj se podeli le izjemno, največ vsako leto po eno, za izjemne zasluge na področju kulture ali izjemne umetniške dosežke, ki so predstavili Ptuj in ptujsko občino v širšem slovenskem, jugoslovanskem in mednarodnem kulturnem prostoru in pomenili njegove afirmacije, za izjemno življensko delo na področju razvoja kulture v ptujski občini.

3. Oljenko, kot priznanje Kulturne skupnosti občine Ptuj se podeli vsako leto največ trem predlaganim za posebne zasluge na kulturno-zgodovinskem, muzejskem, likovnem, knjižnem, publicističnem, gledališkem, glasbenem področju, na področju varstva kulturne dediščine in drugih kulturnih področij za

— Organizacijsko delo na področju kulturnih dejavnosti v občini Ptuj

— Za dosežke na drugih, za kulturni razvoj Ptuja posebno pomembnih dejavnosti, za razvijanje revolucionarnih tradicij NOB in njihovo prenašanje v kulturno življenje Ptuja.

4. Predloge, v skladu s pogoji razpisa, lahko pošljejo organi skupščine Kulturne skupnosti občine Ptuj, organi družbenopolitičnih skupnosti, družbeno-politične organizacije, organi temeljnih in drugih organizacij združenega dela, druge samoupravne interesne in krajevne skupnosti ter druge organizacije in društva:

5. Pismene predloge z utemeljitvami sprejema Komisija za podeljevanje priznanj Kulturne skupnosti občine Ptuj, Raičeva 6 do 15. decembra 1981.

Komisija za podeljevanje priznanj
Kulturne skupnosti občine Ptuj

TGA KIDRIČEVO

Vrsta nujnih ukrepov

Vse več slišimo o mnogih ukrepih na raznih področjih našega gospodarstva, ki se povsod srečuje skoraj z enakimi problemi in težavami. Tudi v TGA »Boris Kidrič« v Kidričevem ne gre drugače, ker tudi to delovno organizacijo pesti vrsta problemov, ki na tak ali drugačen način otežujejo že itak težke probleme pri vsakdanjem delu.

Na eni izmed sej delavskega sveta TOZD tovarna glinice so med drugim obravnavali tudi predlog direktorja TOZD, ki je članom delavskega sveta posredoval predlog o ukrepih za manjšo porabo in varčevanje s tekočimi gorivi. Prav ta TOZD namreč uporablja kot tekoče gorivo v svoji proizvodnji predvsem mazut, ki je nujna postavka v surovinah za proizvodnjo kalcinirane glinice kot tudi pri premagovanju težav s preskrbo NT pare za potrebe TOZD glinica v času večjih remontov VT parnih kotlov. Razprava o teh nakazanih problemih, ki članom DS niso bili nepoznani, je bila zelo pestra, konkretna in ob njej se je marsikateremu članu porajala misel kako bo v naprej.

Člani DS TOZD tovarna glinice so vzeli predvidene ukrepe z vso resnostjo in odgovornostjo na znanje in seveda obvezo za dosledno izvajanje predloženih ukrepov, ki so nujni. Zato tudi ni prav nič čudnega, če je DS enoglasno podprl predlog direktorja svoje TOZD in v skladu s cilji uredbe — sprejel nujne varčevalne ukrepe in sicer:

Nujno je treba zmanjšati porabo mazuta za kalcinacijo glinice, saj so se tu pokazale nekatere odvečne porabe mazuta, ker je bilo razvidno iz raznih analiz in podatkov kontrole kvalitete, da je glinica preveč kalcinirana. Z raznimi sprejetimi predlaganimi ukrepi pa bi naj z doslednim izvajanjem teh ukrepov uspeli prihraniti okrog 2% mazuta, kar bi pomenilo približno 250 ton na leto, to pa že tudi nekaj pomeni tako pri prihranku goriva kot tudi v uspešnejšem poslovanju same TOZD.

Pri tem so bile omenjene tudi variante o delnem prehodu na zemljski plin. To bi predvem veljalo za poletne mesece, ko se pojavlja višek zemeljskega plina. V primeru, da bi v TOZD tovarna glinice prešli v poletnih mesecih na uporabo zemeljskega plina, bi na ta način zmanjšali potrebe po mazutu za 5.000 do 6.000 ton na leto. To pa je že številka, ki postavlja tako TOZD kot celotno DO v nekoliko drugačni položaj.

Pri vsem tem pa ne gre prezreti tega o čemer prav v TOZD tovarna glinice na veliko razpravljajo. Svoj čas smo v Tedniku že poročali, da bo TOZD tovarna glinice nabavila novi VT (visokotlačni) parni kotel na premog, ki bi naj pričel z obratovanjem po letu 1983. Če bi torej potekalo vse po zastavljenih načrtih, bi znižali porabo mazuta v TOZD tovarna glinice kar na 2.000 ton na leto, ker bi namreč z vstavitvijo VT parnega kotla odpadlo kurjenje NT parnih kotlov v času redni remontov.

To je torej ena izmed vrste že sprejetih nujnih ukrepov pri varčevanju s tekočimi gorivi in ostalega reprodukcijskega materiala, kot so surovine, nujno potrebne za samo proizvodnjo glinice in aluminija od boksita, premoga, mazuta, kavstičnega luga petrolkoksa in smole, glinice za proizvodnjo aluminija ter seveda močne postavke v proizvodu-električne energije.

DS TOZD tovarna glinice je končno še sprejel sklep, da bo vsak tretji mesec obravnaval realizacijo sprejetih ukrepov, s katerimi so seznanjeni zaposleni v DO TGA in le-te tudi v celoti podpirajo. Vsi skupaj, ki smo zaposleni v tej DO pa smo dolžni, da z delovno disciplino in dovoljno odgovornostjo vse to tudi dosledno izvajamo!

France Meško

NOVA HALA ZA VZDRŽEVANJE VOZ

Boljši delovni pogoji

Delavci centralnih železniških delavnic Ljubljana — temeljne organizacije za vzdrževanje voz Ptuj so v sredo 28. oktobra slavili pomembno delovno zmago.

Svojemu namenu so na skromni slovesnosti predali novo halo za vzdrževanje podstavnih vozičkov s pomožnimi prostori.

Zbrane je uvodoma pozdravil predsednik delavskega sveta, zatem pa je vrvico pred novo halo prerezal najstarejši delavec Franc Femec. Udeleženci slovesnosti so si takoj zatem ogledali nove prostore. O pomenu investicije in nasploh o razvoju železniškega gospodarstva v Ptuju je za tem govoril direktor TOŽD Anton Valentin. Med drugim je dejal, da je veljala nova hala blizu 67 milijonov dinarjev in, da je to odraz številnih odrekanj ter prostovoljnega dela zaposlenih.

O pomenu investicije je zatem govoril še Janko Bezjak, član izvršnega sveta SO Ptuj. Najzaslužnejšim delavcem, ki so prostovoljno pomagali pri graditvi nove hale je predsednik delavskega sveta podelil še pismena priznanja. V kulturnem programu pa so nastopili učenci OŠ Tone Žnidarič

-OM

Zbrane je pozdravil predsednik delavskega sveta Miran Skok
Foto: L. Kotar

Zbrani na slovesnosti v novi hali. (Foto L. Kotar)

30 let trgovske organizacije Preskrba

V skoraj vseh izložbah večjih trgovin delovne organizacije Preskrba, ki v občini Slovenska Bistrica združuje TOZD Planika, TOZD Veleprodaja in TOZD Maloprodaja iz Poljčan, je mogoče opaziti lepo izpisane napise »30. let Preskrbe«.

Delovni kolektiv združuje blizu 650 delavcev v skoraj vseh krajih občine Slovenska Bistrica in tudi v nekaterih sosednjih slovenskih in hrvatskih občinah. Da je postala pomembna gospodarska organizacija v občinskem merilu kaže tudi podatek, da v vseh treh TOZD nameravajo letošnje leto ustvariti za okoli dve milijardi dinarjev celotnega prihodka in 175 dinarjev dohodka. Tako pomembne finančne rezultate dosegajo predvsem v zadnjih dveh letih, ko so pričeli nastopati združeno in so tudi smeleje načrtovali. Močno so povečali poslovanje, k čemer jim je pripomogla tudi modernizacija trgovskih lokalov v Oplotnici, na Pragerskem in nekaterih krajih pa so zgradili nove trgovine, jih posodobili in specializirali prodajo v zastarelih.

Market v Slov. Bistrici je trenutno največji trgovski objekt kolektiva Preskrba.

Dosedanji delovni uspehi so ta delovni kolektiv navedli tudi v smelejše načrtovanje prihodnjega razvoja trgovske mreže na območju občine Slovenska Bistrica in tudi v prodajalnah izven nje. V tem srednjeročnem obdobju se bodo posvetili nadaljnji modernizaciji obstoječih trgovskih lokalov in gradnji novih trgovskih površin tam kjer sedaj ne zadovoljujejo potrebam občanov.

Že v letu 1982 nameravajo zgraditi večjo blagovnico v Poljčanah, v letu 1983 pa še večjo trgovino v občinskem središču Slovenski Bistrici. Na področju drobnotrgovske prodajne aktivnosti pa bodo v občini zgradili še za okoli 3700 kvadratnih metrov novih prodajaln in skladiščnih prostorov.

Besedilo in posnetek:
Viktor Horvat

STALIŠČA IN USMERITVE CK ZKS

O NALOGAH V KMETIJSTVU IN GOZDARSTVU

Centralni komite ZK Slovenije poudarja, da mora položaj kmeta v načelu temeljiti na enaki podlagi kot položaj delavca v združenem delu, to je na delu in rezultatih dela. Ukrepi ekonomske politike morajo biti diferencirani in stimulativni, da bi dejansko lahko pripomogli h krepitvi materialnega interesa kmeta za povečanje proizvodnje na podlagi njegovega vključevanja v programe družbeno usmerjene proizvodnje. Ob tem pa je treba poudariti, da na ohranjeni ali celo okrepljeni zasebno-lastninski osnovi proizvodnje tudi povečanje hektarskega maksimuma zemlje v zasebni lasti ne bi pomenilo nikakršne kakovostne podlage ali možnosti za uresničevanje strateških ciljev razvoja na področju kmetijstva in za učinkovito izrabo vseh proizvodnih zmogljivosti. V sedanjih razmerah bi le povečalo ekonomske, socialne in politične probleme na vasi, prav tako pa bi lahko odvračalo od povezovanja in združevanja kmetov za skupno proizvodnjo, kar je v nasprotju z osnovnimi načeli naše družbene in ekonomske ureditve, v kateri družbeni položaj človeka določa delo, ne pa lastnina. Uveljaviti je treba usmeritev k postopnemu podružbljanju zasebne kmetijske proizvodnje z združevanjem dela, sredstev in zemlje ter z nujnim povečevanjem vpliva združenih kmetov ter tako dosegati visoko stopnjo intenzivnega delovanja zemljišč. Komunisti se morajo zato z argumentirano razpravo, zlasti pa z ustvarjalno obravnavo razvoja samoupravnih družbenoekonomskih odnosov, novih načinov in oblik dela ter proizvodnje upreti pritiskom po odpravi hektarskega maksimuma, ker ta objektivno krepi težnjo po ohranjanju in oživljanju zasebno-lastninskega monopola nad zemljo in kmetijsko proizvodnjo.

Hitrejše kakovostno spreminjanje načina proizvodnje v kmetijstvu je bistveni pogoj za to, da dosežemo hitrejšo rast produktivnosti oziroma povečevanje obsega proizvodnje, racionalizacijo stroškov ter optimalno izrabo vseh zmogljivosti kmetijske proizvodnje. Proizvodnja hrane in surovin mora v prihodnje temeljiti na sodobnih proizvodnih postopkih in tehnologiji, močneje mora biti naslonjena na razvoj in uporabo raziskovalnih dognanj ter na permanentno izobraževanje kmetijskih proizvajalcev. Nosilci uresničevanja takšnih razvojnih usmeritev morajo biti sodobno organizirani družbeni obrati, ki so proizvodno in dohodkovno trajno povezani z visoko produktivno, specializirano in sodobno organizirano predelovalno industrijo in trgovino.

Z uresničevanjem načela kontinuiranega planiranja si morajo komunisti v kmetijskih samoupravnih organizacijah in skupnostih, bankah in skupščinah občin prizadevati, da bo, upoštevaje dejansko razpoložljiva sredstva in cilje družbenih planov Jugoslavije in Slovenije, opredeljen strateški pomen razvoja kmetijstva, in da bodo določene prioritete znotraj samega kmetijstva. Pri tem je treba z uveljavljanjem samoupravnega sistema planiranja v praksi ustvariti možnosti, da bo kmet kot nosilec planiranja dejansko sodeloval pri oblikovanju planskih usmeritev in prevzemal obveznosti in odgovornosti — tudi materialne — za uresničevanje plana. Le tako bomo dosegli, da bo gospodarjenje zasnovano na zaokroženih dohodkovnih projekcijah, v katerih bodo jasno dogovorjene materialne pravice, obveznosti in odgovornosti pri zagotavljanju sredstev, razpolaganju in uporabi dohodka.

Komunisti morajo biti v delegacijah in organih družbenopolitičnih skupnosti pobudniki predlogov, da se oblikujejo in sprejmejo medsebojno in s politiko ekonomske stabilizacije usklajeni ukrepi ekonomske politike, ki bodo spodbujali uresničevanje dolgoročnih razvojnih ciljev v kmetijstvu in pospeševali procese podružbljanja kmetijstva. Ukrepi ekonomske politike morajo zagotavljati stabilnost proizvodnje ter normalno preskrbo prebivalstva s hrano in industrije s surovinami. Komunisti se morajo v davčni politiki zavzeti za takšne dopolnitve, ki bodo tudi na področju kmetijstva in gozdarstva omogočale ustrezen način obdavčevanja dohodka kmetijskih proizvajalcev. Pri tem je treba uveljaviti takšne kriterije, s pomočjo katerih bo tudi davčna politika pospeševala celovitost in kakovost uresničevanja politike kmetijske proizvodnje in gospodarjenja z gozdovi oziroma ekonomsko stimulirala povečevanje produktivnosti in učinkovito izrabo vseh naravnih danosti, zlasti zemlje, združevanje kmetov in podobno.

V tem srednjeročnem obdobju je potrebno na podlagi uvajanja sodobnejše in na domačem znanju zasnovane visoko produktivne proizvodnje zagotoviti povečanje izvoza hrane in surovin ter tako ustvariti možnosti za nujen uvoz surovin, reprodukcijskih materialov in tehnologije za potrebe kmetijstva ter s tem prispevati k izboljšanju plačilne in devizne bilance države. Posebnega pomena je, da komunisti v okviru gospodarskih zbornic in splošnih združenj dajejo konkretne pobude za pripravo dolgoročnih programov za vključevanje agroživilskih organizacij združenega dela v mednarodno delitev dela, vključno s skupnimi naložbami v proizvodnjo hrane in surovin v državah v razvoju.

Komunisti, zlasti tisti, ki delujejo v kmetijsko-zemljiških skupnostih, si morajo prizadevati za uresničevanje celovitejše in kakovostnejše politike gospodarjenja in upravljanja z zemljo kot skupno družbeno dobrino in za odpravo slabosti na tem področju. O temeljnih vprašanjih razpolaganja s kmetijskimi zemljišči morajo samoupravno odločati delavci in kmetje, združeni v zemljiške skupnosti in delegatske skupščine, ne pa posamezniki ali ozke skupine.

Pospešiti je treba pripravo in sprejem oziroma dopolnjevanje dolgoročnih prostorskih družbenih planov, ki naj imajo jasno in trajno opredeljeno namembnost prostora ter valorizirati naravne danosti in zemljišča kot osnovo za prestrukturiranje proizvodnje v kmetijstvu. Pri tem je treba upoštevati omejenost obdelovalnih zemljišč, s katerimi moramo v Sloveniji skrbno in intenzivno gospodariti in jih dosledno varovati pred družbeno in gospodarsko nesmotrno uporabo oziroma pred uporabo za druge namene. Komunisti se morajo zavzeti, da bodo vsi nosilci kmetijskozemljiške politike na podlagi odločitev delegatskih skupščin v občinah sprejeli konkretne programe za vključitev vseh kmetijskih zemljišč v sodobnejšo in učinkovitejšo proizvodnjo. Pri tem je pomembno pripraviti in z družbenimi ukrepi podpreti programe za spodbujanje uporabe kmetijskih zemljišč v zasebni in družbeni lasti za skupno dogovorjeno proizvodnjo, združevanje dela, sredstev in zemlje kmetov in delavcev v kmetijstvu. S kmetijskimi zemljišči v zasebni, zadružni in družbeni lasti je treba gospodariti tako, da bo moč stalno povečevati količino doma proizvedenih pridelkov, pa tudi produktivnosti dela in učinkovito uporabo sredstev družbene reprodukcije v lasti zasebnih kmetov, zadružnikov in delavcev v združenem delu.

V gozdnem gospodarstvu so kljub nekaterim dosežkom pri gospodarjenju z gozdovi navzoči številni problemi, ki izvirajo predvsem iz okrepljene veljave in obsega lastninskih pravic (stalno povečevanje števila lastnikov gozdov-nekmetov, prekupčevanje z gozdovi, zlasti pa pridobivanje izjemnega dohodka oziroma rente mimo veljavnih zakonov). To je pomembno razredno vprašanje, saj takšne razmere zavirajo nadaljnje podružbljanje gospodarjenja z gozdovi, ne prispevajo k uresničevanju stabilizacijske politike na tem področju, predvsem pa povečujejo neupravičeno socialno razlikovanje v družbi. Takšne razmere zahtevajo podrobno oceno stanja v slehernem gozdnem gospodarstvu in občini. Pri oceni se moramo opreti na podatke iz zadnjega popisa prebivalstva. Posebno pozornost je treba namenjati povečevanju števila lastnikov gozdov — nekmetov, ki gozd uporabljajo le za svoje osebne potrebe — neglede na to, da so gozdovi splošna družbena dobrina — ter špekulacijam pri sečnji, razrezovanju (žage) in prodaji gozdnih sortimentov.

ŠKOFJA LOKA IN PTUJ

POBRATENJE INVALIDOV

V soboto 31. oktobra je bila v gostišču Šegula v Ptuju skromna slovesnost na kateri sta podpisali listino o pobratenju invalidski društvi iz najstarejših slovenskih mest Škofje Loke in Ptuja.

Ideja o pobratenju je bila že precej stara in bi jo društvi morali uresničiti že v lanskem letu, vendar sta ta slovesen trenutek sporazumno preložili na letošnje leto. Obe društvi sta tudi predlagali, da bi v svoje prijateljstvo vključili še invalidsko društvo iz Pirana.

Sicer pa je sobotni podpis o pobratenju škofjeloškega in ptujskega invalidskega društva odraz dolgoletnega sodelovanja invalidov z obeh mest.

Listino o pobratenju sta na slovesnosti podpisala Tončka Kukič, predsednica društva invalidov iz Škofje Loke in Milan Mojzer, predsednik društva invalidov Ptuj. Oba sta ob tej priložnosti izrazila prepričanje, da bosta društvi nadaljevali s sodelovanjem na vseh področjih in tako utrjevali medsebojno prijateljstvo. Pričakujejo, da bo to pobratenje pripomoglo tudi k tesnejšemu gospodarskemu sodelovanju med obema občinama. Ob zaključku slovesnosti so predstavniki obeh društev izmenjali še spominski darili.

— OM

Milan Mojzer in Tončka Kukič ob podpisovanju listine o pobratenju (Foto: CIANI)

Prva seja predsedstva v novi sestavi

OK ZSMS PTUJ

V ponedeljek 19. oktobra so se sestali na prvi redni seji člani predsedstva občinske konference ZSMS v novi sestavi. Uvodoma so razpravljali o aktivnosti mladih v združenem delu. Pri tem so ugotovili, da člani osnovnih organizacij ZSMS v različnih delovnih sredinah še vedno niso dovolj aktivni, da bi se lahko enakopravno z ostalimi družbeno političnimi organizacijami učinkovito vključevali v boj proti vsem negativnim pojavom v našem gospodarstvu. O tem smo se pogovarjali z Milanom Kurijem, novim sekretarjem občinske konference ZSMS v Ptuju, ki je dejal:

„Že na minuli programsko volilni konferenci OK ZSMS Ptuj smo ugotavljali stanje aktivnosti mladih v naši občini. Dejstvo je, da mladi niso dovolj revolucionarni v tem smislu, da bi bili sposobni ali pa sploh hoteli spreminjati obstoječe nezadovoljivo stanje. Zavedamo se, da je treba mlade pripraviti do tega, da bi se spopri jeli z vsemi negativnimi pojavi v naši družbi. Zato menimo, da je občinska konferenca ZSMS, kot servis za vse osnovne organizacije, ki je ob vsakem trenutku pripravljen pomagati in usposabljati vse člane, ki to želijo.

Prepričani smo tudi, da družbeno politične organizacije ne posvečajo dovolj pozornosti problematiki mladih. Prav te so dolžne mlade osveščati in izoblikovati njihov značaj, tako, da današnja mladina ne bi imela za vzor neke tuje ideologije, predvsem pa ne malomeščanske, ki tako in tako ni v skladu z našo samoupravno socialistično družbo.

Milan Kuri, novi sekretar občinske konference ZSMS v Ptuju

Na prvi seji predsedstva v novi sestavi smo precej pozornosti namenili tudi aktivnosti mladih pri izvedbi referenduma za novi občinski samoprispevek. V ta namen smo sprejeli poseben program za aktiviranje mladih v vseh sredinah. Še posebej pa se moramo povezati z mladimi iz združenega dela, zato smo določili po dva člana predsedstva, ki bodo obiskali osnovne organizacije ZSMS v TGA Kidričevo, Perutnini, Kmetijskem kombinatu in Agisu. Mladi v združenem delu so se bolj kot kdajkoli prej dolžni boriti skupaj z ostalimi zaposlenimi za povečano produktivnost, za zmajnševanje stroškov in razne porabe, pa tudi za reševanje problematike zaposlovanja mladih."

M. Ozmec

FRANC ŠMIGOC O NALOGAH MLADIH DELAVCEV

ŠE ZMERAJ NISMO DOJELI BISTVA

Nedvomno je vloga mladih v združenem delu prav tako pomembna, kot vloga vseh ostalih subjektivnih proletarskih sil v našem gospodarstvu. Še posebej v sedanjem zaostrenem gospodarskem trenutku, ko iščemo nove in nove poti k svetlejšim ciljem. Prav gotovo pa mladi delavci še niso povsem osveščeni, niso še dojeli bistva svojih pravic in predvsem nalog pri odgovornosti do dogajanj v našem gospodarstvu.

O tem je razpravljal Franc Šmigoc predsednik konference mladih v združenem delu pri občinski konferenci ZSMS v Ptuju, na zadnji seji predsedstva:

„Dejstvo je, da smo v preteklem obdobju mladi delavci razpravljali o vseh pomembnih vprašanjih - kar se tiče brezposelnosti, zaposlovanja pripravnikov, stanovanjske problematike mladih in še posebej problematika položaja žensk v združenem delu. Vsekakor pa je naša stalna naloga prizadevati si, da bodo stabilizacijski ukrepi zares rodili sadove.

Prav tu pa se pojavlja vprašanje neaktivnosti in premajhne zainteresiranosti v posameznih osnovnih organizacijah. V tem času že potekajo obiski po večjih osnovnih organizacijah v združenem delu. Člani predsedstva želimo na ta način animirati mlade delavce in poživeti njihovo aktivnost.

Ugotavljamo nekatere negativne pojave, ki pa jih mladi v združenem delu sami težje odpravljajo. Ti pojavi so širšega družbenega značaja in pri njihovem odklanjanju bomo morali poklicati na pomoč vse subjektivne sile, ki sodelujejo ali pa so dolžne sodelovati z mladimi v združenem delu. Prepričan sem, da problem neaktivnosti mladih ni izključno odvisen samo od mladih v posameznih sredinah. Prav gotovo ima še večje razsežnosti. Povezan je z nedoslednim izvajanjem samoupravljanja in delegatskega sistema, je pa tudi odraz mnogih negativnih pojavov. Če se omejim za združeno delo, potem ugotovim, da ni moč pričakovati aktivne osnovne organizacije v delovni sredini, kjer so pojavi birokratizma, tehnokratizma, kjer samoupravni organi potrjujejo predloge poslovodnih delavcev, kjer vodstva družbeno političnih organizacij in vodstveni organi tvorijo zlepljeno strukturo. Ta struktura po navadi sestavlja poročila o doslednem izvajanju samoupravljanja in delegatskega sistema, ter o uspešnem premagovanju raznih težav. Pogosto pa tudi prikrivajo svojo neuspešnost skozi prikazovanje splošne gospodarske krize.

Če upoštevamo, da samoupravnega odločanja nismo uspeli povsod prenesti na delovne skupine in na delavce, potem lahko kmalu spoznamo, da se mlad delavec v takem okolju ne more čutiti enakopravnega. Lahko se celo „zgubi", ker ne vidi prave možnosti za odločanje.

Za revolucionarno spreminjanje razmer pa mu pogosto zmanjka poguma, pa tudi znanja. Iz tega sledi tudi pasivno in kampanjsko delovanje večine osnovnih organizacij ZSMS, ter prizadevanje posameznikov za preboj v vodstvene in druge vplivne sredine.

Delovanje osnovnih organizacij je pogosto ležerno in omejeno na razne društvene in akcijske aktivnosti. Sestanki so zelo poredko, niso učinkoviti, nemalokrat pa so le sami sebi namen.

Velik del krivde pa je na mladih samih, ki bi se vendar že morali vključiti v družbeno dogajanje in dojeti resnost situacije. Vsaka razlaga, da je za to že še čas je zgrešena. Mlad samoupravljalec MORA začeti z delom že v mladosti, da bi pa pozneje uspešno nadaljeval in končno, mladi bodo imeli toliko manj problemov in težav, kolikor jih bodo zares sposobni sami reševati in učinkovito odpravljati."

—OM

Novo vodstvo slovenske mladine

Pred tedni je bila volilno-programska seja Republiške konference ZSMS. Glavni poudarek so dali krepitvi notranje organizacijske in programske enotnosti slovenske mladine, ki bo sposobna mobilizirati najširše množice mladih v frontno organizacijo. To nalogo bodo v RK ZSMS in njenih organih uresničevali na podlagi akcijskega programa dela in jo povezali s pripravami na XI. kongres Zveze socialistične mladine Slovenije.

Akcijski program obsega naloge mladine na področju stabilizacije gospodarstva, socialno-ekonomski položaj mladih ljudi, uresničevanje plana na področju kmetijstva, uresničevanje usmerjenega izobraževanja, povezano s samoupravnim konstituiranjem vzgoje in izobraževanja, aktivnosti v pripravah na volitve in delo mladih v SZDL, mladinsko prostovoljno delo, vsebinske povezanosti ZSMS in zveze pionirjev in druge naloge, ki so povezane s pripravami na XI. kongres mladih.

Na volilno-programski seji so izvolili tudi novo vodstvo RK ZSMS. Tako slovensko mladino odslej vodi Darja Colarič iz Novega mesta, podpredsednik je ostal Bojan Fink, sekretar Rober Černe; za predsednika konference mladih delavcev je bil izvoljen Branko Florjančič, konferenco mladih v vzgoji in izobraževanju vodi Bogdan Čepič, komisijo za idejno-politično delo in kulturo Srečko Kern, vodja centra za obveščanje in propagando pa je Vili Pšeničny, nekdanji odgovorni urednik tednika Mladina. Kot zanimivost naj še povemo, da je Vili Pšeničny letos odslužil svoj kadrovski rok v JLA prav v ptujski garniziji.

Drago Papler

Ostalo je še veliko nedorečenega

Na kratko smo že poročali, da je bilo v torek, 27. oktobra v Ptuju srečanje predvojnih komunistov in aktivistov. Pod pokroviteljstvom občinske konference SZDL je srečanje organiziralo Zgodovinsko društvo Ptuj. Udeležba je bila izredno dobra, saj so se zaradi službene zadržanosti ali bolezni opravičili 4 vabljeni, to so bili: Ivan Bratko, Franček Simonič, dr. Marja Boršnikova in Štefan Matjašič; vsi ostali vabljeni pa so prišli na srečanje in so tudi aktivno sodelovali v razgovoru ob »okrogli mizi«.

Del udeležencev okrogle mize (od leve sedijo pri mizi): Maks Gašparič, Fran Žižek, dr. Marjan Kveder, Vilma Bebler, dr. Radim Visenjak, dr. Vanek Šifter, Janko Vogrinec, Mitja Vošnjak in Ema Potrč.

Foto: M. Ozmec

Poleg domačih gostov so v razgovoru sodelovali: Vilma Bebler, Ivan Kreft, Ivan Potrč, Zvonko Sagadin, Mitja Vošnjak, dr. Vanek Šifter, Maks Gašparič, Franček Glavnik, Slavica Zemljičeva, dr. Marjan Kveder, Ema Potrč, Branka Jurca, Fran Žižek, dr. Radim Visenjak, Janko Vogrinec, Jože Vrbnjak in Primož Hainz, predstavnik Republiške konference SZDL Slovenije.

Po uvodnih besedah prof. Ljubice Šuligojevč, ki je nakazala specifičnosti našega območja, to je problem narodno-obrambnega boja, ki je vzbujal v ljudeh revolucionarno zavest, se je razvila živahna izmenjava mnenj, obujanje spominov na dogodke v obdobju od leta 1929 do 1941 in oblikovanje stališč do posameznih dogodkov. Ta razprava je trajala dobre 4 ure, kljub temu pa je ostalo še veliko nepovedanega, nedorečenega, zato so sklenili, da bodo v začetku prihodnjega leta z okroglo mizo nadaljevali.

Daljši zapis iz te razprave bomo objavili v naslednji številki Tednika.

FF

SEJA KOMITEJA OK ZKS PTUJ

Konferenca ni delegatska skupščina

Ko so člani komiteja ptujske občinsl. konference ZK ocenjevali uveljavljanje metod dela v zvezi komunistov so menili, da je še vedno preveč forumskega delovanja. V mnogih okoljih je v delu osnovnih organizacij ZK opaziti preveč mlačnosti, premalo pripravljenosti za akcijo, za uresničevanje skupno zastavljenih ciljev. Pa ta ugotovitev ne velja zgolj za osnovne organizacije, temveč tudi za občinsko konferenco. Ta je premalo aktivna in prisotna v temeljnih celicah, na svoja ramena pa si nalaga ogromno problemov, ki so sicer v pristojnosti delegatskih skupščin. Ugotovljeno je bilo, da se občinska konferenca vse preveč poglablja v posamezne probleme, namesto da bi zastavila politično akcijo v združenem delu in krajevnih skupnostih. Pričakovati pa je, da bo številčno manjša konferenca bolje delala kot doslej, da bo resnični mobilizator aktivnosti na vseh področjih.

S programsko volilnimi konferencami zastavljene naloge so res široke in zajemajo vsa področja življenja in dela v občini, vendar bo dovolj, če bodo komunisti v OO ZKS temeljito spregovorili o težavah in uspehih v svojih okoljih in se dogovorili za konkretne aktivnosti. Teh pa v času ekonomske stabilizacije ni malo, pa tudi poznamo jih dovolj, da jih ni potrebno ponovno zapisovati. Svojo vlogo pa lahko komunisti dovolj uspešno uresničujejo z doslednim uveljavljanjem znanih metod dela. Pri svojih odločitvah bi se morali bolj povezati med sabo in še posebej tesno sodelovati s strokovnjaki za posamezna področja dejavnosti. S skupnim delom je treba prevzemati tudi posamično in skupinsko odgovornost in jo tudi uresničevati — ne zgolj z besedami, temveč predvsem z dejanji.

N. Dobljekar

Naše želje, načrti in potrebe

Center srednjega usmerjenega izobraževanja v Ptuju je res pravi center, saj se v njem izobražujejo mladi dijaki tudi iz drugih občin. V centru se mladi usposabljajo za poklice, ki jih bodo opravljali vse življenje. V centru pa bo treba ša precej dograditi. Kot bodoči srednješolci bi se tudi mi radi učili v sodobnih prostorih.

Da bomo lahko uresničili naše želje, načrte in potrebe, se bodo 6. decembra 1981 delovni ljudje v občini Ptuj, kot upamo, v pretežni večini izrekli za podaljšanje samoprispevka. S tem samoprispevkom, bi naj uresničili drugo fazo izgradnje šolskega centra. To so delavnice za praktični pouk, telovadnica in zunanji športni objekti.

Želimo, da se bodo občani Ptuja in okolice odločili za samoprispevek in omogočili mladi generaciji boljše pogoje za izobraževanje.

Torej glasujmo ZA!

Alenka Bagar, 8. c, OŠ Franc Osojnik

Aktivnosti za referendum v KS Juršinci

V petek, 23. oktobra se je sestalo predsedstvo krajevne konference SZDL in sekretariat OO ZKS Juršinci. Na seji je stekla razprava o pripravah na občinski referendum in na programsko volilno konferenco. Prisotni so sklenili, da v nedeljo, 8. novembra skličejo zbore po vaških odborih SZDL, na katerih bodo razprave z podaljšanje samoprispevka za gradnjo delavnic in drugih objektov, ki so centru nuino potrebni.

Kljub naraščajočim cenam in težki gospodarski situaciji so nekateri v razpravi menili, da bo izid referenduma jamstvo za razširitev OŠ Slovenjegoriške čete v Juršincih, ki je nujno potrebna kabinetov, telovadnice in drugih prostorov za osnovno izobraževanje. Za mlade učne moči pa so potrebna stanovanja, ker se sedaj vozijo, a zunaj šole jih ni, so pa v kraju nujno potrebni. Ta problematika je močno prisotna v upanju, da se bo kaj spremenilo v naslednjem srednjeročnem planu.

Da bodo aktivnosti v pripravah stekle po dogovorih in sklepih DPO, so na seji zadolžili aktiviste za javne razprave z nalogo, da občane na zborih podrobno seznanijo s programom za podaljšanje občinskega samoprispevka za gradnjo šolskega prostora. DPO in krajevna samouprava krajevne skupnosti Juršinci, vabijo krajane, da se v nedeljo, 8. novembra udeležijo zborov, ki bodo za vasi Juršinci, Dragovič in Rotman ob 8. uri v šoli, po ostalih vaških odborih pa ob 15. uri. Predsedstvo konference meni, da se akcije moramo zavedati vsi krajani KS in stremeti za tem, da referendum uspe, saj se z združevanjem sredstev in dela razvijajo in lepšajo naše krajevne skupnosti v celotni občini.

F. Š.

O izvajanju družbenega plana v letu 1982

Na skupni seji se bosta danes, 5. novembra sestala v Ptuju občinski komite za družbeno-ekonomski razvoj in planiranje ter občinski komite za urbanizem, gradbene in komunalne zadeve. Glavna tema razprave bo obravnava delovnega osnutka resolucije o politiki izvajanja družbenega plana občine Ptuj za obdobje 1981—85 v letu 1982, povezano z osnutkom enake republiške resolucije.

Gre za izredno pomembna dokumenta, ki ju moramo oblikovati v okviru stvarnih možnosti našega gospodarstva, upoštevajoč mednarodna gospodarska gibanja s poudarkom na izvozu. Temu ustrezen bo lahko tudi uvoz, gospodarska rast in zadovoljevanje skupnih in splošnih potreb. Delovni osnutek resolucije bomo objavili v prihodnji številki Tednika.

FF

Spravilo sladkorne pese končano

Pred dvema dnevoma smo v ormoški tovarni sladkorja zvedeli, da poteka spravilo sladkorne pese po programu in bo končano v naslednjih dneh. Danes lahko torej trdimo, da bodo zadnje gomolje te nove kmetijske kulture, ki sicer ni več nova, temveč že uveljavljena, pospravljeni s polj že v tem tednu. Nasploh je mogoče trditi, da je spravilo potekalo v zadovoljstvo kmetov in prevoznikov ter predelovalcev takorekoč nemoteno in smo lahko povsem zadovoljni. Obenem pa je letošnja akcija pokazala, da smo sposobni izpeljati še tako velikopotezne in odgovorne akcije, vse to pa so pomembne izkušnje za naslednja leta, ko bodo kmetijci pridelovali sladkorno peso na vedno večjih površinah. Z letošnjim pridelkom so zelo zadovoljni tako v družbenem kot zasebnem kmetijstvu. Mnogi zasebni pridelovalci so dosegli pridelek, ki izstopa tako po količini kot kvaliteti. Sicer v tovarni sladkorja ugotavljajo povprečno stopnjo sladkorja 15,9 odstotka, pri nekaterih pridelovalcih je ta nižja — okoli 14, pri drugih se dvigne na 17 in več odstotkov. Če bo tudi naslednje dni potekalo vse po načrtu, to pa gotovo bo, bo tudi predelava pese zaključena do konca novembra. V torek so imeli v skladišču nekaj nad 10.000 ton belega sladkorja, danes je ta količina precej večja.

Celotna akcija spravila, transporta in predelave sladkorne pese zasluži visoko oceno. Vse to pa je dobra spodbuda v pripravah na spomladansko setev sladkorne pese. Priprave so že stekle in če bo tudi setev tako uspešna, ne bo težav z realizacijo planskih obveznosti.

JB

SLOVENSKA BISTRICA

Teden obrti, trgovine in turizma

Letošnji Teden obrti, trgovine in turizma v občini Slovenska Bistrica, ki je trajal od 19. do 25. oktobra, je potrdil prepričanje, da je takšna oblika zbliževanja obrti, turizma in gostinstva z dejavnostmi v organizacijah združenega dela koristna in potrebna tako za hitrejši razvoj te še vedno nedovoljno razvite gospodarske dejavnosti v občini Slovenska Bistrica kot tudi za izpopolnitev nekaterih proizvodnih programov delovnih organizacij.

Na območju občine Slovenska Bistrica deluje nad 320 obrtnih delavnic, 103 avtoprevozniki, 43 gostincev in 174 obrtnikov raznih dejavnosti. Skupno zaposlujejo okoli tisoč občanov. Dohodek obrtnih dejavnosti za leto 1980 je znašal 86.000.000 dinarjev, medtem ko je znašal povprečni neto osebni dohodek nosilca dejavnosti v tej stroki mesečno 15.116 dinarjev.

Vsako leto se poveča število delavnic za okoli šest odstotkov, medtem ko zaposlovanje v tem sektorju raste letno za prek deset odstotkov. Na osnovi potreb pa bi bilo treba rast zasebnih obrti še povečati, s čemer bi dosegli cilje razvoja malega gospodarstva občine Slovenska Bistrica.

Uspele prireditve, predvsem pa vliv na nadaljnji hitrejši razvoj drobnega gospodarstva v občini, ki ga je imel lanskoletni Teden obrti in turizma, so spodbudile organizatorje, bistriško združenje obrti, da je podobni teden organiziral tudi v letošnjem letu. Izkušnje lanskega leta so koristno uporabili, ko so letos vključili tudi trgovino. To ni bilo slučajno, saj je medsebojno sodelovanje že vrsto let tesno povezano. Prav letos pa trgovina bistriške občine, združena v Preskrbi praznuje 30-letnico delovanja. Prireditve, razgovore in srečanja so letos še popestrili, kar velja predvsem za prizadevanja na področju povezovanja drobne obrti z organizacijami združenega dela.

Osrednji dogodek letošnjega Tedna je bila razstava v gradu v Slovenski Bistrici, kjer se je predstavilo nad 70 obrtnikov s svojimi izdelki. Razstava je bila odprta skozi vse obdobje Tedna in je v popolnosti opravičila svoj namen, saj si jo je ogledalo veliko občanov, med njimi tudi takšnih, ki so prav na osnovi obiska razstave vzpostavili nove poslovne stike med obrtniki in trgovino pa tudi obrtniki in nekaterimi organizacijami. Razstava bi bila prav gotovo še popolnejša, če bi se na njej predstavili prav vsi obrtniki. Pogrešali so predvsem predelovalce lesa in aluminija, ki so v bistriški občini močno zastopani. Prav na teh področjih tudi ugotavljajo, da so slabo razviti kooperantski odnosi med združenim delom in zasebnimi obrtniki.

Vzporedno z razstavo so potekale tudi številne druge aktivnosti v smeri uveljavitve drobnega gospodarstva, trgovine in turizma v občini. Tako so na posebni seji izvršnega odbora Zveze obrtnih združenj Slovenije pregledali dosedanje aktivnosti pri uveljavljanju malega gospodarstva v širšem slovenskem prostoru in v sami občini. Teden obrti so spremljala številna predavanja, med njimi tudi o raziskovalni in inovatorski dejavnosti. V praznovanja so vključili dan inovatorjev in na svečani seji najuspešnejšim podelili tudi posebna priznanja in nagrade. Inovatorji so svoje izdelke tudi razstavili.

Velika prizadevanja skupščine občine, da bi drobnemu gospodarstvu namenili kar največje možnosti hitrejšega razvoja, so se pokazala tudi na izredni seji zborov skupščine, ko so obravnavali problematiko te dejavnosti in nakazali smernice hitrejšega napredka. Med drugim so se tudi zavzeli, da bo potrebno v novih zazidalnih načrtih večjih stanovanjskih območij nameniti posebno mesto tudi drobnemu gospodarstvu.

Zanimiva je bila okrogla miza pod naslovom »Malo gospodarstvo v bistriški občini,« na kateri so sodelovali tudi predstavniki Zveze obrtnih združenj Slovenije, gospodarske zbornice, skupščine občine, delovnih organizacij in obrtnega združenja. O vlogi trgovine in turizma so razpravljali tudi na ločenih sejah, kjer so nakazali poti nadaljnjega tesnejšega medsebojnega povezovanja dejavnosti kot so drobno gospodarstvo, trgovina in turizem. Da bi se občani kar najširše seznanili s temi aktivnostmi je obrtno združenje občine izdalo posebni bilten. Izšel pa je tudi priložnostni prospekt turističnih znamenitosti občine Slovenska Bistrica.

Viktor Horvat

Delegatov ni bilo!

Da bi pred iztekom sedanjega mandata ocenili delo delegatov OK ZKS Ptuj v družbenopolitičnem zboru občinske skupščine, so člani komiteja sklicali sestanek z delegati. Vendar se ga delegati niso udeležili. Od šestih sta se opravičila le dva.

Sestanek je bil preložen, člani komiteja pa so z obžalovanjem ugotovili, da je povezava delegacije z občinsko konferenco in komitejem prešibka in še takrat, ko jih želijo povprašati o njihovem delu, tega ne morejo storiti — pa čeprav le enkrat v štiriletnem mandatu. Na prihodnjem sestanku bo najbrž vseh šest delegatov!

N. D.

Pravna pomoč v občini Ormož

Čeprav v občini Ormož ni nobene odvetniške pisarne, pa tudi v Ptuju je iz leta v leto manj odvetnikov, v ormoški občini ocenjujejo, da je nudenje pravne pomoči občanom še kar zadovoljivo. To potrjuje tudi podatek, da je zadnja leta tudi vse manj občanov iz občine Ormož, ki bi iskali pomoč pri Službi pravne pomoči v Ptuju.

V ormoški občini dajejo pravno pomoč svojim delavcem vse večje OZD, organizirana pa je pravna pomoč tudi pri občinskem svetu ZSS Ormož. Ustrezno pravno pomoč nudi tudi ormoška enota Temeljnega sodišča Maribor in družbeni pravobranilec samoupravljanja za območje občin Ormož in Ptuj. Precej pravne pomoči občanom pa nudijo tudi upravni organi občinske skupščine, strokovne službe samoupravnih interesnih skupnosti in tajniki oz. drugi funkcionarji krajevnih skupnosti.

Kljub temu v občini Ormož ugotavljajo, da pravna pomoč delovnim ljudem in občanom še ni organizirana tako kot to zahteva novi zakon o pravni pomoči, zato bodo nadaljnja prizadevanja usmerjena v to, da bodo tudi temu zadostili v interesu občanov.

—u

SLOVENSKA BISTRICA

ŠTEVILNE KOMEMORACIJE

V vseh krajih občine Slovenska Bistrica so svečano počastili dan mrtvih. Tudi letos se v občini niso odločili za osrednjo občinsko komemoracijo, zato pa so toliko več pozornosti posvetili svečanostim v krajevnih skupnostih in večjih naseljih.

Skoraj povsod so že dan pred praznikom, drugod pa na sam dan mrtvih, pripravili komemorativne svečanosti pred spominskimi obeležji padlih za svobodo, skrb za urejenost grobov so prevzeli učenci osnovnih šol ali krajevne organizacije ZZB NOV.

Vsa grobišča in njihova okolja so dobila podobo urejenosti polna cvetja, zelenja in sveč. Sorodniki, prijatelji in znanci pa so te dni odhajali tudi na grobišča v oddaljenejših krajih kjer so pokopani njihovi najbližji in najdražji.

Viktor Horvat

S STARŠI SEM POTOVAL V SRBIJO . . .

(VLAK BRATSTVA IN ENOTNOSTI)

Letos mineva dvajsetletnica vlaka bratstva in enotnosti, štirideset let, ko so bili naši očetje, rojaki, dedje in matere izgnani v Srbijo. Srbija, dežela, ki je na stotine kilometrov oddaljeno od Slovenije, je naše ljudi sprejela z odprtimi rokami. Težke trenutke, solze, lakoto in trpljenje so delili s svojimi brati iz Slovenije. Sprejeli so jih pod svojo streho, delili zadnji kos kruha, bili so trdni, bratski in dočakali so srečni trenutki svobode. Ti ljudje vedo, kaj je svoboda in kaj je bratstvo med narodi Jugoslavije, ki je bilo skovano med NOB in katerega je tovariš Tito tako poudarjal, če se ne bi tako bratsko povezali kot smo se, tudi ne bi bilo svobode in tujec bi tlačil našo zemljo.

Tudi moj oče je bil izseljen, ko mu je bilo komaj šest mesecev. Veliko mi je stara mama pripovedovala o težkih in tudi lepih trenutkih, veliko mi je povedala o teh ljudeh, o njihovi dobrosrčnosti, iskrenosti in gostoljubnosti. Vsega tega si nisem mogel predstavljati, dokler se nisem sam udeležil vlaka bratstva in enotnosti, ki je krenil iz Slovenije enajstega oktobra 1981. Z železniške postaje v Mariboru je odpeljal poseben vlak. Bil je okrašen s cvetjem in zastavami, s slikami tovariša Tita in njegovimi odločilnimi besedami o bratstvu „Druže Tito, mi ti se kunemo", je pisalo z velikimi črkami na lokomotivi modrega vlaka, ki nas je peljal v Srbijo. Vozili smo se ponoči in naša prva postaja je bila v Beogradu. Od tam so nas odpeljali z avtobusi pred Muzej 25. maja, kjer je bila proslava ob štiridesetletnici izgnanstva in na kateri je imel slavni govor Mitja Ribičič. Ogledali smo si muzej, obiskali hišo cvetja in se poklonili našemu tovarišu Titu. Dolga kolona se je v tihem sprevodu pomikala mimo groba tovariša Tita, tvorca in ustanovitelja vlaka bratstva in enotnosti.

Vlak je zopet krenil proti končnemu cilju Titovim Užicam. Na železniški postaji v Užicah so nas pričakovali nasmejani obrazi pionirjev z zastavicami in cvetjem. Povsod so nas spremljali z dobrodošlicami, ki so nam jih izrekali domačini. Mi smo izstopili v Užički Požegi, kjer so nam zopet pripravili topel sprejem. Zopet poljubi in stiski rok. Sprejeli so nas gostitelji in nas odpeljali domov. Povsod ta domačnost, prijaznost, toplota, kot da se že poznamo dolga dolga leta. V teh petih dneh smo si ogledali mnogo zanimivosti, tovarne ki so nastale po osvoboditvi in spoznali kraje. Poklonili smo se padlemu delovskemu bataljonu na Kadinjači, nad Titovimi Učicami. Ta bataljon je omogočil vrhovnemu štabu s tovarišem Titom na čelu umik iz Titovih Užic na Zlatibor. Zvečer smo imeli družaben večer, kjer smo se zbrali vsi gostje in gostitelji. Bilo je veliko starejših ljudi, borcev, ki so obujali spomine na težke trenutke. Bili smo tudi obdarjeni s spominsko knjigo in pogostili so nas s srbskimi specialitetami.

Dnevi so tekli prehitro, kajti v četrtek ob petih popoldan je vlak krenil nazaj v Slovenijo. Zbrali smo se vsi na železniški postaji, kjer so nam pripravili kulturni program. Bilo mi je hudo, saj sem videl v vsakih očeh žalost in solze. Slovo je bilo težko. Jokali smo, kot da bi bili pravi bratje. Lokomotiva je zapiskala in še enkrat smo se poljubili, stisnili in obljubili, da pridemo spet. Mahali smo jim skozi okno in oni so mahali nam. Pridite spet bratje naši, to so bile besede, doživetja, ki jih ni mogoče pozabiti.

Boštjan Napast, 5/a, OŠ Olga Meglič,
Ptuj

Teden požarne varnosti v občini Slovenska Bistrica

Letošnje aktivnosti v okvirju Tedna požarne varnosti so na območju občine Slovenska Bistrica bile ocenjene kot zelo uspešne, saj so v njih sodelovala prav vsa prostovoljna gasilska društva, v posameznih sredinah pa tudi člani civilne zaščite in drugi občani.

Osrednji namen letošnjih aktivnosti je bil prikazati širšemu krogu občanov vlogo gasilskega društva v svoji življenski sredini. V občini Slovenska Bistrica deluje trenutno 15 prostovoljnih gasilskih društev, od tega so tri, (v IMPOLU, delovni organizaciji Steklo Slovenska Bistrica in Opekarni Pragersko), industrijska in imajo tako poseben pomen.

S prireditvami in drugimi aktivnostmi v okviru Tedna požarne varnosti so v bistriški občini pričeli že 18. oktobra, ko so člani društev s prostovoljnim delom uredili okolico gasilskih domov, očistili opremo in orodje in tako pripravljeni odprli domove na ogled najširšemu krogu krajanov. V skoraj vseh domovih so ob tej priložnosti pripravili tudi razstave orodja in opreme. Pripravili so tudi pokazne vaje delovanja članov kot tudi njihove opremljenosti.

Letošnji osrednji dogodek v okviru praznovanj Tedna požarne varnosti na območju občine pa je bil v Oplotnici v petek, 24. oktobra, ko so se zbrala skoraj vsa društva in v skupni pokazni vaji uprizorila reševanje ljudi in družbenega premoženja. Letos prvič so pripravili tudi srečanje gasilcev veteranov, ki se ga je udeležilo blizu 60 iz celotne bistriške občine. Ob iskrenih čestitkah svojih mlajših posnemalcev so se skupno poveselili in sklenili, da bodo takšna srečanja odslej tradicionalna v Tednu požarne varnosti. Tako kot osrednje občinske svečanosti, bodo tudi srečanja gasilcev veteranov prirejali vsako leto v drugem kraju.

Besedilo in posnetek: Viktor Horvat

Reševanje ljudi iz „goreče" zgradbe.

Polomljene veje dreves kazijo okolje

POLOMLJENO VEJEVJE

Skoraj v vsaki krajevni skupnosti so že začeli z akcijo, ali se vsaj nanjo pripravljajo »88 dreves v spomin na tovariša Tita«. V Kidričevem pa izgleda, da imamo dreves celo preveč, zato jih ne znamo ceniti. Naj bom konkreten:

Ob osnovni šoli Boris Kidrič v Kidričevem je avtobusno postajališče za šolarje. Tam je vrsta lepih listnatih dreves, žal pa je na njih polno polomljenih vej. Dvakrat sem bil priča, da to delajo učenci, ki čakajo na šolski avtobus in o tem obvestil ravnatelja z namenom, da bi naj prosvetni delavci bolj vplivali na učence, žal brez vidnega uspeha.

Upam, da bo ta prispevek naletel na večje razumevanje pri odgovornih, da bodo resno poučili tiste, ki uničujejo naše okolje, lomijo drevesa, ki so naš ponos.

Besedilo in posnetek: Konrad Zorec

V PRIPRAVAH NA NOVOLETNA PRAZNOVANJA

Izkušnje iz preteklih let, te so bile še posebno neprijetne pri nabavi potrebnega za obdarovanja najmlajših, saj so se srečevali s celo vrsto problemov, se je komisija za novoletna praznovanja pri občinski Zvezi prijateljev mladine Slovenska Bistrica odločila pričeti s pripravami na letošnja praznovanja novega leta že zgodaj. To pomeni pravočasno zagotovitev tako potrebnih daril kot tudi kulturnega programa.

Pri komisiji so se dogovorili, da bodo tudi letos iz sredstev, zbranih na osnovi ustreznega samoupravnega sporazuma za zbiranje sredstev namenjenih novoletnim praznovanjem, ki so ga podpisale delovne in druge organizacije, društva in nekateri zasebni obrtniki, organizirali v vseh krajevnih skupnostih in večjih krajih posebne prireditve, filmske in lutkovne predstave in srečanja z dedkom Mrazom.

Enako kot lansko leto bodo tudi letos najmlajše obdarili. Vrtci in osnovne šole pa bodo prejele še kolektivna darila. Zveza prijateljev mladine občine Slovenska Bistrica in komisija za novoletna praznovanja, ki deluje v njenem okviru, se pri programiranju srečuje s težavami, saj posamezni podpisniki sporazuma, do danes še niso poravnali lanskoletnih obveznosti iz sporazuma kar otežuje uresničevanje že tako skromno načrtovanih prireditev in drugih dejavnosti v okviru novoletnih praznovanj.

Viktor Horvat

Proslave — sestavni del kulturne politike

Proslave pritegnejo ogromno občinstva, ki sicer ne zahaja v kulturne hrame. In, namesto da bi jih pritegnile k pogostejšemu obiskovanju različnih kulturnih prireditev, jih običajno odvrnejo od tega. Proslave morajo animirati vsakega posameznika, mu pomagati pri oblikovanju lastnega kritičnega odnosa do kulturnega ustvarjanja in poustvarjanja. Očitno je, da se vse premalo zavedamo velikega političnega — kulturnega sporočilnega namena proslav in jih zato v pretežni meri razumemo kot eno od obveznosti ali »nujnosti« obeleževanja posameznih pomembnih prelomnic zgodovinskega razvoja družbe. Običajno razumemo pod proslavo govor bolj ali manj znanega družbenopolitičnega delavca in nastop skupine pionirjev ali mladincev. Vsebina govora je največkrat vezana na našo polpreteklo zgodovino in na aktualni družbeno gospodarski trenutek, kulturni program pa je povzetek govornikovih misli. Da bi stvari premaknili s te točke in dali proslavljanju oziroma proslavam globlji sporočilni pomen, da bi postale proslave izziv tistim, ki so jim namenjene, so se pri Zvezi kulturnih organizacij Slovenije dogovorili, da bodo izdelali priročnik z navodili in idejami, kako pripraviti proslave za razne priložnosti.

Prva misel, ki jo ob pripravi priročnika vsekakor morajo upoštevati je, da so proslave sestavni del kulturne politike in je zanje — vsaj osrednje občinske, republiške — potrebno nameniti sredstva iz denarja, zbranega za to področje. Kar na hitro je sicer težko pojasniti, zakaj bi naj namenjali že tako majhna sredstva za kulturno dejavnost še za proslave. Vendar dejstvo je, da kvalitetna proslava velja nekaj denarja, ki ga izvajalci morajo običajno »nastrgati« na različnih krajih.

Če so sredstva na voljo, je moč ob znanem splošnem namenu proslave dovolj kvalitetno opredeliti vsebinsko zasnovo le-te. To pa pomeni, da se lahko naročnik in izvajalec dogovorita kaj je tisti dogodek ali osebnost iz preteklosti, kakšno dediščino nam daje v roke in kaj hočemo doseči jutri z močjo, ki jo črpamo iz včeraj — kot so zapisali ob prvem sestanku člani delovne skupine, ki pripravlja široko javno razpravo o proslavljanju in proslavah. Proslavljanje bi naj torej bilo grajenje mostu v prihodnost. Vsebinska zasnova pa mora biti naravnana v izzven proslave, v njeno sporočilo. V priročniku bi naj bil opredeljen tudi potek proslave, ki zajema ne le kulturni program, temveč proslavo kot celoto. Slavnostni govor je prav tako del programa celotne prireditve, ki steče pred občinstvom in mu je seveda tudi namenjena.

Največ smelosti pa je pričakovati v tistem delu priročnika, ki bo govoril o oblikah proslave. Vse preveč smo vajeni klasičnih proslav z govori in kulturnim programom, ki običajno zajema recitacije in zborovsko petje. Delovna skupina že v prvi zasnovi ali bolje rečeno zamisli o priročniku predvideva oziroma ponuja nove oblike. Zakaj ne bi nekega dogodka obeležili samo »z razstavo domačih fotografov amaterjev — udarno, zgovorno izzivajoče, vendar brez govora, brez recitacij«? Že večer revolucionarnih pesmi v izvedbi simfoničnega orkestra je lahko dovolj kvalitetna proslava ob pomembnem datumu iz naše ljudske revolucije — čeprav lani takšna dovolj kvalitetno in profesionalno izvedena proslava v Ptuju ni naletela na odmev pri občinstvu, ki sicer zahteva pestrost kulturne ponudbe! Pa vendar je upati, da bomo po prvih, dovolj smelih korakih iz konvencionalnosti, ki smo jim v Ptuju že bili priča, uspeli uveljaviti misel, da vsi, ki sekukvarjajo s »kulturno ponudbo« v taki ali drugačni obliki, niso zgolj servis za usluge. Da bomo uspeli za vsako posamezno, še tako skromno proslavo, oblikovati uredniški ali dramaturški svet, sestavljen iz strokovnjakov, vrednih zaupanja. Torej iz ljudi, ki bodo znali uveljaviti kulturno — politični sporočilni namen proslave tako, da bo animirala vsakega od nas v prizadevanjih za boljši jutri na temeljih že pridobljenega.

Nevenka Dobljekar

SETEV ŠE VEDNO AKTUALNA

ZA KRUH IN SLADKOR

Precej besed je bilo minuli teden povedanih na račun neizpolnjevanja plana setve v ptujski občini. Kljub dobrim pripravam setev še zdaleč ni bila uspešna. Medtem ko so kmetijske delovne organizacije širom Slovenije uresničile dogovorjene planske obveznosti ali se vsaj približale realizaciji plana, se je v slovenskem merilu najslabše odrezala kmetijska zadruga Lovrenc na Dravskem polju, sledi ptujska kmetijska zadruga in kmetijska zadruga Lendava.

Težko je z gotovostjo trditi, kje je vzrok za neuresničevanje planskih obveznosti, čeprav na drugi strani ugotavljamo, da so kmetijske zadruge na našem območju izdale letos precej več kvalitetne semenske pšenice, ptujska kmetijska zadruga kar za okoli 800 hektarov, pogodb pa so uspeli skleniti pri okoli 500 pridelovalcih skleniti za 220 hektarov. Podobno je stanje v kmetijski zadrugi Lovrenc. To daje upanje, da bo uspelo ob prihodnji žetvi vendarle odkupiti količine pšenice, ki bodo približno enake planski obveznosti 2320 ton, ki jo je sprejela kmetijska zadruga Ptuj in 440 ton kmetijska zadruga Lovrenc. Na vseh sejah, ki so potekale v ptujski občini, so obsodili tako imenovane polkmete, ki se nočejo vključevati v tržno proizvodnjo, pridelujejo torej zgolj za lastne potrebe, zemljo uporabljajo torej le kot stranski vir zaslužka ali bolje rečeno — delo na zemlji jim predstavlja hobi.

Na seji zadružnega sveta pri KZ Ptuj so kmetje sami ostro obsodili vse kmete in polkmete, ki nočejo sodelovati v družbenih prizadevanjih za pridelavo največjih možnih količin kruha na domači zemlji. »Če je delavec za strojem, rudar v rudniku, dolžan proizvajati oziroma delati v interesu družbene skupnosti, bomo morali isto zahtevati tudi od kmeta. Kot proizvajalna sredstva, je tudi zemlja družbeno dobro, vsi se moramo tega zavedati in pridelovati tisto, kar družba od nas pričakuje.« Seveda moramo za to ustvariti tudi ustrezne družbenoekonomske odnose.

Da pa ne bi ostalo samo pri razmišljanjih, so se povsod dogovorili, da je potrebno s setvijo nadaljevati vse do 10. novembra, ko mora biti to opravilo resnično končano.

»Če ne gre drugače«, je bilo rečeno, »naj vsak zavedni kmet opozori na nalogo in obveznost, ki jo pred kmete postavlja družba, katere sestavni del so, da naj v preostalih dneh še poseje pšenico na kmetijski površini, ki bi sicer ostala neizkoriščena.«

Vsekakor pa je potrebno sedaj pričeti z akcijo za dobro gnojenje, zaščito posevkov, pa tudi z organizacijo odkupa in zamenjave pšenice za koruzo je že potrebno pričeti.

JB

LIČKANJE

Ličkanje ali kožuhanje je lepo kmečko opravilo. Vsa vas je takrat skupaj, staro in mlado. Koruzni stroki so nasipani sredi »gümne«, kožuhači sedejo okrog kupa. Prijetno šumenje ličja, smeh in prijetno petje. Hladno, kje pa. Mošt je v tem času že precej močan, ki ga gospodar pridno toči. Veselje se stopnjuje in kup se manjša, koruzjak pa se polni. Na lepem latju puščajo tri ali štiri ličke. Ta koruza čez leto krasi pročelje hiše. Pa tudi posuši se tako boljše in ta je drugo pomlad namenjena za sejanje. Ličkanje se konča. Večerja, ki jo običajno kronajo kuhani kostanji in mošt. Tu nikoli ne manjka harmonikarja in pesmi. Pleše in veseli se do jutra. Ljudje se zjutraj polni vtisov vračajo domov počivat. Kajti drugi večer bodo ličkali pri sosedu. Tu se rojevajo tudi prijateljstva in ljubezni . . .

Stroji so začeli izpodrivati tudi to kmečko opravilo. Povsod jim to ne bo uspelo. Upam, da ne. Kajti to je eno zadnjih opravil, kjer ljudje ohranjajo stare navade. Stroji pa ljudem omogočajo, da so opolnoma neodvisni od soseda. Ograje med sosedi se višajo. Koliko gorja in bolečin prinese v hišo prav strojno ličkanje koruze. Seveda le tam, kjer podcenjujejo nevarnost tega stroja. Tu gospodar nima časa, da bi občudoval izjemne primerke koruze in odločal: ta bo za seme. Tu ni časa za smeh: še manj pa za petje, kajti ropot stroja tega ne dopušča.

Kolo časa torej neusmiljeno izpodriva stare običaje, ki so zbliževali ljudi. Koliko prijetnih spominov je ostalo na luščenju bučnic. Danes so jih izpodrinile bučnice-golice.

Prav tako je bilo na »čajzanju« perja. Danes so pernice izpodrinile cenejše umetne blazine. Če bo šlo tako naprej, se ljudje tudi na vasi ne bomo več poznali med seboj. Upam, da se motim.

M. Menoni

USPEH ORMOŠKIH KMETIJCEV

V ormoški občini so se kmetijci zelo uspešno vključili v družbena prizadevanja »za kruh in sladkor«. Pri tem je tudi njim letos v veliki meri pomagalo vreme, da pa ni manjkalo dobre volje in prizadevnosti, pričajo podatki, ki smo jih dobili pred dnevi. Podatki kažejo, da so v družbenem sektorju kmetijstva od planiranih 260 hektarov posejali že precej več in upajo, da bodo dosegli setev na 300 hektarih. V zasebnem sektorju je plan predvideval tržno proizvodnjo pšenice na 340 hektarih, doslej jim je uspelo skleniti pogodbe s pridelovalci za setev na 265 hektarih, ocenjujejo pa, da bodo še dodatno sklenili precej pogodb, saj je setev opravljena na okoli 900 hektarih.

Spravilo sladkorne pese je takorekoč končano v obeh sektorjih, v kmetijskem kombinatu torej na okoli 270 hektarih, v zasebnem pa na 180 hektarih. Na poljih Kmetijskega kombinata je bila pred dnevi koruza še na približno 130 hektarih, spravilo je bilo opravljeno že na 410 hektarih, spravilo koruze pri zasebnih kmetovalcih pa je že končano. Pridelek koruze je zelo dober. Zasebni kmetje so pridelali v povprečju 5,2 tone koruze na hektar, na kombinatovih poljih pa je pridelek večji, kar okoli 7 ton po hektaru. Ocenam da so se ormoški kmetijci tokrat resnično izkazali torej ni pretirana.

JB

Spravilo koruze na poljih ormoške občine. foto: I. kotar

Mladi pomagali pri spravilu pridelkov

Pred dnevi so mladinci iz Osnovne šole Hajdina sodelovali pri spravilu koruze pri kmetu Vladu Zupaniču, ki je prvotno pospravljal koruzo s kombajnom, ker pa je precej koruze ležalo, je ostalo na polju

Učenci osmih razredov osnovne šole Hajdina na delovni akciji

precej pridelka. Na pomoč je poklical mlade iz omenjene osnovne šole, ki so se akcije radi udeležili. Tako so opravili dvakrat koristno delo — pomagali so pri spravilu koruze, s tem pa so zaslužili tudi nekaj denarja, ki ga bodo koristno porabili za zaključni izlet po domovini. Da se je akcija izplačala priča podatek, da je ostalo na polju, na površini sedmih hektarov kar okoli 8 ton koruze v storžih.

JB

Pomoč mladih pri trgatvi

Enako kot učenci drugih šol na območju Haloz, so se tudi učenci in učitelji OŠ Maksa Bračiča v Cirkulanah vključili v trgatev. Delavcem kmetijskega kombinata TOZD Vinogradništvo so na območju Zavrča pomagali pri trganju grozdja. Skupno so natrgali nad 20 ton grozdja. Zaslužek bodo porabili za financiranje šolskih izletov in za druge potrebe na šoli.

Pomoč mladih pri trgatvi je ena od programskih nalog, ki si ga je zapisala v letnem načrtu osnovna organizacija ZSMS na šoli, ki so jo v letošnjem letu že tudi uspešno končali.

— u

IZREDNA NAJDBA MALEGA GOBARJA

Aleš Cmager je šele učenec 1. razreda osnovne šole v Središču ob Dravi pa se že lahko pohvali z izredno gobarsko najdbo. V družbi dveh večjih fantov je tudi on v gozdu nabiral gobe. Ves navdušen je naletel na celi „grm" jurčkov, ali pravilneje povedano na jurčka-sedmerčka.

Goba je bila lepo oblikovana s sedmimi klobučki iz sedmih kocenov, torej pravi sedmerček. Ko so gobo očistili je tehtala 820 gramov. Malemu Alešu želimo, da bi v šoli lepo napredoval, pri gobarjenju pa še več podobnih uspehov.

Besedilo in posnetek: R. Rakuša

Aleš z jurčkom — sedmerčkom

„V goricah po trgatvi"

To je bilo geslo vabila, ki je dalo slutiti kam je tokrat namenjen izlet ne več povsem rosno mladih planink in planincev iz Ptuja. Res, v hladnem jutru je skupino 43 izletnikov potegnil avtobus skozi gosto meglo vse do Ormoža. Kaj kmalu za njim smo se podali strmo navzgor na Hum, prijazno izletniško točko, ki se nekako osamljen, ves pokrit z vinogradi, vzdiguje med ravnino.

Čeprav smo uživali ob obširnem razgledu, nas je precejšen hlad silil k povratku in kar prilegla sta se za tem topel čaj in požirek »kačje sline«, s katerima nas je pričakala v Obrežu, skrbna Rakuševa gospodinja.

Dasiravno je bilo pri njej prijetno, smo morali dalje, saj je bilo pred nami še precej vožnje preden smo prispeli v Lendavo. Kratek postanek in že smo se napotili po strmi poti skozi jesensko obarvane vinograde do Trojice nad mestom. Od tu seže pogled na čudovite Lendavske gorice, širno Pomurje, tja na Hrvaško in čez bližnjo mejo še na Madžarsko.

Čas je tekel, nas priganjal nazaj v mesto in od tu po Dolinskem do Bistrice, zatem čez Muro, skozi Ljutomer, Železne dveri na Jeruzalem in po kratkem odmoru naprej do cilja, ki je bil na Litmerku nad Ormožem. Zaradi svojih treh vrhov, je med planinci poznan kot »Prleški Triglav«. Z vrha Kogla se nam je nudil pogled po širni okolici, nato pa nas je pot popeljala do gostoljubne Leskovarjeve hiše na dajši postanek.

Okusna domača juha, nadvse slastne »hajdinske pogače,« z obojim nam je postregla gospodinja Marica in jasno, tudi dobra litmerška kapljica, vse to je dvignilo že tako dobro razpoloženje izletnikov, kar se je ob polkah ter valčkih, ki jih je neumorno igral na harmoniki tov. Joško, samo še stopnjevalo.- Ni čuda, da so nas »zasrbele pete«, se zavrteli in prepevali lepe domače in partizanske pesmi.

Tako so planinke in planinci te skupine, zadovoljno, veselo, vendar povsem dostojno zaključili letošnjo izletniško dejavnost. Kot vse izlete že osmih let, je tudi tega pripravil in vodil Lipe Izlakar, vodnik starejše skupine ptujskih planincev.

Skupina planincev iz Ptuja v Jeruzalemu. Foto: R. Rakuša

POSPRAVLJANJE SLADKORNE PESE

Čeprav je bila 25. oktobra nedelja so pridelovalci sladkorne pese pridno nalagali to dragoceno surovino na kamione ali traktorske prikolice, pa tudi stroji za pobiranje sladkorne pese so bili v polnem pogonu. Take prizore sem videl povsod na območju Slovenskih goric — v dolini Pesnice in Ščavnice.

Stroj hitro pobira sladkorno peso in jo odlaga na kupe, odkoder jo s kamioni odpeljejo v tovarno sladkorja

Pri tem pa želim opozoriti na problem, ki sem ga na terenu opazil. Za strojem ostane na njivi še nekaj pese in to peso pobirajo za sebe, če ne pa zahtevajo plačilo 2 din za kg. Pridelovalci menijo, da je to predrago, zlasti še v primerjavi s ceno in s trudom, ki ga mora vložiti pridelovalec skozi celo leto, da pesa zraste.

Besedilo in posnetek: Konrad Zorec

V soboto nova akcija za telefon

ZAVRČ

V krajevni skupnosti Zavrč v tem času izvajajo dve večji akciji. Prav je gradnja mrliške veže, druga pa ureditev pa ureditev avtomatskega telefonskega omrežja. S prostovoljnim delom so krajani najbolj angažirani prav pri ureditvi telefonskega omrežja. Tako so v prvem delu ob pomoči vojakov izkopali jame in postavili drogove iz Cirkulan do Zavrča, sedaj pa je v teku povezava z vodnikom. Skupaj z delavci pošte so telefonski vod položili do gostilne Veselič v Turškem vrhu, od koder bodo s polaganjem nadaljevali to soboto, torej 7. novembra.

Z ureditvijo avtomatskega telefonskega omrežja bodo v tem delu Haloz pridobili 60 priključkov, že sedaj pa telefon želi imeti 40 gospodinjstev. Po programu bo akcija končana ob Dnevu republike.

Tekst in foto: I. Kotar

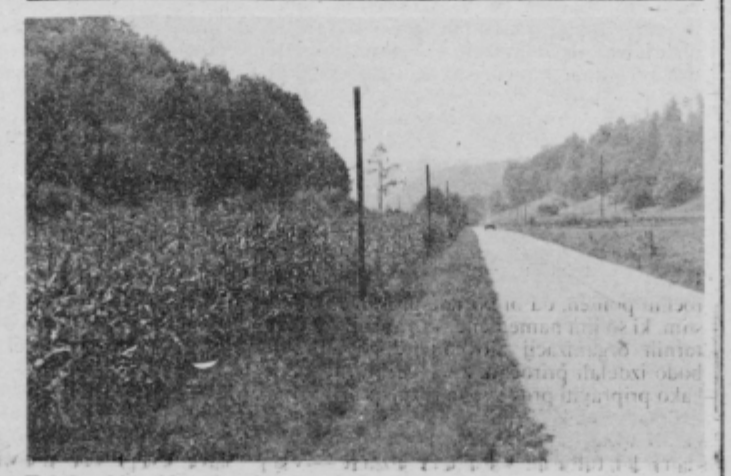

Telefonski vod bo v kratkem na drogovih

Nove možnosti sodelovanja z Arandjelovcem

Predstavniki pobratene občine Arandjelovac so v pogovoru s člani delegacije ptujske občine predlagali, da bi se naj v medsebojno gospodarsko sodelovanje vključila tudi ptujska mesno predelovalna industrija. Pri tem so mislili predvsem na Perutnino, ki je znana po vsej Jugoslaviji. Izrazili so željo, da bi od časa do časa Perutnina tudi k njim poslala kak kamion piščančjega mesa. Pa ne samo v Arandjelovcu, tudi v drugih mestih Šumadije bi piščančje meso iz Ptuja radi kupovali, čeprav bi k prodajni ceni pribili še nekaj prevoznih stroškov.

Morda bodo v Perutnini sprejeli to pobudo in navezali stike s trgovino v Arandjelovcu, seveda na podlagi ekonomske računice.

Franjo Hovnik

IZ MUZEJSKE FOTOTEKE

Barok in rokoko sta stroge linije v oblikovanju pohištva razgibala, klasicizem pa jih je začel umirjati. Na okus dobe so vedno bolj vplivali premožni meščanski sloji. Na začetku 19. stol. je francoski dvor še enkrat uveljavil pravi razkošni dvorni slog, ki je imel močan vpliv po vsej Evropi. Iz tega obdobja, imenovanega empire (1800—1815), hrani Pokrajinski muzej Ptuj bogato garnituro pohištva za spalnico in dnevno sobo, ki seveda vključuje tudi stole.

Zelo močno pa se je v naših krajih udomačil slog, imenovan bidermajer (1815—1848). To je izrazito meščanski stil, katerega osnovne značilnosti so skromnost, udobnost in funkcionalnost, skladna razmerja, dober material in obrtniška solidnost. Intimna sredina premožnejše meščanske družine je zahtevala izdelke, ki so zagotavljali praktičnost. Oblika in krasje sta morala biti v tesni povezavi z namembnostjo predmeta. Zato je bidermajersko pohištvo brez razkošnega okrasja. To se na stolih navadno omejuje na skromne, a vendar izrazito skladne in prefinjene intarzije na naslonjalih, le včasih tudi na prednjih nogah. Sedežne ploskve so običajno trapezaste ali polkrožne in večkrat prevlečene s progastim blagom s cvetličnimi vzorčki. Noge so upognjene rahlo navzven, prednji dve pa sta pogosto usločeni v rahli S liniji. Pri naslonjalih je bilo dovoljene več oblikovalske domišljije in sproščenosti, zato na teh poleg ravnih in rahlo ukrivljenih ali v trikot zloženih palic srečujemo zelo pogosto tudi srčaste oblike ali naslanjala v obliki pahljačasto odprtega palminega lista, neredki pa so tudi motivi v obliki lire.

Stol, ki ga hrani Pokrajinski muzej Ptuj v kulturnozgodovinski zbirki, je tipičen primer iz bidermajerskega obdobja, ki ga zaznamujejo skladnost oblik in funkcionalnost, skrbna izdelava, navzven usločene noge, naslonjalo pa je predrto v obliki petlistnega cveta.

Marjeta Ciglenečki

Bidermajerski stol iz kulturnozgodovinske zbirke Pokrajinskega muzeja. Fototeka kulturnozgodovinskega oddelka F 1083.

V Gaberniku so aktivni gasilci

Tokrat smo obiskali gasilsko društvo v Gaberniku pri Juršincih in k razgovoru povabili poveljnika GD Jožeta Novaka. O zgodovini gasilstva v tem kraju je povedal:

»Po znanih podatkih obstaja GD Gabernik že od leta 1929. Po pripovedi še živečih članov je bilo ob ustanovitvi kar 35 aktivnih članov. Iz vsake hiše je bil vsaj po eden gasilec. Danes nas je nekaj več, pa še zmeraj malo, kajti vas Gabernik je zelo raztegnjena po hribih in v dolini.

Lahko rečem, da se je gasilstvo v Gaberniku razvijalo z vasjo. Nenehno so aktivni gasilci pomlajevali svoje vrste, tako, da imamo danes dve moški desetini, dobro opremljena in izurjena je tudi ženska desetina. Razen tega imamo še precej pionirjev in mladincev, ki so že opravili tečaj za izprašane mladinske člane.«

Kako je z gasilskim domom, pred kratkim ste ga razširili. Ali sedaj zadostuje vašim potrebam?

»Prvi gasilski dom je bil postavljen že pred drugo svetovno vojno. Sicer je bil manjši, vendar so ga leta 1945 porušili, baje zaradi gradnje ceste. No, leta 1950 smo začeli graditi novi dom, ki pa nam je pozneje postal premajhen. Pred kratkim smo ga dogradili, tako, da imamo sedaj to urejeno. Imamo še sicer v načrtu, da bi zgradili še sanitarije in manjši pisarniški prostor. Potrebovali pa bi tudi garažo za naš avtomobil.«

Kako ste opremljeni z gasilsko tehničnim orodjem?

»Že svojih deset let imamo dotrajano terensko vozilo. Takrat na drugo nismo mislili, saj je bilo že to precej, dandanes pa bi potrebovali novo in predvsem večje vozilo s cisterno. Žal pa nimamo dovolj denarja. Drugače smo s cevmi in ostalo opremo še kar dobro oskrbljeni. Imamo dve razmeroma dobri motorni brizgalni, skratka, mislim, da smo za naše razmere še kar zadovoljivo opremljeni.«

Za nami je teden požarne varnosti, ali ste v vašem GD izvedli kakšne aktivnosti?

»Seveda smo. Po vasi smo opravili več preventivnih gasilskih pregledov in opozorili na številne pomanjkljivosti in nepravilnosti. Razen tega smo ob prazniku KS Juršinci prav mi prvi preizkusili nove hidrante na Kukavi, kjer je pred dnevi prvič pritekla voda. Vaščani so bili nad tem zelo navdušeni.«

Ste imeli v zadnjem času na vašem območju kak večji požar?

»Letos na srečo še ne, smo pa pred letom dni imeli večji požar zaradi strele. Cel kup nevšečnosti se nam je takrat zgodilo. Prvič nismo imeli elektrike, da bi alarmirali gasilce o požaru. Drugič, požar je nastal na izredno težko dostopnem območju in tretjič, zaradi blata nismo mogli

Jože Novak, poveljnik GD Gabernik

vsega pogasiti. Nastala je velika materialna škoda. Drugih večjih požarov na srečo še nismo imeli.«

Kako sodelujete s sosednjimi GD?

»Zelo dobro. Mislim, da vsa društva v okviru gasilskega centra med sabo dobro sodelujemo. Predvsem ob raznih prireditvah, tekmovanjih in srečanjih pa tudi ob akcijah gašenja požarov če je potrebno.«

Ste zadovoljni z gasilskim kadrom?

»Tu se lahko celo pohvalimo, saj imamo v našem GD šest nižjih gasilskih častnikov, enega podčastnika prve stopnje, enega višjega častnika, žensko gasilsko sodnico in tri častnice. Skratka, na tem področju imamo vse urejeno, pa tudi aktivni so v veliki večini. Mislim, da nismo veliko društvo, smo pa zato precej aktivni, tako, da v polni meri upravičujemo naš obstoj in zaupanje vaščanov.«

M. Ozmec

Srečanje v Cirkovcah

Drugo srečanje tamburaških orkestrov, ki so ga Cirkovčani odlično izpeljali, je potrdilo upravičenost odločitve o srečanju. Zelo spodbudna sta udeležba in kvaliteta zlasti mladih glasbenikov, prijetno nedeljsko popoldne pa je ostalo v lepem spominu tako nastopajočim kot poslušalcem.

Tekst in foto: I. kotar

— Nastopajoče, goste in številne poslušalce je med prireditvijo pozdravil predsednik Zveze kulturnih organizacij občine Ptuj Stane Stanič

— Domačini so pripravili tudi okrepčilo — po nastopu so glasbenike povabili v šolsko kuhinjo na pečenice z zeljem

— Konec nastopa in prireditve — nasvidenje na tretjem srečanju!

OBISKALI SMO HIŠO CVETJA

O delu društva upokojencev v Kidričevem smo že večkrat pisali, zato ga je odveč ponovno predstavljati. Velja povdariti, da jim ni nobeno delo pretežko in so doslej vsako nalogo tudi v celoti opravili. Številnim izletom v razne kraje, znane iz NOB, se je pridružil tudi tisti, o katerem so dolgo govorili in se nanj pripravljali. To je bil dvodnevni izlet v Beograd z obiskom hiše cvetja na Dedinju, kjer večno počiva naš ljubljeni tovariš TITO.

To kar smo vsi prisotni doživeli v teh dveh dneh in s kakšnimi občutki smo se nemo pomikali v koloni okrog grobnice, ni moč opisati, vse to se lahko le doživi. Moram povdariti, da smo bili vsi nestrpni že tedaj, ko smo pred pisarno društva upokojencev čakali na avtobus. Mladi šofer Slavko Kukovec nas je lepo in varno pripeljal na določeno mesto in tudi varno nazaj na naše domove.

Člani društva upokojencev so dobro izbrali traso potovanja, saj smo si po izjemnem doživetju in občutju v hiši cvetja ogledali še Novi Beograd in nato nadaljevali pot proti Novemu Sadu, kjer smo si med drugim ogledali znamenito Petrovaradinsko trdnjavo, kjer je bil nekoč zaprt tudi tovariš Tito. No, povedati moram, da smo prej obiskali še muzej »25 MAJ«, ki je nedaleč od hiše cvetja. Kar smo videli v tem muzeju ni mogoče opisati v nekaj vrsticah, saj bi tudi sami potrebovali namesto ene ali dveh ur kar ves dan ali še več, da bi si lahko ogledali vse do podrobnosti.

Ob tem ne smemo prezreti požrtvovalnosti tovarišev v društvu upokojencev tako predsednika, tajnika in Ivana REPCA, ki je bil tako pri organizaciji kot tudi v ostalem izredno aktiven in požrtvovalen, saj mu ni bilo žal časa. Ker imenovanega mnogi upokojenci poznajo že iz prejšnjih dobro organiziranih izletov in njegovega aktivnega dela ne le v DU, v SZDL in še kje, zato ga ni potrebno še posebej predstavljati. Prepričan sem, da bo Ivan tudi v bodoče prizadevno opravljal naloge pri rekreaciji upokojencev.

Tako njemu za dobro organizacijo in vodenje, kot mlademu šoferju »CERTUS« iz Ptuja v svojem imenu in v imenu vseh, ki smo se tega izleta udeležili, prisrčna hvala!

France Meško

Komemoracija pred spomenikom Borisu Kidriču

Tudi najmlajši so prižigali svečke v spomin padlim

Pred dnevom mrtvih so se zbrali pred spomenikom Borisu Kidriču v Kidričevem člani ZZB NOV, učenci OŠ Borisa Kidriča v Kidričevem in drugi krajani ter skupno počastili spomin na padle borce, posebej pa še na Borisa Kidriča, enega največjih sinov slovenskega naroda. O tem je spregovoril Ivan Elsner, predsednik KO ZZB NOV Kidričevo, nato pa so delegacije položile vence pred spomenik. Učenci OŠ Kidričevo pa so izvedli kulturni program z recitacijami in s pevskim zborom.

Besedilo in posnetek: Konrad Zorec

Mladi dejavni na različnih področjih

OO ZSMS PODLEHNIK

Pred dnevi sem bil med mladimi v osnovni organizaciji ZSMS Podlehnik. Povedali so, da mladinska organizacija šteje 140 mladincev in mladink, od tega pa je aktivnih le dobrih trideset. V okviru interesnih dejavnosti se mladi vključujejo na področju kulture, športa, mladinskega prostovoljnega dela, informiranja, splošne ljudske obrambe in družbene samozaščite, idejnopolitičnega dela ter kadrovanja mladih.

V okviru kulturne komisije pripravljajo kulturne in literarne večere, proslave ob pomembnejših praznikih, skupaj z osnovno šolo Martin Kores v Podlehniku, deluje tudi dramsko-recitatorska in pevska sekcija. Ob prazniku dela so priredili kresovanje z mitingom in razstavo o tovarišu Titu.

Športna komisija organizira v poletnem času prijateljska srečanja, turnirje v nogometu, košarki na igrišču ob domači osnovni šoli, člani pa se udeležujejo tudi športnih tekmovanj v sosednjih krajevnih skupnostih. Letos so sodelovali na turnirjih v Selah, Žetalah, Majšperku in Tržcu. V zimskem času imajo enkrat tedensko rekreacijo v telovadnici osnovne šole, dekleta so formirala rokometno ekipo, ukvarjajo se z namiznim tenisom. Na prostem pa prirejajo smučarska tekmovanja v veleslalomu, slalomu, smuku.

Komisija za SLO in DS vključuje mlade v akcijo NNNP, vključeni v prostovoljno gasilsko društvo, ki je eno najuspešnejših v okviru gasilskega centra Videm. Tudi letos so bile marljive članice na tekmovanju v Selah. V njihovem varstvu je spominska plošča na Združenem domu, spomenik padlim kurirjem, udeležujejo se tradicionalnega „Pohoda po poteh revolucije" v Mostje in s tem krepijo revolucionarne tradicije NOB in revolucije. V načrtu imajo organizacijo orientacijskega pohoda.

Komisija za idejno politično delo pripravlja predavanja iz aktualnih tem, razpravljajo o razvoju in načrtih krajevne skupnosti, po sestankih se pogovarjajo o političnih dogodkih doma in v svetu, nekaj predavanj pa bodo pripravili v sodelovanju s Centrom marxističnih krožkov, ki deluje pri OK ZSMS Ptuj.

Komisija za mladinske delovne akcije ima glavno nalogo dokončanje del pri urejanju bankin, popravilu krajevnih cest, pripravi kresov, sami pa so položili tlak in uredili mladinsko sobo v Zadružnem domu, kjer se zbirajo ob koncu tedna. Dva mladinca sta bila udeleženca zvezne MDA v Kotorju. Mlade obveščajo o svojem delovanju in akcijah.

Anica Murk, sekretarka OO ZSMS Podlehnik, je povedala, da so sestanki slabo obiskani, za kar so vzroki oddaljeni kraji, mladi, ki študirajo v Mariboru in Ljubljani pridejo redkeje domov tako, da so v dejavnost vključeni v večini le srednješolci. Prizadevali si bodo, da v svoje aktivnosti vključijo čim večje število mladih, večjo pozornost pa bodo namenili tudi informiranju. S skupščino krajevne skupnosti, KK SZDL, GD, osnovno šolo Martin Kores in Prosvetnim društvom dobro sodelujejo; v njih je vključenih več mladih.

D. Papler

Ne smemo jih pozabiti

Vladimir Satler, ustreljen 4. 9. 1941

Lojze Štrafela, ustreljen 23. 9. 1941

Pred 40-leti, ko so prijeli jugoslovanski narodi za orožje, da bi pregnali iz svoje domovine okupatorje — so padle prve žrtve v boju za osvoboditev. Padli so prvi borci v partizanskih enotah v spopadih s sovražnikom. Še mnogo več pa jih je ustrelil okupator kot talce, ali pokončal kako drugače, kar je strašna obsodba nacizma in fašizma. Misleč, da bo z nasiljem, s streljanjem in trpinčenjem domoljubov zatrl osvobodilno gibanje, je okupator uprizarjal pokole, kakršnih dotlej zgodovina ni poznala. Na tisoče talcev je ustrelil leta 1941 v Kragujevcu in Kraljevu. Na Slovenskem so bili umorjeni prvi talci leta 1941 na vseh treh delih razkosane Slovenije, na nemškem, madžarskem in italijanskem.

Spomnimo se v mesecu, ko praznujemo dan mrtvih — ustreljenih talcev leta 1941 z našega območja, saj ne smemo pozabiti na njihovo največjo človeško žrtev!

Skoro vsi talci z našega območja so padli na Štajerskem, kjer so jih Nemci leta 1941 ustrelili 174. O teh jih je bilo iz tedanjega ptujskega okraja 22. Prištejemo jim lahko še dva, rojena v ptujskem okraju, a živeča izven njega. Naj kar tu navedem, da so trije ptujski talci izgubili življenje v pokolih izven Štajerske. V strašnem pokolu talcev v Kragujevcu oktobra 1941 je padel Ptujčan Janez Velkavrh, (25) bivši oficir jugoslovanske vojske; v pokolu v Kraljevem pa Ormožanec Alojz Novak (37), po poklicu uradnik. Decembra 1941 so ustrelili Italijani med talci v Ljubljani Ignaca Žagarja, jurista iz Ptuja, starega 30 let.

Povrnimo se k talcem, ustreljenim na Štajerskem leta 1941! Napisati moram, da ni namen tega članka opisovati njihovega prispevka v osvobodilnem boju, ki je obravnavan v publikaciji SKOZI VIHARJE V LEPŠO PRIHODNOST in je bil obravnavan v mnogih člankih v našem listu, ampak je v tem članku navedeno le poročilo o njihovi smrti z glavnimi osebnimi podatki. Le tu pa tam je omenjeno kaj več o kakem talcu, kar v publikacijah še nismo objavili.

Prvi talci na Štajerskem so padli 30. julija 1941. Ustrelili so jih v Dobravi pri Brežicah. Bilo jih je deset. Lepak o streljanju navaja v imenu šefa civilne uprave za Spodnje Štajersko, da so jih ustrelili, ker so našli pri njih orožje in prepovedane tiskovine ter razstrelivo, za kar prejmejo krivci po odredbi šefa civilne uprave, z dne 17. maja 1941, smrtno kazen. V tej skupini talcev so bili domačini s krškega območja.

Drugo skupino talcev so ustrelili Nemci 10. avgusta pri Miklavžu na Dravskem polju. Bilo jih je šest. Doma so bili iz raznih krajev Štajerske. Med njimi je bil v Ptuju, v Senčarjevi trgovini zaposleni trgovski pomočnik, Jože Tršek (21).

Tretjo skupino talcev, po številu deset so ustrelili v Mariboru 24. avgusta na dvorišču sodnih zaporov. Med njimi so padli narodni heroji Slavko Šlander in Slava Klavora iz Maribora in Franjo Vrunč iz Slovenj Gradca. Že naslednjega dne so ustrelili v Mariboru četrto skupino talcev. Bili so trije in nobeden s ptujskega območja. Spet je šef civilne uprave za Spodnje Štajersko javil z lepakom, da so bili talci, ustreljeni 24. in 25. avgusta — ubiti zaradi posesti orožja in ker so pripravljali sabotažne akcije.

Peto skupino talcev so ustrelili v Celju 4. septembra 1941. Bilo jih je deset. Med njimi so bili iz ptujskega okraja vrtnar in gostinec Tomaž Meško (41) iz Dornave, sedlar Tomaž Klepač (43) iz Ptuja in davčni uradnik Vlado Satler (27) tudi iz Ptuja. Satler je napisal v zaporu poslovilno pismo na ovoju pralnega praška, kar je iztihotapil iz zapora. Pismo je naslovil na svojo mamo. Napisal je:

„Mamica! Morda si, morda boš izvedela, da sem mrtev. Bodi hrabra, kot sem hraber jaz v teh trenutkih. Bodi hladnokrvna in se zavedaj, da nisi edina, ki je izgubila to kar ji je najdražje. Milijoni mater na svetu kličejo po svojih sinovih. Umrl sem kot mož in to naj Ti bo v ponos. Ne morem Ti vsega pisati, kar bi hotel, vedi pa eno: ni mi žal, da umrem. Kajti prihaja čas, ko bo težko biti še človek in ko bo kri klicala kri.

Oprosti mi vse, kar sem Ti hudega naredil če sem Te žalil ali karkoli. Živi v spominu na mene. Kmalu se vidiva, ako obstaja posmrtno življenje, v katero v zadnjih trenutkih zaupam in verujem.

Tvoj Vlado"

Razumljivo je, da Vlado Satler ni svoji mami napisal vsega, kar bi rad, saj bi lahko prišlo pismo v roke okupatorju. Med vrsticami pa čutimo njegovo glavno misel, da umira kot mož za osvoboditev svojega naroda. Tolažilne pa so njegove besede o snidenju z materjo v posmrtnem življenju.

Karel Arnuš, ustreljen 30. 10. 1941

Milan Ošlovnik, ustreljen 30. 10. 1941

Franc Toplak, ustreljen 30. 10. 1941

Šesto skupino talcev so ustrelili Nemci 17. septembra v Trbovljah. V njej so bili štirje talci s trboveljskega območja. Sedma skupina talcev, s številom desetih moških, je bila ustreljena v Mariboru 23. septembra. Med ustreljenimi je bil Alojz Štrafela iz Markovec na Ptujskem polju, star 20 let, po poklicu ključavničar, a zaposlen v galanterijski trgovini Vuga-Bačnar v Ptuju. Skupina je bila obdolžena posesti orožja in komunističnih dejanj.

Osma skupina je bila ustreljena v Šoštanju 10. oktobra. Spet je padlo deset talcev in med njimi dva iz ptujskega okraja: agronom Miha Anžel, star 30 let iz Žabjeka pri Ptuju in Lojze Zorman, študent iz Sakušaka v Slovenskih goricah, star 20 let. Zorman je napisal v zaporu svojcem poslovilno pismo. V šoštanjski skupini talcev so ustrelili tudi Dušana Finžgarja-Fidžija iz Celja, starega 21 let, ki je v ptujskem okraju organiziral mladino za boj proti okupatorju od maja do julija 1941. Iz Pragerskega so bili v Šoštanju ustreljeni: uradnik Franc Bizjak (20) in brata delavca Maks (24) in Franc Berglez (20). Skupina talcev v Šoštanju je bila ustreljena zaradi partizanskega napada na Šoštanj 8. oktobra.

Miha Anžel, ustreljen 10. 10. 1941

Deveto skupino talcev so ustrelili 21. oktobra v Mariboru. Štela je šest moških. Iz ptujskega okraja je bil v njej Ivan Korošec (34), mlinar iz Obreža pri Središču.

Že čez devet dni, 30. oktobra so ustrelili Nemci v Mariboru deseto skupino talcev v letu 1941 na Štajerskem. V njej je bilo dotlej največje število ustreljenih, kar trideset. Iz ptujskega okraja je v njej padlo sedem talcev: Karel Hrenič (22) delavec iz Štukov pri Ptuju, zobotehnik Milan Ošlovnik (17), krojaški vaj pomočnik Franc Grabar (21) in Alojz Zajšek (17), krojaški vajenec — vsi s Hajdine, Franc Toplak (24) študent agronomije iz Mostja, dr. Metod Spindler (35) iz Juršinec in krojaški pomočnik Karel Arnuš (22), borec Pohorske čete septembra 1941, doma iz Polenc pri Polenšaku.

Alojz Zajšek, ustreljen 30. 10. 1941

Franc Grabar, ustreljen 30. 10. 1941

Dr. Metod Spindler, ustreljen 30. 10. 1941

Karel Hrenič, ustreljen 30. 10. 1941

Franc Toplak, oba brata Špindlerja in Milan Ošlovnik so napisali pred smrtjo vsak svoje poslovilno pismo svojcem s pretresljivo vsebino.

Konec prihodnjič

JEZIKOVNO RAZSODIŠČE (45)

Kam smo prišli?

»Kar zgrozil sem se, ko sem dobil v roke obvestilo Odbora za zeleno in čisto Ljubljano. Tako dober namen pa tako slaba slovenščina! Še sami preberite!«

Krajevna skupnost Prule — »Odbor za zeleno in čisto Ljubljano« poziva delovne ljudi in krajane, hišne svete, lastnike hiš, najemnike poslovnih prostorov, delovne in druge organizacije, VVZ in osnovne šole, da takoj pristopijo po danem programu in pozivu občinskega »odbora za čisto in zeleno Ljubljano.« Krajevna skupnost Prule poziva, da v dneh 9. in 10. aprila 1981 pristopijo k čiščenju zelenic in drugih površin.

Ves odpadni material je v dneh izvajanja akcije deponirati na površinah, ki so dostopne z motornimi vozili, zaradi nemotenega odvoza v centralno de ponijo. O zaključku akcije in pripravljeni deponiji je obvestiti KS na tel. št. 21-067 zaradi odvoza. Obvestilo mora vsebovati mesto deponije in približno količino odpadnega materiala v m^3.

Besedilo zgovorno priča, kam nas je pripeljal nepismeni birokratizem. Namesto birokratske navlake (da takoj pristopijo po danem programu, da pristopijo k čiščenju, je v dneh izvajanja akcije deponirati, o zaključku akcije in pripravljeni deponiji je obvestiti) pišimo rajši: naj očistijo zelenice, ob čiščenju je treba odložiti, o končani akciji in pripravljenem odlagališču naj obvestijo, pa bo že s tem napravljen prvi korak k snažnejšemu okolju.

Razsodišče vabi vse, ki jim ni vseeno, kako Slovenci govorimo in pišemo, naj predloge pobude za boljše jezikovno izražanje pošiljajo na naslov:

Sekcija za slovenščino v javnosti, Jezikovno razsodišče, RK SZDL Slovenije, 61000 Ljubljana, Komenskega 7.

Dober slovenski jezik naj bo naša skupna skrb!

gradovi na ptujskem območju

dr. ivan stopar

(21. nadaljevanje)

VELIKA NEDELJA (GROSS-SONNTAG), GRAD, KOMENDA

Na pomolni ravnici ob župnijski cerkvi, Velika Nedelja 9 pri Ormožu. Občina Ormož.

Leta 1190 je vojvoda Friderik Švabski ustanovil v Palestini nemški oziroma križarski viteški red, ki se je hitro razširil po vseh nemških deželah. Zgodilo naj bi se neki na veliki petek 1199, ko je Friderik Ptujski sprejel oklepljene nemške viteze, ki so se v Ptuju najprej poklonili božjemu grobu, že naslednjega dne pa so se mu pridružili na pohodu zoper krdela ogrskega kralja Emerika, ki so ga na veliko nedeljo do kraja potolkli. Na kraju bitke naj bi Friderik zasadil v tla zastavo nemškega reda z besedami: »Na veliko nedeljo je bil ta kraj zavzet in Velika Nedelja naj se imenuje, nemški vitezi pa naj ga v prihodnje varujejo in branijo.« Vojvoda Leopold Slavni je osvojeni del pokrajine pripojil Štajerski in ga podaril zmagovalcu Frideriku Ptujskemu, ta pa ga je izročil nemškemu viteškemu redu. 1222 je Friderikov sin, Friderik II., potrdil nemškemu viteškemu redu posest Velike Nedelje kot »prazno in neobljudeno zemljo.« Ozemlje se nato znova omenja 1259 kot terra Nedelk et Zunk site inter Drauam et Mura, grad kot središče viteške posesti pa šele dosti pozneje, 1321 kot haus Suntag. Prvotno skromno ozemlje se je z darovnicami in nakupi postopno večalo, tako da so bili komendi sčasoma podrejeni tudi vikariati v Ormožu, Središču in Miklavžu. Grad je imel pomembno vlogo pri obrambi nekdanje nemške meje proti Ogrom, pozneje pa tudi pri bojih s Kruci. V rokah križnikov je ostal do zadnje vojne. Zdaj so v njem stanovanja.

Grad je v svojem jedru podolgovata, dvonadstropna, 13 x 7 osna stavba s štirimi trakti, ki obdajajo notranje dvorišče. Vogali zasnove so na vzhodu okrepljeni z okroglima stolpama, na zahodu pa z rondeloma. Tu je bil nekdaj obrambni jarek, ki je zasut. Nad njim pred osrednjim delom zasnove je zdaj nizek prizidek gospodarskega značaja, ki nas pripelje do rustičnega vhodnega portala z blendo (njegov zgornji del je zakrit z vežnim podstrešjem). Notranja odprtina portala je polkrožna, v trikotnih poljih pod preklado so odprtine s kolesci za verige vzdižnega mostu, sredi nje pa je križevniški grb z inicialkami I. R. V. G. S. D. N. O. B. Skozi obokano, z rečnimi oblicami tlakovano avlo severovzhodnega stolpa pridemo na prednje dvorišče s stranskim, iz dveh, iz različnih obdobij izvirajočih enot sestavljenim traktom na desni proti zahodnemu, veznemu traktu osrednje grajske stavbe. Tu je spet portal, opremljen s križem in letnico 1723. Takoj na levi, na steni severnega trakta, je vzidana

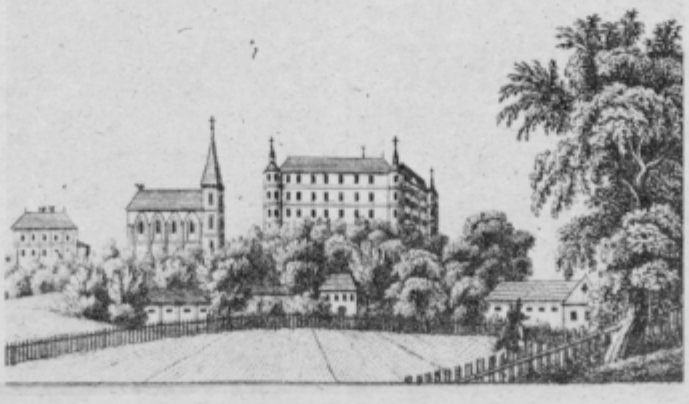

Velika Nedelja — litografija iz okrog leta 1830

kamnita heraldična plošča z napisom: IM IAHR 1612 HAT DER HOCHWÜRDIGE VND WOLGEBORNE HERR MARQVARDT FREYHE: ZVE ECKH VND HVNGERSBCH TEVTSCHORDENS RITTER LANTCOMMENTHVR DER N. OS. BALTEV FÜRSTLICHER DURCHL. MAKSIMILIANI DES ELTERN ERTZ HERTZOG ZV ÖSTERREI GEHEIMER RATHOBRIST: HOFMAIST: DISES GEBAI AVFVR: VND VERFERTIG: LAS:. Poleg nje je vzidan antični relief, ki kaže mladca na dirjajočem hipokamu. Dvorišče je brez arkad; arkadiran je bil nekdaj le vzhodni trakt, a še ta samo v pritličju, kjer sta zdaj dve zazidani ločni odprtini. Na dvorišču je lep baročen vodnjak s kovano krono in kompletnim pogonskim mehanizmom ter več baročnih portalov, ki drže v obokane pritlične prostore; ponekod so pod njimi stare, prostorne kleti. Portal v severnem traktu je nekoliko bolj razgiban; na sklepniku ima letnico 1730. Tik za njim so lepo kovana baročna notranja vrata, za njimi pa je štiriramno zrcalno stopnišče s kamnitno balustradno ograjo. Vogalni stebriči so na vrhu okrašeni s pinijevimi storži. Stopnišče drži v nekdanjo obednico-temter s štukiranim okvirom na stropu (prostor je zdaj preeljen). Stopnišče v zahodnem delu južnega trakta drži do dvoetažne kapele v nadstropju. Kapela je v tlorisu skoraj kvadratna. Stene so okrašene s pari pilastrov, ograjo volutasto razgibane empore oblikujejo leseni balustradni stebriči, na stropu je plitek, koloriran, dekorativen štuk s križevniškim znamenjem na sredi, ki ga oblikuje ornamentalen preplet trakov cvetličnimi vazami. Iz kapele izvirajo Altomontejeva oljna podoba Marija z Jezusom, predvsem pa čudoviti gotski plastiki sv. Barbare in sv. Katarine, ki jih hrani Pokrajinski muzej v Ptuju. Skozi obokano vežo vzhodnega trakta stopimo na malo zunanje dvorišče gradu. Tu je v steni kamniten portal, poudarjen z grbom in letnico 1729.

Stavbno zgodovino objekta je zaenkrat mogoče le bežno skicirati. Prvotna komenda je bila skromna, saj so jo še 1542 ocenili le na 500 funtov vrednosti. V jugozahodnem delu osrednje zasnove še naletimo na srednjeveške arhitekturne elemente kot so napr. svetlobne line v pritličju (te utegnejo izvirati še iz časa, ko je stavba nastala), vendar pa v njenem značaju dominirajo poteze, ki jih je grad dobil ob temeljiti prenovi in razširitvi o. 1622, ki jo je opravil baron Markvard baron pl. Egkh — o tem govori citirana plošča. Poznejše predelave, med njimi zlasti tiste iz let 1723—1730 (letnici na portalih), so se omejile na višinsko izravnavo traktov, na baročno preoblikovanje fasad ter zlasti na modernizacijo oken in vrat. Takrat so v vzhodnem delu gradu uredili razkošno balustradno stopnišče, v južnem traktu pa kapelo. Ob preureditvenih delih v letih 1805 in 1850 so na zahodni strani zasnove pozidali gospodarska poslopja.

Nadaljevanje prihodnjič

O LOUISU ADAMIČU

Ob 30-letnici smrti Louisa Adamiča so bile prirejene razprave in spominske svečanosti. Pri nas na šoli pa smo s Študijsko knjižnico uredili razstavo njegovih pisateljskih del, raznih člankov o njem in slik.

Adamič je bil priznan ameriški pisatelj in javni delavec. Pisal je v angleščini, nikdar pa ni zatajil svojega slovenskega rodu.

Adamič se je rodil 23. marca 1898 v Blatu pri Grosuplju kot kmečki sin. Čeprav niso bili reveži, ga je gnalo v široki svet. Petnajst leten je prispel v Združene države. Sprva so Lojzku pomagali znanci. Kmalu pa je spoznal, da zgodbe o bajni Ameriki niso resnične. Uspel je samo, kdor je bil bolj nasilen, močnejši, kdor se je bolje znašel, kdor je bolj brezobzirno izkoristil sočloveka. Šlo je le za dobiček. Adamič pa je prekopaval cestni tlak, nakladal blago, bil pometač, delal v restavraciji, služil kot mornar in bil celo vojak na fronti.

Četudi bi že skoraj obupal, se je poleg vsega vztrajno učil angleščine in študiral. Začel se je uveljavljati kot novinar in pisatelj. Neizprosno izpodrivanje in tekmo za denar je primerjal z džunglo. Vendar ni izgubljal zaupanja in vedrine. Tako je dal eni svojih prvih knjig naslov Smeh v džungli. Tu je podal prizore iz lastnega življenja, razmere v stari domovini in usodo priseljencev, ki so jih bogati Američani imeli za gnoj. Neumorno je pisal in se zavzemal za njihove pravice. Ko je pred zadnjo vojno obiskal Jugoslavijo, je obsodil nasilje, ki so mu bili izpostavljeni delovni ljudje. V knjigi Vrnitev v rodni kraj je odkrito pisal o zapornikih v Glavnjači. Med vojno je širil resnico o Jugoslaviji in njenem osvobodilnem boju. Takratni ameriški predsednik ga je pritegnil za svetovalca.

Pripomogel je, da so Američani spoznali, kdo se v Jugoslaviji dejansko bojuje proti skupnemu sovražniku.

Po vojni je Adamič spet obiskal staro domovino. Sešel se je s tovarišem Titom. O Titu, partizanih, o novi Jugoslaviji in napadu informbiroja je pisal v knjigi Orel in korenine.

Izida knjige ni dočakal. 4. septembra 1951 so ga našli ubitega na njegovi farmi v Milfordu (New Jersey). Preminil je kot žrtev sovražnega napada. Verjel je v en sam pravični svet.

Simona Toplak, 8/c,
OŠ Franc Osojnik,
Ptuj

V OO ZSMS Postaje milice izvolili vodstvo

Pred kratkim so se člani osnovne organizacije ZSMS Postaje milice z Ptuja sestali na volilni konferenci. Pregledali so realizacijo preteklega dela in prejeli smernice za delo osnovne organizacije do konca tekočega leta. Pohvala je bila izrečena za športno in tovariško srečanje v nogometu z ekipo garnizije Dušan Kveder-Tomaž Ptuj in poudarjeno, da se takšna srečanja tudi v naprej nadaljujejo in s tem zbližujejo in krepijo vezi JLA—milica. Uspešno je bilo izvedeno tovariško srečanje upokojenih miličnikov, tovrstna srečanja so zaželjena. Dogovorili so se o nalogah komisije za šport in rekreacijo, ki bo skrbela za športna tekmovanja, novoletni obdaritvi otrok, novoletnem srečanju mladincev. Po vsakem sestanku pripravijo aktualno temo; tokrat bodo govorili o spopadu med Iranom in Irakom, pripravil pa jo je Zvonko Zinreich, sledilo je predavanje predstavnika ptujske vojašnice Dušana Kvedra o protidesantni zaščiti s predvajanjem filma.

Deloven utrip z volilne konference OO ZSMS Postaje Milice D. Papler

Predsednik OO ZSMS Postaje milice Ptuj je tudi v naslednjem obdobju Zvonko Zinreich, ki je tudi član komisije za IPU, kadre in organizacije, sekretar je Ivan Kralj, obenem član komisije za šport, rekreacijo in kulturo. Blagajnik je Srečko Kamenšek, predsednik komisije za IPU, kadre in organizacijo Branko Kopše in član Darko Najvirt. Komisijo za šport, rekreacijo in kulturo vodi Marjan Fajfar, član je Silvo Skok, komisijo za informatiko in uredniški odbor stenčasa pa sestavljajo predsednik Aleksander Majdič, ki je tudi mentor OO ZSMS, člana pa sta Zvone Vidovič in Danica Kirbiš. Za gospodarja osnovne organizacije ZSMS je bil izvoljen Darko Najvirt.

EDITA KOROŠEC

Zgodovina me uči

Tople kapije jesenskega dežja polzijo po tebi, ti pa stojiš negiben in nem. S svojimi velikimi črnimi očmi gledaš za menoj. Z roko mi kažeš na nekoga, ki ga ne morem videti. Zgodovina NOB je že daleč za menoj, tvoje ime zveni junaško in lepo: narodni heroj Jože Lacko. Ideje so ostale, segajo globoko vame, zaradi njih se zdim močna in pogumna. Ne vem, če te prav razumem, a vseeno občudujem tvojo narodno zavest in ljubezen.

Francu Knezu so Nemci zaprli sina zaradi sodelovanja s partizani. Nemcem je dokazal, da je njihov hlapec, izdal je Slovenjegoriško četo, sina pa kljub temu niso izpustili iz zapora.

S svojo skupino prijateljev borcev si 8. avgusta prihajal proti gozdičku Laze. Nič hudega sluteč ste se utaborili. Popoldne se zaslišijo prvi streli. V trenutku ste pri orožju. Umikate in branite se do zadnjega. Obkoljeni ste. Po več kot dveurnem boju se iz obroča rešite trije: Osojnik, Mirko Reš in ti Lacko, ki si se zatekel h kmetu v Spodnji Velovlek. Izdal te je v upanju, da bo rešil sebe.

Zjutraj te je obkolila četa Nemcev. Ne braniš se. Težko si ranjen v glavo. S kopiti udarjajo po tebi, zvežejo te, na prsi ti pripnejo sramotilno tablo z napisom: sem morilec in vodja banditov. Po zasramovanju te več dni zverinsko mučijo, dokler ne umreš.

Ne nisi mrtev, niso te ubili, ne živiš samo v meni, v vseh, ki se čutijo zavedni državljani. Kip je le simbol, opazujem njegovo gibkost. Vedno boš stal tu. Dež bo pral tvoje telo, sneg bo padal na ramena, veter in burja se bosta zaman zaganjala vate, ne bosta izbrisala spomina na težke dni NOB.

Grozljiv pogled v preteklost me zdrami. Kako dolgo že pravzaprav stojim tu in razmišljujoče zrem vate. Ne morem doumeti, da sin slovenske zemlje izda rojaka. Ne zna se žrtvovati, ne premagati strahu, proda sebe in svoje najdražje, samo da si ohrani svoje življenje. Hočem biti zavedna Slovenka, vzgled si bom vselej jemala po tebi. Domovino imenujem mati, ker ima mehko srce kakor mati. Kako bi jo mogla drugače imenovati.

SLOVENSKA BISTRICA

Spominski razstavi

Matična knjižnica v Slovenski Bistrici je v okviru svojih rednih aktivnosti, med katere uvrščajo tudi spremljanje pomembnih obletnic slovenskih, jugoslovanskih pa tudi svetovnih književnikov, 19. oktobra odprla razstavo, ki so jo posvetili mesecu knjige. Razstava povezuje obeležje 150. obletnico rojstva Frana Levstika in 100-letnico smrti Josipa Jurčiča.

Levstik je predstavljen po področjih svojega ustvarjanja, medtem ko so Jurčičeva dela predstavljena po kronologiji izhajanja. Razstavo dopolnjujejo tudi predstavitve del v katerih o obeh slovenskih literatih govorijo njihovi kritiki in zgodovinarji. Razstava je ponovno dokazala veliko zavzetost zaposlenih v Matični knjižnici, da občanom kar najbolj približajo slovensko literaturo. Žal je ta njihova prizadevanja zagrenilo spoznanje, da se je otvoritve razstave udeležila le peščica ljudi, tistih najzvestejših bralcev, medtem ko med obiskovalci ni bilo predstavnikov družbenopolitičnih organizacij društev in drugih sredin, kaj šele njihovih članov, pa čeprav je Matična knjižnica poskrbela za obveščenost tako z osebnimi vabili kot tudi vabili organizacijam, društvom in drugim sredinam.

Viktor Horvat

Popolnejši turistični informator

V okvir Tedna obrti, turizma in trgovine se je Turistično društvo Slovenska Bistrica vključilo tudi z izdajo zanimivega turističnega vodiča, ki v slikah in besedi prikazuje turistične znamenitosti občine Slovenska Bistrica. Priložnostna publikacija je izšla pred dnevi in se z njo predstavljajo tudi na posebni razstavi v bistriškem gradu.

V publikaciji posebno pozornost posvečajo predstavitvi starejše in novejše zgodovine območja občine. Predstavlja tudi letna in zimska turistična rekreacijska središča med katerimi so še posebno znani Osankarica, grad Štatenberg in Trije kralji s kompleksom bistriškega Pohorja in Boč.

Publikacija je gotovo bogat prispevek v razmeroma skromni izbiri podobnih pisanih predstavitev občine tujim obiskovalcem.

Viktor Horvat

PRIZNANJE ZA SREČANJE

Tradicionalna srečanja slovenskih, jugoslovanskih in zamejskih pisateljev na gradu Štatenberg so pred nedavnim dobila še eno pomembno priznanje. Skupščina občine Slovenska Bistrica in njeni zbori so sprejeli odlok o podelitvi domicila Društvu slovenskih pisateljev, podružnici Maribor, za organiziranje Štatenberških srečanj.

S tem so se prebivalci občine odločili štatenberška srečanja pisateljev vključiti v svoje srednjeročne programe dela za kar bodo v prihodnje odvajali tudi del potrebnih finančnih sredstev.

Štatenberška srečanja organizirajo, z enoletno prekinitvijo, že od leta 1963.

Viktor Horvat

RAZSTAVA DENARJA

Ker se približuje 31. oktober svetovni dan varčevanja, se naj pripravljajo tudi učenci osnovne šole v Juršincih. Učenci so mnenja, da moramo denar in njegovo zgodovino poznati bolje, saj imamo z njim opravka vsak dan. Na šoli deluje Pionirska hranilnica in to precej uspešno.

Na razstavi bo mogoče videti denar iz več obdobij in različnih držav. Tako bomo dobili vpogled na to pomembno področje tudi s te strani. Razstavljen denar bo iz zasebnih zbirk. Pri tem delu nam pomaga Pionirska hranilnica. S to razstavo bomo tudi mi dali svoj delež k boljšemu poznavanju denarja in da ga bomo bolj cenili.

Slavko Feguš

mladi dopisniki
mladi dopisniki
mladi dopisniki
mladi dopisniki
mladi dopisniki
md

ŠPORTNI DAN

V torek, 20. oktobra, smo imeli športni dan. Tovarišica za telovadbo sta pripravila kros za vse razrede. Ker je bilo vreme lepo, je tekmovanje uspelo.

Zbrali smo se na igrišču. Postavili smo se v dolgo kolono po dva in dva od prvega do osmega razreda. Šli smo skozi gozd in po travniku do jase. V gozdičku ob jasi smo se preoblekli v telovadno opremo. Ko smo se preoblekli smo si ogledali progo. Prvi je tekel prvi razred. Na startu smo se postavili v vrsto. Nestrpno smo čakali na start, drug drugega smo izrivali. Tovariš je počil s pištolo in začeli smo teči. V gneči se je Vesna spotaknila in padla. Poškodovala si je prst. Pomoč je poiskala pri socialni delavki, ki ji je prst obvezala. Vsi smo hitro tekli in se prehitevali. Pot je bila označena s črnimi in rdečimi krogi. Na enem ovinku je kazal pot Đoni. Na cesti nismo vedeli kam bi zavili. Tovariš Vlado nam je pokazal kam naj tečemo. Bližali smo se cilju. Nekateri smo že zmagovali. Tovarišici smo dali lističe z imeni. Naša imena je prepisala po vrsti, kateri smo pritekli na cilj. Mi pa smo se oblekli, da se ne bi prehladili. V času, ko so drugi razredi, tekali smo se mi igrali v gozdu. Skrivali smo se med drevesi in se lovili. V skupini smo se vrnili na šolsko igrišče in malicali. Malica je vsem zelo teknila. Po malici smo se spet zbrali in se postavili v vrste. Tovariš je podelil priznanja vsem, ki so bili prvi v teku. V našem razredu je dobil posebno priznanje Sandi, vsi pa smo dobili priznanje za sodelovanje. V razredu smo ga obesili na vidno mesto. Vedno nas bo spominjalo na prijeten dogodek.

Za konec smo še igrali igro med dvema ognjema. Z igro smo zaključili prijeten dan. Sklenili smo, da bomo tudi doma vsak dan tekali. V spomladanskem krosu bi vsi radi bili hitrejši.

Učenci 3. razreda,
OŠ Majšperk

KNJIGA — OKNO V SVET

,,Knjiga. Velika ali majhna, tanka ali debela. Takšna ali drugačna,'' pomislim včasih, ,,veliko jih je, raznovrstne so, nekatere ti vzbudijo zanimanje že, ko se ti pogled ustavi na ovitku.'' Vendar ali res knjiga ne more privlačiti vsakega? In zakaj ne? se sprašuje.

Knjigo sem vzljubila v svoji rani mladosti. Najprej so bile to slikanice živali, nato pravljice, ki mi jih je prebirala vsak večer mamica. S prvo slikanico v roki sem sedela zunaj na travi pred pred hišo in ugotavljala, katera žival je naslikana. Včasih je po cesti pritekla ali se priplazila žival in spoznala sem jo takoj zatem v slikanici. Že s tem sem se učila spoznavati okolico. Ali nisem takrat morda pomislila, da me bo pozneje v življenju to kdaj pripeljalo do kakšnega resnejšega spoznanja. Morda! Morda pa tudi ne!

Sedaj hodim že več let v šolsko knjižnico. Komaj čakam na sredo, ko je knjižnica odprta. Ta teden sem si poiskala knjigo, ki mi jo je predlagala prijateljica. Knjiga nosi naslov: ,,Skrivnostni otok.'' Ni mi žal, da sem jo ubogala. Zanimivejše knjige od te še verjetno nisem videla, kaj šele brala. Ta knjiga me je vso prevzela. V tej knjigi pa imaš zapisanih toliko potrebnih stvari, ki jih v življenju še lahko mnogokrat s pridom uporabiš. Knjiga namreč pripoveduje o petih brodolomcih, ki jih je sreča zanesla na otok, ko so potovali preko Atlantskega oceana. Knjiga pa je že tudi napisana v takem slogu, da jo z veseljem bereš.

Ob tej knjigi sem se spet povrnila v premišljevanje: V šoli rečeš: Berem. Pa velikokrat ne veš, zakaj si to rekel. Naletiš na knjigo, ki ti ni všeč. Kaj storiš? Pregledaš strani, pa jo pustiš potem ležati cel teden. Nato jo odneseš nazaj. Ali potem lahko rečeš, da si bral? Morda se ti zdi v redu, če neseš polno knjig iz knjižnice, nato jih pustiš v vrečki, da leže tam ves teden. Ne vem. Moja navada je prebrati knjigo od začetka do konca. Tudi v taki knjigi gotovo najdeš kaj, kar ti je, ali pa ti bo morda še kdaj v prid.

Polica v moji knjižni omari je docela pokrita s knjigami.

Pripovedke, pravljice, romani, so moji zvesti, ki jih berem. Knjige, ki me tako prevzamejo, da ne slišim klicev iz kuhinje, kjer me kliče mamica. Dolgi dnevi še daljši večeri bi bili pusti in prazni, ko ne bi imela knjige, ki je del mene same, saj mamica pravi, da bi jaz že umrla na knjigah. A kaj, ko je knjiga nekaj takega, brez česar ne morem biti. Mnogokrat se vprašam, kaj mi nudi knjiga. Odgovor na to vprašanje: »Vse.« Vse, kar je lepo. Pa tudi potolaži me. Knjigo v kateri pisatelj opisuje, delo in dejanja, občutke in krivice, ki jih ponekod doživljajo mladi ljudje, pa je knjiga, ki je vredna, da jo prebereš.

Knjige ne bom nikoli zapustila, temveč jih bom vedno rada prebrala in si z njimi kratila svoj prosti čas.

Darinka Klasinc,
8/b, OŠ Cirkovce

ZBIRAJMO PAPIR!

Vsi nepremišljeno uničujemo in sežigamo papir. Nihče ne pomisli, kaj papir sploh je in kako hudo bi bilo, če bi ga zmanjkalo. Mnogo dragocenih dreves je bilo podrtih za nekaj kilogramov papirja. Mnogo dela in vloženega truda, za en naš zvezek.

Naša tovarišica nas je vzpodbudila k akciji za zbiranje papirja. V našem razredu vsi zbiramo papir. Odpadni papir zvežemo v svežnje in ga odnesemo v šolo vsak četrtek. Mnogo papirja mi prinese mamica iz tovarne.

Ko bomo zbrali veliko papirja, ga bomo prodali. Denar bomo porabili za izlet.

Vsi zbirajmo papir, še posebej pa veliki porabniki! Tako bomo prihranili veliko denarja in očuvali mnogo dreves!

Nataša Kokot, 3/a,
Gorišnica

PRI TUJIH LJUDEH

Umrl je dedek, oče moje mame. Bilo je med šolskim letom, zato sta se oče in mama sama odpravila na pogreb, naju s sestro pa sta zaupala hišni prijateljici. Le-ta je imela dva nagajiva sinčka, njena ljubljenčka in razvajenčka. Večkrat sta kaj ušpičila, zato sva s sestro nerada odhajala od doma. Mama je vztrajala in morala sva kloniti.

Prvi dan je bilo vse v najlepšem redu. Naslednji dan pa je bil črni petek. Ko smo se najedli, je »tuja« mamica odšla v službo in naročila sinkoma, da morata pomiti posodo. Ker sta lena, sta zahtevala, naj sestra opravi njuno nalogo. Zabrusil sem jima, da sta lenobi. Vnel se je prepir. Med prerivanjem je padla na tla lepa porcelanasta vaza. V prvem trenutku smo vsi prebledeli. Razvajenčka sta se kar hitro ovedela in krivdo zvalila na naju.

Sredi prepira je prišla njuna mama, ki je bila veselo razpoložena, zato je pela. Ko je zagledala na tleh črepinje, so ji stopile solze v oči. Vaza je bila zanjo dragocen spomin. Vprašala je, kdo je to storil. Njena ljubljenčka sta seveda pokazala na naju. Midva s sestro sva se branila, toda »tuja« mama nama je zabrusila, da sva lažnivca. To naju je tako bolelo, da sva polovico noči prejokala.

Ko sta se vrnila mama in oče, sva se jima pritožila. Mama je vprašala prijateljico, kaj je bilo. Odvrnila ji je, da sva lažnivca in da sva ji razbila najlepšo vazo. Takrat sta se z mamo sprli. Pozneje se je izkazalo, da sva govorila resnico. Mamina prijateljica se je opravičila.

Od takrat nerad zahajam k drugim ljudem, kajti doma je najlepše in najboljše.

Franci Čerček, 7. a
OŠ Gorišnica

MLADI GASILCI

V letu 1981 smo postali gasilci. Zbrali smo se pred gasilskim domom v Majšperku. Bilo nas je precej. Prvič, ko smo bili tam, nam je tovariš povedal, da se moramo pri gasilcih lepo obnašati. Nato nam je povedal, kako mu je ime. In tako smo mu mi tudi povedali, kako nam je ime in kako se pišemo. Ko smo že drugič prišli tja, smo že delali z ročnim in rodnim gasilskim aparatom. Ko smo končali z delom nam je tovariš Danilo Hertiš kupil ore. Nato smo lahko odšli domov. Ko smo že šli več kot petnajst krat, nam je tovariš Danilo povedal, da bomo čez nekaj tednov imeli tekmovanje. Čez tri tedne smo imeli tekmovanje. Zmagal je Majšperk, ker je imel največ točk. Tekmovali smo tudi mladi gasilci. Iz našega razreda nas je šest mladih gasilcev.

Dejan Orthaber, 3/razred,
OŠ Majšperk

MOJA POT V ŠOLO

Jutro. Temačno jutro z rahlim dežjem me je spravilo iz mehke, tople postelje. Hočeš, nočeš sem se oblekla in hop v čevlje ter na pot.

Avtomobili švigajo mimo mene, jaz sama s svojimi mislimi, ko naenkrat skoči predme ljubka živalca. Takoj me zdrami iz mojih misli. Pogled ji sledi v gozd: Oh, kako lep zajček, vzkliknem sama pri sebi. Res lep zajček z zimsko dlako. Saj res, pomislim, botrca jesen je že tukaj s svojimi hladnimi jutri in s sivo meglo. No, sedaj pa je že dovolj graje za jesen. Treba je povedati tudi njene dobre strani. Da, da to je čista resnica, si mislim, medtem ko grizlam sočno jabolko. Jesen nam daje: krompir, ki je skoraj glavna hrana, jabolka, ki so tako sočna in sladka, hruške in grozdje, ob katerih se ti kaj kmalu pocedijo sline. Brrr, kako mi je hladno. Potipam se po hrbtu in vidim, da je ves moker. Oh, ta drevesa! Kar naprej ti spuščajo kaplje za vrat. Spotoma se v svoji jezi na drevesa, dotaknem veje z zlatorumenimi listi. Naenkrat sem vsa posuta z listi. No, sedaj vidite, kakšno je jutranje potovanje v šolo.

Zadnji košček poti se mi pridružijo veseli škorci, ki hitijo obirat brajde, ki so ostale neobrane. Moram povedati, da so kar pridni brači, saj so tudi pri nas obirali, vendar smo jih pravi čas nagnali. Oho, zagledala sem svojo sošolko. Treba bo malo nabrusiti noge, da bom pravi čas dohitela sošolko. Po običajnem pozdravu mi je ponudila kostanje. Ko sva se posladkali s kostanji, sva zagledali šolo. Stekli sva proti šoli in se ogreli pri toplih radiatorjih. Takšna je pot v šolo, lepa in mrzla, pisana in zanimiva.

Alenka Čelan, 6/a razred,
OŠ Boris Kidrič,
Kidričevo

MOJ DOŽIVLJAJ S SRNICO

Že kot majhen deček sem rad gledal živalske slikanice in se igral z igračami v podobah živali. Še bolj pa sem bil vesel, če sem se lahko kakšni živi živalci tudi približal.

Tako je bilo tudi nekega poletja. Zaradi moje bolezni so se starši odločili, da preživimo dopust na Pohorju namesto na morju. Jaz se tega nisem preveč veselil, saj sem na morje vedno rad hodil. Toda starši niso popustili in tako smo se odpravili za deset dni na Pohorje v dom Planinke. Ne morem pa opisati veselja, ko smo prispeli tja.

Ob ognju sem namreč zagledal ljubko, malo srnico, ki me je radovedno in strahoma opazovala.

Previdno sem stopil k ograji, saj sem se bal, da jo prestrašim. Tako smo se nekaj časa radovedno opazovali. Če ne bi prišel čas večerje, je ne bi bil zapustil. Toda še naslednje jutro sem zgodaj pohitel k njej. Ob ognju je bila njena hrana, s katero sem jo hranil.

Tako je bilo dan za dnem in spomnim se, da je gospodar doma pripovedoval, da so srnico našli lovci v snegu samo kot mladičko in jo prinesli. Sam jo je s skrbno nego in hrano vzgojil. Povedal je tudi, da jo bo moral kmalu izpustiti. Pri njej sem presedel mnogo časa, se z njo pogovarjal in zdelo se mi je, da me posluša. Čez nekaj dni sva postala prava prijatelja. Vzljubil sem jo in z njo me je oče tudi fotografiral.

Žalosten sem bil, ko smo odhajali, tudi srnica se mi je ob slovesu zdela bolj otožna kot drugače. Ko smo pa ta dom čez nekaj časa zopet obiskali, sem bil zelo razočaran, saj srnice ni bilo več.

Gorazd Soršak, 8/a,
OŠ Kidričevo

KOŠARKA

V SOBOTO ZAČETEK PRVENSTVA

V slovenskih košarkarskih ligah bodo to soboto pričeli s prvenstvom v sezoni 1981/1982. Med ekipami KK Ptuj bo največ pozornosti veljalo nastopom članic in članov. Članice bodo nastopale v enotni republiški ligi, člani pa v območni.

V ligi članic bo nastopalo deset ekip, Ptujčanke pa bodo v prvem kolu gostovale v Murski Soboti. Pomerile se bodo z domačim Pomurjem, ekipo, ki se je vrnila iz druge zvezne lige.

Prvi prvenstveni srečanji v dvorani Mladika bosta prihodnji teden (foto: B. Rode)

Deset ekip bo nastopalo tudi v II. SKL — vzhod članov, igralci KK Ptuj pa bodo v prvem kolu gostovali v Kamniku.

Ptujski ekipi se bosta domačemu občinstvu predstavili v drugem kolu (14. 11.), člani se bodo pomerili s Šentjurjem, članice pa z Rogaško.

l. kotar

Občinski kros najmlajših

Občinskega krosa otrok, ki so vključeni v vzgojnovarstvene zavode, se je v ponedeljek dopoldan pri enoti Med vrti 2 udeležilo 65 dečkov in deklic iz 15 enot. Nastopili so najboljši z izvedenih krosov v okviru enot. Proga je bila dolga 350 metrov, vsi nastopajoči pa so tekli v eni skupini. Preglejmo najboljše: — posamezniki: 1. Matjaž Pisar (Med vrti 2), 2. Aleš Petrovič (Hajdina), 3. Andrej Petrovič (Potrčeva 9), 4. Marko Kmetec (Kidričevo), 5. Mitja Šegula (Dornava), 6. Goran Matijevič (Kidričevo), 7. Boštjan Kokol (Raičeva) itd.

— ekipno: 1. Raičeva 12, 2. Hajdina, 3. Kidričevo, 4. Potrčeva 9, 5. Rogoznica, 6. Majšperk, 7. Med vrti 2 itd.

Največ zaslug za pripravo in izvedbo imata Vasiljka Vamberger in Ivo Klarič, priznanja pa sta podelila Jože Foltin in Marjan Lenartič.

l. kotar

VEČ POUDARKA DELU Z MLADIMI

Na minuli seji izvršnega odbora Zveze telesnokulturnih organizacij občine Ptuj je med drugim bila beseda o nagrajevanju ternerjev pionirskih selekcij tekmovalnega športa. Zveza bo iz svojih sredstev financirala delo 11 trenerjev in sicer v rokometu, nogometu, košarki namiznem tenisu, atletiki in strelstvu. S tem želijo spodbuditi boljše delo z mladimi, kar je osnova kasnejše množičnosti in kvalitete. Člani so ocenili tudi priprave in izvedbo krosa za pokale Dela ter izrekli priznanje vsem sodelujočim pri organizaciji in izvedbi, zlasti še atletskemu klubu. Ugotovili so, da je bila poraba finančnih sredstev izredno racionalna. Na seji so tudi imenovali komisijo, ki bo pregledala in ocenila stanje v kvalitetnem nogometu ptujske občine, o katerem je bilo precej govora, ter predlagala rešitev in izhod iz sedanjega stanja. Beseda pa je bila tudi o delu v zvezi in pripravah na volilno programsko konferenco.

l. kotar

SRL MLADINCI: AERO/CELJE-DRAVA 38:12 (16:5)

PRIČAKOVAN VISOK PORAZ

Celje, dvorana Tehniških šol, sodnik Puntarič (Ljubljana);

DRAVA: Vajda, Žmavc 4, Milunič 1, Turk, Kekec, Gobec 2, Bezjak, Vukašinovič, Pušenjak 5, Habjanič, Terbuc;

Mladi rokometaši Drave proti eni najboljših ekip v naši republiki niso imeli nobenih možnosti in so po pričakovanju doživeli visok poraz, ki jim ne sme vzeti volje temveč nasprotno, spodbuditi k še bolj zavzetemu delu. Priložnost, da poskusijo osvojiti nove točke, bo že v nedeljo, ko se bodo v predtekmi članic pomerili z vrstniki RK Ormož.

Bezjak na črti (foto l. kotar) l. kotar

NAMIZNI TENIS

V Murski Soboti je bilo 24. in 15. oktobra odigrano ekipno in posamezno prvenstvo severo-vzhodne regije za pionirje. NTK Petovia je prijavila dve ekipi, vsako sta sestavljala dva tekmovalca. Izmed 16 sodelujočih ekip je Ptuj I zasedel 5. mesto, Ptuj II pa solidno 8. mesto.

Za prvo ekipo sta nastopala Novak, Krajnc; za drugo pa Đankić in Benčević.

V posameznem tekmovanju je sodelovalo 64 igralcev. Boštjan Novak in Igor Krajnc sta se uvrstila med 16 najboljših. S tem sta verjetno pridobila pravico sodelovanja na republiškem pionirskem prvenstvu, ki bo v decembru.

A. K.

SRL ČLANICE: ETA–DRAVA 18:17 (8:10)

Tokrat ni bilo sreče

Cerkno, igrišče v športnem parku, sodnika Tul (Škofije) in Salmič (Koper);

ETA: Čibej, Krašna 1, Vidmar 7, Gruden, Hadalin 2, Sedej, Štucin 2, Podgornik 6;

DRAVA: Farič, Vršič 2, Gomilšek 2, Rimele, Marija Vičar 3, Lepej 4, Kmetec 5, Skaza, Metka Vičar 1;

Sedemmetrovke: Eta 6 (5), Drava 8 (4)

Ptujčanke so bile tokrat, po petih zaporednih porazih, blizu zmage v gosteh. Vodile so večji del srečanja, pet minut pred koncem tudi s 17:15. Vendar zaradi nepazljivosti, premalo izkušenj in slabše fizične pripravljenosti niso zdržale in tako zamudile priložnost, da kljub okrnjenemu igralskemu kadru zmagajo v gosteh. To potrjuje vodstvo proti koncu srečanja in štiri neizkoriščene sedemmetrovke in izjava delegata, da je v srečanju zmagala srečnejša ekipa.

V prihodnjem kolu (v nedeljo ob 11. uri) se bo Drava na domačem igrišču pomerila z močno ekipo Duplje, ki je v tem kolu presenetljivo premagala Burjo iz Škofij.

l. kotar

Marija Vičar (v skoku) tokrat ni bila pri strelu (foto B. Rode)

SLOVENSKA BISTRICA

Priprava igrišč za športno prvenstvo LAO

V soboto, 31. oktobra so vojaki garnizije JLA Pohorski bataljon iz Slovenske Bistrice in mladi občinskega središča Slovenska Bistrica uspešno izvedli prvo od številnih načrtovanih delovnih akcij v okviru ureditve športnih igrišč in spremljajočih objektov v Slovenski Bistrici. V tem občinskem središču se že sedaj vneto pripravljajo na športno prvenstvo ljubljanskega armadnega območja, ki bo v letu 1982 v Slovenski Bistrici.

Mladi in vojaki so skupno očistili okolje obstoječih športnih objektov. Požgali so dračje in ostali odpadni material. V prihodnjih akcijah pa bodo opravljali razna zemeljska dela. Druga takšna skupna akcija vojakov bistriške garnizije in mladine občine Slovenska Bistrica bo že v teh dneh.

Viktor Horvat

ZIMA ŠPORT '81

Prijatelji bele opojnosti, zima je pred vrati. Treba bo pripraviti vse za smučarijo. Smučarski klub Ptuj želi vsakemu olajšati delo. Za vse zainteresirane pripravlja v športni dvorani »Mladika«, od 13. do 15. novembra 1981 prireditev ZIMA ŠPORT 81. Rabljeno opremo bodo lastniki lahko prodajali sami, lahko pa bodo to prepustili tudi predstavnikom smučarskega kluba.

Novo opremo (čevlje, smuči, bunde itd.), bodo zainteresirani tudi lahko kupili na prireditvi, saj bo tam trgovina in povrh so trgovci obljubili še sejemski popust.

Tudi ne bo manjkalo predavanj, filmov, prospektov in nalepk. Vsak bo lahko dobil tudi informacije, kje, kako in po kakšni ceni bomo smučali to sezono. Te informacije bodo posredovale turistične agencije.

Predstavnice SK bodo vsakemu tudi rade povedale, kje lahko postane član smučarskega kluba, zato naj zainteresirani prinesejo s seboj fotografije, da lahko dobijo takoj člansko izkaznico in s tem pravico do ugodnosti, ki jih imajo člani SK Ptuj oz. smučarske zveze Slovenije.

Dajali bodo tudi vse informacije o akcijah, ki so jih pripravili za letošnjo sezono: Vadbe na snegu, tekmovanja — šolska in mladinska, vikend tečaji, enodnevni izleti na slovenska smučišča, družinski slalom, klubsko smučanje v zimskih počitnicah, pa še in še. Vsega se ne da napisati, zato naj vsak zainteresiran pride, da se bo lahko podrobneje pogovoril.

Vse to na prireditvi ZIMA—ŠPORT-81 v času od 13. do 15. novembra!

SK Ptuj

Aktivni počitek za delavce TGA

Crikvenica je znan letoviški kraj ob morju. V poletnih mesecih se v njej gnete veliko naših in tujih turistov. Povsem drugačno podobo pa ima Crikvenica v posezonskih mesecih. Lepo urejena, brez gneče in velikega hrupa, primerna za aktivni počitek delavcev. K temu pa veliko pripomore zdravilišče Talasoterapija, to je specialna bolnišnica za rehabilitacijo in zdravljenje dihalnih organov.

Aktivnega počitka v Cirkvenici se je udeležilo 22 delavcev TGA »Boris Kidrič« iz Kidričevega in sicer od 1. do 21. oktobra 1981. Rekreacija je zajemala kegljanje, kopanje v zaprtem bazenu, streljanje z zračno puško, pikado, mini golf, organizirane sprehode in izlete.

V dopoldanskem času so bili delavci zasedeni z inhalacijami. Po kosilu in počitku se je odvijala rekreacija, ki so se je udeleževali vsi prisotni delavci. Količina vaj je bila primerna njihovemu zdravstvenemu stanju in pa seveda navodilu zdarvnika, ki je paciente pregledal prvi dan. Pacienti so bili pod dnevnim zdravniškim nadzorstvom. Tako so bile že morebitne malenkosti pri zdravstvenem stanju vsakega posameznika pravočasno sporočene in se je ustrezno temu tudi odvijala rekreacija, oziroma aktivni počitek.

Bivanje v hotelu Mediteran v bližini doma TGA Kidričevo je bilo za vse prijetno in koristno. Hotel leži tik ob obali in kraju, kjer ni odvečnega hrupa in gneče ljudi. Hrana je bila po mnenju delavcev zelo dobra. Skratka, bivanje v hotelu Mediteran, okolica našega doma in koriščenje uslug v hotelih s kratkotrajnim sprehodom je bilo nadvse prijetno in primerno za počitek.

Izvedli smo tudi nekaj internih tekmovanj. Prvi štirje so dobili diplome, seveda so bili temu primerni tudi boji.

Rezultati: I. izmena — kartanje: 1. Jagarinec, 2. Škerget, 3. Gojkovič, 4. Hertiš; streljanje z zračno puško: 1. Jagarinec, 2. Milošič, 3. Murko, 4. Gojkovič; kegljanje: 1. Emeršič, 2. Bogme, 3. Škerget, 4. Milošič; pikado: 1. Bogme, 2. Jagarinec in Nahberger, 4. Bojkovič.

Rezultati: II. izmena: mini golf: 1. Supančič, 2. Zver, 3. Smiljan, 4. Potočnik; kegljanje: 1. Zver, 2. Lozinšek Štefan, 3. Potočnik, 4. Petrovič; streljanje z zračno puško: 1. Skledar, 2. Gorjanc, 3. Zver, 4. Franc Lozinšek.

Danilo Klajnšek

Ptujski letalski modelarji znova najboljši

Letalski modelarji aerokluba Ptuj so s četrto zaporedno zmago na mednarodnem tekmovanju za Pokal republike v Zagrebu znova potrdili svojo premoč v jugoslovanskem letalskem modelarstvu.

Sedemnajsto mednarodno tekmovanje je zbralo 146 tekmovalcev iz Avstrije, Madžarske, Zvezne republike Nemčije, Italije, Švice in Jugoslavije, visoko kvalitetno raven pa je potrdil tudi nastop kar petih svetovnih prvakov.

Sezona je praktično končana in je zato priložnost za prvo oceno nastopov ptujskih letalskih modelarjev. Dobili smo jo v pogovoru z zaslužnim športnikom Jugoslavije, s športnikom mednarodnega razreda, Otonom Velunškom.

»Vsekakor se moramo osredotočiti na prostoleteče modele, na jadralne, motorne in modele na pogon z gumo, saj smo tu dosegli največ — dve ekipni prvi mesti na državnem prvenstvu v Pančevu in v Livnem, gre za prvi mesti pri jadralnih in motornih modelih. Za tem drugo mesto v Celju na Štajerskem pokalu in že četrtič osvojen Pokal republike v Zagrebu. Ob teh največjih uspehih moramo pohvaliti naše pionirje, ki so nas uspešno zastopali na Dolenjskem pokalu in osvojili prvo mesto.«

Seveda pa moramo k temu dodati tudi uspešne nastope Velunška, ki se je kot član državne reprezentance udeležil evropskega in svetovnega prvenstva ter postal balkanski prvak v kategoriji hitrostnih modelov. Ali je tako uspešna »stara garda«?

»Ja, osnovo v glavnem še vedno tvorimo starejši člani, vendar nam mlajši že krepko sledijo. Tu so Tomanič, Belca, Lugarič, Žuran in drugi pod mentorskim vodstvom Praprotnika. Lahko rečem da imamo dobre naslednike. Toliko bolj, ker smo letos prvič v A ekipo vključili Tomaniča, ki je ravno na Pokalu republike nastopil zelo uspešno in prispeval pomemben delež k zmagi.«

— »O udarnem področju« vašega dela smo že rekli, koliko vas pa je sedaj v sekciji in kakšni so pogoji za delo?

Nastop modelarjev je vedno zanimiv (foto B. Rode)

»V sekciji nas je 25, skupaj s pionirji. Vendar računamo na boljše čase, saj želimo z nabavo materiala in zagotovitvijo drugih pogojev krog letalskih modelarjev razširiti po šolah. Trenutno pa se moramo zadovoljiti s tem, kar imamo, pri materialu seveda. Lahko tudi rečem, da so trenutno boljši pogoji za doseganje vrhunskih rezultatov kot pa za delo mladih.«

— Morda nekaj več o pokalu republike in nastopu ptujske ekipe!

» Pokal republike je že drugič mednarodno tekmovanje, za naš četrti zaporedni uspeh pa je zaslužno vseh devet članov ekipe. Ob skupni zmagi smo bili drugi v mali nagradi, tu šteje nastop po enega člana iz vsake od treh kategorij, po kategorijah pa smo osvojili dve drugi mesti in eno tretje. Drugi smo bili pri motornih in jadralnih modelih, tretji pa v kategoriji gumenjakov.«

— Kateri člani sekcije so nastopili v Zagrebu?

»V kategoriji F 1 A (jadralni modeli) Iztok Žagar, Matjaž Praprotnik in Franc Tomanič, v kategoriji F 1 B (motorni) Maks Žuran, Konrad Janžekovič in jaz, v kategoriji F 1 C (gumenjaki) pa Dušan Peček, Miro Dajčman in Marjan Varvoda.«

V zveznem merilu se ekipne uvrstitve uradno sicer ne vodijo, vendar so ptujski letalski modelarji že nekaj let kot ekipa nepremagljivi. Zavzetosti in dobre volje jim, kot pravi Oton, ne vzamejo posamezniki, ki so včasih boljši od Ptujčanov. Dejstvo pa je, da se v jugoslovanskem merilu v nekaterih kategorijah kvaliteta hitro dviga. Zlasti pri jadralnih modelih, saj je ta kategorija najcenejša, pa vendar precej zahtevna. V porastu je radijsko vodeno modelarstvo, ki se po množičnosti prebija v ospredje in je daleč najbolj popularno tako v svetu kot pri nas. Nekaj članov AK Ptuj se že ukvarja s temi modeli, vendar zaenkrat po prvih mestih še ne posegajo, z dobro voljo in vadbo pa se bodo v prihodnjih letih dokazali tudi z uspehi.

Velja omeniti, da Jugoslovani v svetu niso več neznani. Ob naslovu svetovnega prvaka (Videmšek) so osvojili vidna mesta, ekipna in posamezna, na evropskem in svetovnem prvenstvu, na balkanskem prvenstvu pa so bili najboljši z dvema zmagama, eno od teh (v kategoriji hitrostnih modelov) pa je prispeval Oton Velunšek in tako že drugič osvojil balkanski naslov.

Ali so letalski modelarji AK Ptuj zadovoljni z rezultati letošnje sezone? Velunšek pravi:

»Vsekakor smo zadovoljni. Nekaterih rezultatov nismo pričakovali, zlasti ne ekipnega prvega mesta pri jadralnih modelih, nekoliko skeptični pa smo bili tudi pred odhodom na Pokal republike. Vendar smo v pravem trenutku dosegli maksimum. Z rezultati smo res lahko več kot zadovoljni.«

l. kotar

HUMOR

Prosim, a je možno dobiti kredit za sanacijo kreditov?

Ta letošnji pridelek pa človeka res zelo hitro ogreje . . . .

Potrošnika, ki kupuje drage luksuzne predmete je treba potipati za žep!

v z n a m e n j u

OD 5. DO 12. 11. 1981

od 21. 3. do 20. 4

ŽENSKA: Ni vse dobro, v nevarnost drvite. Z lepo besedo se tudi da povedati resnico. Ne urejajte samo svoje zunanjosti. Poskušajte pomagati.
MOŠKI: Preveč ste zaverovani vase. Rešite se vsakdanje more, pojdite v družbo. Premagajte manjvrednostni kompleks. Ne bojte se pogledati ljudem v oči. Obnašajte se normalno in pošteno. Globoka ljubezen, pismo.

od 20. 4. do 20. 5.

ŽENSKA: V družbi vam pripravljajo presenečenje. Oseba, ki ste vanjo zaljubljeni ni vredna vaše ljubezni. Če si želite potomca je sedaj pravi čas. Vaši potomci vam bodo v veliko veselje. Dobro vam bo v soboto.
MOŠKI: Tujci vas bodo jezili s svojim vedenjem. Po nečem boste zaman hrepeneli. Spremeniti odnos do nekoga. Doživeli boste veliko presenečenje.

od 21. 5. do 21. 6.

ŽENSKA: Zaradi nekaterih sprememb v ožjem krogu družine boste zelo srečni. Zaman si želite, da bi si pridobili naklonjenost neke imenitne osebe. Ugotovili boste, da je vaš ljubezenski uspeh celoten. Veselo pismo.
MOŠKI: Preživete sreče ni mogoče obnoviti. V starem znancu boste odkrili dobrega prijatelja. Uspevali boste, pa vseeno ne boste srečni. Ples.

od 22. 6. do 22. 7.

ŽENSKA: Veseli boste, pa ne boste vedeli za vzrok. Za vašo zapravljivost postane pozorna oseba, ki jo hočete prikleniti nase. Zaman hrepenite po bogastvu in brezdelju. Ne naklepajte proti tistim, ki jim zavidate.
MOŠKI: Motite se v svojih sodbah. Prestrogi ste do svojih bližnjih. Odkrili boste neljubo pomoto. Ne potrebujete vsega kar si želite. Ljubezen.

od 23. 7. do 23. 8.

ŽENSKA: O ljubljeni osebi boste zvedeli bridko resnico. Ljubezen do vas je samo igrana. Zabavali se boste medtem ko se bodo drugi dolgočasili.
MOŠKI: Drugim pomagate, sebi pa ne. Izkoristite svoj prodoren pogum tudi zase. Ne uporabljajte pravih sredstev. Premalo zaupanja gojite do svojih zmogljivosti. Prišlo bo do prelomnice v vašem življenju. Izlet.

od 24. 8. do 23. 9.

ŽENSKA: Skrivnostne znamenja, ki ste jih dobili v mladosti, se bodo razrešila. Bolj vas spoštujejo kot zaslužite. Preveč dela si nalagate, ne boste zmogli. Varujte se srečanja s temnolaso osebo nasprotnega spola.
MOŠKI: Odkrili boste nenavadno čustvenost pri človeku, ki ste zanj mislili, da je trd ko kamen. Nedolžnost ni vedno nedolžnost, je varianta.

od 24. 9. do 23. 10.

ŽENSKA: Zaljubili se boste v dve osebi z enako močjo. Vse življenje boste zelo čustveni. Morali se boste odpraviti k neprijetnim ljudem. Pismo.
MOŠKI: Nepričakovan obisk vas bo razveselil. Z močno voljo boste pregnali turobno počutje. Želeli boste prodreti v skrivnost neke zapeljivke. Srečo boste imeli v prijateljskih odnosih, v ljubezenskih pa ne. Poljub.

od 24. 10. do 22. 11.

ŽENSKA: Ne mislite, da je samo drugim postlano z rožicami. Odslej boste lažje živeli. Z nekim nepomembnim predmetom boste imeli izredno veselje. Še malo se potrudite, pa bodo opazili vašo vnemo in vas pohvalili. Obisk.
MOŠKI: Zaradi svoje prihodnosti se morate močno potruditi. Tiha želja se vam bo izpolnila. Staro čustvo bo odmrlo, novo bo vzplamtelo. Piknik.

od 23. 11. do 21. 12.

ŽENSKA: Ne jezite se zavoljo povsem nepomembnih reči. Zvedeli boste nekaj zelo skrivnostnega, a hkrati zelo pomembnega. Zabavali se boste.
MOŠKI: Srečni boste, čeprav je povsem ne zaslužite. Izognite se nečastnim opravkom. Ljubljeni osebi ne povejte vsega, kar mislite o njej. Nekaj več tovariškega čuta do svoje okolice vam ne bo škodovalo. Zabava.

od 22. 12. do 20. 1.

ŽENSKA: S težavo se boste odločili za večji nakup. Akcija, ki ste jo sprožili, se bo dobro končala. Vaš trud so opazili ljudje, ki so za vas pomembni. Izpit boste uspešno opravili. Nekaj prijetnega boste doživeli.
MOŠKI: Našli ste duševno ravnotežje. Neka oseba na vas zelo blagodejno vpliva. V vaši neposredni bližini se bo rodil otrok. Pomagali vam bodo.

od 21. 1. do 19. 2.

ŽENSKA: Uresničile se vam bodo ljubezenske sanje. Dovolj ste močni, da se lahko ognete neljubim dogodkom. Če boste le hoteli, se boste zabavali.
MOŠKI: Ljubljeno bitje vas že dolgo vara. Vaša marljivost in iznajdljivost bosta bogato poplačana. Vaše zadeve še ne bodo tako kmalu rešene. Dvome o sebi boste kmalu pregnali. Bodite previdni, pa se ne boste zapletli.

od 20. 2. do 20. 3.

ŽENSKA: Srečno se boste pročili in dobili zdrave otroke. Ohranite svoje skrivnosti zase. Prihodnje dni vas čaka veliko dela. Neka svetlolasa oseba vas spravlja v obup. Prišlo bo do neljubih sprememb.
MOŠKI: Razjezili se boste, potem vam bo odleglo. Doživeli boste srečo v nesreči. Za nekaj časa boste izgubili najboljšega prijatelja. Izlet.

Knjiga, ki jo v »boljših« družinah najpogosteje vzamejo v roke.

Prižgal bom lučko tudi vam, moji pokopani žulji . . .

UGANKARSKI SLOVARČEK

AGEZILAJ = špartanski kralj, ki se je uspešno vojskoval proti Tebancem in Perzijcem ter okrepil moč Šparte
MANASIJA = utrjen samostan pri Despotovcu v Srbiji s starejšim imenom Resava
PLINIJ = rimski pisatelj, ki je umrl med izbruhom Vezuva 79; napisal je Zgodovino narave
PARLO = starejša nemška filmska igralka s pravim imenom Grethe Gerda Kronstadt (Dita, 1906—1971, »Dama z masko«, »Tropske noči«, Atalanta«, Pikova dama« dr.)
VERMONT = ameriška zvezna država z glavnim mestom Montpelier, leži ob kanadski meji
VRLA = desni pritok Južne Morave ki seče skozi Surdulico; dolga je 28 km
ZAK = pomemben poljski slikar poetsko stiliziranih podob otrok in potepuhov (Eugenjusz, 1884—1926)
TILKA = Jenkova humoreska o šepavem, malo omejenem kmečkem fantu

REŠITEV PREJŠNJE KRIŽANKE

VODORAVO: Spektri, trnovec, realec, D, KS, parkirišče, OT, ažio, jarkice, Omar, Grass, kapelnik, Daladier, tir, avioni, Aladin, Rab, AC, AČ, stara, obrat, domačija, ono, parada, otrok, Eton, Neretva, rig, Derain.

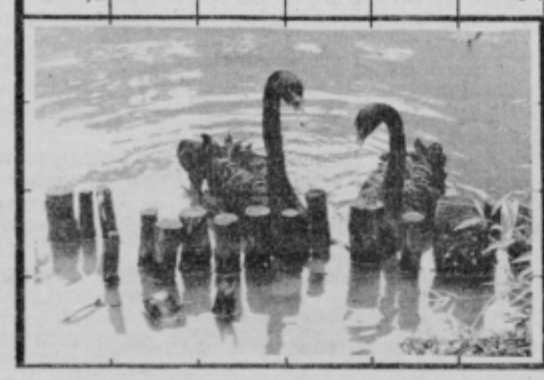

237	PREKLIC NAROČILA	KIT	RIMSKI UČENJAK	IRENA KOLESAR	ČAKOVEC												
SKFEC, SRPEK																	
JENKOVA NOVELA / MIODRAG PETROVIĆ																	
				MATEMATIČNO ZNAMENJE	REJA												
										KALIJ		PEVEC PESTNER	REKA SKOZI SURDULICO	LIMONADA	IVAN PRIJATELJ		
SESTAVIL EDI KLASINC	KAMELI PODOBNA ŽIVAL	MADŽAR	ATLETINJA NIKOLIĆ	DOPISUJ V »TEDNIK«	POTRČ IVAN	UTRJENI PASOVI OB CESTI / RADIKAL ALKANA						HROŠČI					
ZASLEDOVANJE DIVJAČINE				NEMŠKA IGRALKA / POLJSKI SLIKAR					ŽALOST, JEZA			PULZ					
ŠPARTANSKI KRAL)								SKLEPNI REVMATIZEM	DOPISUJ V »TEDNIK«	ČARGO IVAN			FILMSKI IGRALEC / VERGILOVO DELO				ČLOVEK NA POTOVANJU
MERSKA ENOTA					RUDAR				MESTO V TURČIJI	BOGINJA NESREČE / FIRMA				ŽIVAL, KI RIJE PODZEMLJE	FRANC KIPAR (HANS) / PRODIRNIK		
RIŽEVO ŽGANJE					IVANA KOBILICA			POŠKODOVANKE / ZBIRKA								OLE OLSEN / KRIJČNI OČE	
											DRŽAVA V ZDA / ADOLF						
						DOPISUJ V »TEDNIK«	DEL POTI / TULIJ					PREBIV. ITAKE / ANTONIO ZANIGRU					
						OTOK PRED VENEZUELSKO OBALO									USAND. POLITIK AMIN		
						SAMOSTAN PRI DESPOTOVCI											

Osnovna šola bratov Štrafela
Markovci pri Ptuju
Komisija za medsebojna delovna razmerja

razpisuje

dela in naloge učitelja MA za določen čas — od 2. 12. 1981 do 30. 6. 1982 (nadomeščanje delavke na porodniškem dopustu).

POGOJ: PU MA
trajanje razpisa 15 dni od objave v Tedniku; komisija bo sporočila svojo odločitev v 8 dneh po razpisnem roku.

---

opekarna ptuj

Delavski svet OPEKARNE PTUJ

razpisuje
dela in naloge
VODENJE PROIZVODNEGA SEKTORJA
z naslednjimi pogoji:
— višja strokovna izobrazba in 5 let delovnih izkušenj ali
— srednja izobrazba in 7 let delovnih izkušenj s področja dela, poznavanja tehnologije in proizvodnega procesa.

Kandidat bo izbran za opravljanje del in nalog za čas štirih let.
Prošnje naj kandidati pošljejo v roku 20 dni po objavi razpisa v Opekarno Ptuj, Žabjak 1, s pripisom „za razpisno komisijo".
O izbiri bodo kandidati pismeno obveščeni v roku 15 dni po izbiri.

Osnovna šola Velika Nedelja

razpisuje

za VVE Velika Nedelja naslednja dela in naloge:
— eno čistilko za nedoločen čas s 4-urnim delovnim časom, poskusno delo en mesec,
— eno varuhinjo za nedoločen čas s polnim delovnim časom, poskusno delo traja 3 mesece. Delo bo potekalo v deljenem delovnem času. Zahteva se ustrezna izobrazba za varuhinje.

Prijave z dokazili o izobrazbi pošljite v 15 dneh od objave.

Občinski komite za urbanizem, gradbene in komunalne zadeve skupščine občine Ptuj razpisuje na podlagi 8. člena zakona o prometu z nepremičninami (Ur. list SRS, št. 19/76)

JAVNI NATEČAJ

za oddajo v uporabo dela zgradbe družbene lastnine, katerega dejanski uporabnik pa je Kmetijska zadruga Ptuj v k. o. Markovci za gradnjo veroučne učilnice.

1. Predmet natečaja je del zgradbe, stoječe na parc. št. 7/2 k. o. Markovci v približni izmeri 70 kv. m.
2. Izklicna cena ponudenega dela zgradbe je 51.595.— din.
3. Bodoči lastnik oz. imetnik pravice uporabe mora uporabiti omenjeni del zgradbe le namensko za gradnjo veroučne učilnice, katero mora zgraditi v skladu s pogoji lokacijske dokumentacije, ki jo je izdelal Projekta inženiring Ptuj pod št. 551/81 dne 17. 9. 1981. Prav tako si mora pridobiti še gradbeno dovoljenje za gradnjo tega objekta.
4. Natečaj je usten in bo v petek 20. novembra 1981 ob 8. uri, v prostorih občinskega komiteja za urbanizem, gradbene in komunalne zadeve Skupščine občine Ptuj, Srbski trg 1, soba št. 37/II.

Udeleženci natečaja morajo eno uro pred pričetkom položiti varščino v višini 520,— din, ki jo je nakazati na žiro račun SO Ptuj št. 52400—845—6—24139 ter pismeno izjavo, da se z razpisanimi pogoji strinjajo.

5. Lastninsko pravico oziroma pravico uporabe na omenjenem delu zgradbe pridobi najugodnejši ponudnik s sklenitvijo pogodbe, izlicitirano odškodnino pa mora plačati v roku 30 dni od dneva podpisa te pogodbe.
6. Vsa pojasnila z razpisanim natečajem dobite pri občinskem komiteju za urbanizem, gradbene in komunalne zadeve skupščine občine Ptuj, Srbski trg 1, soba št. 37/II.

Občinski komite za urbanizem,
gradbene in komunalne zadeve

Osnovna šola »Bratje Reš«

Desternik
komisija za delovna razmerja
objavlja
dela in naloge učitelja v podaljšanem bivanju na razredni stopnji za določen čas — eno leto.

Pogoj: učitelj razrednega pouka
Nastop službe takoj.

KMETIJSKA ZADRUGA PTUJ

s p. o. in o. j.
62250 PTUJ, Titov trg 12

Zadružni svet na podlagi 127. čl. statuta razpisuje dela oz. naloge s posebnimi pooblastili in odgovornostmi za čas 4 leta

VODENJE PLANSKO-ANALITSKE SLUŽBE
POGOJI:
— Višja ali srednja strokovna izobrazba ekonomske smeri in 1 oziroma 5 let ustreznih delovnih izkušenj
— moralno politične kvalitete

Prijave z dokazili o izpolnjevanju pogojev vložijo kandidati v roku 15 dni od objave razpisa na naslov:
KZ Ptuj, Titov trg 12 z oznako: „za razpisno komisijo". O izbiri bodo kandidati obveščeni v roku 30 dni po preteku prijavnega roka.

OSNOVNA ŠOLA HAJDINA

RAZPISUJE
dela in naloge razrednega učitelja za določen čas (za čas porodniškega dopusta v 2 razredu)
Pogoj: PU ali U razrednega pouka
Prijave z dokazili pošljite v 15 dneh od objave.
O izidu boste obveščeni v 30 dneh po poteku razpisnega roka.

Delovna skupnost Skupnih služb KS Ptuj **razpisuje** dela oz. naloge s posebnimi pooblastili in odgovornostmi

VODJA SKUPNIH SLUŽB KRAJEVNIH SKUPNOSTI MESTA PTUJ

Poleg splošnih pogojev morajo kandidati izpolnjevati še naslednje pogoje:
— višja šola ustrezne smeri in 5 let delovnih izkušenj pri opravljanju enakih ali podobnih del oz. nalog.

Mandat razpisanih del oz. nalog traja 4 leta. Kandidati morajo biti sposobni za organiziranje dela in imeti ustrezne moralno-politične kvalitete.

Prijave pošljite v roku 15 dni od dneva prijave na naslov Skupne službe KS, Jadranska 6 „Za razpisno komisijo". O izidu bomo kandidate obvestili v 30 dneh.

Oblačila naših pradedkov in babic

Na Mipovi modni reviji, ki je bila pred kratkim v Kidričevem so kmečki manekeni iz Prvenc — Strelc uspešno predstavili kmečka oblačila naših pradedkov in babic. Oblačila so bila izdelana po ustnem izročilu, krojile pa so najstarejše šivilje iz te vasi. Tudi obutev je bila pristna, izdelal pa jo je čevljar Ivan Galun.

Foto: KOSI

Dežurstvo prehrambenih trgovin

SOBOTA,
7. novembra 1981
prodajalni
KOLONIALE
in SAM. KEKEC

SOBOTA,
14. novembra 1981
prodajalni
POTROŠNIK
in JELEN

---

mali oglasi

EKSPRES OPTIK LEO PIRC, vas vabi v preurejeni lokal na Slovenskem trgu 2. Hitro in po konkurenčni ceni vam izdela vse vrste korekcijskih očal na recept, popravlja tudi vse vrste optičnih pripomočkov. Za obisk se toplo priporoča!
KUPIM manjši traktorski obračalnik. Avgust Zemljič, Savci 7, Tomaž pri Ormožu.
PREKLICUJEM končno spričevalo Kovinarske šole v Ptuju na ime Daniel Veršič, Placarovci 21, Gorišnica.
KUPIM dve dobro ohranjeni klasični omari. Ivan Bauman, Podlože 32, Ptujska gora.
PRODAM kabino za traktor Deutz. Franc Senica, Cvetkovci 2, Podgorci.
SADNA DREVESCA, nizke — poldebelne jablane, hruške, breskve, marelice, slive, murve (maline) nudi Holčeva drevesnica, Gornji Oblaki pod Gomilo pri Juršincih ob avtobusni postaji, gasilski dom.
ZAMENJAM garsonjero s centralno kurjavo za enosobno ali večje stanovanje. Naslov v upravi.

ODDAM brezplačno stanovanje za pomoč pri kmečkem delu. Martin Kovačec, Budina, Ptuj.

PREKLICUJEM spričevalo II. letnika Kovinarske šole v Ptuju na ime Branko Kajtezovič, Trubarjeva 11, Ptuj.

PRODAM osebni avto Zastava 750, letnik 1974, registriran do marca 1982, po zelo ugodni ceni. Vprašajte pri Alojzu Mlakarju, Trubarjeva 13, Ptuj.

PRODAM Hidrofor s črpalko. Telefon 817-199, popoldan.

PRODAM vakumski sod, 1700 litrov, traktorski plug Ferguson in trajnogorečo peč Gorenje. Roman Pišek, Breg 36, Majšperk.
PRODAM peč za centralno kurjenje na trdo kurivo. Cena 4000.- din. Remčeva 10, Ptuj, pri starem pokopališču.
KUPIM trobento. Milan Pihler, Pacinje 21.
PRODAM osebni avto Renault. Vprašajte v Sp. Hajdini 58.
PRODAM petstopenjski motor z enofazno črpalko in rezervoar. Vprašajte v Bukovcih 28.
PRODAM dobro plemensko kravo. Stanko Možina, Gorišnica 176.
PRODAM Lado 1200, letnik 1974. Cena 56.000.- din. Palčič, Gregorčičev drevored 11.
30. OKTOBRA SEM V PTUJU med 13.30 in 15. uro izgubila zlato zapestnico. Poštenega najditelja prosim, da jo proti nagradi vrne na naslov. Dragica Bauman, Župečja vas n. h. V dopoldanskih urah lahko pokličete na telefon: 771-681.
PRODAM breje krave, dobre molznice pod A kontrolo. Sp. Hajdina 21.
PRODAM mlado brejo kravo. Gajšek, Kicar 3/A, Ptuj.
PRODAM rabljeno točilno mizo. Telefon: 781-181.
PRODAM 2000 kg repe. Hajdoše 15.
ZAKONCA VZAMETA kuharsko pomočnico za štiri ure dnevno. Jakob Majcenovič, Peršonova 47, Ptuj.
PRODAM odlično ohranjen motor ČZ — Enduro 175, registriran do septembra 1982. Naslov v upravi.
PREKLICUJEM spričevalo osnovne šole Juršinci na ime Ivan Šoci, Zagorci 11, Juršinci.
PRODAM parcelo v Dornavi z gradbeno dokumentacijo. Naslov v upravi.
KUPIM ohranjeno dnevno sobo. Klara Vajzman, Kraigherjeva 14, Ptuj.
KUPUJEM stare razglednice, kuverte in znamke, izdane do leta 1950. Ponudbe pod šifro „Zagreb".
PREKLICUJEM spričevalo osnovne šole Franc Osojnik Ptuj na ime Srečko Kelenc, Mestni vrh 28. Ptuj.

GORCA IN GRAJSKA RESTAVRACIJA ZAPRTI

Iz TOZD Gostinstvo Haloški biser Ptuj so nam sporočili, da sta od 1. novembra zaprti gostišči na Gorci pri Podlehniku in Grajska restavracija na ptujskem gradu. Goste vabijo v ostale lokale v Ptuju in okolici.

Središče — Zg. Polskava 6:1

Pred 70 gledalci je Središče premagalo Zg. Polskavo s 6:1. V celem toku igre je Središče imelo iniciativo, igralci so imeli precej priložnosti za še višjo zmago ali nespretni strelci niso izkoristili priložnosti. Gostje so zadetek dosegli po napaki domače odbrambe. Za Središče je dobro igral Jurkovič.

Srečanje je dobro vodil sodnik Potočnik. TI

---

krvodajalci

Žetale, 15. oktobra 1981:
Štefka Jazbec, Žetale 12/a; Marija Turk, Žetale 13; Branko Jamšek, Žetale 13; Anton Fideršek, Nadole 23; Ida Rebernišek, Čermožiše 50; Martin Prevolšek, Čermožiše 61; Jože Krivec, Nadole 53.

Gozdno gospodarstvo Ptuj, 15. oktobra 1981:
Leopoldina Šalamun, Potrčeva 33.

Gradnje Ptuj, 20. oktobra 1981:
Rajko Turnšek, Kicar 4; Anica Krajnc, Podlehnik 16; Lovro Vinter, Ciril-Metodov dr. 17; Janko Kodrič, Selska 36; Rajko Lesjak, Mali Okič 20; Ivanka Toplak, Natašina pot 1/a;

SAMOUPRAVNA INTERESNA SKUPNOST ZA KOMUNALNO IN CESTNO DEJAVNOST ORMOŽ

RAZPISUJE

po I. odstavku 34. člena Zakona o upravljanju in razpolaganju s stavbnim zemljiščem (Uradni list SRS, št. 7/77) in 15. členu odloka o upravljanju in razpolaganju s stavbnim zemljiščem (Uradni vestnik občin Ormož in Ptuj, št. 11/81)

JAVNI NATEČAJ

I. za oddajo v uporabo komunalno urejenega nezazidanega stavbnega zemljišča družbene lastnine za individualno stanovanjsko gradnjo,
II. za oddajo v uporabo komunalno delno urejenega nezazidanega stavbnega zemljišča družbene lastnine za individualno gradnjo obrtnih delavnic.

I.

1. Predmet oddaje so:

Štev. parc.	Velikost	Vrednost na m²	parcele skupaj	Vrednost na m²	komunalne ureditve skupaj	Skupaj
400/17	763	61,20	46.695,60	100,00	76.300,00	122.995,60
400/24	637	61,20	38.984,40	100,00	63.700,00	102.684,40
			II.			
313/1 in 311/3	1094	61,20	66.952,80	20,00	21.880,00	88.832,80
310	987	61,20	60.404,40	20,00	19.740,00	80.144,40

2. Natečaj je pismen. Udeleženci natečaja morajo do 20. 11. 1981 oddati pismene ponudbe za nakup zemljišča skupaj s potrdilom o vplačani varščini v zaprti ovojnici pod oznako »Javni natečaj« na Samoupravno interesno skupnost za komunalno in cestno dejavnost občine Ormož, Kerenčičev trg 11, Ormož. Varščina znaša 10 % od skupne vrednosti parcele, plača pa se na račun Samoupravne interesne skupnosti za komunalno in cestno dejavnost občine Ormož, štev. 52410-662-26997.

Udeleženci natečaja pod I. priložijo ponudbi vprašalnik o stanovanjskih, socialnih, delovnih in posebnih razmerah, ki ga dobijo na sedežu Samoupravne interesne skupnosti za komunalno in cestno dejavnost občine Ormož.

Pri udeležencih natečaja pod II. se upošteva deficitarnost in potreba po določeni dejavnosti, izkazano z družbenim planom občine oz. planom malega gospodarstva.

3. Zemljišče se odda ponudniku, ki v največji meri izpolnjuje pogoje razpisa oziroma zbere največje število točk po vprašalniku. O izidu natečaja obvesti komisija pismeno vse udeležence natečaja.
4. Pridobitelj zemljišča, ki zbere nad 100 točk po merilih iz A. in B. točke vprašalnika, lahko odplača odškodnino za zemljišče v dveh enakih obrokih in sicer 50 % v roku 15 dni po sklenitvi pogodbe, 50 % pa do 30. 5. 1982 8 % obrestno mero.
5. Vsa pojasnila v zvezi razpisanega natečaja daje Samoupravna interesna skupnost za komunalno in cestno dejavnost občine Ormož, Kerenčičev trg 11, Ormož.

Samoupravna interesna skupnost
za komunalno in cestno dejavnost
občine Ormož
Viktor BORKO l. r.

V SPOMIN

6. novembra 1981 mineva boleče leto, odkar je za vedno nehalo biti srce naši dragi hčerki in sestri

Mariji Junger

iz Pobrežja 53

V našem domu je praznina, v naših srcih bolečina, ker te ni več med nami in te nikoli več ne bo. Naše misli so vedno pri tebi in spomin na tebe ne bo nikoli zbledel.

Kdorkoli se ustavi ob njenem preranem grobu, ji prinaša cvetje in prižge svečke. Vsakemu iskrena hvala

Žalujoči: mama, sestra in brat z družino.

Stekle so priprave na XIII. festival domače zabavne glasbe

XII. festival domače zabavne glasbe Ptuj 81 je za nami, začele so se priprave na trinajstega. Tako nekako bi lahko s to besedo označili že tradicionalni — letos pozno oktobrski skupni sestanek Komisije za narodno zabavno glasbo pri Kulturni skupnosti Slovenije in Upravnega odbora festivala.

Po kratki analizi preteklega XII. festivala, za katerega velja, da je bil najboljši doslej, so menili, da kvaliteta, ne samo da razveseljuje, temveč tudi obvezuje. Terja od organizatorjev, ansamblov in komponistov drugega festivalskega večera, da to kvaliteto obdržijo tudi v bodoče. Zato bo redna povezava med ansambli in komponisti na eni strani ter literarnimi sekcijami in kvalitetnimi pisci besedil na drugi strani — več kot nujna! Prevečkrat se je namreč doslej dogajalo (z izjemo letošnje prireditve), da so se na festivalskem odru znašli — takorekoč rame ob rami — zares kvalitetni ansambli in tisti, ki so komaj dosegali raven brona. Nemara je prav zaradi tega ponovno oživel že skoraj pozabljeni predlog o tekmovanjih in ocenjevanju ansamblov po regijah. Od tam pa naj bi v Ptuj prihajali le zares dobri in izbrani ansambli — finalisti. Predlog zori že dolga leta, a nikakor ne dozori v sad. Ob tem se namreč zastavi kar cela vrsta vprašanj: kdo bi naj bil organizator teh regijskih tekmovanj, ali Občinske zveze kulturnih organizacij, lokalne radijske postaje, gostinci . . . ?

Kdo naj bo v regijskih komisijah, kako naj le-te ocenjujejo, da bodo na festival prihajali ansambli zaželene kakovosti in ne nazadnje, kje se regija začne in kje konča . . . Najbrže ravno v teh težko rešljivih vprašanjih tiči vzrok, da je predlog vedno odrinjen „na drugo leto". Eno pa je gotovo, domači zabavni glasbi in celotnemu gibanju je potrebna družbena veljava. Znano je, da so se nad to zvrst glasbe — največkrat brez prave osnove — spravili najrazličnejši kritiki in še več kritikastrov, ki so v svoji osornosti često prešli vse mere. A na drugi strani, nikakor ni mogoče mimo že neštetokrat ugotovljenega dejstva, da ima prav ta zvrst glasbe v Sloveniji največ privržencev in izvajalcev. Domnevajo, da deluje v naši deželi okoli 400 ansamblov in če šteje v povprečju vsak po sedem članov, je to skupaj 2800 ljudi — glasbenikov. Takale armada ljudi zavzetih za isto stvar . . . to vendar ni več mačji kašelj, kot bi na vsak način hoteli prikazati nekateri snobi! Če v tej glasbi ne bi bilo nekaj privlačnega, nekaj žlahtnega in domače slovenskega, ali bi se potlej sploh toliko Slovencev ogrevalo zanjo?! Baje ena izmed — žal neobjavljenih — anket, govori celo o 76 % vsega slovenskega prebivalstva!

Komisija za narodno-zabavno glasbo in upravni odbor festivala na skupni seji Foto: M. Ozmec

Ob domnevi, da deluje v Sloveniji tolikšno število ansamblov, je vzniknila ideja o njihovem evidentiranju. Prek Občinskih zvez kulturnih organizacij bodo ansambli prejeli anketni list. Odgovori na najrazličnejša vprašanja naj bi posredovali osebni opis ansambla, njegove želje, upe in hotenja. Spoznati se moramo! To je osnovni cilj ankete.

„Tu ne gre za festival, ali za kakršnokoli prireditev", je dejal predsednik Komisije za narodno zabavno glasbo pri Kulturni skupnosti Slovenije Marjan Stare, „gre za to, da se najdemo strokovnjaki, amaterji, izvajalci, pevci, ki bi radi dokazali, da človek, ki dela dela v železarni, ki prideluje žito na polju, ki koplje premog v rudnikih . . . ima po delu vso pravico biti tudi vesel. In v Ptuju mi to tudi počnemo, seveda z veliko mero odgovornosti. Mi bi radi, da bi se Ptuj razvil v tisti nekaj, na kar bi s ponosom pokazali: takšni smo! Mi ne rinemo v Filharmonijo, ali v repertoar slovenskih gledališč, niti jazza, niti pop glasbe, ali celo na stranice prospektov tiskanih na umetniškem papirju. Mi želimo le, takole proti koncu tedna, biti prisotni v našem družbenem in družabnem prostoru. Mi ne bomo peli tistega, „da ne zaupamo več generaciji naših očetov". Mi našim očetom zaupamo in verjamemo! Na Ptuju smo vedno in bomo tudi v bodoče peli himno sočni, dišeči slovenski zemlji ter pridnim rokam našega kmeta in delavca. In to bodi tudi osnovno izhodišče za XIII. festival domače zabavne glasbe Ptuj 82.!

I. C.

Trije mrtvi v Zgornji Hajdini

V nedeljo, 1. novembra okrog 14.30 se je zgodila zelo huda prometna nesreča na železniškem prehodu brez zapornic v Zgornji Hajdini. Za posledicami nesreče so do sedaj umrle tri osebe, dve osebi sta hudo poškodovani ena pa lažje.

Voznik osebnega avtomobila Stanko Kovačič (59) iz Gerečje vasi je s petimi sopotniki peljal po poljski poti, ki poteka vzporedno z železniško progo. Zaradi majhne vzpetine voznik ni mogel opaziti bližajočega se potniškega vlaka, ki je pripeljal iz smeri Kidričevo. V križanju ceste z železnico je zato pripeljal naravnost pred vlak številka 4008, ki ga je upravljal strojevodja Franc Pintarič. Ta je avtomobil zagledal šele zadnji hip, tako, da nesreče ni mogel preprečiti. Po silovitem trčenju je vlak vlekel stoenko še nekaj metrov ob progi, nato pa se je avtomobil skupaj s potniki še nekajkrat prevrnil.

Na kraju nesreče sta za poškodbami umrla 32 letni Ludvik Čeliga iz Spodnje Hajdine in njegova 7 letna hčerka Mojca. V ptujski bolnišnici pa je kmalu po prevozu umrl še 13 letni Matjaž Čeliga. Hudo ranjenega voznika Stanka Kovačiča, njegovo ženo Vlasto (59) ter 32-letno Vladislavo Čeliga — ženo in mater umrlih pa so prepeljali v ptujsko bolnišnico. Ko to poročamo je bilo zdravstveno stanje obeh Kovačičev kritično.

Kako dolgo bodo nezavarovani železniški prehodi »morili« ljudi? (Foto: S. Niedorfer)

Tiri so torej spet zahtevali svoje žrtve, čeprav nedolžne. Vaščani se upravičeno zgražajo, saj bi tudi ta železniški prehod moral že zdavnaj biti opremljen z zapornicami. V zvezi s tem je Franc Kozel, komandir postaje milice v Ptuju dal sledečo izjavo:

»V lanskem letu je posebna komisija, sestavljena iz predstavnikov republiškega prometnega inšpektorata, SO Ptuj, železničarskega gospodarstva, ZTO Maribor, UNZ Maribor in PM Ptuj, pregledala vsa križanja magistralnih, regionalnih, lokalnih cest in poljskih poti. Po pregledu je komisija sestavila poseben zapisnik, ki vsebuje 27 bistvenih točk. V trinajstem sklepu je med drugim zapisano, da je pri km kamnu 14/274 železniški prehod, oziroma križanje ceste s železnico. (To je v Zgornji Hajdini, kjer je bila ta tragična nesreča, op. p.) Ta prehod je zaradi močnega cestnega prometa potrebno zavarovati s svetlobno signalizacijo in polzapornicami.

Ta prehod bi moral biti že zdavnaj zavarovan, razlogov za to, da še ni, je več. Verjetno je bistveno vprašanje sredstev. Vprašujem pa se, od kdaj so človeška življenja cenejša od zapornic, pa naj stanejo nevem koliko! Naša družba tega ne bi smela dovoliti. Na območju ptujske občine je še več takšnih smrtno nevarnih prehodov, ki so nezavarovani. Naj omenim le prehod v Dornavi, pa na cesti Hajdina — Kidričevo in pri trafo postaji v Cirkovcah. Tudi tu se lahko vsak čas zgodi tragedija . . .«

Pri SO Ptuj o tem nismo dobili uradnih podatkov, vendar smo zvedeli, da so za postavitev in financiranje zapornic dolžni skrbeti železnica in KS na območju prehoda. Ali bomo čakali na nove žrtve, ali pa . . .

-OM

Črna kronika

Teden od 26. oktobra do vključno 2. novembra pišemo z najbolj črnimi črkami v letošnjem letu. Miličniki postaje milice Ptuj in oddelkov so posredovali v dveh hudih prometnih nesrečah in pri tem zabeležili kar štiri smrtne žrtve. Najhujša nesreča se je zgodila na železniškem prehodu v Zgornji Hajdini, kjer so sedaj ugasnila kar tri mlada človeška življenja. O tej tragediji posebej obširneje poročamo.

Smrt kolesarja

V ponedeljek 2. novembra ob 18.50 se je zgodila zelo huda prometna nesreča na magistralni cesti v Moškajncih. Voznik osebnega avtomobila Jožef Krabonja iz Gorišnice je na ravnem delu cestišča na poti iz Ormoža proti Ptuju trčil v pred seboj vozečega kolesarja Franca Djonška iz Moškanjc. Krabonja se je pri srečevanju z nasproti vozečim tovornim vozilom umaknil preveč na desno, pri čemer je trčil v kolesarja in ga zbil po cestišču. Djonšek je zaradi hudih poškodb umrl na kraju nesreče.

—OM

Streli v Ormožu

V četrtek zvečer, 29. oktobra je pred hotelom Jeruzalem v Ormožu prišlo do prepira, ki se je logično nadaljeval s pretepom, pri tem pa je prišlo celo do streljanja, ki je pomenilo tragičen konec prepira.

V prepiru je sodelovalo več ljudi, predvsem moških, ki so hoteli svoja stališča in svoj prav uveljavljati tudi s pestmi. Pri tem so odjeknili tudi trije streli iz pištole. Krogle so hudo ranile Stanka Horvata iz Gor. Vratna v sosednji Hrvaški. Čeprav mu je bila takoj nudena prva medicinska pomoč, mu življenja niso mogli več rešiti, med prevozom v ptujsko bolnišnico je umrl.

Preiskava je pokazala, da je smrtonosne strele sprožil Josip Smodlak iz Pušencev 19, občina Ormož. Prepeljali so ga pred preiskovalnega sodnika Temeljnega sodišča v Mariboru, ki bo skušal ugotoviti okoliščine in vzroke, ki so privedli do prepira, ki se je tragično končal.

Vse več ukrepov prepovedi vožnje

OPOZORILO VOZNIKOM

Bolj, ko se približuje Martinovanje — običaj, ki ne more miniti brez pitja letos resnično dobrega vina, bolj bodejo v oči podatki o prometnih nesrečah, ki so jih zakrivili vinjeni vozniki in o porastu števila ukrepov začasne prepovedi vožnje motornega vozila ali odvzemom vozniških dovoljenj, kot imenujemo ta neljubi ukrep po domače.

Vodja odseka za promet pri oddelku za notranje zadeve SO Ptuj, Silva Brodnjak nam je postregla s podatki, da je predlogov za izvršitev omenjenega ukrepa precej več kot v enakem obdobju lani. Lani je bilo v devetih mesecih za izvršitev tega ukrepa 445 predlogov, letos v istem obdobju pa kar 540.

Največ vzrokov za odvzem vozniškega dovoljenja je prav v alkoholiziranosti voznikov, kar 90 odstotkov je takih primerov, v ostalih primerih gre za prometne nesreče, ki so prav tako v mnogih primerih posledica vinjenosti voznikov.

Postopek v zvezi z izrekom začasnega varstvenega ali varnostnega ukrepa je mnogim voznikom že znan. Začne se seveda v vsakem primeru pri kozarcu, konča pa pri sodniku za prekrške in pozneje na oddelku za notranje zadeve, prišteti pa je potrebno še denarno ali celo zaporno kazen. Po novem odtisnejo takemu vozniku v njegovo vozniško dovoljenje ustrezno štampiljko, ki miličnika opozori na prepoved vožnje motornega vozila ustrezne kategorije, število teh žigov pa opozarja tudi, s kakšnim primerom voznika ima miličnik opraviti.

Trajanje prepovedi, vožnje z vozilom ustrezne kategorije je odvisno od prekrška, običajno gre za varstveni ukrep, ki traja tri mesece, so pa tudi primeri voznikov, ko jim je vožnja prepovedana za več mesecev, celo leto in več.

Voznikom, ki imajo svoje vozniško dovoljenje že večkrat „označeno" z žigom o prepovedi vožnje, grozijo tudi ukrepi, ki jih predpisuje 198. člen zakona o temeljih varnosti cestnega prometa. Voznika, ki je v enem letu kaznovan z tremi ali več omenjenimi ukrepi (tu ne gre zgolj za vinjenost voznika), lahko doletijo posebni vzgojni ukrepi, kot so obvestilo o nevarnosti in možnosti posledicah, ki jih povzroča voznik s svojim obnašanjem, nadaljnji ukrep je poziv na posamičen ali skupinski pogovor, najtežja oblika pa je ponovno preverjanje znanja cestno prometnih predpisov, in spretnosti vožnje. V letošnjem letu so prejeli 13 predlogov za preverjanje znanja, ki jih je podala postaja milice Ptuj. Trije med temi so bili oziroma bodo poklicani na preverjanje znanja, ostalih zaenkrat še ni bilo potrebno poklicati na preverjanje znanja cestno prometnih predpisov, gotovo pa jim to grozi ob morebitnem naslednjem prekršku.

V primeru, da komisija ugotovi, da voznik nima ustreznega znanja o

Silva Brodnjak vodja odseka za promet pri oddelku za notranje zadeve SO Ptuj

cestno prometnih predpisih ali ni dovolj spreten v vožnji mu začasno odvzamejo vozniško dovoljenje in ga napotijo na ponovno preverjanje. To traja seveda toliko časa, da preizkus znanja opravi uspešno.

Tudi voznikovo zdravstveno stanje je zelo pomembno za varnost cestnega prometa. Predlog za kontrolni zdravniški pregled voznika lahko da vsak organ, ki je pristojen za nadzor nad cestnim prometom. To so javno tožilstvo, sodišče, sodnik za prekrške, pa tudi delovna organizacija pri kateri opravlja prizadeta oseba delo voznika.

Razlog za napotitev na kontrolni zdravstveni pregled je tudi alkoholiziranost voznikov, zato ne bo odveč opozorilo, da naj vozniki ne sedajo za volan v vinjenem stanju ali, če so iz zdravstvenega razloga nezmožni za varno vožnjo. S tem ne tvegajo le svojega življenja, temveč ogrožajo tudi življenja drugih udeležencev v prometu.

Še nekaj moramo dodati temu sestavku: na odseku za promet imajo še vedno precej primerov, ko vozniki niso menjali starih trodelnih in v lanskem letu zastaranih vozniških dovoljenj za nova. V imenu odseka za promet zato pozivamo vse omenjene voznike, da se čimprej oglasijo pri tem odseku, kjer jim bodo izdali nova vozniška dovoljenja. Potrebujejo le staro vozniško dovoljenje, dve fotografiji, ki ne smeta biti starejši od 6 mesecev, ter upravni kolek za 24 dinarjev. Sebe bodo tako rešili neprijetnosti ob srečanju z miličnikom, odsek za promet pa nerešenih spisov.

JB

osebna kronika

Rodile so:

Cvetka Jauk, Potrčeva 32 — Jasmino; Zdenka Druzovič, Krčevina pri Vurberku 123 — deklico; Marija Debevc, Cirkulane — Aleša; Elizabeta Meglič, Spuhlja 135/a— deklico; Angela Petek, Kremplјeva 3 — deklico; Zinka Herga, Mezgovci 48 — Martina; Darinka Škrt, Ciril-Metodov dr. 13 — Valerijo; Zora Gorjak, Stanovno 47 — Mojco; Jožica Bedrač, Trg Svobode 4 — dečka; Zdenka Jurič, Ul. B. Kraigherja 20 — Urško; Bojana Kirič, Moškanjci 90 — Matevža; Štefanija Čeh, Spuhlja 15 — Janjo; Vlasta Kmetec, Miklošičeva 10 — Saško; Suzana Fajfar, Mali Brabrovnik 38 — deklico; Ema Voršič, Ormoška 24/a, Ljutomer — Anito; Marta Milošič, Videm 24 — dečka; Lidija Drevenšek, Na Tratah 18 — dečka; Katarina Sernc, Kraigherjeva 34 — dečka; Marija Podplatnik, Spuhlja 48 — dečka; Danica Plohl, Stojnci 115 — Valerijo; Pavla Kovačec, Podgorci 10 — Mateja; Marija Roškar, Rotman 3 — dečka; Slavica Širec, Kočice 55 — Gregora; Silva Rankovič, Kvedrova 1 — Margareto; Vera Kokot, Turški vrh 29 — dečka; Pavla Čuš, Mezgovci 41 — dečka; Pavla Radolič, Starošince 43 — dečka; Brigita Toplak, Grajena 9 — Emanuelo; Milena Zupanič, Slovenja vas 64 — Gorazda; Danica Plohl, Školibrova 8, Ormož — Barbaro in Davida; Marija Bedrač, Trdobojci 66 — deklico; Elizabeta Peteršič, Polenšak 6/a — deklico; Ana Robnik, Kidričevo 4 — deklico;.

Umrli so:

Helena Dobič, Mihovce 51, roj. 1901, umrla 27. oktobra 1981; Julijana Gorčenko, Ciril-Metodov dr. 9, roj. 1913, umrla 27. oktobra 1981; Ivana Flakus, Dom upokojencev Ptuj, roj. 1898, umrla 27. oktobra 1981; Martin Cajnko, Bresnica 9, Ormož, roj. 1934, umrl 28. oktobra 1981; Jože Muršec, Jiršovci 8, roj. 1930, umrl 26. oktobra 1981; Peter Petek, Krčevina pri Ptuju, roj. 1925, umrl 26. oktobra 1981; Angela Petrovič, Kettejeva 1, roj. 1906, umrla 31. oktobra 1981.

TEDNIK

izdaja zavod za časopisno in radijsko dejavnost RADIO—TEDNIK 62250 Ptuj, Vošnjakova 5, poštni predal 99. Ureja uredniški kolegij, ki ga sestavljajo vsi novinarji zavoda, direktor in glavni urednik FRANC LAČEN, odgovorni urednik FRANC FIDERŠEK, tehnični urednik ŠTEFAN PUŠNIK, Uredništvo in uprava Radio—Tednik, telefon (062) 771-261 in 771-226. Celoletna naročnina znaša 300 dinarjev, za tujino 550 dinarjev. Žiro račun SDK Ptuj 52400-603-31023. Tiska ČGP Večer Maribor. Na podlagi zakona o obdavčevanju proizvodov in storitev v prometu je TEDNIK uvrščen med proizvode, za katere se ne plačuje temeljni davek od prometa proizvodov.

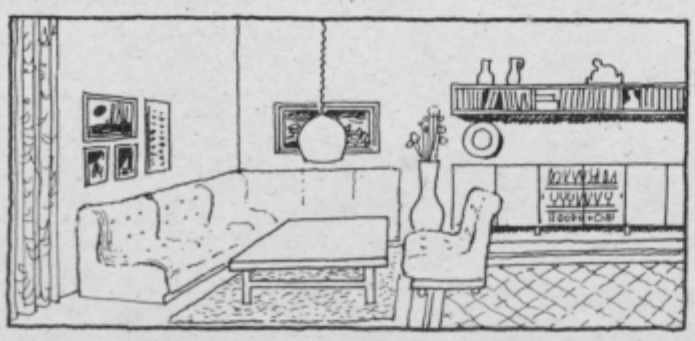

EMONA MERKUR PTUJ

Prodajalna OPREMA

— strokovni nasveti
— montaža
— dostava na dom
— potrošniški kredit

VAS PRIČAKUJE

emona ptuj merkur