TELEVIZORJI
ELEKTRONIKA
Gorenje v
AKCIJSKI PRODAJI
KOVINOTEHNA

NOVI TEDNIK

NT&RC

CENTER
INTERSPAR
Celje, Mariborska c. 100, tel. 063-412-260
"TOPOLINO"
PESTRA IZBIRA PLATNENIH
SUPERGIC V RAZNIH
BARVAH IN MODELIH

Odgovorni urednik Novega tednika Branko Stamejčič | ŠT. 19 - LETO 51 - CELJE, 9. 5. '96 - CENA 220 SIT | Urednica Novega tednika Milena B. Poklič

Zmaj, ki bruha gole

Intervju z najboljšim strelcem celjskega Publikuma in drugim strelcem lige, Faikom Kamberovićem, na strani 19.

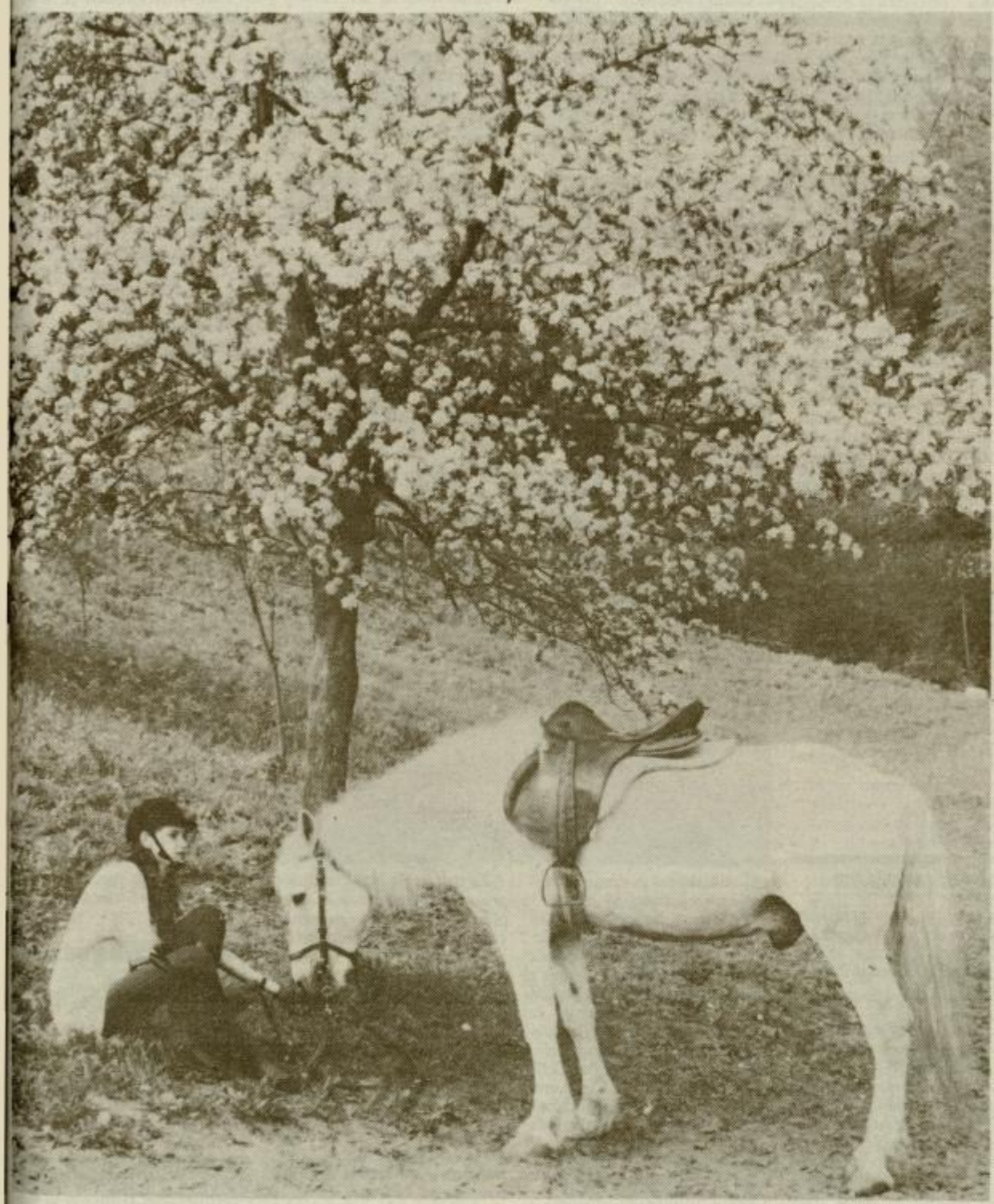

Človek človeku MBO

Vtisi in izkušnje študentov medicine, ki so štiri mesece delali v Tanzaniji, v reportaži na strani 20.

ŠOLSTVO

Stavka in omejitve vpisa. Stran 6.

REPORTAŽA

Pomlad v Dubrovniku. Stran 21.

PODLISTEK

Prihaja Luka Matija. Ob 150 letnici prihoda prvega vlaka v naše kraje. Stran 9.

GOSPODARSTVO

V bolniški bolje kot na delu. Stran 4.

KRONIKA

Nikoli v nedeljo. Stran 24.

Potrebovali bi verige

Peter Vrisk: "Brez regijskega povezovanja se bo ljubljanski centralizem še krepil." Intervju na strani 5.

Izjemno v izjemnem

V Zgornji Savinjski dolini nastaja nova občina Solčava. Stran 7.

MENJALNICE
ENKA d.o.o.
AGENCIJA Z NEPREMIČNINAMI
FINANČNI INŽENIRING
UGODNA PRODAJA DEVIZ NA 3 OBROKE (ČEKI)!
MENJALNICA V CELJU!
LJUBLJANSKA 3/A - CELJE
V STAVBI SDK
TELEFON: (063) 442-472
MENJALNICA V SLOV. GRADCU
TRG SVOBODE 2, SL. Gradec
TELEFON: (0602) 45-015
Mlinska 1, Maribor tel.: 062/222-413
Vetrinjska 8, Maribor tel.: 062/225-729 tel./fax: 062/224-697
Trstenjakova 7, Ptuj tel.: 062/779-430
Grajski trg 1, Maribor tel.: 062/224-658
Jurčičeva passaž, Maribor tel.: 062/221-230
Partizanska 3-5 Slovenska Bistrica

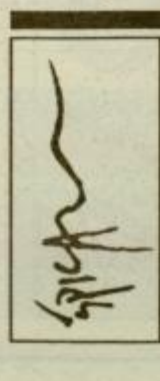

SLASTNA DIŠEČA PIZZA
MOJ LOKAL V LAŠKEM

BOUTIQUE
IJUBLJANSKA 3c, CELJE
V pričakovanju presenečenja

TV VODIČ je vložen med strani 16 in 17 ter 24 in 25.

ATLAS d.o.o.
EXPORT - IMPORT
Teharska 4, CELJE
Tel: 442-091, 442-092
Fax: 442-477
UGODNA PONUDBA
AKUSTIKA
PHILIPS, AIWA, VOYAGER
IN GOLDSTAR
ZNIŽANE CENE
PRODAJA NA ČEKE, BREZ OBRESTI
TRGOVINA VIDEO POINT
LEVSTIKOVA 3, CELJE, TEL.: 481 711

Uresničena dolgoletna želja

V okviru prireditev, s katerimi bo Slovenija letos proslavila 150. obletnico železnice, bodo v Radečah konec meseca slovesno predali namenu novo železniško postajališče. V primerjavi z nekaterimi drugimi posodobitvami, s katerimi bo železnica počastila svoj visoki jubilej, dogodek za marsikoga ne bo tako zelo pomemben, bo pa vsekakor velik praznik za Radečane, saj sedanje železniško postajališče že dolgo velja za eno največjih sramot kraja.

Projekt novega postajališča je čakal na uresničitev kar nekaj desetletij, vendar je Slovenskim železnicam zanj vedno zmanjkalo denarja ali pa so reševale kakšne druge, še bolj pereče probleme. Lani so v skladu s sedanjimi potrebami projekt obnovili in ga razdelili v tri faze, od katerih so prvo, to je izgradnjo dveh peronov, ki sta povezana s podhodom, pred dnevi že končali. Večino sredstev za novo postajališče je dala železnica, nekaj denarja je ob začetku gradnje, ki se je pričela lansko jesen, prispevala tudi država. Država bo gotovo morala finančno podpreti tudi preostali dve fazi izgradnje, za kateri bo morala v celoti poskrbeti občina Radeče. Za drugo fazo, ki predvideva ureditev okolice in parkirnega prostora, so že začeli zbirati potrebno dokumentacijo, na tretjo fazo, v kateri bi zgradili novo postajno zgradbo, pa bo najverjetneje treba še nekoliko počakati. Za sedaj so Slovenske železnice sklenile pogodbo o prodaji vozovnic z lastnikom gostišča v bližini novega postajališča.

Čeprav je novo postajališče v Radečah že dokončano, ga bodo slovesno odprli in začeli uporabljati šele 29. maja. Razlog za to ni le praznovanje 150-letnice železnice na Slovenskem, ampak potrebujejo pri Slovenskih železnicah nekoliko več časa tudi za uskladitev novih voznih redov, saj se bo vlak v Radečah po novem ustavljal nekolike bliže mestnemu središču. JI

Izjemen dogodek

Celjsko območje s papežem - Slovenske zbore bo zastopal moški komorni zbor iz Celja

V mariborski škofiji, kamor spada tudi celjsko območje, menijo, da smo na Celjskem na srečanje s papežem posebej poklicani. Dobro znano je, da bo papež Janez Pavel II. molil tudi na grobu našega rojaka, Antona Martina Slomška, tesno povezanega s Ponikvo pri Grobelnem, Celjem, Olimjem pri Podčetrtku, Novo Cerkvijo, Črešnjicami... Pred papežem bo posebej predstavljal slovenske pevske zbore celjski moški komorni zbor.

V torek, tik pred zaključkom naše redakcije, so iz Rima še težko pričakovali novico ali bo beatifikacija svetniškega Slomška že med papeževo mašo na mariborskem letališču oziroma pozneje. Vsekakor pa bo Janez Pavel II. v nedeljo, 19. maja, na Štajerskem. Na letališče v Slivnici pri Mariboru bo prispel ob 9.20 z brniškega letališča, tam pa ga bo posebej sprejel domači škof, dr. Franc Kramberger, ter množice iz Slovenije in sosednjih držav. Podrobne številke iz naših krajev zaenkrat niso znane, pristojni pa pravijo, da je z vsakim dnem večje zanimanje. Pričakujejo seveda tudi precej Slovencev iz zamejstva in izseljenstva. Znano je, da se bo slovesne maše (ob 10. uri) na letališču Slivnica udeležilo prav tako veliko romarjev iz sosednje Avstrije (ki so se napovedali s posebnimi vlaki ter avtobusi) ter Hrvaške, Madžarske, pa tudi iz Poljske. Maše se bo udeležilo kar dvajset škofov iz vse Evrope, med njimi precej kardinalov, napovedani pa so tudi tuji diplomati pri Svetem sedežu, od ameriškega, južnokorejskega ter vse do južnoameriških.

Popoldan bo Janez Pavel II. obiskal mesto Maribor. Tam bo molil na grobu velikega kulturnika ter škofa Slomška, nato pa bo osrednje slovensko srečanje s predstavniki kulture, znanosti in umetnosti. Tam bo govoril tudi predsednik Slovenske akademije znanosti in umetnosti, dr. France Bernik, kot predstavnik vseh slovenskih pevskih zborov pa bo zapel celjski moški komorni pevski zbor, pod vodstvom Cirila Vertačnika. Zapeli bodo skladbo Ves tvoj, Totus tuus, delo skladatelja Ambroža Čopija iz Bovca, ki je v znamenju pepeževega osebnega vodila. Papež bo zgodovinski obisk v Sloveniji zaključil na bližnjem letališču, od koder se bo vrnil v Rim.

BRANE JERANKO

Za sodelovanje pri slovesni maši na mariborskem letališču je potrebna brezplačna vstopnica, ki jo je mogoče dobiti v vseh župnijskih uradih, ponekod pa celo v krajevnih skupnostih ter turističnih agencijah. Podrobnejše podatke posredujejo v Tiskovnem središču mariborske škofije, Slomškov trg 20, Maribor (tel. 062 223-226). Kdor želi, se lahko za 1500 tolarjev oskrbi tudi s posebnim romarskim paketom (ki vsebuje zložljiv stolček, malico, programsko knjižico ter spominsko rutico v rumeno-beli barvi, s katero bodo pozdravljali papeža). V tej ceni je vključena tudi vožnja na letališče, ne glede na oddaljenost. Poskrbeli so tudi za parkiranje avtobusov ter avtomobilov.

Prababica lokomotiva in sodobni vlaki

Pestro praznovanje 150-letnice prihoda prvega vlaka na Slovensko

V Celju te dni hitijo z urejevalnimi deli v okolici železniške postaje, ki jih je potrebno opraviti do praznovanja 150-letnice prihoda prvega vlaka na Slovensko. Osrednja slovesnost bo v soboto, 1. junija, na celjski železniški postaji, prve prireditve, ki se bodo vrstile po vsej državi, pa se začenjajo že z 20. majem.

Slovenski železničarji so v počastitev svojega jubileja pripravili obsežen program prazničnih prireditev. Po Sloveniji bosta vozila priljubljeni vlak Ringaraja Čihapuha, namenjen otrokom, ter muzejski vlak, s katerim se z veseljem popeljejo tudi malce starejši. Ob tem pripravljajo še vrsto razstav, teden pred osrednjo slovesnostjo pa bo na železničarskem stadionu v Šiški zlet železničarjev, ki ga pripravlja njihov sindikat.

Na Celjskem se bodo slovesnosti začele v ponedeljek, 27. maja, s tednom filma na temo železnic v Kinu Union. Od torka do četrtka bo muzejski vlak trikrat dnevno vozil malčke iz vrtcev in osnovnošolce med železniško postajo in Kovinotehno. Otroci se bodo vozili z lokomotivo prababico, med vožnjo pa bodo izvedeli veliko zanimivega o železnici. V Muzeju novejše zgodovine Celje bodo v tem času odprli 3 razstave; o krajih, povezanih z življenjem ob železnici od Maribora do Celja, razstavo motivov poštnih znamk Jožeta Trpina ter razstavo modulov Društva ljubiteljev železnic. V mestu ob Savinji bo v času praznovanj na ogled postavljena tudi razstava del, narejenih med enodnevno likovno kolonijo na temo Železnica nekoč in danes, ki jih bodo slikarji v organizaciji štorskega podjetja Limit ustvarili v soboto, 11. maja.

Že v torek bo muzejski vlak SŽ vozil med Celjem in Velenjem, v sredo pa bo gostujoča madžarska parna lokomotiva z velikim muzejskim vlakom SŽ peljala ljubitelje železnic iz Celja v Rogatec in nazaj, na večer pa harmonikarski in pihalni orkester Glasbene šole Celje pripravljata koncert. Če bo vreme lepo, bodo glasbeniki zaigrali na Glavnem trgu, drugače pa v prostorih glasbene šole. V četrtek bo muzejski vlak vozil med Celjem in Pragerskim ter Celjem in Zidanim Mostom, v Narodnem domu pa se bo začel dvodnevni mednarodni simpozij na temo Vpliv železnice na razvoj Celja in mednarodni pomen južne železnice, ki ga pripravljata Muzej novejše zgodovine Celje in Zgodovinsko društvo Celje. Nasproti železniške postaje, na Krekovem trgu, pa bo zvečer še glasbena prireditev Karaoke s pesmimi o železnici in vlakih.

Za najmlajše bodo zaključek praznovanj pripravili v petek pred Muzejem novejše zgodovine Celje, kjer bo predstavitev miniaturnih železnic in vožnja otrok v sklopu otroškega muzeja Hermanov brlog. Istega dne bo tudi na železniški postaji v avstrijskem Gradcu dan odprtih vrat, predstavili bodo vozna sredstva skozi zgodovino ter manjšo razstavo. Osrednja slovesnost s parado domačih in tujih parnih lokomotiv bo v soboto, 1. junija, ob 11. uri na celjski železniški postaji. Že zjutraj bodo Celjane s promenadnim koncertom pozdravili pihalni orkestri, gostom - pričakujejo jih med 3 in 5 tisoč - pa bodo zapeli tudi slovenski železničarski pevski zbori. Vrhunec prireditve pa bo zagotovo prihod muzejskega vlaka iz Gradca ter sodobne vlakovne kompozicije iz Ljubljane.

I. STAMEJČIČ

Zadnji teden maja bo Celje živelo v znamenju železnice in vlakov. Združenje aranžerjev bo poskrbelo, da bodo izložbe v mestnem središču urejene na to temo, da bo celoten izgled mesta-gostitelja prazničnih prireditev čim lepši, pa bodo v Turističnem društvu Celje ocvetličili Krekov trg.

Stari ljudje v novih hišah

Razvojne težave Rogatca v pogovoru pred obiskom ministra

V občini Rogatec so v torek, pred popoldanskim obiskom ministra za ekonomske odnose in razvoj, Janka Deželaka, pripravili tiskovno konferenco. Župan, Martin Mikolič, je predstavil demografsko ogroženo občino, njene težave ter za letos načrtovane naložbe. To je bila tudi tema pogovorov z ministrom.

Občina je obmejna ter demografsko ogrožena, v novih hišah namreč samevajo starejši ljudje, mladi pa odhajajo. Proračun občine, kjer živi 3200 ljudi, je skromen, vsega 115 milijonov tolarjev. V občini je približno 200 brezposelnih, za 130 pa plačuje občina kar 3 milijone tolarjev zavarovanja. Župan Mikolič je tudi dejal, da je brezposelnost posledica težav v celjskem gospodarstvu, kjer je prej delalo veliko Rogačanov. V podjetjih v sosednjem hrvaškem Humu ter v Rogatcu delavcev niso odpuščali, marsikak problem pa so rešili z upokojevanjem.

Po županovih besedah so v novi, manjši občini zadovoljnejši, saj se lažje pojavljajo na najrazličnejših državnih natečajih. Za letos so se prijavili na natečaju za demografsko ogrožena območja s tremi projekti, pri čemer računajo na približno 7 milijonov tolarjev. Tako kandidirajo za nadaljevanje asfaltiranja v odročnem predelu Zg. Loga-Žahenberca (ki povezuje KS Dobovec ter KS Donačka Gora) ter za posodobitev električne napeljave v KS Donačka Gora, pa tudi za pomoč pri telefonskih priključkih za najbolj oddaljene naročnike. Letos se pojavlja v rogaški centrali možnost za 240 novih številk, interesentov je 160, pri čemer je treba upoštevati tudi potrebe iz KS Sv. Florjan, iz sosednje slatinske občine. Sicer pa v tej občini opažajo, da je obstoječi sistem delitve demografskega denarja za občine ob meji s Hrvaško nepravičen, zato si obetajo več od napovedanih sprememb.

V obmejnem Rogatcu pa za letos pripravljajo še veliko naložb. Med drugim bi junija začeli z gradnjo bloka z desetimi stanovanji, gradijo pločnik med trgom in Emkorjem, parkirišča, primarni kolektor za čistilno napravo, pripravljajo pa tudi rešitev križišča magistralne ter regionalne ceste. Med zahtevnejšimi nalogami je tudi dolga leta pričakovano asfaltiranje štirih kilometrov regionalne ceste v Majšperk, kjer ima občina Rogatec krajši odsek. Za območje rogaške občine je projekt za rekonstrukcijo gotov, tudi nekaj sredstev je predvidenih, za zahtevnejši slatinski del pa projekt še pripravljajo.

BRANE JERANKO

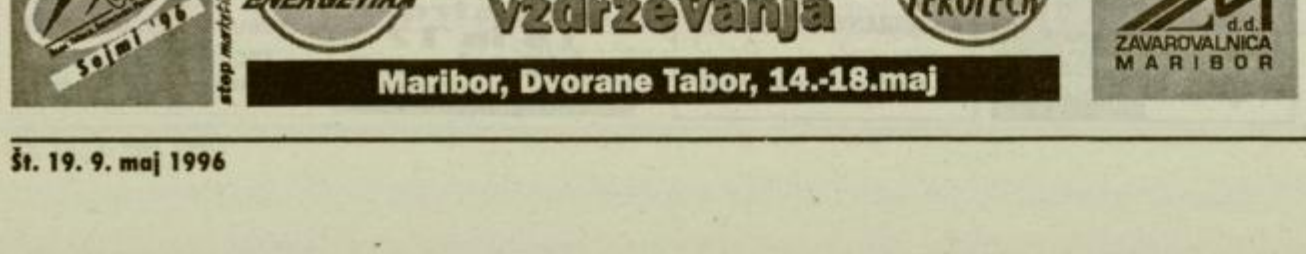

Komplimenti Sloveniji

LJUBLJANA, 5. maja (Večer) - Slovenski premier **dr. Janez Drnovšek** je minule dni prejel številne komplimente na račun države. V pismih, naslovljenih na slovensko vlado, ameriški predsednik **Bill Clinton** in britanski premier **John Major** pozitivno ocenjujeta slovensko približevanje svetovnim demokratičnim povezavam. Bill Clinton je med drugim zapisal, da ZDA podpirajo vključevanje Slovenije v svetovne integracije, vključno z EU. Clinton upa, da se bodo pozitivna dogajanja med Slovenijo in Italijo nadaljevala, in ugotavlja, da je napredek Slovenije pri odprtem, gospodarskem in demokratičnem preoblikovanju izjemen ter predstavlja močan zgled za nastajajoče evropske demokracije.

Britanski premier John Major pa ugotavlja, da je Slovenija resna kandidatka za članstvo v EU in izraža upanje, da bo komisija kmalu pripravila mnenje o približevanju Slovenije, pri čemer se bo tudi sam angažiral.

Kršenje človekovih pravic

LJUBLJANA, 6. maja (Večer) - **Janez Sirše**, bivši minister za turizem in bivši predstojnik Varnostno informativne službe, je poslal obsežno pismo Varuhu človekovih pravic **Ivu Bizjaku**. V njem ga seznanja tudi o dvomljivih formalno pravnih postopkih preiskovalne komisije državnega zbora o sumu zlorabe javnih pooblastil v poslovanju podjetja Hit. Sirše ugotavlja, da ni bil pred komisijo nikoli zaslišan, medtem ko je iz medijev moč povzeti, da je komisija ugotovila, da je sum o zlorabi pooblastil Siršeta utemeljen.

Novo staro vodstvo SAZU

LJUBLJANA, 7. maja, (Delo) - Člani Slovenske akademije znanosti in umetnosti so si na volilni skupščini izbrali vodstvo za naslednja tri leta, postava pa je taka kot doslej. Akademiji bo še naprej predsedoval **France Bernik** s podpredsednikoma **Robertom Blincem** in **Cirilom Zlobcem**.

NOVI TEDNIK

Odgovorni urednik: Branko Stamejčič.
Urednica Novega tednika: Milena B. Poklič.
Urednica Petice: Tatjana Cvirn.
Uredništvo: Marjela Agrež, Irena Baša, Janja Intihar, Brane Jeranko, Ksenija Lekić, Edi Masnec, Urška Selišnik, Ivana Stamejčič, Željka Zule. **Tehnični urednik:** Franjo Bogadi, **pomočnika:** Robert Koterer, Igor Šarlah. **Oblikovanje:** Minja Bajagič. **Tajnica uredništva:** Mojca Marot.
Naslov uredništva: Novi tednik, Prešernova 19, Celje. Telefon: (063) 442-500, fax 441-032.

Sejemski spomladanski paket

Med 14. in 19. majem 14. pomladanski sejem v Celju

Na sejmišču Celjskega sejma bo minister za ekonomske odnose in razvoj Janko Deželak v torek, 14. maja, slovesno odprl 14. pomladanski sejem. Sejem za vso družino, ki zajema več različnih razstavnih programov, organizator pripravlja na 12 tisoč notranjih in 6 tisoč kvadratnih metrih zunanjih razstavnih površin.

Na 14. pomladanskem sejmu bo sodelovalo blizu 300 razstavljavcev iz Slovenije, Hrvaške, Avstrije in Madžarske, zastopana podjetja pa prihajajo tudi iz Avstrije, Italije, Nemčije, Francije, Japonske, Danske, Belgije, Španije, Koreje, Izraela, Južnoafriške republike, Anglije in Združenih držav Amerike.

Med različnimi sejemskimi razstavnimi programi ima najdaljšo tradicijo sejem Vse za

V okviru 14. pomladanskega sejma bosta tudi dneva inovatorjev in podjetništva s predstavitvijo strategije razvoja malega gospodarstva, med zanimivejša strokovna srečanja pa sodi tudi pogovor o tem, kako poslovati z republikami nekdanje Jugoslavije.

otroka, ki ga v Celju letos pripravljajo že dvajsetič, tokrat pa bo na ogled v dvorani E. Spremljala ga bo vrsta posvetovanj, okroglih miz, predstavitev in strokovnih srečanj, podelili bodo priznanja najboljšim šolskim glasilom, Zlate zibke ter priznanja Dobra igrača.

Obiskovalci 14. pomladanskega sejma - letos jih v Celjskem sejmu pričakujejo približno toliko kot lani, saj je tudi vsebinsko in organizacijsko sejem zelo podoben lanskemu - si bodo lahko ogledali še proizvode za zdravo življenje, opremo bivalnih prostorov, gradbene materiale, prehrambene izdelke, gospodinjsko in belo tehniko, zabavno elektroniko, športno opremo in opremo za prosti čas, darilni program, kozmetiko, nakit, razstavni program inovacij in idej ter kmetijske mehanizacije in gradbeništva. Sejem bo seveda

Sejem bo dnevno odprt med 10. in 19. uro, vstopnice za odrasle bodo po 400, za otroke, dijake, študente in upokojence pa po 300 tolarjev. Ob koncu sejma pripravljajo tudi nagradno žrebanje za obiskovalce, v atriju sejmišča pa bo med 16. in 18. uro tudi obsejemski zabavni program.

spremljala tudi prodaja blaga široke potrošnje, za najmlajše obiskovalce pa bo tudi zabavišče in lunapark.

I. STAMEJČIČ

Danes o pogodbi med Žalcem in Celjem

Med prazniki so se po dvoriščih v žalski občini kopičili odpadki

Žalskim svetnikom se danes obeta dolgo popoldne. Na tokratni seji občinskega sveta bodo morali najprej zaključiti nedokončano 13. sejo, potem pa bodo nadaljevali s 14. sejo, ki ima na dnevnem redu kar 21 točk.

Med drugim naj bi žalski svetniki danes potrdili pogodbo o skupnem ravnanju s komunalnimi odpadki, ki sta jo pred nekaj tedni podpisala župan žalske občine **prof. Milan Dobnik** ter celjski župan **Jože Zimšek.** Celjski svetniki so pogodbo že potrdili, veljati pa naj bi začela potem, ko bodo z njo soglašali še žalski svetniki. Poleg tega naj bi Žalčani danes potrdili tudi pogodbo med žalsko občino ter Vaškim svetom Ložnica.

Precej vroče krvi pa je bilo med ljudmi v žalski občini med prazniki, saj so se na dvoriščih skoraj teden dni kopičili odpadki. Direktor Javnih naprav Celje **Ivan Čerič** je v torek pojasnil naslednje: »Po zapori deponije je bilo dogovorjeno, da lahko odpadke vozimo na deponijo na Ložnico do 1. maja, v Celje pa naj bi z odvozom začeli takoj, ko bodo pogodbo o skupnem ravnanju z odpadki potrdili celjski in žalski svetniki. Celjani so pogodbo potrdili še pred prazniki, v Žalcu pa je seja občinskega sveta sklicana 9. maja. Odpadkov nismo odvažali zato, ker pogodba še ni potrjena, ne pa zaradi praznikov, kot so nam očitali ljudje. V torek smo v dogovoru z žalskim županom ponovno začeli voziti odpadke na Ložnico, če bodo žalski svetniki danes pogodbo potrdili, pa bomo predvidoma že jutri začeli z odvozom na deponijo v Bukovžlak,« je povedal direktor celjskih Javnih naprav.

IB

Celje - nova turistična destinacija

Z usklajenim delom vseh, ki imajo kakorkoli opraviti s turizmom, predvsem pa z jasno strategijo, Celje lahko postane turistično mesto

Te dni je javnosti predstavila nalogo o strateških smernicah za razvoj turizma na območju mestne občine Celje Irena Ferlež, svetovalka za turizem pri celjski Upravni enoti. Ferleževa, ki so ji pri nalogi finančno pomagala nekatera celjska podjetja, se je v nalogi vprašala ali Celje lahko postane nova turistična destinacija? Opravila je posnetek dejanskega stanja in neizkoriščene možnosti za razvoj turizma ter ob zaključku odgovorila na zastavljeno vprašanje pritrdilno. Pod pogojem, da bo med vsemi tistimi, ki imajo kakorkoli opraviti s turizmom v prihodnje več sodelovanja.

Predstavitve naloge so se udeležili predstavniki gostinskih podjetij, Celjskega sejma, Kovinotehne, predsednik celjske gospodarske zbornice, ter predsednica Turističnega društva, ki je hkrati zastopala tudi občino. Udeleženci so soglašali, da bodo sodelovali pri razvoju turizma v Celju, vendar so bili enotni, da je za to potrebna primerna vzpodbuda vodstva mestne občine na čelu z županom in predsednikom mestnega sveta, predvsem pa jasno začrtani cilji.

Predstavnica Kovinotehne je opozorila, da neenoten nastop turističnih delavcev v Celju marsikdaj pri njih naleti na negativen odziv, ko gre za prošnje o pokroviteljstvu. Če bi nastopali enotno, bi bilo drugače. Poleg tega, smo slišali, bi lahko za turistično promocijo Celja Kovinotehna kot mednarodno podjetje že storila marsikaj, če bi kdo iz občine izrazil tovrstno željo.

Magister Franc Knafelc je poudaril, da je odnos do turizma v Celju zelo mačehovski in da ne zna izkoristiti številnih okoliških zdraviliških krajev, iz katerih bi goste lahko privabili tudi v Celje. "Celje je izhodišče za sedem zdraviliških krajev, kar je edinstveno v Sloveniji, pa ne vemo kaj bi s tem," je dejal. Obenem se mu zdi nenavadno, da v okviru mestnega sveta deluje komisija za kmetijstvo, za turizem pa je ni.

Danica Doberšek, predsednica celjskega Turističnega društva je izrazila bojazen, da bo tudi po tem srečanju ostalo le pri dobrih željah. Za turistični razvoj Celja je namreč potreben profesionalen pristop, zanj bi morala biti v prvi vrsti zainteresirana občina, vendar, po njenem mnenju, nima ustreznih strokovnih delavcev za to področje.

Vsemu povedanemu na rob so udeleženci predstavitve naloge o strateških smernicah za razvoj turizma na območju mestne občine Celje sprejeli sklep, da naj upravna enota posreduje mestni občini Celje omenjeno nalogo. Ta naj služi za usklajevanje različnih interesov na področju turizma, za oblikovanje učinkovite organizacije, ki bo predstavljala tržno, prostovoljno obliko bodočih ustanoviteljev s področja javnega in profitnega sektorja ter društev, ki naj informirajo obiskovalce, skrbijo za razvoj in oblikovanje turistične ponudbe mesta, za trženje in komuniciranje z različnimi tržišči in za usklajevanje lokalnih pobud. Nalogo naj bi obravnavali tudi v interdisciplinarni delovni skupini in oblikovali morebitne pripombe, obravnavali pa naj bi jo tudi na mestnem svetu in sprejeli program aktivnosti ter ukrepov s področja turizma.

Obenem so se zavzeli, da naj se v mestni občini oblikuje komisija za razvoj turizma, ki naj bi težila k uresničevanju konkretnih ciljev s področja turizma. N.G.

ZDRAVILIŠČE LAŠKO

Zdravilišče Laško vabi

v SAVNO, na MASAŽE, na KOPELI
na AROMATERAPIJO, PEDIKURO
na kopanje v TERMALNI BAZEN

od ponedeljka do petka vas ob 18. uri vabimo v bazen na rekreacijo pod strokovnim vodstvom višjega terapevta

na DRUŽINSKA KOSILA S KOPANJEM

Obveščamo vas, da od 2. maja do 31. avgusta uvajamo nov delovni čas FITNESSA - odprt bo: vsak dan od 16. do 21. ure

V m a j u bomo vsak nakup desetih vstopnic za FITNESS, SAVNO, AROMATERAPIJO, SOLARIJ ali ZELIŠČNO KOPEL S ŠČETKANJEM nagradili s kupončkom za brezplačno oblikovanje pričeske v frizerskem salonu »ZALA«.

Za informacije nas pokličite na tel.št. 063/ 731-336, 731-312.

ZDRUŽENJE ŠOFERJEV IN AVTOMEHANIKOV CELJE
Slomškov trg 1
3000 CELJE

organizira brezplačne preventivne tehnične preglede osebnih vozil za člane društva in vse ostale voznike.

Vabljeni na AVTOPOLIGON LJUBEČNA, da si pripravite vozila za varno poletno vožnjo.

Pregledi bodo na Avtopoligonu Ljubečna od 8. do 11. maja 96, vsak dan od 10. do 18. ure in v soboto od 8. do 14. ure.

Vabljeni!

PO SVETU

Dogovor o minah

V Ženevi je bila konferenca ZN o zemeljskih minah. Delegati iz 55 držav so sprejeli kar nekaj ukrepov, s katerimi so omejili uporabo min, vendar pa jih niso popolnoma prepovedali, za kar je bilo slišati precej kritik. Mine namreč letno ubijejo ali pohabijo okoli 25 tisoč ljudi ali povedano drugače - vsakih 20 minut se zgodi ena nesreča. Po svetu je v več kot 60 državah neaktiviranih še kar 110 milijonov min. V Ženevi sprejeti ukrepi **prepovedujejo uporabo cenenih plastičnih min**, ki jih ni mogoče odkriti in so nevarne še mnogo let po vojni. Takih min je največ ostalo v Kambodži in Afganistanu. Mine morajo po novem **vsebovati najmanj 8 gramov železa** ali drugega materiala, ki ga zazna detektor za odkrivanje min. Vse mine, ki so položene izven minskih polj, pa morajo imeti **napravo za samouničenje ali deaktiviranje** v roku od 30 do največ 120 dni. Z minami lahko po novem trgujejo le države ali agencije, ki so za to pooblaščene. Od začetka druge svetovne vojne do danes je bilo položenih 400 milijonov min, samo od leta 1980, ko je njihovo uporabo sicer začela regulirati Konvencija o konvencionalnem orožju pa 65 tisoč. Povprečno ena zemeljska mina stane od 3 do 30 dolarjev, njeno odstranjevanje pa od 300 do 1000 dolarjev. Če bi se svet torej hotel znebiti vseh nepočiščenih min, bi potreboval najmanj 33 milijonov dolarjev. Nova konferenca o minah bo leta 2001, do takrat pa poznavalci računajo, da bo zaradi neodkritih min umrlo še najmanj 50 tisoč ljudi po vsem svetu.

Španija ima novo vlado

Zmagovalec španskih parlamentarnih volitev, vodja konservativne Ljudske stranke Jose Maria Aznar, je sestavil novo špansko vlado. V njej je 14 ministrskih mest, od tega kar štiri zasedajo ženske. Aznar, ki je z rahlo prednostjo porazil socialista **Felipeja Gonzalesa**, ki je bil na čelu vlade od leta 1982, se je dva meseca pogajal z regionalnimi strankami. Aznarjev vladni program se v najpomembnejših vprašanjih bistveno ne razlikuje od programa Gonzalesove vlade. Tudi 43-letni Aznar, nekdaj davčni inšpektor, si je za cilj zastavil izpolnjevanje maastrichtskih kriterijev, kar z drugimi besedami pomeni, da bo moral poskrbeti za bolj učinkovito gospodarstvo, zmanjšanje brezposelnosti in zmanjšanje primanjkljaja. Vendar pa je obljubil, da nova vlada ne bo zmanjšala socialnih ugodnosti in med prioritetnimi nalogami navedel tudi ostrejši boj proti baskovski teroristični organizaciji ETA. Novi zunanji minister **Abel Matutes**, znan kot človek z evropskimi izkušnjami, saj je že opravljal delo evropskega komisarja in tiskovnega predstavnika ljudske skupine v evropskem parlamentu pa meni, da bi bilo potrebno za nekaj mesecev **zaustaviti uvajanje skupne evropske denarne valute.** S tem bi namreč večjemu številu držav omogočili, da se pridružijo skupini držav, ki bodo prve uvedle skupno valuto. Če bi se to zgodilo šele leta 1998, bi se tej skupini lahko pridružili tudi Španija in Italija. V španski zunanji politiki verjetno ne bo velikih sprememb, razen morda ohladitve odnosov s Kubo.

Velik poraz konservativcev

V Veliki Britaniji so bile lokalne volitve, na katerih je okoli deset milijonov volilnih upravičencev volilo mestne in občinske svetnike. Lokalne volitve same po sebi ne bi zaslužile velike pozornosti, če ne bi veljale za **zadnji politični barometer pred parlamentarnimi volitvami**. In ta kaže, da se bo morala vladajoča konservativna stranka premiera **Majorja,** do maja prihodnjega leta zelo potruditi. **Konservativci** so namreč dobili samo 27 odstotkov glasov in tako izgubili nekaj manj kot 600 sedežev v mestnih in občinskih svetih. **Laburisti** so s 43 odstotki glasov zabeležili veliko zmago in celo za **liberalne demokrate** je volilo kar 26 odstotkov ljudi. Kljub tem izidom je premier **Major** ostal optimist in je celo dejal, da bo njegova konservativna stranka zmagala na splošnih volitvah. Znotraj stranke so tudi zanikali govorice, da naj bi v primeru slabega izida lokalnih volitev Majorja zamenjal podpredsednik vlade **Heseltine**. Slab izid pa se je prelevil v zelo velik poraz, saj konservativci zdaj nadzorujejo samo 3 od 79 občinskih svetov, ki so jih osvojili leta 1979, ko so prvič dobili večino v britanskem parlamentu.

Svetovni dan svobode tiska

Pred tremi leti je Unesco 3. maj razglasil za svetovni dan svobode tiska. Vendar pa sodeč po raziskavi neodvisne organizacije Hiša svobode, uživa svobodo tiska komaj slaba četrtina svetovnega prebivalstva. V okoli stotih državah sveta velja novinarski poklic za zelo tveganega. Samo lani je bilo med opravljanjem poklica **ubitih 51 novinarjev**, največ (tri četrtine) na afriški celini, v Alžiriji in Čečeniji. Pogoste metode za utišanje novinarjev so tudi bile (in so še) **mučenja, aretacije, hitre obsodbe, dolge zaporne kazni.** Lani največ v Turčiji in podsaharski Afriki. Med najhujšimi kršiteljicami svobode tiska so še Afganistan, Burma, Iran, Irak, Srbija in Kitajska. Pritiski na delo novinarjev pa po besedah generalnega sekretarja Mednarodne zveze novinarjev **Whitea** obstajajo v vseh državah sveta. Novinarje na vojnih območjih namreč ubijajo, v manj razvitih državah zapirajo, zlasti na vzhodu Evrope bbtrpijo« zaradi slabe medijske zakonodaje, v razvitih državah pa se borijo za svojo prihodnost zaradi naraščajočega števila medijev in razvoja informacijske tehnologije. Marsikje država popolnoma nadzoruje vse medije. V nekaterih državah pa je neodvisnost tiska od pravosodja ogrožena s strani vlad, ki ne spoštujejo delitve oblasti. Zakonodajne reforme tako omejujejo svobodo tiska in jo podrejajo spoštovanju zelo omejevalnih političnih norm.

DAMJAN KOŠEC, POPtv

Tretjina z izgubo

Dinamika gospodarjenja v Savinjsko-šaleški regiji zaostaja za republiškim povprečjem pri rasti prihodkov in pri zaposlenosti, večji pa je tudi porast izgub, so ugotovili na zadnji seji upravnega odbora Savinjsko-šaleške Gospodarske zbornice, ko so pregledovali poslovanje v lanskem letu.

Najbolj zaskrbljujoče je, da je že lani skoraj tretjina podjetij poslovala z izgubo, kar je slaba napoved za naprej. Je pa tudi res, da je v velenjskem delu samo v energetiki približno tretjina izgub, v desetih družbah pa je 80 odstotkov vseh izgub. V savinjskem delu je tri petine vseh izgub v podjetju Glin Holding.

V razpravi so gospodarstveniki opozarjali na plačilno nedisciplino, precenjenost tolarja in nelojalno konkurenco ne le v trgovini, temveč tudi v malem gospodarstvu. Še posebej so opozarjali na padanje kmetijske proizvodnje in pozvali vlado, naj prepove uvoz govejega mesa. Na splošno so gospodarstveniki ugotavljali, da se je preveč sredstev porabilo za kronične gospodarske bolnike.

Savinjsko-šaleški gospodarstveniki so na seji v Nazarjah menili, da je precej težav v gospodarstvu odsev celotnega sistema, saj ni vzpostavljena pravna država ter pozvali Gospodarsko zbornico Slovenije, naj postane partner gospodarskemu delu slovenske vlade. US

V bolniški bolje kot na delu

Savinjsko-šaleški gospodarstveniki za pogovor z zdravniki

V Sloveniji je dnevno v povprečju 45 tisoč delavcev na bolniškem dopustu, kar pomeni 17 dni bolniških izostankov letno na zaposlenega, in 28 milijard tolarjev, potrebnih za izplačilo nadomestil.

Tako bolniški dopust ni več zgolj zdravstveni problem, vzrokov pa tudi ne gre iskati zgolj v podjetjih, so ugotavljali člani upravnega odbora Savinjsko-šaleške gospodarske zbornice v ponedeljek, ko so se zbrali v nazarskem Elkroju. Še posebej zaskrbljujoče je, ker se v bolniško v zadnjem času vse bolj zateka mlajša generacija. Gospodarstveniki razloge za tako veliko število bolniških izostankov iščejo v zakonu o delovnih razmerjih, po katerem ima delavec monopol nad delovnim mestom, sporna so tudi dolgoletna nadomestila in nekatere branžne kolektivne pogodbe, ki delavcem v bolniški omogočajo večji zaslužek kot tistim, ki delajo.

Na seji UO Savinjsko-šaleške GZ so imenovali Slavka Hudarina za predsednika komisije za izvedbo projekta Moja dežela-lepa urejena in čista.

Zadnji razlog za porast bolniških je, po mnenju gospodarstvenikov, v svobodni izbiri osebnega zdravnika. S tem so obratne ambulante v podjetjih izgubile svoje vrednost, samo v velenjskem Gorenju pa zdravi zaposlene več kot 140 zdravnikov. »V Velenju imamo največji odstotek bolniških. S tem problemom se ukvarjamo že nekaj let, pripravili smo sistemske spremembe, vendar se je vse umirilo. Tako je sedaj vse odvisno od ukrepov v posameznih podjetjih,« je povedal **Drago Bahun.**

V nazarskem Elkroju so proti bolniškim dopustom uvedli 15-odstotni dodatek za stalno prisotnost na delu, vseeno pa neredko ugotavljajo, da je rezultat različnih ukrepov samo mnenje, da vodstvo priganja delavce. Gospodarstveniki so na seji pozvali, da bi ponovno poskušali uvesti obratne ambulante, saj se tudi zdravniki tako lažje odločajo in boljše poznajo razmere. Poleg tega pa so se odločili, da se bo vodstvo zbornice sestalo s predstavniki zdravnikov na Savinjsko-šaleškem območju in jim posredovalo ugotovitve s ponedeljkove razprave.

URŠKA SELIŠNIK

REKLI SO

Marija Vrtačnik, direktorica Elkroja: »V podjetju se gremo s stroški lov na čarovnice. Zmanjšali smo režijo, vendar so vhodni stroški, na katere nimamo vpliva, strašno visoki in nenehno ugotavljamo, da jih ne moremo obvladovati. Poleg tega je v Sloveniji problem zaradi strašne nelikvidnosti. V Elkroju imamo ogromno število kupcev, pa nam le eden plačuje v roku. Če dobimo plačilo od ostalih v 120 dnevih, je to še sreča. Poleg tega pa je veliko plačil opravljenih s kompenzacijami. V bistvu živimo od tujih partnerjev, če ne bi imeli teh, bi lahko takoj zaprli vseh 750 delovnih mest. Pri vsem tem pa smo delodajalci ostali sami. Sicer smo s svojimi ekipami odgovorni za življenje podjetja, za ohranitev delovnih mest, za prihodnost. Rada bi, da bi tudi nas prišteli med garače. Elkroj vodim šesto leto in ugotavljam, da je izpred šestih let ostalo na položajih le še 10 odstotkov direktorjev. Kljub boljši plači in položaju je danes tvegano biti direktor, ne ve pa se, kaj bo z nami jutri.«

Tribuna tržnega gospodarstva letos v Celju

Kako je Slovenija pripravljena na evropsko in svetovno konkurenčnost

Le z znanjem in kakovostnimi izdelki ter storitvami se bo slovensko gospodarstvo uveljavilo v vsakodnevnem, globalnem tržnem tekmovanju. Kako je Slovenija pripravljena na ta izziv, bo poskušala odgovoriti tudi letošnja Tribuna tržnega gospodarstva.

Dvanajsta Tribuna tržnega gospodarstva bo od 24. do 25. maja v Celjanki na Celjskem sejmu, potekala pa bo pod skupnim naslovom Kako je Slovenija pripravljena na evropsko in svetovno konkurenčnost.

Podobno kot prejšnja leta na Rogli bo tudi letošnjo Tribuno tržnega gospodarstva organiziralo Društvo ekonomistov Celje v sodelovanju s Klubom podjetnikov Zlatorog, Gospodarsko zbornico Slovenije ter Društvom za marketing Slovenije.

Uvodni del posvetovanja bo namenjen tradicionalni temi: Aktualni gospodarski trenutek Slovenije. V njej bosta minister za gospodarske dejavnosti **Metod Dragonja** ter predsednik Gospodarske zbornice Slovenije **Jožko Čuk** predstavila svoji oceni sedanjega gospodarskega trenutka in našo pripravljenost na mednarodno konkurenčnost. Prvi dan posvetovanja bodo gospodarstveniki govorili še o prenovi poslovnih procesov, slovenskem gospodarstvu in sodobnem managementu ter obvladovanju ekonomike podjetja.

V soboto, 25. maja, pričakujejo v Celju **dr. Jožeta Mencingerja,** govoril bo o stanju in gospodarskih možnostih razvoja Slovenije. Poleg tega bodo na Tribuni tržnega gospodarstva spregovorili še o privatizaciji in trgu vrednostnih papirjev ter možnih virih financiranja za spodbudo gospodarstva. IB

GOSPODARSKI BAROMETER

Srečanje šaleških in avstrijskih podjetnikov

Minuli torek je Združenje podjetnikov Savinjsko šaleške zbornice v Velenju organiziralo srečanje s predstavniki regionalnih zbornic Wolfsberg ter Volkermarkt. Udeleženci so med drugim govorili o organiziranju in delovanje zbornice v Avstriji, podpori razvoju podjetništva pri naših severnih sosedih, avstrijskih izkušnjah z Evropsko skupnostjo ter možnostih konkretnega sodelovanja z območji, ki jih pokrivata obe regionalni zbornici.

Sejmišče v znamenju informatike

Od 7. do 10. maja poteka na ljubljanskem sejmišču sejem Informatika 96, osmi mednarodni sejem informatike in pisarniške opreme. Letošnji sejem, na katerem so predstavljene številne novosti z nedavnega CeBITa v Hannovru, se razprostira na dva tisoč kvadratnih metrih razstavnih površin, na njem pa sodeluje 166 razstavljavcev iz 19 držav. Največ pozornosti so tokrat namenili multimediji in Internetu, na osrednjem strokovnem posvetu pa so včeraj govorili o gradnji računalniške mreže Slovenije. Istočasno s sejmom Informatika je v Ljubljani organiziran tudi sejem Učila.

Hypo Leasing v Celju

V torek, 14. maja, odpira v Celju svoja vrata Hypo Leasing d.o.o. Družba Hypo Leasing d.o.o. je bila registrirana v Ljubljani leta 1994 kot stoodstotna hčerinska družba Hypo Koroške, Alpe Adria banke. Gre za eno največjih in najpomembnejših bank v avstrijski zvezni deželi Koroški.

Informacijska družba in mediji

V prostorih velenjske Ere je bil včeraj, v sredo, enodnevni seminar na temo Informacijska družba in mediji. Seminar je v sodelovanju s Slovensko znanstveno fundacijo in pod vodstvom **dr. Stanka Blatnika** organiziralo Gorenje Inova. Udeleženci so med drugim razpravljali o vlogi medijev pri pospeševanju razvoja informacijske družbe ter Internetu, poleg tega pa so predstavili proizvode visokih tehnologij, ki so razvite v velenjski in celjski regiji.

VOLVO DNEVI

Zvezda programa:

Novi Volvo S40

od 9. do 12. maja 1996 v salonih prodajne mreže Volvo:

Domžale: AVTOLINE, d.o.o., Ljubljanska 83,
Koper: MERCATOR TRGOAVTO, d.d., Ljubljanska 3,
Kranj: ALPETOUR REMONT, d.o.o., Ljubljanska 22,
Ljubljana: AVTOLINE, d.o.o., Tržaška 135,
Ljubljana: TRGOVINA IN SERVIS LEKŠE, Ul. Lovra Klemenčiča 1,
Maribor: ŠTAJERSKI AVTO DOM, Tržaška 38,
Murska Sobota: AVTOCENTER LEPOŠA, d.o.o., Ivanocijevo naselje 2,
Nova Gorica: A.B.C., d.o.o., V. Vodopivca 2,
Novo mesto: AVTO CENTER LUZAR, s.p., Ivana Roba 27,
Petrovče: RSL, d.o.o., Levec 54,
Ptuj: CAISSA, d.o.o., Ob Dravi 3a.

Vsak dan pester program z ogledi vozil, informacijami in nasveti, testnimi vožnjami...

Vljudno vabljeni!

VOLVO

Kako najceneje do vozniškega izpita?
PREPROSTO!
NAJCENEJE! AVTOŠOLA PONDOS NAJCENEJE!
ŠMARJE PRI JELŠAH
Tel. 063 821-712, 821-094
VSI, KI SE BOSTE VPISALI V TEČAJ CPP DO 31. 5. '96, BOSTE ZA URO VOŽNJE ODŠTELI SAMO **1.800** SIT

OBVESTILO

*Cenjene stranke obveščamo, da smo prenovili poslovne prostore v **AGENCIJI HUDINJA,** kjer bomo ponovno poslovali od 13.5.1996 dalje.*

Poslovni čas ostaja nespremenjen:

ponedeljek - petek od 8.00 do 13.00 in od 14.00 do 17.00

So stvari, ki jih lahko ponudi le dobra banka.

banka celje
V varnem zavetju tradicije

CHIP d.o.o.
Podjetje za računalniški inženiring in ekonomske storitve
Mestni trg 4, 3310 ŽALEC
tel/fax: 063 / 715 - 160

Potrebovali bi verige

Pogovor z direktorjem Kmetijske zadruge Celje, Petrom Vriskom - Brez povezovanja v regiji se bo ljubljanski centralizem še krepil

Peter Vrisk je direktor Kmetijske zadruge Celje. Je človek, ki si prizadeva, da bi zadružništvo dobilo mesto in vlogo, ki mu gre. Zato mu ni vseeno, ker je nekaterim uspelo zmanjšati pomen kmetijskih zadrug. Zaradi osebnih, političnih in še drugih razlogov. Primer za to je Kmetijska zadruga Savinjska dolina iz Žalca.

Vrisk ima nekaj svojih pogledov na to, kako neenotna je celjska regija. Po njegovem je eden izmed glavnih razlogov za to tudi vodstvo sedanje mestne občine Celje na čelu z županom. Kritičen je tudi do razmer, ki vladajo v slovenski kmetijski politiki. Dovolj je torej razlogov, da smo Vriska povabili k intervjuju.

Slovenija se bliža Evropski uniji. Občutek imam, da se zlasti kmetijci bojite tega. Napravljenih je bilo kar precej analiz, ki ugotavljajo, da bo kmetijstvo v tej zvezi potegnilo krajši konec. Kakšne so pravzaprav prednosti, ki jih lahko v Evropi izkoristi slovensko kmetijstvo?

Naše kmetijstvo se bo moralo prilagoditi novim razmeram. To bo zelo težko. Kmetijske površine pri nas so majhne in razdrobljene in neurejenih je še mnogo zadev v zvezi z lastništvom in dedovanjem. V bivši državi je prevladovala težnja po razvoju težke in druge industrije. Sedaj se nam to maščuje. V poprečju so naše kmetije velike od 3 do 5 hektarjev, v Avstriji od 20 do 50, v Franciji in Veliki Britaniji obsegajo 100, v Nemčiji pa celo 200 hektarjev. Že samo po teh podatkih lahko sklepamo, da bomo v Evropi težko konkurenčni. Fiksni stroški, ki jih ima naša kmetija, so v poprečju precej večji kot v državah Evropske unije. Težko bomo konkurenčni tudi nekdanjim vzhodnim socialističnim državam. Zahodnjaki kupujejo na Poljskem kmetijske površine, ki presegajo 1000 hektarjev. To so površine, s kakršnimi se ne morejo primerjati niti Nemci. Ob tem je treba vedeti, da je tudi delovna sila cenejša kot v razviti Evropi. Ni čudno torej, da je zaradi teh stvari v državah Evropske unije že nastal preplah. Slovencem mora ob tem postati jasno, da je naša prednost v tem, da zaradi majhnih površin in konfiguracije terena, ki ne dopušča 100 in več hektarskih površin, ohranimo vsaj prvobitnost pokrajine, da bodo tujci pri nas lahko opazovali lepo naravo, da se bomo med drugim lahko šli tudi kmečki turizem, pridelovali zdravo hrano in tudi tako postali zanimivi za Evropo.

Po eni strani gre torej za idiliko, po drugi pa za drugačen način kmetijskega razvoja, ki bi si ga brez pomoči države skorajda ne bi mogli zamisliti. Kakšna je po vašem pri tem vloga države?

Predvsem bodo potrebne večje stimulacije. Večina provizij je sedaj namenjena regresiranju obrestnih mer in to v višini 10 odstotkov. To je za kmetijstvo neugodno, če upoštevamo inflacijo in mali R. Poglejmo samo cene govejega mesa, kakršne so bile lani in kakšne so letošnje. Letošnje so pravzaprav še nižje in jasno je, da imajo od vsega skupaj še največ koristi banke. Kmetje pravzaprav nikakršnih. Stimulacije bi morale biti takšne kot so v razvitih evropskih državah in mislim, da nas potem ne bi smelo biti strah priključitve v Evropsko unijo.

Ne gre se zanašati zgolj na ukrepe države. Tudi v samem kmetijstvu se boste morali bolj povezati.

Se strinjam. Pri tem mislim na kmetijsko ministrstvo, Zadružno zvezo Slovenije, ki vključuje več kot 100 kmetijskih zadrug, na svetovalno službo na terenu in ne nazadnje tudi na veterinarsko organizacijo. Vsi na kmetijskem področju bi morali skupno nastopiti in probleme ter zahteve predstaviti ekonomistom in politikom. O delu Zadružne zveze imam sicer dobro mnenje, očital pa bi ji lahko le, da je premalo prodorna. Zavedati se moramo, da kmetijstvo ustvari le okrog 5 odstotkov državnega dohodka, da pa od njega živi dobra petina Slovencev. Tu je precej ljudi, ki delajo v predelovalni industriji, trgovini, turizmu, gostinstvu... Komur bi uspelo združiti vse te stvari, bi prav gotovo lahko vplival na pomembne politične in druge odločitve v državi...

...in lahko bi govorili o kmetijskem lobiju oziroma lobiranju...

Govorim o tem, da je treba čim prej povezati primarno kmetijsko proizvodnjo z zadrugami, predelovalno industrijo in drugimi. V ekonomskem smislu to ni nič slabega. Pri nas ima beseda lobiranje še vedno negativni predznak. Trdim, da je lahko lobiranje tudi dobro. Če ne bi bilo pozitivnega lobiranja, bi se lahko vprašali tudi to, kaj bi bilo z mlekarno v Arji vasi. 22 zadrug jo je kupilo od Koržetovega sklada. Pred tem je bila dobesedno v razsulu, sedaj dobro posluje in že nekaj naložb je pred vrati.

To je hvalevreden podatek, še zlasti če vemo, da je mlečno predelovalna industrija predimenzionirana, da je mlekarn v Sloveniji preveč. Ne le mlekarn, tudi klavnic. Kakšen je vaš komentar na to?

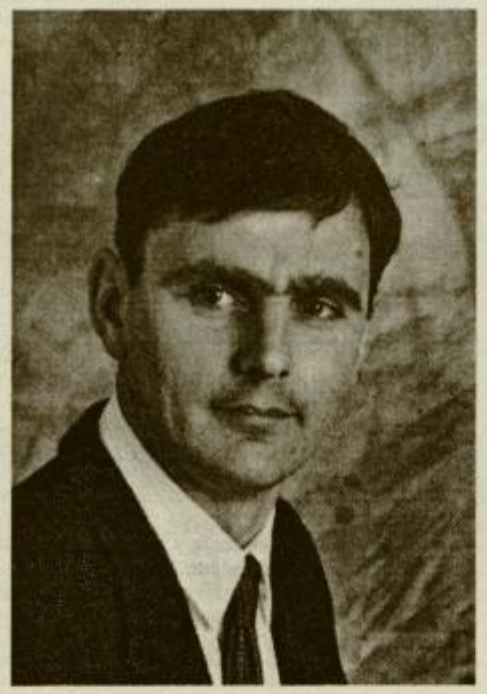

Peter Vrisk: Ena izmed nalog zadrug je ta, da bi odkupile kisarno v Šempetru. V Savinjski dolini je namreč precej kmetov, ki pridelujejo zelje, trenutno pa je lastnik kisarne TUŠ, ki pa zanjo ne kaže kakšnega posebnega zanimanja.

Na našem območju je kar pet klavnic, kar je občutno preveč. Mislim, da bodo prišli časi, ko se bo to jasno pokazalo, preživela pa bo seveda najboljša. V okviru mlekarn bi se lahko Štajerci bolj povezali. Nesporno največje v Sloveniji so Ljubljanske mlekarne. Štajerske mlekarne bi se morale dogovoriti to, kakšen proizvodni program bo imela katera izmed njih, ne pa da vsaka dela po kdo ve koliko vrst jogurtov, sirov in drugih mlečnih izdelkov in to v majhnih količinah, vse skupaj pa ekonomsko ni upravičeno.

Kdo lahko vodilne ljudi v teh mlekarnah prepriča naj sodelujejo oziroma, katera naj bi izdelovala kakšen izdelek?

V tem hipu res ne vidim nikogar, prepričan pa sem, da v vsaki posamezni mlekarni vedo, da to kar sedaj počenjajo, nima smisla.

Treba se bo torej povezovati. Vi že razmišljate o povezovanju s sosednjimi regijami, med tem ko vsaj v celjski še ni nobenih konkretnih rezultatov. V Mercatorjev sistem denimo še ni prodrl skorajda nihče s tega območja, med tem ko se Mercator preko stranskih vrat kar lepo pojavlja v Celju. Kako gledate na to?

Treba se je zavedati, da so najbolj naravni pretoki kapitala, znanja in ljudi v regijah. V Celju vlada gospodarska in politična anarhija. Imamo mleko, meso in kruh in na tem območju bi lahko nastal pomemben agroživilski kompleks. Jasno je, da so večji sistemi ekonomsko uspešnejši in da imajo tudi politično podporo v državnih vrhovih. Kdor misli, da je lahko velik in pomemben brez podpore politike, se seveda moti. V tem kontekstu je politiki vendarle treba dati mesto in vlogo, ki ji gre.

Hmezad je bil velik sistem, pa ga je tako rekoč vzel hudič. Ne recite, da v določenem obdobju ni imel podpore politike.

Seveda jo je imel. Narobe pa je bilo, ker se je v tem velikem sistemu ustvarila elita, ki je po eni strani pozabila na majhne v njeni verigi, po drugi strani pa so to elitno vodstvo prerasli nekateri veliki, zlasti v predelovalni industriji. Samo vodstvo vsemu temu ni bilo kos in zgodilo se je, kar pač se je. V Mercatorju do tega ni prišlo zaradi odločnega vodstva. V velikih sistemih postane največji problem, ko se posameznik ne vidi več v njih.

Precej pripomb imate na račun gospodarske politike v Celju. Kaj Vas najbolj moti?

Celje na stežaj odpira vrata konkurenci. Interspar je tu. V njem tako rekoč ni mogoče kupiti blaga iz celjske regije. Zato pa je preko Interspara prišel v Celje Mercator. Koliko firm iz naše regije pa je prišlo v Ljubljano preko Mercatorja, se sprašujem!? Gospod župan se lahko še tako hvali, koliko novih delovnih mest smo dobili s konkurenco, ki je prišla od drugod, pozablja pa, da gre dobiček drugam in ne ostaja pri nas. Dolgoročno to celo pomeni, da bo delovnih mest manj. Nisem proti tuji konkurenci, toda najprej je treba dati možnost domačim, tako kot vsepovsod v razvitem svetu. Slej ko prej bo težko tistim, ki niso vsaj malce lokalpatrioti, v pozitivnem smislu besede seveda. Po eni strani bi bili radi Celjani veliki in odprti, naša majhnost pa se še vedno kaže v tem, da je dobro vse tisto, kar je tuje.

V celjski regiji bo potrebnega več povezovanja in to na različnih ravneh. Kdaj bo prišlo do tega?

Pred kratkim sem v Panorami prebral intervju z generalnim direktorjem Banke Celje, Nikom Kačem, ko je med drugim dejal, da bo celjska regija pomenila več, ko se bodo med sabo povezale tudi banke in druge finančne institucije. Ugotavljam, da o nujnosti regijskih povezav enako razmišljajo tudi na drugih področjih in da do nekaterih povezav počasi že prihaja. Zakaj se konec koncev ne bi povezali Kovinotehna, celjska mesna industrija, mlekarna, Klasje? Če bo do teh povezav prišlo prepozno, se bo ljubljanski centralizem še okrepil, mi pa bomo siromašnejši. V bivšem sistemu tudi ni bilo vse narobe. Pozitiven je bil policentrični sistem, pozitivni so bili nekateri veliki sistemi, pa četudi so se imenovali sozdi ali kako drugače.

Kot zadružnik govorite o nujnosti povezovanja in nastajanja večjih sistemov, prav v zadružništvu pa imamo žalosten primer, kako je prišlo do razbitja in ne do povezovanja. Kmetijska zadruga Savinjska dolina iz Žalca je bila za vzor vsem v Sloveniji, danes pa je iz nje nastalo 12 manjših, nepomembnih zadrug. Kakšni in čigavi so bili interesi, da se je to zgodilo? Večina kmetov v Spodnji Savinjski dolini je sedaj kar nekako razočarana.

Strinjam, da je škoda, ker je bivša velika in pomembna zadruga propadla. Mislim, da imajo »zasluge« za to nekateri posamezniki zaradi lastnih interesov. Trenutna dnevna, lokalna politika je tem ljudem verjela in se na žalost osmešila. Odgovarjal seveda ne bo nihče, kar je po svoje žalostno. Vsaj glede odgovornosti ni sedaj nič drugače kot je bilo v prejšnjem sistemu.

Na Celjskem je sedaj 22 zadrug, ki se lahko pohvalijo z dobrim sodelovanjem in tudi z nekaterimi uspehi. Kateri so najpomembnejši?

Ne glede na nekatere že omenjene težave in pomanjkljivosti lahko trdim, da je lahko zadružništvo pri nas za vzor vsem v Sloveniji. Med največje uspehe si štejemo to, da smo od Koržetovega sklada odkupili mlekarno v Arji vasi ter lastninjenje Celjskih mesnin in Yurija v Šentjurju. Zadruge so večinski lastnik Celjskih mesnin. Tudi po zaslugi Kmečke družbe za upravljanje s certifikati, ki je odkupila 7 odstotkov delnic, nam pa je po zakonu pripadlo 45 odstotkov. Ko se je pričelo zbiranje certifikatov, smo jih mi zbrali 17.000. V Kmečki družbi smo si s tem zagotovili garancijo pri odkupih skladov. Kmečka družba nas v primeru Celjskih

Peter Vrisk: O sodelovanja se pogovarjamo tudi s Klasjem. Tako bi imeli zaključeno nekakšno verigo od mleka, mesa do kruha.

mesnin ni razočarala. Dokazali smo, da certifikati vendarle niso brezvredni papirji. V Yuriju smo trenutno 33 odstotni lastniki, vendar tam lastninjenje še ni končano. Da so zadruge večinski lastnik Celjskih mesnin, ni slabo za to firmo. Zadruge imajo kar 30 trgovin z živilsko preskrbo in bodo prodajale izdelke te mesne industrije. Mesnine prej skorajda niso odkupovale živine iz celjske regije. Celo odkrit odpor do naših zadrug je bilo čutiti. Kako katastrofalen je bil položaj v Celjskih mesninah, pove že podatek, da so leta 1994 imeli samo v maloprodaji okrog 50 milijonov tolarjev izgube. To marsikaj pove in izbrati smo morali novo vodstvo in opraviti še vrsto kadrovskih sprememb oziroma zamenjav. V čisto strokovne zadeve se zadruge ne bodo vtikale, jasno pa so dale vedeti, kaj pomeni vodenje in kaj upravljanje.

Ste predsednik območnega odbora SLS v Celju. V kolikšni meri so vaše odločitve tudi v strankarskem interesu?

V SLS podpiramo načela in stališča vrha stranke, vendar se ne odpovedujemo lokalnim in regionalnim interesom. Gospodarstvo in politika morata sodelovati, ne more pa politika narekovati ekonomskih zadev. Kvečjemu lahko pomaga. Naš cilj je krepitev regije in v tem smislu bi moral delovati tudi vsak poslanec v državnem zboru. Da nismo nikdar delovali ozko strankarsko, lahko povedo tako v mestni občini Celje kot tudi v občini Vojnik, kjer sem mimogrede povedano, tudi predsednik občinskega sveta, in prepričan sem, da ta ugotovitev velja za naše celotno območje.

JANEZ VEDENIK

NOVO NA BORZI

Krizno obdobje

Piše: Jožica Maltarič

Razmere na trgu vrednostnih papirjev so še vedno pod močnim vplivom nedavnih dogodkov z vzajemnimi skladi, ki jih upravlja Proficia Dadas. Očitno je, da se v Proficii Dadas trudijo, da bi krizo razrešili čimbolj ugodno za svoje investitorje. Vse premoženje iz vzajemnih skladov Rastko I., Neli II, Diver in Herman Celjski je začasno preneseno na družbo Priom, saj se je s tem strinjala večina vlagateljev. Člani odbora vlagateljev v te vzajemne sklade in vodstvo družbe Proficia Dadas so se ponovno sestali 24. aprila. Na tem sestanku je bila vlagateljem ponujena še nova možnost - prevzem poplačila terjatev iz vzajemnih skladov s strani družbe Dadas. Tako imajo sedaj vlagatelji na voljo izbiro med že prej znano možnostjo prenosa svojega premoženja na drugo družbo za upravljanje, ali pa, da postanejo upniki družbe Dadas, ki namerava prevzeti dolg do vseh vlagateljev, ki se bodo za to drugo možnost odločili. Večji vlagatelji bodo lahko izbrali tudi obe možnosti. Terjatev do družbe Dadas se bo obračunala tako, da se bo vzela vrednost enote premoženja, kolikor je znašala 27. marca in se bo ta vrednost pomnožila s številom enot premoženja posameznega vlagatelja. Dobljena številka se bo preračunavala v DEM po srednjem tečaju Banke Slovenije 27. 3. Družba Dadas se zavezuje, da bo terjatve poravnala v štirih letih z enoletnim moratorijem na izplačilo glavnice in letno konformno obrestno mero D+10%. Izplačila naj bi bila vsake tri mesece, pričela pa naj bi se 20. 8. 96. Za izplačilo terjatev jamči poslovni sistem Dadas z vsem svojim premoženjem. S terjatvami bo možno tudi trgovati na organiziranem trgu, Avkcijski hiši, d. o. o., tako da bo vsak upnik lahko prodal terjatev po tržni ceni, ki se bo izoblikovala.

V maju so sklicane številne letne seje skupščine delničarjev. Tako se bodo zbrali delničarji Dolenjske banke. Predlagana dividenda je 800 SIT. Delničarji Salusa bodo imeli letno skupščino 25. maja. Na njej se bodo odločali o delitvi dobička. Na delnico naj bi razdelili 1.500 SIT, s tem da je bila že lani izplačana vmesna dividenda 500 SIT. Skupščino delničarjev je za 30. maj sklicala tudi SKB banka, v kratkem pa se skupščina obeta tudi delničarjem Term Čatež. Predlagana dividenda znaša 420 SIT na delnico.

Naložbe, povezane z DEM, še vedno niso zanimive. V minulih dneh je bilo opaziti, da so se donosi nekaterih obveznic precej dvignili. Donos obeh republiških obveznic je še vedno okoli šest odstotkov. Povečal se je donos obveznic SKB banke, ki trenutno prinašajo nekaj manj kot devet odstotkov na letni ravni, donos obveznic Abanke pa znaša 8%. Pričakujemo, da bodo tečaji obveznic nekoliko padli, saj srednji tečaj Banke Slovenije še vedno pada. Trgovanje z nakupnimi boni (NBS3 in NBS4) se je nekoliko umirilo. Znani so tudi popusti za vpis blagajniških zapisov v devizah, ki jih prinašajo nakupni boni v mesecu maju. NBS3 daje 325 DEM popusta za vpis enega letnega zapisa. Cene obeh kuponov so se v torek, 7. maja gibale med 4.400 in 4.700 SIT. Slovenski borzni indeks pa je ta dan znašal 1.040,47 točke, kar seveda samo potrjuje, kako negotovo je trenutno stanje na trgu vrednostnih papirjev. Kljub bližajočim se izplačilom dividend in dobremu tekočemu poslovanju večine družb, katerih delnice kotirajo na borzi, cene delnicam padajo.

Svetujejo brokerji
CELJSKE BORZNE HIŠE
CBH
d. o. o., Celje
CELJSKA BORZNO POSREDNIŠKA HIŠA
Tel. 063/441-490, 431-244
Fax: 063/441-491

Učitelji stavkajo, vlada računa

V torek opozorilna stavka učiteljev - Sindikata in vlada se pogajajo - Odločitev o morebitni obsežnejši stavki 21. maja?

Pobudo Sindikata delavcev v vzgoji, izobraževanju in znanosti o enodnevni opozorilni stavki slovenskih pedagoških delavcev so podprli tudi v Sindikatu delavcev v vzgojni, izobraževalni in raziskovalni dejavnosti svobodnih sindikatov, s kolektivnim izrekanjem pa se je za zaprtje šolskih vrat v torek odločilo kar 90 odstotkov sindikalnih organizacij. Na Celjskem so splošno opozorilno stavko učitelji izvedli v vseh osnovnih in srednjih šolah, izjema so bili le v OŠ Peter Šprajc Jur v Žalcu, kjer so stavko podprli, vseeno pa so se odločili za 3-urni pouk.

Kot so v sindikatu objavili že ob razglasitvi stavke, so za nemoteno varstvo malčkov poskrbeli v vseh vrtcih, vzgojiteljice pa so v podporo stavki v torek opustile pedagoško delo z najmlajšimi. Skladno s stavkovno napovedjo prekinitve dela ni bilo tudi v zavodih, v katere so vključeni otroci s posebnimi potrebami. Sicer pa so pedagoški delavci, včlanjeni v oba sindikata, množično podprli enodnevno opozorilno stavko kot način boja zoper razvrednotenje svojega poklica.

V največji slovenski pedagoški sindikat SVIZ je vključenih okoli 30 tisoč članov, po podatkih, ki so jih predstavili ob začetku opozorilne stavke, pa je v torek v Sloveniji stavkalo 20.170 zaposlenih v 529 vrtcih, osnovnih in srednjih šolah. Na pobudo o opozorilni stavki se je odzvalo 554 od 608 zavodov, v katerih je organiziran sindikat, proti stavki pa so bili le v 4 srednjih in 18 osnovnih (zlasti glasbenih) šolah.

V obeh sindikatih trenutno posvečajo vso pozornost pogajanjem z vlado, spremljajo oziroma preverjajo pa tudi stališča članstva do razglasitve obsežnejše učiteljske stavke. Po prvih, neuradnih izjavah je moč sklepati, da bi bili vsi - učitelji, šolska vodstva, oba sindikata in šolsko ministrstvo, seveda pa predvsem učenci ter starši - najbolj zadovoljni, če do stavke ne bi prišlo, a tudi druga pot, razglasitev obsežnejše stavke, je še vedno realna možnost. Odločitev o tem - v primeru, da vlada ne bo potegnila nobene poteze - bodo morda sprejeli že 21. maja, ko se bo v ljubljanskem Cankarjevem domu zbralo okoli 250 sindikalnih zaupnikov iz vse Slovenije, na javnem zborovanju pa bodo odločili, ali naj obsežnejšo stavko izvedejo konec tega ali v začetku prihodnjega šolskega leta.

Stavkali so seveda tudi pedagoški delavci, včlanjeni v sindikat vzgojne, izobraževalne in raziskovalne dejavnosti pri Zvezi svobodnih sindikatov Slovenije. V sindikatu so še zatrdili, da so v osnovnih šolah zagotovili varstvo in prehrano za tiste prvo in drugošolce, ki so jih starši kljub napovedani stavki v torek vseeno pripeljali v šole, pouka pa seveda tudi zanje ni bilo.

Na našem območju so v Sindikat VIR svobodnih sindikatov večinsko organizirani osnovnošolski učitelji celjske, šentjurske, štorske, vojniške in žalske občine. V vseh ostalih občinah, prav tako pa tudi med zaposlenimi v srednjih šolah, pa je večinska organiziranost v SVIZ.

Z opozorilno stavko so zaposleni v vrtcih in šolah izrazili nezadovoljstvo z vladno politiko na področju plač, saj so se v zadnjem času že tako porušena razmerja med primerljivimi poklici v posameznih dejavnostih še dodatno poslabšala. Hkrati pa je bil to tudi izraz velike enotnosti in odločenosti zaposlenih, da si znotraj negospodarstva izborijo primerljiva razmerja med posameznimi poklici, glede na njihovo zahtevnost, zahtevano stopnjo izobrazbe ter možnost napredovanja.

Stavkajoči so postavili dve osrednji zahtevi: spremembo kolektivne pogodbe za dejavnost vzgoje in izobraževanja, s katero bodo za vse zaposlene - podobno kot so to uveljavili za zdravstvo - uveljavljeni dodatki na posebne pogoje dela ter spremembe in dopolnitve zakona o razmerjih plač.

Pogajalska skupina obeh sindikatov in šolskega ministrstva se je doslej sestala že dvakrat, pred stavko pa zadnjič v nedeljo zvečer. Dogovorili so se, da vlada v okviru svoje ekspertne skupine pripravi izračune, kaj pomenijo učiteljske zahteve, ter pripravi načine za konkretno izpeljavo stavkovnih oziroma sindikalnih zahtev. Ekspertna skupina se je sestala prav na dan opozorilne stavke, že za sredo pa je bil napovedan skupni sestanek ekspertov sindikatov in vlade, konec tedna pa bodo verjetno stekla pogajanja na vladni ravni.

S slednjim zahtevajo možnost napredovanja v plačilne razrede (in ne zgolj nazive), določitev količnikov za posamezna delovna mesta in razmerja med njimi, ki bodo primerljivi z enako zahtevnimi delovnimi mesti v drugih negospodarskih dejavnostih ter povečanje iz zdajšnjega 3 na 10-odstotni obseg sredstev za delovno uspešnost.

IVANA STAMEJČIČ

Dodatek

V prejšnji številki časopisa smo zapisali, da sta vzgojiteljski svet Vrtca Laško in laški občinski svet soglasno podprla kandidaturo **Grete Labohar-Škoberne** za novo ravnateljico vrtca. Tokrat dodajamo, da bo Škobernetova novo funkcijo lahko nastopila šele potem, oziroma le v primeru, če bo soglasje za novo ravnateljico dal tudi minister za šolstvo.

Rojstni dan vrtca Zarja

Jutri, v petek, se bo ob sedemnajstih v veliki dvorani Narodnega doma v Celju pričela osrednja prireditev ob petintrideseti obletnici ustanovitve celjskega vrtca Zarja.

Osrednji prireditvi na pot v tem tednu v vseh Zarjinih vrtcih pripravljajo razne ustvarjalne delavnice, igre ter športna in družabna srečanja, na katerih sodelujejo otroci in starši. Ob jubileju pa so v vrtcu izdali tudi glasilo, v katerem so predstavili življenje in delo v sedmih Zarjinih vrtcih, v katere je vključenih 750 otrok, ki so razporejeni v 36 oddelkov dnevnega programa, v tri bolnišnične in en razvojni oddelek. Sicer pa so Zarjini vrtičkarji v začetku tedna v celjskem Likovnem salonu postavili na ogled tudi razstavo otroških del, ki bodo na ogled do sobote, 11. maja. N.-M. S.

Osmošolci v negotovosti

Izbirni postopki za vpis v prve letnike srednjih šol, ki so omejile vpis, bodo končani do 3. julija - Po tem datumu bo mogoče vložiti drugo prijavo

Po preštetih in obdelanih prvih prijavah, ki so jih lahko osmošolci na srednje šole vložili do 9. aprila, so šole, na katere je bilo prijavljenih preveč bodočih osmošolcev, v prejšnjem tednu razpisale omejitev vpisa.

Učence, ki so se vpisali na šole, v katerih so omejili vpis, so o tem obvestili v tem tednu. Srednje šole novih prijav sedaj ne sprejemajo; v programe, kjer je še prostor, se bodo lahko učenci, ki izbirnega postopka ne bodo uspešno prešli, prepisali po 3. juliju. Do tega dne bodo izbirni postopki na šolah, ki omejujejo vpis, namreč končani.

Kandidati, ki bodo tudi po drugem krogu izpadli iz šol, na katere so vpisani, bodo lahko prijave prenesli še na šole, kjer bodo vpisna mesta še prosta (podatki o tem bodo objavljeni v začetku julija v Delu), srednje šole bodo prijave sprejemale do 25. avgusta, vpisati pa se bodo ti učenci morali najpozneje do 1. septembra. Za tiste, ki bodo imeli popravne izpite, ostaja še nekaj dni časovnega zamika, zadnji rok za vpis v prvi letnik v prihodnjem šolskem letu pa je 15. september.

In kako je z omejitvami vpisa v prve letnike srednjih šol na Celjskem? Na nekaterih šolah so, glede na število vpisanih novincev, število oddelkov za določene programe povečali, sicer pa je na Celjskem devet srednjih šol omejilo vpise v sedemnajst programov, v katere je vpisanih preveč bodočih srednješolcev.

V **Gimnaziji Celje-Center,** so, glede na prvotni razpis, povečali obseg vpisa v programu gimnazija, in sicer s petih na šest oddelkov, vendar je za oba programa, ki ju izvajajo na tej šoli, razpisana omejitev vpisa - v programu predšolska vzgoja na enega, v programu gimnazija pa na šest oddelkov.

V **Šolskem centru Celje** (bivša Srednja tehniška šola Celje) so obseg vpisa povečali v programu gradbinec I (poklic zidar za zidanje in ometavanje), in sicer z enega na dva oddelka, v programu gradbinec II pa so obseg vpisa zmanjšali z dveh na en oddelek. Omejitev vpisa na tej šoli je razpisana v programu elektrikar (poklic elektrikar energetik) na en oddelek ter v programu elektronik (elektrotehnik elektronik) na tri oddelke.

Srednja zdravstvena šola Celje razpisuje omejitev vpisa v program zdravstveni tehnik, za katerega je razpisanih pet oddelkov.

Vpis bo omejen tudi za oba programa **I. gimnazije v Celju,** - tako za program splošne gimnazije, kjer so obseg povečali s šestih na sedem oddelkov kot tudi za športni program, za katerega je razpisan en oddelek.

Na **Srednji ekonomski šoli Celje** so vpis v program ekonomsko-komercialni tehnik povečali s sedmih na osem oddelkov, omejitev vpisa na tej šoli pa je razpisana za program trgovske akademije (en oddelek).

Na **Srednji vrtnarski, kmetijski, gospodinjski šoli v Celju** so povečali obseg vpisa v programu za poklic cvetličarja, in sicer z dveh na tri oddelke, omejitev vpisa pa na tej šoli ni razpisana za noben program.

Na **Srednji trgovski šoli Celje** so povečali vpis za poklic prodajalca z dveh na štiri oddelke, za ekonomskega tehnika s treh na štiri oddelke, za poklic poslovnega tajnika pa z dveh na tri oddelke. Za vse te programe je razpisana tudi omejitev vpisa.

Na **Srednji šoli za gostinstvo in turizem Celje,** kjer so obseg vpisa za poklic kuhar povečali z dveh na tri oddelke, je omejen vpis v program za poklic natakarja (1 oddelek) ter v program gostinskega tehnika (2 oddelka).

V **Srednji frizerski, tekstilni, strojni in prometni šoli Celje** so povečali obseg vpisa za poklic pomožne šivilje (z enega na dva) ter v programu prometnik tehnik (z dveh na tri oddelke). Omejitev vpisa na tej šoli je razpisana za poklic pomožne šivilje ter v programu za poklic frizerja (na tri oddelke).

Na **Centru srednjih šol v Velenju** so, glede na število prijavljenih ob prvih prijavah, povečali obseg vpisa za poklic prodajalca, monterja električnih omrežij in instalacij ter računalniškega tehnika z dveh na tri oddelke ter za poklic rudarja s prvotno enega na dva oddelka. Na tem centru so razpisali omejitev vpisa novincev v program gimnazija (pet oddelkov) ter v programu rudarski tehnik (en oddelek).

Na drugih srednjih šolah na našem območju omejitev vpisa ni. Učenci, ki so se prijavili v programe, za katere ni razpisane omejitve vpisa, se lahko v šolo vpišejo do 17. oziroma 18. junija, ostali pa bodo morali počakati na rezultate izbirnih postopkov in se, če ti zanje ne bodo uspešni, po 3. juliju prepisati v katerega od programov srednjih šol, na katerih bodo mesta za vpis še prosta.

NINA M. SEDLAR

PO DRŽAVI

Solana previdno zadržan

LJUBLJANA, 2. maja (Delo) - Generalni sekretar zveze Nato **Javier Solana** je po končanem dvodnevnem uradnem obisku v Sloveniji na tiskovni konferenci pred odhodom izrazil občudovanje nad političnimi in gospodarskimi dosežki naše države in dejal, da zveza ceni pomoč pri prehodu našega ozemlja za sile Iforja v BiH. Sicer pa je bil visoki gost vljuden in previdno zadržan, ko je šlo za vprašanja o možnosti vključitve Slovenije v Nato.

Vračanje v domovino

LJUBLJANA, 2. maja (Republika) - Slovenska vlada je sprejela več stališč v zvezi z vračanjem oseb z začasnim zatočiščem v domovino. V dogovoru z Bosno in Hercegovino in ob upoštevanju razmer v BiH bo začela 1. julija postopoma odpravljati začasno zatočišče in osebe, ki jim ga nudi, vračati v domovino. Proces naj bi bil zaključen do konca leta 1997.

Premalo dobička ostane doma

LJUBLJANA, 3. maja (Delo) - Zanimanje tujcev za neposredne naložbe pri nas je majhno, čeprav je davek na dobiček v Sloveniji razmeroma nizek, 25-odstoten. Tujci se pri nas zanimajo delno za energente, zavarovalništvo in bančništvo. Drugih večjih interesov ni. Iz Slovenije je lani odteklo dobrih 20 milijonov dolarjev dobička, slovenska podjetja pa so ga iz tujine »pripeljala« 8 milijonov.

Danilo Kovačič odstopil

NOVA GORICA, 3. maja (Delo) - Upravni odbor podjetja Hit je sporočil, da je glavni direktor podjetja **Danilo Kovačič** zaradi zdravstvenih težav odstopil s položaja generalnega direktorja. Na njegovo mesto je imenoval **Silvana Križmana**, dosedanjega direktorja igralništva v Hitu. Nezaupnica Kovačiču naj bi bila posledica že nekaj časa trajajočih nesoglasij med skupinami vodilnih delavcev v Hitu, ki so se poglobila v zadnjih letih po izbruhu afere Hit.

Stavka šolnikov

LJUBLJANA, 6. maja (Delo) - Več kot 20 tisoč zaposlenih v vrtcih, osnovnih, srednjih in glasbenih šolah se je odločilo za enodnevno opozorilno stavko. Gre za tri zahteve stavkajočih: možnost napredovanja v plačilne razrede, za dodatke v panožni kolektivni pogodbi za delo z otroki in mladino in za popravek plačilnih koeficientov na univerzah.

Izjemno v izjemnem

V Zgornji Savinjski dolini bo nastala nova izjemna občina Solčava

Kot vse kaže, bo na prostoru Zgornje Savinjske doline po novem 6 občin. Najnovejša bo nastala v Solčavi. Tako so se odločili poslanci v državnem zboru, ki so Solčavo uvrstili med izjemne občine. S tem se bo nova občina izločila iz dosedanje občine Luče, podoben status kot Solčava pa bo imela še občina Jezersko.

Janez Čerček: "Mislili so, da se bomo naveličali. Vendar, če je nek kraj tako vztrajen kot Solčava, mu je treba ustreči."

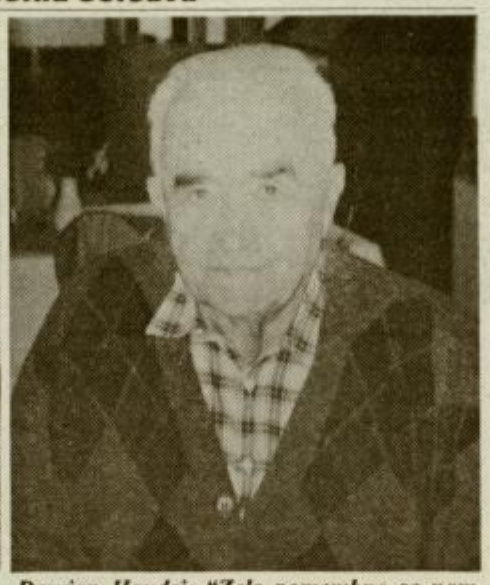

Damjan Haudej: "Zelo pomembno se nam zdi, da z Lučami normalno sodelujemo."

"Uradnega zaenkrat nimamo še ničesar, obljubljeno pa je, da bodo zakonski temelji za novo občino postavljeni pred dopusti poslancev, torej nekje do avgusta. Potem je seveda potrebno konstituirati občino, izvoliti svetnike in župana. Verjetno bo občina Solčava začela z delom s prvim dnem prihodnjega leta," sta povedala **Damjan Haudej** in **Janez Čerček** iz bivšega sveta KS Solčava, ki sta se pogovarjala v imenu nove občine.

Izraz "bivši svet KS" zato, ker se ravno danes v Solčavi oblikuje nov svet KS. V Solčavi je namreč pretekli teden nekaj več kot 58 odstotkov volilnih upravičencev izvolilo 7 članov sveta KS. Danes je župan občine Luče **Mirko Zamernik** sklical nov svet KS, na katerem naj bi izvolili tudi predsednika, nato pa opravili primopredajo in nadaljevali z delom, zaenkrat še, KS Solčava.

Zgolj vprašanje časa

Solčevani ste bili z zahtevo po svoji občini precej vztrajni, odkod pa sploh ideja, da bi lahko bila Solčava občina?

Haudej: Solčava je 105 let živela kot občina. Smo zadnji v tem predelu, navadno pa smo bili poslednji tudi pri finančnih zadevah. Treba je vedeti, da je pri nas stagnacija, vedno manj je razvoja, ni zaposlitev; pri vsem tem pa nismo mogli ničesar storiti. Nekdaj sta bila v kraju dva lesna obrata, naredili smo gostišče Rinka, pa nam ga je vzela bivša občina Mozirje, bil je Iskrin obrat, pa ga ni več... Nekdaj sta bila v kraju zobozdravnik in splošni zdravnik, danes ni nobenega več... Zavedamo se predvsem, da je treba nekaj narediti, da bi se ljudje lahko zaposlovali.

Čerček: Upamo tudi, da bomo tako lažje prišli do svojih finančnih sredstev. Sicer pa se je za občino Solčava pred dvema letoma izreklo več kot tri četrtine od 84 odstotkov volilnih upravičencev, ki so se udeležili referenduma. Pred referendumom smo imeli zbor krajanov, na katerem smo povedali, da ne tiščimo v drobitev nekdanje občine Mozirje. Toda če že mora tako biti, potem tudi v Solčavi zahtevamo svojo občino. Od takrat naprej smo vztrajali pri tej zahtevi in od nje nismo mislili odstopiti.

Kot kaže, vam je pri zahtevah uspelo. Uvrščeni ste med izjemne občine, saj ne izpolnjujete vseh pogojev za ustanovitev občine?

Čerček: Glede na to, da smo vztrajali že od referenduma naprej, je bilo samo vprašanje časa, kdaj nam bo uspelo. Pri pogojih pa je tako, da glede na majhno število prebivalcev res ne moremo imeti popolne osemletke. Drugače je z zdravnikom, kar je tudi ena prvih nalog, ki se je bo lotila občina Solčava. Sicer pa so verjetno v državnem zboru rekli, naj imajo občino, bodo že videli hudiča. Mi to vemo, vendar bomo od sebe odvisni, ali bomo imeli hudiča ali kaj lepšega.

Solčava danes šteje 592 prebivalcev na 102 kvadratnih metrih površine. Prostor je precej velik, naseljenost pa zelo majhna. Na območju Solčave je pretežno gorat svet, precej zemljišča pa je v lasti Cerkve.

Dejstvo je, da vse nove občine tarnajo zaradi premalo denarja. Bo pri vas drugače?

Haudej: Prepričani smo, da se bomo manj prepirali, saj smo že od nekdaj navajeni na skromnost. Od začetka vemo, kako je zakonsko določeno financiranje in koliko bi nam pripadalo. Vendar je mnogo sredstev odvisnih tudi od vodstva občine, saj obstaja kar precej možnosti, denar je pač treba poiskati v različnih ministrstvih. Poleg tega živimo v obmejnem pasu. Sicer smo v elaboratu o upravičenosti občine podrobno opisali, kako bomo preživeli. Največ računamo na lesno proizvodnjo, obrt in turizem.

Trenutno še kot krajevna skupnost delujete v občini Luče. Vas zaradi vaše težnje po samostojnosti grdo gledajo?

Haudej: Z občino Luče imamo že več kot leto dni sklenjen dogovor o medsebojnem sodelovanju. V njem je zapisano, da občina Luče ne nasprotuje izločitvi. Kopija tega dogovora je tudi na vladni službi, pa tudi lučki župan Zamernik je že večkrat povedal, da nima nič proti drugačnemu statusu Solčave. Sicer smo Solčevani bojkotirali volitve v občini Luče, nismo volili ne svetnikov niti ne župana.

V občino Solčava bo sodilo tudi celotno področje Logarske doline, ki je seveda najbolj atraktivna turistična točka. Ste že tudi v Solčavi razmišljali o precej različnih mnenjih o razvoju turizma v Logarski dolini?

Čerček: Za Solčavo in celoten zgornji predel je bilo narejenih že več študij, vse pa upoštevajo razvoj turizma. Sicer pa je bila Logarska d.o.o. ustanovljena v času bivše občine Mozirje. Če bo Solčava občina, bomo imeli vpliv na razvoj turizma v Logarski dolini, če pa ne bo občina, tega vpliva pač ne bomo imeli.

Velikega pomena za vaš razvoj bo tudi mejni prehod Pavličevo sedlo. V zadnjem času se je menda nekaj premaknilo?

Čerček: Izgleda, da Pavličevo sedlo spet postaja aktualno. Kot da so se v sosednji Avstriji sprijaznili z mejnih prehodom. Trasa je sedaj narejena, sredstva za gradnjo pa naj bi dobili iz programa Phare. Na ta razpis se bo moral junija v našem imenu prijaviti še lučki občinski svet.

Haudej: Sicer smo bili Solčevani že od nekdaj bolj vezani na sever, na Koroško. Včasih smo hodili v Celovec, ne v Ljubljano, zaradi tega pa Solčava že od nekdaj živi bolj zase kot drugi kraji v Zgornji Savinjski dolini.

Težave s telefoni

Člana sveta KS Solčava sta v pogovoru nanizala še kar nekaj problemov, s katerimi se bo ubadala nova občina. Čaka jih vzdrževanje cest, še enkrat sta spregovorila o zdravniku, kot poseben problem pa sta omenjala Telekom. "Bivši PTT se obnaša kot država v državi. Potrebe pri nas so velike, zato nas lahko izigravajo," je povedal Janez Čerček.

Težave s Telekomom izvirajo še iz let, ko so v Solčavi gradili telefonsko centralo in polagali kabel v Logarsko dolino. Cena za priključek z določenim kreditom vred bi bila takrat 5 tisoč mark. Od prejšnjih 72 prosilcev za telefon je namesto 50, kolikor bi jih bilo potrebno, da bi Telekom nadaljeval z delom, pri prošnji vztrajalo le še 12 prosilcev. "Sedaj dajejo telefone posameznim prosilcem. Na osnovi poznanstev ali kakšnih drugih zvez, vendar pa to ni pošteno in takšno ravnanje zelo razburja ljudi, vso krivdo pa valijo na krajevno skupnost. V Solčavi je še približno 60 takšnih, ki bi želeli telefon, s Telekoma pa sploh ne odgovorijo, pod kakšnimi pogoji bi nadaljevali z delom," je pojasnjeval Damjan Haudej.

Specifika Solčave je tudi to, da se že od nekdaj trudijo, da bi najprej poskrbeli za najbolj oddaljene. Tako ima danes skoraj vsaka, še najbolj odročna kmetija cesto, elektriko in telefon, zadnjega pa v samem središču Solčave skoraj nikjer nimajo. Mogoče ravno po zaslugi te miselnosti, torej poskrbeti za najbolj oddaljene, kmetije v solčavskih hribih ne propadajo, temveč živijo naprej. "Nekaj mladih sicer imamo za poženit," sta za konec hudomušno pripomnila sogovornika, Damjan Haudej in Janez Čerček iz Solčave.

URŠKA SELIŠNIK

Končno tudi pomoč kmetom

Za razvoj kmetijstva bodo v Laškem letos dali 4 milijone tolarjev

Občina Laško je letos v svojem proračunu za razvoj kmetijstva namenila 4 milijone tolarjev, ki so jih na predlog odbora občinskega sveta za razvoj kmetijstva in podeželja deponirali pri Hmezad banki.

Na zadnji seji občinskega sveta so nekateri svetniki sicer nasprotovali takšnemu izboru banke in menili, da bi bilo bolje, če bi namesto depozita denar raje v celoti porabili za regresiranje obrestne mere, vendar je prevladalo prepričanje članov odbora, da bodo posojila, ki jih bodo kmeti lahko najeli na osnovi občinskega depozita, ugodna. Zaradi deponiranih štirih milijonov tolarjev bo, oziroma je že, kmetom na voljo za 26,6 milijona tolarjev posojil, najvišji znesek, ki ga lahko posameznik najame za proizvodnjo ali za naložbe v kmetijstvu pa znaša 2,5 milijona tolarjev. Obrestna mera je znižana na 10,9 odstotka, posojila pa bodo lahko najeli prav vsi kmeti, ne glede na to, ali so komitenti banke ali niso, pa tudi depozita jim ne bo treba položiti. Če ob koncu leta kvota, namenjena posojilom, ne bo porabljena, bodo preostanek denarja uporabili za regresiranje obrestne mere tistim kmetom, ki ne izpolnjujejo vseh pogojev za najem posojila. Kakšni natančno so ti pogoji, bosta v teh dneh določila občinski oddelek za finance in Hmezad banka.

Z deponiranjem štirih milijonov tolarjev, ki bodo omogočili najem ugodnejših posojil, je občina Laško končno izpolnila obljubo, ki jo je dala že ob sprejemanju lanskega proračuna, pa je potem zaradi številnih obveznosti do drugih proračunskih porabnikov ni mogla izpolniti. Denar, ki so ga letos namenili za pospeševanje kmetijstva, bo po zagotovilih banke ohranil svojo vrednost in ga bo občina po petih letih dobila nazaj, lahko pa bo vsoto oziroma depozit dopolnila in ustvarila trajnejši vir sredstev za pospeševanje razvoja kmetijstva. JI

INTERNET
TAKO ALI DRUGAČE

Najbrž ste že slišali za Internet. Skoraj ne mine dan, da Interneta ne bi omenili v časopisu, na radiju ali televiziji. V teh nekaj člankih vam bomo poskusili na čimbolj poljuden način predstaviti Internet in njegovo uporabo. Lahko, da Internet že nekaj časa uporabljate, lahko, da se šele želite priključiti množici Internet navdušencev, lahko pa da vas vse skupaj le bežno zanima. Potrudili se bomo, da bomo napisali kaj zanimivega za vsakogar.

Ko govorimo o Internetu, je pravilneje, da govorimo o omrežju Internet. Sicer pa nam že ime Internet samo pove kar dosti: ***Inter*** je okrajšava za international (mednarodno), ***net*** pa pomeni mreža, omrežje; zato nekateri Internet včasih naslavljajo kar z The Net ali po naše Mreža.

Za Internet lahko z gotovostjo trdimo, da je prvi bistveno nov komunikacijski medij po televiziji. Uporabljamo ga lahko s tehnologijo, ki nam je ta trenutek povsem dosegljiva: potrebujemo računalnik, modem, ustrezno programsko opremo in telefonsko linijo. Zanimivo je, da niti največji vizionarji (med njimi znani Arthur C. Clarke) še pred dvema desetletjema niso niti slutili česa Internetu podobnega. Nihče ni pričakoval, da bo Internet povzročil eno najglobljih družbenih sprememb našega časa in bistveno spremenil najpomembnejši vidik našega življenja: način občevanja med ljudmi.

Začetki Interneta segajo v konec šestdesetih let, natančneje v leto 1969. Omrežje **ARPAnet,** kot se je Internet imenoval takrat, so začeli graditi na pobudo ameriškega obrambnega ministrstva, ki je želelo izdelati omrežje, ki bi zanesljivo delovalo tudi v primeru vojne. Omrežje so začrtali tako, da izpad enega ali več računalnikov ni bistveno vplival na delovanje omrežja kot celote. K sodelovanju so pritegnili ameriške univerze in kot rezultat tega sodelovanja je bila leta 1969 predstavljena računalniška povezava med Kalifornijsko univerzo v Los Angelesu (UCLA) in Stanfordskim raziskovalnim inštitutom. V naslednjih letih so nadaljevali s priključevanjem univerz in vladnih inštitucij in leta 1971 je bilo v omrežje ARPAnet vključenih že preko 20 vozlišč. V desetih letih po nastanku omrežja ARPAnet je zraslo kar nekaj omrežij, ki so temeljila na TCP/IP protokolu (predpisana pravila za povezovanje). V zadnjih nekaj letih je Internet iz akademskih in vladnih krogov prešel v širšo uporabo.

Danes je v Internet povezanih več stotisoč računalnikov in nekaj nad 40 milijonov uporabnikov po celem svetu. Natančne številke ni mogoče določiti, saj število računalnikov in uporabnikov narašča za okrog 10% na mesec. Do leta 2000 naj bi število uporabnikov Interneta po vsem svetu doseglo tristo milijonov.

V Sloveniji je ta trenutek okoli 20.000 uporabnikov Interneta. Raziskovalnim in izobraževalnim skupnostim ponuja nekomercialni dostop do Interneta javni zavod **ARNES** (Academic and Research Network of Slovenia), vsi ostali pa lahko do Interneta dostopate preko komercialnih ponudnikov Internet storitev.

Omenimo sedaj na kratko različne storitve, ki jih Internet nudi. Zelo pomembna je **elektronska pošta (e-mail).** S pomočjo le-te pošiljamo in prejemamo sporočila in različne dokumente takorekoč trenutno, ne glede na to, kje se naslovnik oziroma prejemnik nahaja. Elektronska pošta se vse bolj uveljavlja prav zaradi enostavnosti, velike hitrosti prenosa in udobnosti. Klasične pošte se je zato prijel vzdevek **počasna pošta (snail mail).** Vedno več uporabnikov Interneta uporablja elektronsko pošto kot učinkovit način komunikacije s poslovnimi partnerji in dandanes sploh ni nič čudnega, če boste na vizitki poleg ostalega opazili tudi naslov elektronske pošte. Sporočila, ki jih pošiljamo preko elektronske pošte, lahko ustrezno zaščitimo in s tem preprečimo, da bi našo pošto razen naslovnika prebiral še kdo drug.

Sporočila poslana po elektronski pošti so naslovljena na enega, v redkih primerih na nekaj naslovnikov. Internet pa nudi tudi možnost pošiljanja sporočil, ki so javna in dostopna vsem uporabnikom. Tako se je izoblikoval sistem **Usenet News,** v katerem množica uporabnikov medsebojno izmenjuje sporočila in sestavke v za to posebej organiziranih konferencah ali skupinah (newsgroups). Vsaka skupina razpravlja o določeni temi. Tem, ki jih danes zasledite v hierarhično urejenih skupinah, je preko 7000. In le manjši del teh tem obravnava področje računalništva, tako da prav vsak najde nekaj zase: hobiji, znanstveno-raziskovalna področja, politične razprave, žgečkljive teme... V teh skupinah lahko aktivno sodeluje prav vsak, ki sprejema določena pravila obnašanja.

Na Internetu je na voljo tudi precej programske opreme, ki je bodisi v javni lasti, bodisi shareware ali kaj podobnega. Enostaven dostop do te nam omogoča storitev **FTP (File Transfer Protocol).** Povežemo se z računalnikom, ki preko storitve FTP ponuja dostop do programske opreme in drugih dokumentov. Takšen računalnik se imenuje FTP strežnik. Od njega zahtevamo prenos podatkov, ki jih lahko uporabimo takoj po končanem prenosu. Pri iskanju po različnih FTP strežnikih nam je v veliko pomoč storitev **Archie,** s katero hitro poiščemo želeno.

In že smo pri storitvi **WWW.** Tri magične črke W so brez dvoma najbolj zaslužne za bliskovit razvoj in priljubljenost Interneta v zadnjih letih. WWW ali **World Wide Web** (po naše svetovni splet) je množica medsebojno prepletenih dokumentov opremljenih z besedilom, sliko, zvokom, videom in še s čim. Za sprehod po WWW potrebujemo posebno programsko opremo - WWW pregledovalnik, ki je v zadnjem času postal kar del operacijskega sistema (MS Windows 95, OS/2...). Verjetno najbolj poznan WWW pregledovalnik je Netscape Navigator, tesno za njim pa se preriva kar nekaj tekmecev (MS Internet Explorer, Mosaic...). In zakaj je WWW tako popularen? Verjetno zato, ker lahko na straneh WWW počnemo marsikaj: predstavimo sebe, naše hobije, podjetje, njegovo dejavnost, izdelke, storitve, organiziramo prodajo preko Interneta, preko Interneta kupujemo, kar ponujajo drugi, se zabavamo, igramo, izobražujemo, itd. T.L., J.K.

Maja že večina odločb

Odločbe o dohodnini bomo letos dobili prej in v tanjših kuvertah

S projektom tehnološke posodobitve v postopku za odmero dohodnine je država letos naredila korak naprej k hitrejšemu obračunu davka na dohodek. Na račun večje avtomatizacije dohodninske odmere bo večina oddanih davčnih napovedi za preteklo leto obdelanih že v maju oziroma še pred poletnimi dopusti.

Zavezanci bomo torej letos hitreje kot lani dobili odločbe o plačilu ali pa morda tudi vrnitvi dohodnine. V primerjavi s preteklimi leti, ko smo dobivali tri do pet strani dolgo odločbo, bodo letos dohodninske odločbe tanjše, natisnjene in odposlane pa bodo neposredno iz republiškega odmernega centra.

Vsi tisti zavezanci, ki bodo morali plačati svoj dolg državi, bodo imeli na voljo 30 dni od prejema odločbe. Odločbi bo dodana izpisana položnica, s katero bodo lahko zavezanci plačali dohodnino brez provizije na katerikoli pošti v Sloveniji. Provizijo za plačilo dohodnine pa bo treba plačati v bankah ali v Agenciji za plačilni promet.

Kdaj bodo prve odločbe začele prihajati na naše območje, v celjski izpostavi Republiške uprave za javne prihodke ne vedo povsem natančno. Pričakujejo pa, da bo večina izmed 35 tisoč zavezancev, ki je oddala napovedi, odločbe prejela v glavnem že do konca maja.

IB

V nedeljo na Menino

V nedeljo, 12. maja bodo v Zgornji Savinjski dolini pripravili protestni shod prijateljev Menine, ki ga pripravljajo predvsem za zaščito planine proti postavitvi radarjev.

Protestni shod organizirajo v Odboru za zaščito Menine, ki poziva za ohranitev lepe in čiste Menine. Osrednji dogodek bo pred planinskim domom na Menini, kjer bo ob 11. uri zbor vseh udeležencev, temu pa bo sledil krajši program. Ob 13. uri bo odhod na Vivodnik in na Šavnice, predvideni lokaciji za postavitev radarjev, kjer bodo udeleženci protestnega shoda podpisovali protestne izjave.

V Odboru za zaščito Menine opozarjajo, da z avtomobili ne bo možen dostop do vrha planine, zato morajo biti udeleženci primerno planinsko opremljeni.

US

Sprejem vlog za posojila Stanovanjskega sklada

Stanovanjski sklad Republike Slovenije je v ponedeljek, 6. maja, pričel sprejemati vloge za dolgoročna posojila, ki so jih razpisali v marcu. Zadnji rok za oddajo vloge je 12. maj.

Vloge je potrebno oddati s priporočeno poštno pošiljko na posebnem obrazcu, ki je že od 15. aprila naprodaj na 63 pooblaščenih poštah po vsej Sloveniji. Sodeč po številu že prodanih obrazcev bo povpraševanje po posojilih bistveno preseglo razpisano vsoto 1,5 milijarde tolarjev.

Posojila so namenjena mladim in mladim družinam, ki prvič rešujejo stanovanjsko vprašanje z nakupom starega ali novega stanovanja in ki sedaj živijo pri sorodnikih ali so najemniki za določen čas. Pogoj za pridobitev kredita je, da prosilci doslej še niso dobili ugodnega stanovanjskega posojila. Prav tako so posojila namenjena tudi vsem tistim, ki svoje stanovanjske razmere izboljšujejo s prenovo stanovanja.

Posojilni pogoji so podobni kot pri dosedanjih razpisih Stanovanjskega sklada Republike Slovenije. Realna obrestna mera je 3 odstotke letno, odplačilna doba pa največ 10 let. Podrobne informacije o razpisu so bile objavljene v dnevnem časopisju 19. marca, dobiti pa jih je mogoče tudi na avtomatskem telefonskem odzivniku na številki 061 171 0509.

IB

Spet prometne novosti v Celju

V Celju se v kratkem obeta sprememba prometnega režima na delu mestnih ulic, občinski svetniki, ki so v prvem branju soglašali s spremembo odloka, pa so bili deljenega mnenja glede izvajanja zimske službe na območju Mestne občine Celje.

Bistvene prometne novosti v središču mesta se Celjanom obetajo v Lilekovi in Gubčevi ulici ob veleblagovnici Teko ter v Kocenovi ulici ob trgovskem centru Špital. V kletni etaži veleblagovnice Teko naj bi uredili garažno hišo, zato pa je potrebno sprostiti promet v delu Gubčeve in Lilekove ulice, kjer je bilo tudi že z uvedbo modre cone dovoljeno parkiranje vozil. Druga novost pa se napoveduje v Kocenovi ulici, kjer je zdaj z odlokom prepovedan promet. S selitvijo Aera v Ipavčevo ulico in ureditvijo trgovskega centra Špital, pa je v tem predelu vse več potreb po večji dostopnosti z osebnimi vozili ter parkirnih prostorih. Trgovski center Špital je zdaj na papirju sicer brez dovoza ter parkirnih površin, kupci pa formalno urejeno peš cono v Kocenovi ulici uporabljajo za parkiranje. Zdaj naj bi na dvorišču za centrom uredili parkirišče, Kocenovo ulico pa v celoti uredili tako, kot je na odseku pri hotelu Evropa.

Predlagane prometne spremembe so občinski svetniki podprli, precej bolj burna pa je bila razprava o obsegu del zimske službe na območju Mestne občine Celje. Dejstvo namreč je, da je bilo za stroške zimske službe v Celju letos predvidenih okoli 70 milijonov tolarjev, zaradi obilice snega pa je bilo dejansko porabljenih 130 milijonov tolarjev. "Če bi bila občina bogata, bi krila vse - tudi odstranjevanje snega s površin ob stanovanjskih hišah, blokih in stolpnicah, ki so dejansko v javni uporabi - a ker ni, bo treba natančno določiti obseg del, ki jih bo v prihodnje plačevala občina," je bilo slišati v razpravi. Zato bodo svetniki najverjetneje o zimski službi spregovorili spet šele septembra, ko bo pripravljen tudi delovni program za prihodnjo zimo.

IS

Za klub brigadirjev

Celjski borci so pred kratkim dali pobudo za ustanovitev kluba brigadirjev. "Borci smo domovino osvobodili, brigadirji - v prvih mladinskih delovnih brigadah je bilo med udeleženci izredno veliko medvojnih aktivistov in borcev - pa obnovili," utemeljujejo potrebo po ustanovitvi brigadirskega kluba v celjski borčevski organizaciji.

Brigadirji so s prostovoljnim delom obnavljali po 2. svetovni vojni porušeno domovino, v letih od 1946 do 1982 pa so prav mladinske delovne brigade tudi na nerazvitih območjih Slovenije gradile nove železniške proge, ceste, gospodarske, komunalne in kulturne objekte. Za organizirano srečevanje in druženje brigadirjev je v Sloveniji skrbela nekdanja ZSMS, ker pa letos praznujemo 50-letnico brigadirstva, želijo celjski borci ustanoviti klub brigadirjev za širše celjsko območje. Takšni klubi že delujejo na Ptuju, Primorskem in v Ljubljani, ustanavljajo pa jih tudi v Mariboru in Murski Soboti.

V Semiču v Beli Krajini pripravljajo 25. junija vseslovensko srečanje brigadirjev z osrednjo slovesnostjo ob 50-letnici ustanovitve prvih mladinskih delovnih brigad. Poleti naj bi se srečali v Dornavi, prijateljsko srečanje brigadirjev iz širšega celjskega območja pa pripravljajo za september. Zato do 20. maja na sedežu celjske borčevske organizacije (Gledališka 2, Celje) zbirajo podatke o udeležencih mladinskih delovnih akcij, ki bi se združili v klub brigadirjev.

IS

SLS na zboru

Zgornjesavinjska podružnica Slovenske ljudske stranke pripravlja v soboto, 11. maja ob 19. uri v dvorani zadružnega doma v Gornjem Gradu občni zbor, na katerem bodo med drugim obravnavali tudi problematiko podeželja. Gostje občnega zbora bodo predsednik SLS Marjan Podobnik, predsednik sindikata SLS Ciril Smrkolj in predsednica Ženske zveze Katarina Smrkolj.

US

Minister na Prevorju?

Odbor za modernizacijo kozjanskih cest, ki ima sedež v prostorih Krajevne skupnosti Slivnica, namerava v ponedeljek, 13. maja, znova opozoriti na problematiko dolgotrajnega asfaltiranja regionalne ceste med Prevorjem in Lesičnim.

Na sestanku, ki bo ob 10. uri v prostorih KS Prevorje, želijo najširši slovenski javnosti predstaviti problem osrednje cestne povezave med Celjem in Kozjem, z osrčjem Kozjanskega. Cesto namreč posodabljajo že trideset let, ostal pa je še krajši makadamski odsek. Predsednik Odbora, Martin Cmok, je povabil tudi ministra za promet in zveze, Igorja Umka, okoliške predsednike KS, župane in poslance ter številne predstavnike medijev.

B. J.

CULTURA EUROPAEA®

UGLASITE SE NA ZDRAVILNO ENERGIJO V REVIJI

SPREMEMBA

Vse številke revije SPREMEMBA dobite v prodajalnah MLADINSKA KNJIGA - TRGOVINA po vsej Sloveniji.

Naročite jo lahko tudi po telefonu 061/558-691

800 tolarjev mesečno ni preveč za energetsko čiščenje vaše duše in organizma.

Senzacionalna cena!

Polžki Romana

75.-

Žito, 500 g

Ponudba velja: 9.5. - 15.5.1996 oz. do prodaje zalog!

... odlični za vas

INTERSPAR

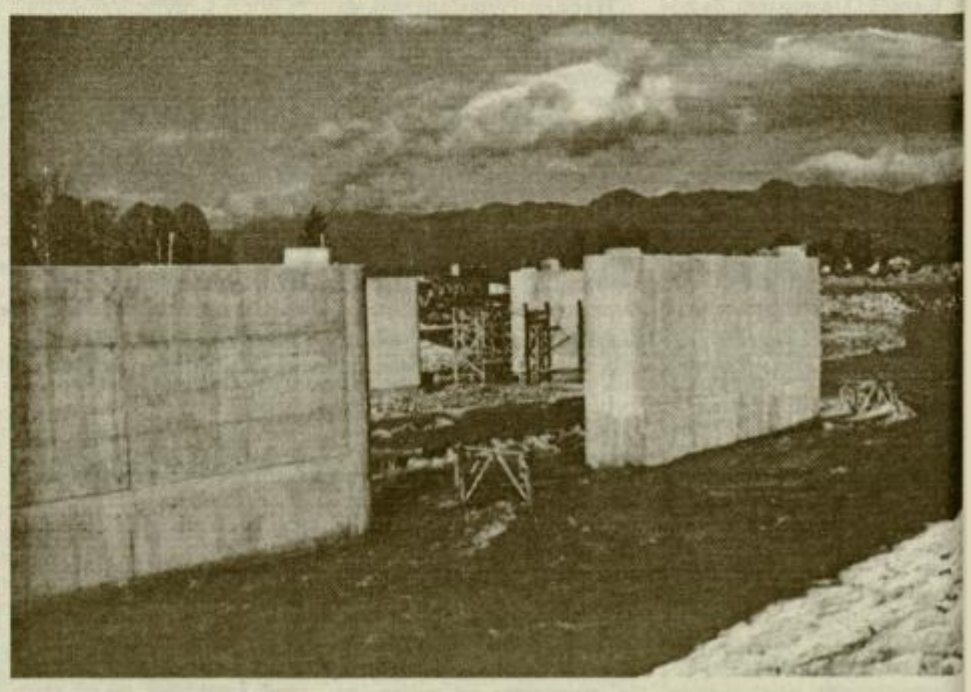

Pospešeno gradijo

Gradnja avto ceste Arja vas-Vransko, ki jo je dolgotrajna zima ovirala, teče sedaj s polno paro. Eden od zahtevnejših objektov na trasi je gotovo most čez Savinjo, ki se bo podaljšal še v nadvoz čez lokalno cesto in železnico Celje-Velenje v Ložnici pri Polzeli. Nosilci za most čez Savinjo so že zrasli iz vode, tako da imajo tudi krajani že predstavo o tem, kako bo potekala cesta.

TONE TAVČAR

»Nasmešek« v šmarskem Domu upokojencev

Skupina deklet iz celjske Srednje zdravstvene šole redno obiskuje tudi stanovalke šmarskega doma

V celjski Srednji zdravstveni šoli imajo dve skupini dijakov, ki redno obiskujeta oskrbovance dveh upokojenskih domov. Skupino Sonček v celjskem domu so ustanovili septembra, skupina nasmešek pa je v šmarskem domu od februarja. »V naši šoli se ne posvečamo le izobraževanju za zdravstvenega tehnika. Pri nas potrebujemo tudi poklicno vzgojo za delo z bodočimi varovanci, z bolniki v zdraviliščih, domovih. Mlade ljudi, ki pridejo v šolo s petnajstimi leti, moramo naučiti kako živeti, delati za drugega, kako mu pomagati,« pravi namestnica ravnateljice šole, prof. Marija Karlin.

Skupina Nasmešek v šmarskem domu. V njej so vključene dijakinje iz okolice Šmarja. Stanovalke, ki jih redno obiskujejo so iz okolice Šmarja, s Ponikve ter iz Šentjurja.

Obiskali smo skupino Nasmešek v šmarskem Domu upokojencev. V tem domu se radi odpirajo navzven, v hišo prihaja veliko ljudi, blizu dve leti se ukvarjajo tudi s skupinami za samopomoč. »Ko nam je Srednja zdravstvena šola ponudila takšno obliko sodelovanja, smo bili prijetno presenečeni. Čeprav gre za razmeroma kratek čas, se kažejo dobri rezultati. Naše stanovalke so zelo zadovoljne,« je povedala direktorica Doma, **Terezija Šraml.**

Pet dijakinj obiskuje šest stanovalk, ki imajo malo svojcev ali pa so ti preveč oddaljeni. Mentorica Nasmeška (pa tudi celjskega Sončka) je **Helena Brežnik,** višja medicinska sestra, ki skrbi v šoli za prostovoljno delo, sicer pa predava praktični pouk nege. »Mladi spoznavajo življenje starejših, iz njihovih izkušenj se učijo za življenje. Starejšim je mladi človek dobrodošel, ta odnos pogosto predstavlja vnukinja ali vnuk. Za bodoče zdravstvene delavce so takšni stiki še posebej pomembni,« pravi mentorica.

Redno obiskovanje

Mentorico, Heleno Brežnik, je za podobne oblike pomoči vzpodbudila v osnovnošolskem času že njena mentorica Rdečega križa, med obiskovanjem srednje zdravstvene šole pa njena sedanja sodelavka in namestnica ravnateljice, prof. Karlinova. Po osemnajstih letih dela v celjski bolnišnici se je Brežnikova zaposlila v Srednji zdravstveni šoli, kar si je dolgo želela, v šoli pa je nato začela z akcijo najboljšega razreda v disciplini ter v medsebojnih odnosih, z nekadilskim razredom, z letošnjim letom pa s skupinama Sonček in Nasmešek.

»Ime Nasmešek smo si izbrale zato, da bi v dom pripeljale nekaj dodatnega veselja in smeha. Za šmarski dom sem se odločila, ker ga poznam kot zelo dobrega. V njem sem obiskovala svojo babico vsak teden, skoraj dve leti. Zapomnila sem si, da je tukajšnje osebje odprto.« Helena Brežnik je tako v šmarskem domu ustanovila Nasmešek, skupaj z dijakinjami iz okolice Šmarja pri Jelšah. V Nasmešku so dijakinje **Terezija Hajnšek** iz Bobovega, **Simona Jecl** iz Stranja, **Sabina Žolgar** iz Šentvida pri Grobelnem ter **Darja Kokot** in **Stanka Metličar** z Vrha pri Šmarju. Dve sta iz tretjega letnika, ena iz drugega, dve pa iz prvega letnika. Po novem letu so se v domu spoznale s stanovalkami, mentorica jim je pripravila predavanja o starostniku, saj se s tem posebej seznanijo šele v 3. letniku. Dogovorile so se za redne tedenske obiske, ki trajajo približno eno uro. Vsaka dijakinja obiskuje izbrano stanovalko doma.

Njihovih obiskov v domu se razveselijo stanovalke Matilda Janc s Ponikve pri Grobelnem, Justina Pintarič iz Šentjurja, Marija Narberger iz Sladke Gore, Marija Štante ter Amalija Selič iz Šentjurja ter Milka Antonič iz Kamenika pri Šmarju.

Koristno druženje

Druženje je koristno tako za dijakinje kot za stanovalke. O tem pričujejo spisi, ki so jih napisale dijakinje o svojih izkušnjah iz doma, njihove pripovedi v času našega srečanja.

»Izbrala sem si poklic, ki zahteva veliko odgovornosti, strpnosti, prijaznosti. V pogovorih dobim veliko napotkov, kako naj ravnam v določenem položaju. Mlada sem, začela sem šele živeti. Že sedaj se moram navaditi, da bom delo opravljala vestno. Zelo lep je občutek, ko lahko nekomu pomagaš in veš, da ti je hvaležen. V vsakem človeku moraš najti prijatelja, potem boš srečen,« je zapisala Simona Jecl. »Enkrat tedensko obiskujem gospo, ki ji želim dati delček svoje ljubezni ter ji krajšati čas. Gospa je v domu že deset let ter nima nikogar, da bi jo obiskoval. Zato se razveseli vsakega mojega obiska. Za rojstni dan sem ji podarila manjše darilo, ki se ga je zelo razveselila, ob tem je potočila solzo sreče. Ob mojih obiskih so tam še druge gospe in tako si izmenjujemo svojo življenjske zgodbice, ob katerih se lahko marsikaj naučiš,« ugotavlja Sabina Žogan, ki obiskuje kar dve varovanki. Starejša generacija razmišlja seveda drugače, mostovi med mladimi in starimi so pogosto porušeni, zato jih je treba vzpostavljati. »Vedno znova z veseljem odhajam na obisk k starejši ženski. Za svoja leta je neverjetno čila. Čeprav ima veliko svojih težav, prisluhne tudi mojim tegobam, ki jih kljub mladosti ne manjka. Hvaležna je za vsak obisk,« spoznava Terezija Hajnšek. Številni starejši ljudje imajo grenke življenjske izkušnje. »Velikokrat jim je bilo lepo, marsikdaj pa so občutili kruto bolečino. Zato mislim, da bi v starosti posebej potrebovali takšno skrb, kot so jo izkazovali svojim otrokom. Vendar se marsikdo svojih staršev ne spomni niti ob njihovih praznikih, kaj šele, da bi jim posvetil vsaj urico pogovora na teden,« je zapisala Darja Kokot.

Mentorica, Helena Brežnik je povedala, da bo Nasmešek v šmarskem Domu vse leto, tudi med šolskimi počitnicami, četudi takrat manj pogosto. »Materialne dobrine so povozile tople medčloveške odnose, zato je treba podrte mostove postaviti,« je prepričana. K temu so še posebej poklicani v šolah. Tako je v celjskem domu tudi skupina gimnazijcev, o podobnih spoznanjih pa je slišati še z mariborske mednarodne gimnazije, z jeseniške srednje zdravstvene šole...

»V naslednjem šolskem letu nameravamo potrkati tudi na vrata doma v Slovenskih Konjicah. Od tam je veliko dijakov, ki si tega želijo. Trenutno imamo tudi dijakinjo iz Loke pri Zidanem Mostu. Tudi tam bomo potrkali.«

BRANE JERANKO

1

Piše: dr. JANEZ CVIRN

PRIŠEL JE LUKA MATIJA

»Če bi se naši stari starši vrnili na zemljo z istimi pogledi, kot so jih imeli, ko so se poslovili od nje, bi naše zemlje ne spoznali več. Kaj bi vendar rekli, ko bi v tovarnah zagledali vzvode in kolesa, ki jih neživi stroji poganjajo v stalnem, enakomernem gibanju; z močjo pare gnane ladje, ki s hitrostjo puščice lete proti nevihtam in valovom morja, ko bi videli po zravnanih tleh potegnjene črte, po katerih drdrajo mimo železni vozovi kot v letu, ne da bi jih gnale vesele kobile, temveč gnani z močjo z ognjem v paro spremenjene vodne kaplje, ko obenem grozi, da jih bo razneslo«.

Med pridobitvami industrijske in tehnične revolucije je bila v slovenskih deželah deležna največje pozornosti in občudovanja železnica, saj je širokemu občinstvu bolj kot katera koli druga iznajdba razkrivala moč in dinamiko časa. Članki o »železni cesti« z opisi njenih prednosti in odlik so se zato v tisku pojavili razmeroma zgodaj, skoraj deset let prej, ko je postala z gradnjo južne železnice za Štajersko in Kranjsko tudi resničnost.

Prvi članki o »lokomotivni železnici« so naglašali zlasti njeno moč in hitrost, opisovali poskuse z lokomotivami, železnico v Angliji in projektiranje prog drugod po Evropi, sem in tja pa opozarjali tudi na posledice sprememb v prometu in razmišljali o njegovem pomenu in vplivu na razvoj trgovine in obrti. *»Vse kaže, da bo dal ta stroj evropski industriji nov vzgon,«* je značilno ugotavljal neki kot Hch. podpisani pisec v ljubljanskem listu **Ilyrisches Blatt** v začetku leta 1834, potem pa primerjal hitrost lokomotive z letom ptice in omenjal posledice železniškega prometa za trgovino. Po piščevem mnenju naj bi imele železnice poseben pomen za dežele, ki imajo dovolj železa in te dežele bi morale z vsemi sredstvi podpreti njihovo gradnjo.

Stroji z bajno hitrostjo

Ko je bila dve leti kasneje (1836) javnost obveščena o načrtovani gradnji proge Dunaj-Trst, je projekt tudi v slovenskih deželah dobil polno podporo (seveda manj v finančni in bolj v deklarativni obliki). Že istega leta so o nameravani gradnji z odobravanjem razpravljali kranjski deželni stanovi in predsednik Kmetijske družbe **grof Lichtenberg** je dejal, *»da nastopa nova doba, ko bo treba s cest preiti na železnice, ki jih gonijo stroji z bajno hitrostjo«.* Sporočilu o projektirani južni železnici so sledili živahni stiki med Štajersko, Kranjsko in Trstom in ilirski guverner je pozval kranjske železarske delavnice, naj razmišljajo o izdelavi tirnic in potrebne opreme, saj so sprva v deželah še računali, da bi naročila uspele pridobiti domače železarne in da tirnic ne bo treba uvažati izAnglije. Na sestanku na ljubljanskem magistratu 27. aprila 1838 so podprli gradnjo železnice tudi ljubljanski meščani. Skupaj s trgovskimi predstavniki in deželnimi stanovi so sklenili priporočiti projektantom, naj bi železnica tekla skozi Ljubljano ali vsaj v njeni bližini; v ta namen so se celo zavezali, da bodo za gradnjo železnice prispevali kar milijon goldinarjev. (Seveda pa jim te obligacije ni bilo treba plačati, ker je financirala celotno gradnjo južne železnice država). Podobno zanimanje za gradnjo železnice med morjem in Dunajem so kazali tudi odbor graškega Notranjeavstrijske obrtnega in industrijskega društva ter odbora štajerske in kranjske Kmetijske družbe.

Življenjsko vprašanje blagostanja

V naslednjih letih je bila železnica povsem v ospredju zanimanja tedanjega časopisja. Za urednika graškega **Notranjeavstrijskega industrijskega in obrtnega lista** je postalo vprašanje železnice *»sploh življenjsko vprašanje javnega blagostanja«,* zato je odločno zavračal vse pomisleke proti njihovi gradnji; pripisoval jih je predvsem »osebnim interesom« tistih, ki bodo z železnico izgubili del zaslužka (npr. prevozniki, gostilničarji). Vendar pa se graški list ni omejeval zgolj na dokazovanje izjemnega gospodarskega pomena novega transportnega sredstva, ampak je hkrati opozarjal na njegove širše družbeno-kulturne razsežnosti: železnica bo prinesla hitrejšo izmenjavo izkušenj in idej, predvsem pa skokovito razširjenje splošne izobrazbe.

Že od prvega letnika dalje (1843) so prinašale sestavke o pomenu železnice tudi **Novice.** Sprva so jo opisovale (z očitnimi problemi s slovenskim izrazoslovjem) predvsem po tehnični plati, toda vedno bolj so poudarjale tudi pomen boljših prometnih povezav med deželami: *»Večja ko je kupčijska zveza z drugimi deželami, bolje je za deželo,«* so upravičeno zapisale leta 1845, v članku Premišljevanje štajerskega kmetovalca, kaj da ima štajerska dežela od železne ceste pričakovati?, ki so ga povzele iz **Grazer Zeitung,** pa so prestrašene kmete podučile: *»Ta zveza s drugimi kraji se bo pa gotovo po železni cesti nar bolj in nar hitreje osnovala. Kaj smo mi kmetovavci druzega kakor kupci? Dražji in hitrejši ko svoje pridelke prodamo, več nam bodo zemljišča ali grunti vrgli, naj bo pri živini, vini, žiti, lesu ali pa zlo per tolstih kopunih«.*

O tem, da bodo z železnico pridobili, so bili med drugim trdno prepričani tudi Ljubljančani. Ko je pogorel Kolizej, so to Novice bridko obžalovale in opozarjale, da bo Ljubljana v prihodnje močno potrebovala podobno zgradbo: *»Ljubljana je poglavitno mesto ilirske dežele, ne pa kaka vas zabitih ljudi. Železna cesta nas bo kmalu vezala z Dunajem, od koder se bo vsak dan veliko popotnikov pripeljalo, ki bojo tudi v Ljubljani naprav iskali, ki se v druzih poglavitnih mestih ne najdejo...«* O pomenu gradnje železnice Dunaj-Trst za pomen tržaškega pristanišča, pa so posebej živahno razmišljali v Trstu, pri čemer so upali, da bo z izgradnjo železnice Trst postal najpomembnejše okno v svet za Bližnji vzhod.

Pomisleki

Navdušenje nad železnico pa je bilo očitno le na površini tako nesporno in enoglasno, kot bi se zdelo iz navedenih citatov. Posamezniki so se namreč prav dobro zavedali, da bo pomenila železnica globoke (celo nepredvidljive) socialne in gospodarske spremembe, ki utegnejo imeti zelo nasprotujoče si posledice.

(se nadaljuje)

Jubilej Mladinskega pihalnega orkestra

Koncert bo v dvorani Doma II. slovenskega tabora v Žalcu

V sredo, 15. maja, bodo člani Mladinskega pihalnega orkestra Glasbene šole Žalec pripravili v dvorani Doma II. slovenskega tabora v Žalcu jubilejni koncert, s katerim bodo proslavili 15-letnico svojega delovanja.

Koncert Mladinskega pihalnega orkestra glasbene šole Žalec se bo v dvorani Doma II. slovenskega tabora začel ob 20. uri.

Kot pravi dirigent Mladinskega pihalnega orkestra Glasbene šole Žalec **Stanko Podbregar,** z jubilejnim koncertom sicer rahlo zamujajo, saj so 15-letnico delovanja zabeležili že v lanskem letu. Koncerti tega pihalnega orkestra so bili vedno prijeten in zanimiv kulturni dogodek, zato si tudi tokrat obetajo dober obisk v dvorani, kjer se bo prireditev začela ob 20. uri. Obiskovalcem se bo predstavilo približno 50 glasbenikov, poleg članov Mladinskega pihalnega orkestra Glasbene šole bodo na koncertu nastopili tudi godalci žalske glasbene šole.

Brez članov Mladinskega pihalnega orkestra Glasbene šole v vseh teh letih praktično ni minila nobena prireditev v žalski občini, pa tudi izven njenih meja. Orkester je ustanovil nekdanji ravnatelj žalske glasbene šole **Zoran Kovač.** Na pomoč so Žalčanom takrat priskočili priznani glasbeniki iz Ljubljane, med njimi **prof. Trampuš** in **prof. Vendi Videc,** ki sta poučevala trobila. Glasbenikov, ki bi že pred 15 leti znali igrati na številne potrebne instrumente, seveda ni bilo na pretek, ravno z ustanovitvijo orkestra pa so spodbudili zanimanje za učenje trobil, pihal in drugih instrumentov.

Pred dobrimi desetimi leti je dirigentsko mesto, pa tudi vse organizacijske zadeve prevzel Stanko Podbregar. »Spominjam se, da smo takrat imeli turnejo po Nemčiji, ki je bila izredno uspešna. Orkester je potem pridno vadil in se kvalitetno zelo razvil, sodelovali smo na številnih tekmovanjih in med drugim osvojili tudi zlato plaketo v tretji kategoriji. Kasneje so se začele pojavljati kadrovske težave, največje probleme imamo z naraščajem mladih glasbenikov. Težave se pojavljajo že s prehodom otrok iz osnovne na srednje in višje šole, zaradi česar nastajajo vrzeli, poleg tega se v Žalcu srečujemo še s specifičnim problemom. Nekateri učitelji, zlasti tisti, ki poučujejo trobila in tudi pihala, učence premalo usmerjajo v orkester. Dogajalo se je celo to, da so učence pošiljali drugam, v druge orkestre oziroma pihalne godbe, ne pa v Mladinski pihalni orkester, ki je uradni orkester naše glasbene šole. Zgovoren dokaz je podatek, da v Mladinskem pihalnem orkestru nimam praktično nobenega trobilca, ki jih poučujejo učitelji iz naše glasbene šole. Temu je treba narediti konec, učenci, ki obiskujejo glasbeno šolo, bi morali najprej sodelovati v lastnih sestavih,« je prepričan Podbregar.

Kljub tem težavam Mladinski pihalni orkester žalske glasbene šole vključuje 40 do 50 mladih in dobrih glasbenikov. Običajno se srečujejo enkrat na teden v prostorih žalskega kulturnega doma, občasno se srečujejo na intenzivnih vajah. Stanko Podbregar si kot dirigent predvsem želi, da bi v prihodnje razrešili kadrovske, pa tudi organizacijske probleme, ki zdaj v glavnem ostajajo na njegovih ramenih. Potem jim bo zagotovo ostalo več časa zgolj za glasbo in še kvalitetnejši razvoj orkestra, ki ima v pretežnem delu kolektiva šole zelo veliko podporo. Razmišljajo tudi o tem, da bi se poslej uradno imenovali le Mladinski pihalni orkester glasbene šole. »Doslej smo se vsa leta predstavljali kot orkester glasbene šole in Svobode Žalec. Na ta način je Svoboda včasih dobivala del občinskega denarja, že nekaj let pa ta sredstva dobiva glasbena šola, zato ne vidim smisla, da se tudi v prihodnje predstavljamo kot orkester glasbene šole in Svobode,« dodaja sogovornik. Razlog pa najbrž ni zgolj formalen, temveč je povezan z novim vodstvom Svobode. Predsednik žalske Svobode je namreč pred kratkim postal učitelj glasbene šole, ki svoje učence namesto v orkester usmerja v pihalne godbe izven žalske glasbene šole.

IRENA BAŠA
Foto: TONE TAVČAR

Barvite krajine

Ob koncu prejšnjega tedna so v Savinovem likovnem salonu v Žalcu odprli razstavo Franca Košca Karasa.

Akademski slikar, ki živi v Celju, je v zadnjem času pripravil večje število razstav v različnih slovenskih galerijah, do 16. maja pa bodo njegova najnovejša dela na ogled v žalskem razstavišču. Slikar je po svoji orientaciji predvsem krajinar, prizore pa išče v različnih naravnih predelih. Zelo pogosto prikazuje motive iz primorskega območja, kjer se modrina morja in neba prelivata z barvnimi masami na obrežju ter toplo sončno svetlobo. Košec uporablja predvsem tehniko akvarela, kar mu omogoča dosego živih barv, ki se med sabo mehkobno spajajo in ustvarjajo živopisno in nadrealno podobo pejsažov.

BORIS GORUPIČ

Jubilejni koncert ob 100 letnici

V soboto zvečer je bil v Domu krajanov v Taboru koncert tukajšnjih pevskih zborov, otroškega, ki ga vodi Mojca Dobnik, starejšega moškega pod vodstvom Milana Lesjaka in moškega pevskega zbora ter mešanega pevskega zbora, oba vodi Milan Kasesnik, gost večera pa je bil mešani pevski zbor Slovenec iz Boršta pri Trstu, ki ga vodi Danijel Grbec, med seboj pa imajo že več kot četrt stoletja trajajoče prijateljske vezi.

Pozdravni govor je imel žalski župan, **prof. Milan Dobnik,** slavnostni govornik pa je bil **Ivan Palj,** svetovalec ministra za kulturo.

Med koncertom so podelili Gallusove značke. **Bronaste** so prejeli Martin Jahrt, Branko Petek, Ingrid Smrkolj, Martina Terglav in Jože Zupančič, **srebrno** Ivan Lukman ter **zlate** Jože Cestnik, Valentin Grobler, Ivan Juhart, Anton Lukman, Martin Rak in Franc Strožič.

KS Tabor pa je podelila zaslužnim za razvoj pevske kulture priznanja. Zlato plaketo Zveze kulturnih organizacij občine Žalec je njen predsednik Stanko Novak podelil **Ivanu Topovšku,** predsedniku kulturnega društva Tabor.

Da je v Taboru petje zares priljubljeno in da so Taborčani ponosni na svojo pevsko tradicijo in na svoje pevce je dokazalo veliko število poslušalcev. Ob tem jubileju so izdali posebno brošuro, v kateri so orisali pot organiziranega petja v tem kraju.

TONE TAVČAR

Najmlajši zbor, ki je nastopil na koncertu - otroški, ki ga vodi Mojca Dobnik.

ZAPISOVANJA

Po poštarjevih sledeh

Piše: Tadej Čate

Če vas je pot kdaj zanesla čez lužo, v Združene države Amerike, in vas je tam zajela turistična mrzlica, se pravi, da ste si nabavili kakšen kolikor tolikor dober vodič po največjih ameriških znamenitostih, potem ste v njem zasledili tudi poglavja, v katerih vam ljubi Američani sporočajo, da nikakor ne smete zamuditi ogleda Velikega kanjona, pa kakšnega indijanskega rezervata... Menda bi storili nezaslišan greh, če bi iz svojega načrta izpustili ogled Metropolitanske opere v New Yorku... In pa seveda poglavje, v katerem vam sporočajo, da od Amerike ne boste imeli ničesar, če si ne boste ogledali nekaterih najbolj zanimivih, recimo jim kar antologijskih, prizorišč, na katerih so posneli ta ali oni film. Če mene vprašate, potem je to zares edino, kar se splača v Ameriki videti. Sicer je treba Ameriko doživeti. Ali kakor bi rekel veliki Tomaž Šalamun: »Ko stopite na ameriško obalo, ne padate več navzdol, marveč navzgor.« Ja, tam je še gravitacija drugačna. In, ko boste svojemu vodiču, če boste seveda potovali organizirano, zaupali skrito željo, da bi radi videli prizorišče, na katerem je denimo Sam Peckinpah posnel Divjo hordo, se vam ne bo kislo nasmehnil, češ, kaj pa ta bedak sprašuje, pač pa vas bo z neizmernim veseljem popeljal na kraj dogodka in še z večjim žarom povedal, kako na tem mestu niso snemali le Divje horde, pač pa še mnoge druge westerne. Seveda vas bo nemudoma odpeljal še na druga antologijska filmska prizorišča. Vključno s studiji in garderobami. Vsega mu kajpak ne boste verjeli.

Hja, sedaj pa si predstavljajte, da v Slovenijo pride ameriški turist in je nekje zvohal, da so v tej deželi posneli tudi kakšen dober film. In bo lokalnemu vodiču izrazil željo, da si ogleda prizorišče snemanja Capovega filma Ne čakaj na maj. Ali pa Anžlovarjeve cestne epopeje Babica gre na jug. Vodička bo seveda hudo zardela, si potihem mislila, kdo mi je »uvalil« tega kretena in pričela kar najbolj hitro razlagati, da se je v tej in tej hiši rodil ta in ta pesnik, da je s tega mostu napravil samomor ta in ta domorodec...

Seveda, evropske kulturne zakladnice z ameriško ne gre primerjati. V Evropi je mogoče videti še marsikaj drugega kot zgolj filmska prizorišča in studije z ogromno kamerami. Pa vendar; zakaj ne bi v tukajšnjo turistično ponudbo uvrstili tudi ogleda filmskih prizorišč. Če smo od Američanov pobrali hamburgerje, pa glasbo, pa televizijo in še milijon drugih stvari, in če so se Američani od Evropejcev naučili še mnogo več stvari, kolikor so jih »oddali«, potem... Hja, potem ne vidim razloga, zakaj tudi ogledi filmskih prizorišč ne bi sovpadel v turistično ponudbo. Vsaj ob Evropskem mesecu kulture leta 1997. Hmm, recimo, da je to moj prispevek v kontekstu tega projekta.

Ne boste verjeli, ampak pot me je zanesla v južno Italijo. Na otok Procida. Majhen otoček v Neapeljskem zalivu. Uro vožnje z ladjo iz Neaplja. In veste po čem je znan ta otok? Ne samo med tujci, marveč tudi med Italijani? Hja, da je Massimo Troisi tam posnel svojega Poštarja. In res. Ves otok živi v znamenju tega filma. Vsak domorodec vam bo znal povedati kakšno zanimivo zgodbico o snemanja. In seveda vsak je igral v filmu najbolj pomembno vlogo. In vsake toliko časa organizirajo spominske večere na že umrlega Troisija. In »Poštarjeve sprevode«. Ki so menda prav tako pomembni kot sprevodi ob praznovanju Svetega Guiseppeja, zaščitnika otoka. Hočem skratka povedati, da so si celo naši sosedje Italijani privoščili v svojo turistično ponudbo uvrstiti ogled filmskih prizorišč, pa čeprav je tam kajpada moč videti še mnogo drugih stvari. Vključno z nogometnimi stadioni.

Slovenska filharmonija v Celju

Pod dirigentsko palico Lorisa Voltolinija se ljubiteljem glasbe obeta v torek, 14. maja lep glasbeni večer. Za četrti abonmajski koncert in izven bo ob pol osmih zvečer v dvorani kina Union v Celju nastopila Slovenska filharmonija. Pokrovitelj koncerta bo zavarovalnica Triglav.

Glasbeniki bodo izvajali dela Vivaldija, Haydna in Čajkovskega. Solistka bo pikolistka Nataša Paklar Marković, ki je bila po končanem študiju v Ljubljani štiri leta prva flavtistka v orkestru ljubljanske opere, od leta 1993 pa je članica orkestra Slovenske filharmonije. Prejela je več republiških in zveznih nagrad ter študentsko Prešernovo nagrado. Kot članica različnih komornih skupin nastopa po Sloveniji in na tujem.

Solist na trobenti pa bo Tibor Kerekes, prav tako mladi glasbenik, ki je študij glasbe na ljubljanski Akademiji za glasbo končal pred štirimi leti. Je prav tako dobitnik številnih laskavih nagrad in priznanj in je član Slovenske filharmonije že od leta 1987. Kot solist in kot član komornih skupin nastopa doma in v tujini.

O dirigentu Lorisu Voltoliniju pa velja povedati, da je še kot študent dirigiral zagrebškemu radijskemu orkestru in zagrebški filharmoniji, po končanem študiju se je vrnil domov v Split in postal dirigent Splitske opere. Od leta 1991 do 1996 je bil šef dirigent Zagrebške opere in zadnja štiri leta stalni gost ljubljanske operne hiše. Od februarja letos je stalni dirigent ljubljanske opere, veliko pa gostuje tudi v tujini.

Koncert Slovenske filharmonije bo prav gotovo velik glasbeni dogodek v Celju.

MF

O kozolcu

V Kulturno-informacijskem centru Kozjanskega parka, v Podsredi, je na ogled razstava o Slovenskem kozolcu. Gre za makete ter risbe arhitekta Bojana Hrelja, iz projekta Poti kulturne dediščine, predstavljajo pa tudi primerke z območja Kozjanskega parka. Razstava je na ogled med 7. in 18. majem.

BJ

Sarajevo Tango

Evropska stripovska uspešnica v slovenskem prevodu!

Pri založniški hiši SAF d.o.o. iz Celja je 25. aprila v slovenskem prevodu izšla stripovska knjiga Sarajevo Tango, delo vodilnega svetovnega stripovskega avtorja Hermanna. Ta stripovski album se ukvarja z vojno v Bosni, kakor tudi z brezbrižnim odnosom mednarodne skupnosti do tega problema.

Kljub temu, da gre za fiktivno zgodbo, je strip Sarajevo Tango postavljen v povsem resničen okvir, med eksplozije granat v okupiranem mestu in ostrostrelski ogenj. Hermannov mojstrski jezik stripa je v tej zgodbi še posebej ekspresiven, nemara tudi zato, ker je strip v celoti naslikal s čopičem, avtorjev emotivni naboj pa je sprožil cinizem Zahoda, ki je arogantno dopustil pokol pred lastnim pragom.

Slovenska izdaja knjige je trdo vezana, tisk je barvni, na prodaj pa je po 1590 sit, in sicer samo v najboljših slovenskih knjigarnah ali po povzetju.

Knjiga Sarajevo Tango je lani oktobra izšla v Franciji, kjer je bila celotna naklada (150.000 izvodov) razprodana v nekaj dneh. Kmalu zatem je izšla še v Nemčiji, Španiji, na Danskem, Švedskem, Nizozemskem in drugod po Evropi, kjer je brez izjeme nemudoma postala prodajna uspešnica.

Zgodba stripa govori o plačancu Zvonku Duprezu, ki ga v Švici najame bogatašinja, da bi iztrgal njeno hčerko iz rok bivšega moža. Ta si je za skrivališče izbral okupirano Sarajevo, ki pa ne predstavlja edine ovire, saj se v zgodbo vplete tudi plačani morilec, ki ga za uresničitev svojih mračnih načrtov najame z nasledstvom obsedeni drugi mož bogate gospe...

Hermann Huppen je 58-letni Belgijec, katerega zgodbe berejo v več kot 20 državah. S stripom je začel razmeroma pozno, leta 1963, pri starosti 26 let, že čez tri leta pa je v magazinu »Tintin« založbe Editions Lombard objavil prvo kratko zgodbo iz serije Bernard Prince. Ustvaril je še dve seriji za istega založnika: Jogurtho z Jean-Luc Vernalom in Comanche z Gregom kot piscem.

Leta 1977 je začel z risanjem svojega največjega uspeha, stripa Jeremiah, kjer je prevzel tudi vlogo pisca. Futuristična anti-utopija je postala uspešnica. Filmski kritiki so ta strip označili kot neposreden navdih režiserju Georgeu Millerju, ko je ustvarjal film Mad Max.

Leta 1982 je Hermann ustvaril The Towers of Bois-Maury, serijo, postavljeno v srednji vek, lani pa je dokončal Sarajevo Tango, takojšnjo evropsko uspešnico, ki so jo v roke dobili vsi svetovni državniki, politiki in generali, ki so kakor koli povezani z vojno v Bosni. Ostrina njegovega peresa (in čopiča) je v tem delu dosegla vrhunec, slog pa genialno briljanco, ter ga znova potrdila kot vodilnega svetovnega avtorja stripov.

Dva hrvaška umetnika

V avli hotela Dobrna se bo s koncem tega tedna iztekla razstava Vitolda Koširja in Roberta Rebernaka iz Zagreba, njuno gostovanje pa je organiziralo štorsko podjetje Limit.

Vitold Košir sodi med mlajše umetnike, ki so se šele začeli dodobra uveljavljati na likovnem prizorišču, saj je Akademijo za likovno umetnost v Zagrebu zaključil pred sedmimi leti, diplomiral pa je tudi na glasbeni akademiji. Na Hrvaškem je imel več samostojnih razstav, na skupinskih pa je sodeloval v Avstriji, Nemčiji, Franciji, Makedoniji ter v ZDA. Na razstavi v Dobrni prikazuje serijo svojih grafik, za katere je značilno reduciranje barvnega spektra na črne in bele tone z vmesnimi sivimi prehodi. Košir raziskuje predvsem abstraktne forme, s katerimi oblikuje različne organske oblike v prepletu večjih, oziroma manjših mas. Grafični odtisi so narejeni s tehnologijo, ki omogoča kvalitetno reprodukcijo ter s tem odražajo avtorjeve estetske težnje za prikazom določenih nians, kar daje značilno podobo posameznim strukturam.

Akademski slikar Robert Rebernak sodi v isto generacijo kot Košir in tudi on je študiral na Akademiji za likovno umetnost v Zagrebu. Poleg večjega števila razstav v domačem okolju in v tujini, ustvarja poleg slikarskih del še na področju scenografije za različna gledališča. Ogledamo si lahko njegove slike, ki predstavljajo serijo upodobitev ženskega telesa. Skorajda celotno kompozicijo napolnjuje figura, od slike do slike pa gre za različne drže in položaje. Njegov likovni slog vsebuje veliko mero ekspresionizma, ki se kaže v kontrastnih razmerjih med svetlo podlogo ter temnimi potezami, ki so sorazmerno trde in ostre. Tudi on dela pretežno v črno-belem spektru, ena njegova slika na razstavi pa je narejena z več barvami in v njej je razviden njegov rafiniran občutek tudi za tovrstno likovno organizacijo.

BORIS GORUPIČ

Serija portretov

V Kljubu, znanem celjskem zabavišču za mlade, je razstava akademskega slikarja Milana Todiča.

Po svoji usmeritvi je Todič nagnjen k realističnim upodobitvam, s poudarkom na slikanju človeške figure. Iz njegovega ustvarjanja poznamo predvsem portrete in akte, mnoge tudi monumentalnejših dimenzij. Razstavo v Kljubu je konceptualno zasnoval s portreti posameznikov, ki tudi obiskujejo ta ambient. Dela so narejena v olju, ali kot risbe. Tudi tokrat gre za realističen pristop, s ključnimi potezami portretirancev ter njihovim psihološkim orisom, kot ga je dojel sam slikar.

BORIS GORUPIČ

Extra band za jazz

V sredo, 24. aprila se je v celjski unionski dvorani na svojem prvem koncertu predstavil Extra band Glasbene šole Celje, pod vodstvom Alberta Zaveršnika.

Jazz band je bil ustanovljen jeseni leta 1995 in ga sestavljajo sedanji in bivši dijaki oziroma učenci ter pedagogi glasbene šole, sodeluje pa tudi nekaj gostov. Orkester predstavlja zasnovo bodočega oddelka za jazz glasbo na srednji stopnji, saj naj bi postopoma v njem igrali predvsem dijaki srednje stopnje.

Orkester se je v svojem poldrugo uro trajajočem muziciranju sprehodil skozi različne zvrsti jazza in predstavil dela znanih avtorjev jazzovske glasbe. Poleg solistov orkestra sta se kot gostji večera predstavili **Dada Kladnik** in **Patricia Diklič.** Navdušenemu občinstvu v nabito polni dvorani je orkester svojim estetskim poustvaritvam dodal še dodatka in zaključil zanimiv in lep glasbeni večer.

Petdeset članski pihalni orkester, trideset članski godalni orkester, dvajset članski harmonikarski orkester, dvajset članski jazz band, petnajst članski orkester klasičnih kitar, petindvajset članski otroški pevski zbor in še nekateri drugi stalni in občasni komorni sestavi Glasbene šole v Celju, predstavljajo v prihodnje solidno izhodišče za podmladek raznim sestavom v Celju in drugod.

ALENKA ZALOŽNIK

Briljantni nastopi

Prva nagrada za najboljši zbor revije, prva nagrada za najboljši zbor v kategoriji mladinskih mešanih pevskih zborov in prva nagrada za interpretacijo pesmi Ave maris stela.

To je bera pevskega zbora Centra srednjih šol iz Velenja pod mentorstvom **Danice Pirečnik** na letošnji tekmovalni reviji PZ v Zagorju ob Savi. Samo teden dni po uspešnem nastopu na tem pevskem srečanju je 65 pevcev s spremstvom odpotovalo v Belgijo, kjer so v Neerpeltenu nastopili na največjem mednarodnem tekmovanju mladinskih zborov iz cele Evrope. Nastopili so lahko le zbori, ki že imajo mednarodne izkušnje oziroma večje uspehe. Ob povratku so se velenjski pevci ustavili še v pobratenem mestu Esslingenu, kjer so pripravili poseben koncert. Z uspešne turneje so se mladi pevci vrnili danes.

JOŽE MIKLAVC

PRIREDITVE

GLEDALIŠČE

V Slovenskem ljudskem gledališču Celje bodo danes, v četrtek ob 11. uri, za Abonma Srednje frizerske, tekstilne in strojne šole 2 Celje, uprizorili Nevidno roko. Isto predstavo bodo jutri, v petek ob 12. uri, uprizorili tudi za Abonma Vrtnarske šole Celje. V soboto ob 10. uri, pa bo za Abonma družinski lutkovni in izven, glasbeno-lutkovna pravljica Kocka, v izvedbi Cvetke Bevc in Roberta Prebila. V ponedeljek ob 11. uri za Abonma Gimnazija Celje-Center , v torek pa bodo uprizorili ob 16.30 za Abonma I. Gimnazija 3 Celje in v sredo ob 16.30, za Abonma I. Gimnazija 2 Celje, Florentinski slamnik. Danes, v četrtek ob 17. uri, bodo za Abonma Oderpododrom 8 in izven, v soboto ob 20.30, za Abonma Oderpododrom 11 in izven in v ponedeljek ob 17. uri za Abonma Oderpododrom 17 in izven, uprizorili predstavo Pat ali igra kraljev.

V kulturnem domu KUD Zarja v Trnovljah bo jutri, v petek ob 20. uri, gostoval ansambel »Teatr brez...« iz avstrijske Koroške, z igro Zdrahe v božji hiši.

KONCERTI

V Narodnem domu v Celju bo nocoj ob 19.30, medobčinska pevska revija malih vokalnih skupin občin Celje, Štore in Vojnik. V torek ob 19.30, bo koncert Pihalnega orkestra Glasbene šole Celje, pod vodstvom Jureta Krajnca, v sredo ob 18. uri, pa koncert Dekliškega pevskega zbora I. gimnazije Celje, pod vodstvom Gregorja Deleje in Simona Dvoršaka. V četrtek, 16. maja ob 19.30, bo koncert Mešanega pevskega zbora Cetisa iz Celja, gostje pa bodo člani Mešanega komornega zbora Emanuel.

V Zdravilišču Atomske Toplice v Podčetrtku bo jutri, v petek ob 20.15, večer z ženskim pevskim zborom iz Rogaške Slatine.

V koncertni dvorani Glasbene šole Celje bo jutri, v petek ob 19. uri, recital kitaristk srednje stopnje Glasbene šole Celje - Lucije Laubič in Svetlane Pušnik. V sredo ob 18. uri, pa bo koncert učencev srednje stopnje Glasbene šole Celje.

V Kulturnem centru Laško bo jutri, v petek ob 19.30, revija pevskih zborov laške občine, v sredo ob 19.30, pa promocijski koncert ob izdaji CD plošče in audio kasete Mešanega komornega pevskega zbora Celje, pod vodstvom Pavla Bukovca.

V dvorani Zdraviliškega doma na Dobrni bo jutri, v petek ob 19.30, koncert Ženskega pevskega zbora KUD Ljubečna, pod vodstvom Vide Bukovac in Moškega pevskega zbora Telekoma in Pošte Celje, pod vodstvom Pavla Bukovca.

V Osnovni šoli Luče ob Savinji bo v soboto ob 18. uri, medobčinska revija odraslih pevskih zborov in malih vokalnih skupin občin Zgornje savinjske doline, na kateri bo sodelovalo 12 pevskih zborov in skupin.

V kinu Union v Celju bo v torek, 14. maja ob 19.30, IV. abonmajski koncert Zavoda za kulturne prireditve, v izvedbi Slovenske filharmonije, pod vodstvom Lorisa Voltolinija. Solista bosta Nataša Paklar-Marković in Tibor Kerekes.

RAZSTAVE

V spominski sobi Starega piskra Muzeja novejše zgodovine, si lahko ogledate razstavo Zatirani, a nikdar poteptani.

Pokrajinski muzej Celje nudi v **Stari grofiji** ogled razstave Od antičnega vrča do majolke, v razstavišču **Lapidarij** razstavo Sol invictus-sol iustitiae, Krščanstvo na celinskem Hrvaškem, v razstavišču **Glavna dvorana**, pa razstavo risb Karle Bulovec-Mrak, avtorice bronastega kipa Antona Martina Slomška.

V Galeriji sodobne umetnosti je do nedelje, 12. maja na ogled razstava slik Lajčija Pandurja mlajšega.

V avli hotela Dobrna od nedelje naprej do konca maja, razstavlja svoja likovna dela Alica Javšnik. Razstavo je pripravil Limit Štore.

V Osrednji knjižnici v Celju, si lahko v tamkajšnjem I. nadstropju do 15. maja ogledate razstavo Ex librisi.

V menjalnici Ekopul na Krekovem trgu 3 v Celju si lahko do konca maja, ogledate prodajno razstavo monotipij Iva Vrečka iz Šentjurja.

V Savinovem likovnem salonu v Žalcu do 16. maja razstavlja akademski slikar Franc Košec Karas.

V Zdravstvenem domu Celje do konca maja razstavlja umetniške fotografije Herman Čater, v **Etolu** Petra Žmajde, v **hotelu Merx** Vesna Kajtna in na **Celjski koči** Toni Mohar.

V galeriji Keleia so do konca maja na ogled likovna dela iz zbirke projekta Keleia in Kovinotehne Celje.

KINO

Union od 9. do 13.5. in 15.5. ob 17. uri ameriški film Jumanji, ob 19. in 21. uri pa ameriški film Jade, 14.5. vse kinopredstave odpadejo; **Mali Union** od 9. do 13.5. in 15.5.ob 20. uri ameriški film Joči, ljubljena dežela, 14.5. kinopredstava odpade; **Metropol** od 9. do 15.5. ob 16.30 in 18.30 ameriški film Smrtonosni spopad, ob 20.30 pa ameriški film Nekoč in danes.

Kino Dobrna 11. ob 19. in 12. ob ob 17. uri ameriški film Smrtonosni poraz.

Kino Polzela 10.5. ob 20. uri ameriški film Vročina, 12.5. ob 19. uri ameriški film Košarkarjev dnevnik.

Kino Rogaška Slatina 11.5. ob 18. uri in 12.5. ob 20. uri, ameriški film Ameriški predsednik, 11.5. ob 20. uri in 12.5. ob 18. uri, ameriški film Smrtonosni poraz.

Kino Žalec 9.5. ob 18. uri ameriški film Svet igrač, ob 20. uri Carrington, 10. in 11.5. ob 20. uri ameriški film Divja horda, 12.5. ob 18. in 20.15 ameriški film Zadnji dnevi.

Kino Vojnik 11.5. ob 19. uri ameriški film Vročina.

OSTALO

V Glasbeni šoli Celje bo v torek ob 19.30, večer poljske lirike, v izvedbi Amaterskega gledališča iz Teharij.

CELJSKI KINEMATOGRAFI
KINO UNION:
David Caruso,
Linda Fiorentino &
Chazz Palminteri
v erotičnem thrillerju
režiserja
Williama Friedkina
JADE

Za pravice otrok!

Slovenski odbor za Unicef je v sodelovanju s celjskim podjetjem Leonardo izdal kolekcijo šolskih zvezkov, ki otroka na zanimiv, neposreden način opozarjajo, da ima vrsto pravic, ki jih mora najprej poznati, da jih bo lahko uveljavljal.

Avtor desetih naslovnic je Celjan **Bori Zupančič,** ki si je za vodilo Unicefovih zvezkov izbral prisrčnega levčka in otroke petih ras, na celotni ovojnici vsakega od desetih zvezkov iz kolekcije pa otrok skozi situacijski položaj komentira enega od desetih najpomembnejših členov Konvencije o otrokovih pravicah. Otroku v pomoč je levček, ki ga vodi in usmerja, saj sam dobro ve, kakšne so sprejete, a žal velikokrat zlorabljene pravice najmlajših Zemljanov. Na notranji strani ovojnic je v skrčeni obliki in otroškim glavam prilagojenem jeziku povzeto besedilo konvencije. Kolekcijo šolskih zvezkov, izkupiček od prodaje bo namenjen otrokom, potrebnim pomoči po vsem svetu, bodo prodajali v vseh knjigarnah, po pošti pa tudi na sedežu Slovenskega odbora za Unicef v Ljubljani.

IS

Vabilo Borija Zupančiča otrokom, naj z Unicefovimi zvezki spoznajo svoje pravice.

Razplesane Tri lilije

V športni dvorani Tri Lilije v Laškem je bilo konec minulega tedna državno prvenstvo v kombinaciji desetih standardnih in latinskoameriških plesov, ki sta ga organizirala Plesni klub Fredi in Posavski plesni klub Lukec, ki ima podružnico tudi v Laškem.

V vseh starostnih kategorijah je nastopilo kar 131 plesnih parov iz številnih večjih in manjših slovenskih plesnih središč, vendar večjih presenečenj na prvenstvu ni bilo, saj so zmagali pari, ki so že pred tekmovanjem veljali za favorite. Med člani sta si prvo mesto in naslov državnih prvakov priplesala Andrej Škufca in Katarina Venturini (Fredi), med starejšimi mladinci je zmagal par Zoran Plohl in Natalija Banovič (Pingi), med mladinci je bil prvi plesni par Miha Žveglič in Mojca Kodela (Urška), med mlajšimi mladinci par Blaž Bezek in Nina Medja (Fredi), med pionirji pa sta bila nepremagljiva Matic in Lena Pavlinič (Urška).

JI

Knjiga o Lavoslavu Schwentnerju

Februarja letos so na Vranskem odkrili spominsko ploščo rojaku Lavoslavu Schwentnerju, v teh dneh pa je izšla še zanimiva knjiga, ki podrobneje predstavlja življenje in delo tega založnika slovenske moderne.

Knjiga, ki jo je s pomočjo številnih sponzorjev izdala in založila krajevna skupnost Vransko, zajema strokovne članke profesorjev akademikov in domačih zgodovinarjev ter rezultate raziskave šolskega projekta. Knjiga, opremljena tudi z bogatim slikovnim gradivom in dokumentacijo iz zapuščine Lavoslava Schwentnerja, je zagotovo prva v slovenskem prostoru, ki celovito prikazuje podobo Lavoslava Schwentnerja ter njegov pomen za kulturni razvoj na Slovenskem v času slovenske moderne. Glavna urednica knjige je ravnateljica osnovne šole Vransko **Valerija Pukl,** urednica šolskega projekta pa je bila **Marija Završnik.**

IB

Božo Kos v Šempetru

Na osnovni šoli Bratov Juhart v Šempetru v Savinjski dolini so pred dnevi podelili letošnje bralne značke.

Tudi letos je v tej tradicionalni akciji sodelovala večina šempetrskih šolarjev, ki na ta način še bolj vzljubijo knjigo, ob njej pa razvijajo in bogatijo govor, mišljenje in inteligenco. Bralna značka je potekala pod mentorstvom **Nevenke Poteko,** v prijetnem spominu pa bo mladih zagotovo ostala tudi zaključna prireditev. Učenci in učitelji so namreč v šempetrsko osnovno šolo povabili znanega ilustratorja in karikaturista **Boža Kosa.** Tudi v bralno značko so vključili knjige z njegovimi ilustracijami, še zlasti priljubljeno Piko Nogavičko. Na prireditvi so otroci zapeli pesmi, zaigrali prizor Pika gre v šolo in zaplesali, pokramljali z gostom in se zabavali z risanjem ter reševanjem slikovne križanke.

NP

RADIO CELJE
95.1 - 95.9 - 100.3 MHz

Glasba je ljubezen

V maju se v Kulturnem centru v Laškem zopet obeta vrsta prireditev, na katerih bodo na svoj račun prišli zlasti ljubitelji zborovske glasbe.

Jutri zvečer bo občinska revija pevskih zborov, na kateri bodo nastopili moški pevski zbori iz Laškega, Rimskih Toplic, Sedraža, Lažiš in Jurkloštra ter mešani pevski zbor Glorija in vokalni kvartet Rečica. V sredo, 15. maja, se bo s svojim najnovejšim programom predstavil Mešani komorni zbor Celje pod vodstvom Pavla Bukovca, zborovskemu petju pa bo namenjena še ena prireditev, ki bo na sporedu v soboto, 18. maja. Takrat bodo skupni koncert pripravili moški pevski zbor iz Laškega in gostje iz nemškega Pliezhausna. V četrtek, 16. maja, b[illegible] še vrhunski koncert kvinte[illegible] trobil Slovenske filharmonije[illegible] zadnja dva četrtka v maju p[illegible] bosta v Kulturni center gotov[illegible] privabila ljubitelje starih ob[illegible]čajev in ljudskih plesov. Na[illegible]prej se bodo s celovečerno pr[illegible]reditvijo predstavili člani e[illegible]nografske skupine iz Trobne[illegible]ga Dola, ki bodo pokazali, ka[illegible]ko se je pred nekaj desetletji ž[illegible]velo na Kozjanskem, v četrtek[illegible] 30. maja, pa bo revija folklo[illegible]nih skupin z območja laške ob[illegible]čine. Majske prireditve v Kul[illegible]turnem centru bodo 31. maj[illegible] zaključili pihalni orkestri, [illegible] bodo na občinsko revijo pova[illegible]bili tudi instrumentaliste iz pr[illegible]jateljske občine Vrbovec.

J

Abeceda iz Zakajčkove ulice

Časopisno podjetje Gorenjski glas iz Kranja je pred krat[illegible]kim izdalo zanimivo otroško knjigo Abeceda iz Zakajčkov[illegible] ulice, avtorice Milene Miklavčič.

Avtorica Milena Miklavčič je Abecedo iz Zakajčkove ulice si[illegible]cer nadnaslovila z otroško slikanico, a knjiga prinaša ob privlač[illegible]nih ilustracijah **Iztoka Sitarja** še obilico zanimivih in duhoviti[illegible] zgodb, namenjenih najmlajšim. Knjižna poglavja mladem[illegible]bralcu prinašajo posamezne črke abecede, čisto za konec pa av[illegible]torica da priložnost za predstavitev še številkam od 1 do 10.

Knjiga, ki jo je založnik ponudil slovenskim vrtcem in knjiž[illegible]nicam, je tudi v redni prodaji - na Celjskem pa jo je za 2.20[illegible] tolarjev moč kupiti v knjigarnah Mladinske knjige in DZS.

[illegible]

prodoren

VEČER

ANTON MARTIN SLOMŠEK V CELJU

5

PIŠE: DRAGO MEDVED

Osebnost in značaj

Lahko bi rekli, da si je Slomšek ravno v času celjskih dijaških let izoblikoval tudi pisavo oziroma svoj rokopis. V tem času je veliko pisal, največ v slovenščini, zelo veliko pa tudi v nemščini. Znano je namreč, da ga je nemščina kar nekaj časa pestila v prvih gimnazijskih časih, toda z marljivim učenjem je tudi ta jezik kmalu dobro obvladal. V tistem času ni bilo veliko šolskih knjig, zato so dijaki veliko pisali. Takrat si je izoblikoval svoj rokopis, ki ga je le z majhnimi spremembami ohranil vse življenje.

Z grafološko raziskavo Slomškovega rokopisa se je ukvarjal dr. Anton Trstenjak, objavljena pa je bila v Slomškovem zborniku (Rim 1983). Ugledni akademik je najprej ugotovil, da o Slomšku nimamo zanesljive zunanje telesne podobe, saj so portreti in edina fotografija nezanesljivi, oziroma dajejo različno podobo o Slomšku. In se sprašuje, kako naj bi človek celih 120 let po njegovi smrti (čas pisanja članka) ugotavljal, kakšen je bil njegov značaj, saj niti človeka, s katerim smo dolgo časa skupaj živeli in delali, ne znamo zanesljivo karakterološko opisati in spomni na besede Nobelovca Alexisa Carrela: Človek je neznanec.

Toda akademik Trstenjak vendarle trdi, da je grafološka analiza še sorazmerno najbolj zanesljiva, čeprav gre v Slomškovem primeru za problem, ki ga predstavlja časovna odmaknjenost pisave, saj je že več kot sto let za nami in ima slog, ki je drugačen od sodobnih pisav. Akademik se tudi zaveda, da na podlagi grafološkega teksta ne moremo nikoli podati celotne podobe osebnosti in izčrpnega opisa piščevih lastnosti, »temveč zmeraj le tiste vidike, ki jih pač ta tekst najbolj odkriva«.

Slomšek je slovenščino najprej pisal v bohoričici, potem pa v gajici. Dr. Trstenjak je primerjal njegovo pisavo s pisavami drugih slovenskih škofov, njegovih sodobnikov, med katerimi mu je bil tudi časovno najbližji Friderik Baraga. Avtor analize ugotavlja, da je Baragova pisava elegantna, Missieva lepa, Stepišnikova in Jegličeva krčevita, Napotnikova je energična, Slomškova pa poje. Ne trdi, da je podobna Beethovnovi, je pa muzika v njej. Znano je, da je imel Slomšek velik smisel za glasbo, o čemer ne pričajo samo pesmi, ki jih je napisal in učbenik »Šola lepega petja« (1853), temveč je tudi igral kontrabas in klavir, za katerega je rad sedel še kot škof. Franc Kosar, Slomškov prvi biograf je zapisal, da je Slomšek pel s »svetlo srebrnim glasom«. Dr. Trstenjak ugotavlja, da je Slomškova pisava podobna Geothejevi, podobnosti pa najdemo s Prešernovo pisavo. Slomškova pisava razodeva intuitivnega človeka, ki mu sta mu v življenju bližji podjetnost in iznajdljivost v praktičnem ravnanju, manj pa je abstrakten in teoretičen.

V času svojih celjskih dijaških let je Slomšek prenekateri trenutek prebil v opatijski cerkvi Sv. Danijela. Tedaj se je trg, na katerem stoji cerkev, imenoval Cerkveni trg, po Slomšku pa je dobil ime v kraljevini Jugoslaviji in mu niso več spreminjali imena. Znano je tudi, da je zelo rad zahajal na Miklavški hrib, ki mu je bil nekako bližji od Starega gradu, kamor je tudi rad zahajal, a ne tako pogosto. *Foto: Drago Medved*

Slomškova pisava je polnokrvna, optična podoba je likovno bogata, razodeva bogastvo domišljije in živo nazornost v mišljenju. Dr. Trstenjak ugotavlja, da Slomškova pisava razodeva človeka prisrčnosti in topline, duhovitosti in zgovornosti. Slomškova pisava je nagla in ne počasna, za tako pisavo stoji nemirni duh, ki ima vedno preveč dela in načrtov, človek pobude, ki ni nikoli zadovoljen s svojim delom. Slomšek je človek, ki potrebuje spremembo in ni nikoli zadovoljen s statiko brezdelja in nazadovanjem rasti.

O Slomškovem značaju govori tudi to, kako ni hotel biti v breme svojemu dobrotniku in vzgojitelju Jakobu Prašnikarju, ki je obljubil, da bo skrbel zanj v času šolanja v celjski gimnaziji po smrti Slomškovih staršev. Zato je v Celju 8. avgusta 1817 odlično opravil tečaj in izpit za zasebnega inštruktorja osnovnošolcev, 15. septembra 1819 pa še izpit za inštuktorja nižjih gimnazijskih razredov ter dobil spričevalo za gimnazijskega prefekta s pravico poučevanja prvih štirih (gramatikalnih) razredov. Tako si je že lep kos kruha prislužil sam, toda včasih mu je bilo huje zaradi duhovne lakote. Sošolci so g[illegible] večkrat videvali, kako je klečal pred oltarjem na golih tleh in molil.

Znano je, da je Slomška najela znana celjska plemiška družina Uhl, da je učil njuna sinova Antona in Ferdinanda. Kljub temu, da je imel pri skrbljeno hrano in da je s poučevanjem le nekaj zaslužil, je Slomšek v tistih celjskih dijaških letih, ko so ga trle najhujše skrbi, predvsem pa mama smrt, tako shiral, da so s[illegible]zbali, da bo zbolel za jetiko.

Slomšek je bil superodlič[illegible]njak celjske gimnazije, ki [illegible] imela tedaj pet razredov. Za[illegible]njima dvema so rekli humanistika, predmeti pa so bili ve[illegible] rouk, tolmačenje latinskih p[illegible]sateljev in pesnikov, stara gr[illegible]čina, zemljepis, zgodovina i[illegible] matematika. Celjsko gimnazijo je končal z odliko 15. septembra leta 1819.

Sluh kot obrambni mehanizem

Dr. Peter Kopitar iz Velenja je specialist za bolezni ušes, nosu in grla

Doktor Peter Kopitar, specialist ORL (za bolezni ušes, nosu in grla) danes živi in dela v Velenju, sicer pa je rojen Celjan. S študijem je zaključil leta 1969 in ko se je moral odločiti za specializacijo, je do tega prišlo čisto slučajno. »Srečal sem kolega, ki mi je svetoval, naj specializiram ORL, saj je to relativno nova veda v kirurgiji, specialistov s tega področja pa pri nas ni ravno veliko. Odločil sem se in to storil.«

S študijem medicine je pričel leta 1962 v Ljubljani. »To je bilo leto, ko so študijski program na naši fakulteti ravno reformirali in nekaj študentov nas je uvidelo, da bo ta reforma prinesla predvsem pomanjkanje znanja. Zato smo se trije sošolci v drugi letnik vpisali na fakulteto v Zagrebu,« se spominja dr. Kopitar, ki je v Zagreb odšel skupaj s pokojnim Markom Godino, kirurgom mednarodnega slovesa, s katerim sta bila v času študija sošolca in sostanovalca.

Težave s sluhom

Dr. Peter Kopitar dela v velenjskem zdravstvenem domu kot specialist ORL ponovno od 1. julija lani in medtem, ko praznuje bolnišnični oddelek ORL v Celju letos štirideseto obletnico, mineva hkrati petindvajset let, kar so celjski specialisti za bolezni ušes, nosu in grla začeli pregledovati paciente tudi v velenjski ambulanti. »V začetku smo prihajali le dvakrat tedensko in leta 1974, ko sem prišel prvič delat v Velenje, je bilo pacientov malo, tako da sem svoje delo kombiniral z delom splošnega zdravnika. V dveh, treh letih pa je število pacientov s takšnimi težavami v Velenju tako naraslo, da sem splošno prakso opustil,« pravi dr. Kopitar, ki danes v ambulanti velenjskega zdravstvenega doma pregleda od petindvajset do trideset pacientov na dan.

»Otorinolaringologi se ukvarjamo z vsem - od prehladov do motenj sluha ali z rakavimi obolenji. Slednja so pojavljajo predvsem na grlu. Sicer je veliko težav tudi z vnetji ušes; srednja populacija pa trpi predvsem za težavami, ki so na alergijski podlagi.«

Pogosto imajo starejši ljudje težave z naglušnostjo in čeprav je medicina v zadnjih letih na tem področju zelo napredovala, se ljudje slušnih aparatov še vedno nekako bojijo, meni dr. Kopitar. »Danes je slušni aparat za tiste, ki imajo težave s sluhom, že nekaj takšnega kot očala za slab vid. Še vedno pa med ljudmi prevladuje mnenje, da so očala pač estetski pripomoček, če nosiš slušni aparat, pa naj bi bil nekako manjvreden; čeprav se danes dobijo tudi takšni aparati, ki se sploh ne vidijo. Skratka, vsi se na aparate ne morejo navaditi in marsikdo, ki ga potrebuje in dobi, ga raje pospravi v nočno omarico kot da bi ga nosil. Mislim, da se na ta pripomoček mlajši dosti lažje privadijo. Sicer pa se,« pravi dr. Kopitar, »še sedaj marsikdo sprašuje, kaj je težje: biti slep ali gluh? Meni osebno se zdi, da je težje biti gluh. Če si slep, še imaš sluh, ki ti služi tudi kot nekakšen obrambni mehanizem, če si gluh, pa živiš v popolnoma svojem svetu; vselej moraš biti na preži, od kod boš dobil udarec, čeprav dobro vidiš...« razmišlja.

NAŠI ZDRAVNIKI

Dr. Peter Kopitar

Na obrobju

V velenjsko ambulanto, kjer je delal od leta 1974 do 1982, ko je odšel v Celje, kjer je združeval delo v bolnišnici in delo v ambulanti, se je ponovno vrnil 1. julija lani.

»V bolnišnici sem tudi operiral, kar je ena bistvenih razlik med delom v bolnišnici in delom v manjši ambulanti,« pravi dr. Peter Kopitar, ki meni, da lahko takšen način dela pacientom prihrani marsikatero težavo. »Ker je populacija, ki potrebuje tovrstno pomoč, večinoma starejša, se ljudje iz manjših krajev težko vozijo na preglede v Ljubljano ali Celje in ravno zato je ambulanta, ki ni locirana v bolnišnici, dobrodošla. Le zakaj bi namreč ljudje hodili 25 kilometrov daleč, če lahko dobijo oskrbo tudi v Velenju?« se sprašuje zdravnik, ki meni, da je odnos celjskega oddelka za ORL do velenjske ambulante vedno slabši. »Sodelovanje s celjskim oddelkom ni več takšno kot bi moralo biti,« pravi. »Normalno bi namreč bilo, da je periferna ambulanta podaljšana roka oddelka; le s pametnim sodelovanjem bolnišnice in ambulante v drugem kraju bi namreč lahko dosegli, da bi pacientom zdravljenje olajšali, ne pa, da jim vse skupaj še otežujemo. Če bi bilo sodelovanje med nami, poklicnimi kolegi, takšno kot bi moralo biti, bi bila pacientom prihranjena marsikatera pot, čakanje ali pregled,« pravi dr. Kopitar, ki se sodelovanja s celjsko bolnišnico v preteklosti spominja kot zelo dobrega. »Le v zadnjem času - žal - ni več tako,« meni. »Z oddelkom v Celju namreč nimamo skoraj nikakršnega stika in tako kot specialist nimam informacij, kaj se dogaja s pacientom, ki ga napotim v Celje. Želim si, da bi se lahko konkretno dogovarjali, da bi bili odnosi takšni, da bi lahko kolega kdaj vprašal tudi za kakšen nasvet... Tako v zdravniškem kot tudi v marsikaterem drugem poklicu je namreč najslabše, če je nekdo tako zelo zaverovan sam vase in v svoje znanje, da s kolegi noče niti kontaktirati,« meni doktor Kopitar, ki ga je ignoranca celjskih kolegov neprijetno presenetila. »Včasih je bilo sodelovanje s celjskimi kolegi zelo dobro in ko sem se odločal o tem, ali se prestaviti v ambulanto v Velenje ali ne, sem upal, da bo na takšni ravni tudi ostalo.«

Odrekanja

Zdravnik je v povprečju dežuren petkrat do šestkrat na mesec. »Dva meseca v letu si odsoten najmanj štiriindvajset ur. Za takšno odrekanje moraš imeti veselje do poklica, poleg tega pa so plače v zdravstvu slabe, kar pomeni, da marsikdo išče še dodatne vire dohodka in je še toliko več zaposlen,« pravi dr. Peter Kopitar, ki pa je pred leti še vseeno našel čas za ukvarjanje z zanimivim konjičkom - tekmovanjem na avtorallyjih. »Na tiste čase me vežejo zelo lepi spomini,« pravi, »vendar počasi prideš v leta, ko nisi več za ta šport,« pove bolj potiho, hkrati pa, ko ga vprašam, kakšen avto je v njegovi garaži danes, z nasmehom izda, da ljubezen, ki jo čuti do štirikolesnikov in vožnje, danes deli s Suzukijevim terencem...

Pred dvajsetimi leti je vstopil tudi v zeleno bratovščino, v kateri je še danes, čeprav ima, pravi, vedno manj časa. »Biti lovec - to pomeni biti v naravi, jo doživljati, vzpostaviti pristen stik z naravo in lepoto, ki jo ta nudi. To, da kaj ustreliš, pride čisto nazadnje in za lovce lahko trdim, da so, čeprav nosijo puško, zelo dobrega srca...«

Razmišljal je tudi o tem, da bi se kot zdravnik odločil za zasebno prakso. »Vendar je vprašanje, če bi v letih dela, ki so še pred mano, uspel amortizirati sredstva, ki bi jih v to vložil.«

Ob številnih obveznostih, ki jih združuje z življenjem v prijetni hiši sredi Velenja, ob zanimanju za mnoge stvari, ki jih je v življenju mogoče početi, potovanjih, na katerih je bil, je tista, ki v njem ostaja neminljiva, še vedno ljubezen do poklica in dela. Tudi zato boste dr. Petra Kopitarja na velenjskih ulicah srečali le redkokdaj. »Če nisem v službi ali v naravi, se kar tako, po cesti, pravzaprav nikoli ne sprehajam. Zdi se mi namreč, da vselej ostaja tisoč stvari, ki jih je v življenju še mogoče narediti ali se jih naučiti,« pravi. In ko se posloviva, natančno vem, zakaj čas zanj nikoli ni dolg...

NINA M. SEDLAR
Foto: GREGOR KATIČ

RADIO
104.5 105.9
107.3 107.5
91.2
OGNJIŠČE
tel. 152-11-26 fax. 152-13-62

Zelenjadarstvo da več

Zelenjadarstvo da več, menijo Maroltovi iz Ločice ob Savinji, pri tem pa imajo v mislih primerjavo z donosnostjo hmeljarstva in živinoreje.

Maroltovi imajo srednje veliko, dobro vpeljano kmetijo. Še pred nedavnim so vse svoje upe polagali v hmelj, vendar je bilo iz leta v leto bolj očitno, da je tam zaslužka vedno manj, celo v izgubo je šlo. Kot napredni gospodarji pa niso trmasto vztrajali pri tej elitni kmetijski panogi Savinjske doline, temveč so se odločili poskusiti drugje. Nekaj hmelja še imajo, kot sami pravijo zaradi tradicije, drugače pa so se usmerili v zelenjadarstvo.

Najprej so začeli s pridelovanjem solate, čebule in rdeče pese, pozneje pa tudi s kumarami in paradižnikom. Sedaj se ukvarjajo z vzgojo lastnih sadik na pokritih površinah. Vsa pridelava sadik je izključno kontejnerska, semena sejejo strojno, nudijo pa štiri vrste sadik kumar, deset vrst paradižnika, šest vrst paprike, deset vrst solate in zelja in štiri vrste cvetače. Vso zimo je bilo pri njih mogoče kupiti solato.

Na področju zelenjadarstva želijo biti med najboljšimi, zato semena uvažajo iz Holandije, prav tako tudi vse substrate, embalažo za sadike in končne pridelke, oboje pa imajo opremljeno z lastno etiketo. Odlično sodelujejo s podjetjem Zeleni hit in italijansko firmo MAS preko slovenskega zastopnika Intacta.

Maroltovi vidijo prihodnost slovenskega zelenjadarstva predvsem v dobri organiziranosti, tako da bi bile potrebne količine v naprej določene in porazdeljene preko celega leta. Le z usklajeno proizvodnjo bo zaslužek dober.

T. TAVČAR

Jani Marolt ml. v rastlinjaku.

Ne le obujanje običajev, gre tudi za znanstveno raziskavo dr. Marije Makarovič (na sredini).

Pozimi pa rožice ne cveto

Pozimi pa rožice ne cveto je ime nove naloge, ki so se je lotili zdaj že zares popularni člani Turističnega društva Rečica ob Savinji.

Na letošnji tradicionalni turistični prireditvi Od lipe do prangerja v začetku julija bodo poleg običajnih prireditev predstavili še projekt Pozimi pa rožice ne cveto. V tem sklopu bodo predstavili izdelovanje rož iz barvastega papirja, ki je bilo značilno tudi za nekatere kraje Zgornje Savinjske doline.

Od ideje **Vere Poličnik** preko organizacije **Vide Orlovič** se je projekt preselil do **dr. Marije Makarovič** iz Ljubljane, ki preučuje običaj. Na tej osnovi bo nastala strokovna podlaga za pripravo in predstavitev nove »etnografske delavnice«. Vsi, ki so vključeni, so navdušeni, optimizma manjka le pri zagotavljanju denarja. Ljudje sicer veliko opravijo zastonj, vendar nastajajo stroški, ki bi jih naj pokrivali zainteresirani s področja kulture, turizma, podjetništva in še kdo.

Pri Lokarjevih v Šentjanžu, kjer so se prvič srečale žene, ki izdelujejo cvetje, je bilo pred kratkim veselo in pisano. Vse kaže, da bo po zaslugi marljivih in domiselnih prostovoljcev Turističnega društva Rečica še večkrat tako.

JOŽE MIKLAVC

Sejem je v preteklem tednu v Savinjski gaj v Mozirje privabil veliko obiskovalcev, ki so se pogosto ustavili tudi pri stojnicah.

Cvetje brez papirjev

Savinjski gaj, park cvetja in tudi težav

Po neuradnih ocenah se je v preteklih desetih dneh v Savinjskem gaju ustavilo približno 15 tisoč obiskovalcev. Število obiskovalcev je precej visoko, če pomislimo na slabo vreme, ki je marsikoga odvrnilo od obiska, in ob tem, da je bila cvetlična razstava na ogled tudi v Arboretumu Volčji potok.

»V Savinjskem gaju v Mozirju ni bila razstava, temveč samo sejem Cvetje '96. Je pa pomlad v Savinjskem gaju nekaj čudovitega. Poleg tega smo posadili ogromno rož, zato se nam je zdelo nesmiselno, da bi šlo pomladno cvetje kar tako mimo,« je pojasnil **Božo Plesec** iz Ekološko hortikulturnega društva Savinjski gaj, ki v zadnjih letih skrbi za mozirski park cvetja. »Obstajal je nek tihi dogovor z arboretumom, da je njihova pomladanska razstava, naša pa jesenska. Večkrat se je dogajalo, da so tudi v Volčjem potoku pripravljali razstave cvetja v jesenskem času, zato smo se tudi mi odločili, glede na število narcis, tulipanov in drugega cvetja, da v teh prvomajskih dneh še posebej poskusimo privabiti obiskovalce v Mozirje. No, mi smo precej poudarka namenili še nečemu za zraven - sejmu, in glede na število prijavljenih smo se pač odločili še za dodatno reklamo. V društvu smo prepričani, da smo svoje dobro opravili, preko vremena pa itak ne moremo.«

V Ekološko hortikulturnem društvu pravijo, da so uraden upravljavec gaja, vendar brez papirjev. »V bistvu nimamo dovoljenja za to delo, se pa po najboljših močeh trudimo za urejenost in vse, kar sodi k parku cvetja,« je povedal Plesec. Največja težava je še vedno nerešeno lastništvo zemlje ob Savinji, kjer je bila pred dvema desetletjema gmajna, danes pa se bohoti cvetje. V društvu so sedaj ugotovili, da je uradni lastnik zemljišča občina Mozirje. »Že pred letom 1900 je kot lastnik večine parcel vpisan Markt Gemeinde Prasberg, torej mozirska občina. Druga varianta pa je, da je lastnik vseh zemljišč ob vodi Ministrstvo za okolje in prostor. Vse skupaj je precej velika zmešnjava, dogajajo se razni absurdi, kot na primer pri postavitvi namakalnega sistema,« je omenil Plesec. V polovici parka že avtomatično zalivajo cvetje, za gradnjo tega namakalnega sistema pa bi morali po vseh pravilih dobiti tudi dovoljenje lastnika. Zaradi neurejenega lastništva se v Savinjskem gaju srečujejo še z drugimi težavami, saj se ne morejo dogovoriti o obširnejšem sponzorstvu.

»Vsekakor se mi zdi, da smo pri svojem delu deležni vse več posluha. Za ureditev razmerij si prizadeva tudi mozirski župan **Jakob Presečnik,** zato upam, da bo lastništvo še letos pravno-formalno urejeno, in s tem dana koncesija nam ali komu drugemu,« pravi Plesec. »Vprašanje je, če je v parku možna kakšna druga oblika kot društvo. Če bi s parkom upravljala profitna organizacija, je vprašanje, če bi bili slovenski vrtnarji toliko na naši strani. Treba je namreč vedeti, da park živi izključno od vstopnine in nekaj manjših sponzorstev, vrtnarji pa nam podarijo ogromno rož in nam na takšen način tudi zelo pomagajo.«

Vabilo v Mozirje

Sicer v Savinjskem gaju tudi v teh dneh vabijo na sprehod med rože, saj je letošnja zima Mozirjanom pokazala zobe, zato se bo pomlad v parku cvetja nekoliko zavlekla. »Pred slabim mesecem dni je bil v parku še sneg. Sedaj so narcise odcvetele, so pa v tem tednu v popolnem razcvetu tulipani, saj smo sadili samo pozne sorte. Poleg tega pa seveda vse obiskovalce vabimo na ogled etnografskih objektov oziroma muzeja na prostem. Preužitkarska hiša iz začetka prejšnjega stoletja, še starejša kašča, ki smo jo prenesli v park z Ljubnega, mlin, kovačija, čebelnjak... Vsi so pravi etnografski objekti, pri urejanju teh pa bomo še nadaljevali,« je povedal Plesec.

Sicer bo Savinjski gaj v maju obiskalo precej šolarjev, prva naslednja velika prireditev pa bo 22. junija. Prireditev, na katero vabijo vse, je v prvi vrsti namenjena upokojencem, saj nastaja v sodelovanju z **Mitom Trefaltom** in njegovim Košnikovim Janezom.

Največja gajevska prireditev pa je seveda jesenska mednarodna razstava cvetja, ki bo letos med 6. in 10. septembrom. Zaenkrat v Ekološko hortikulturnem društvu obljubljajo, da bodo napeli vse moči, da bi bila letošnja razstava še bolj zanimiva, pestra in obsežna. V društvu pa se na tihem pripravljajo že dve leti vnaprej, ko bo Savinjski gaj, park cvetja v Mozirju, slavil 20. rojstni dan.

URŠKA SELIŠNIK

Foto: CIRIL SEM

Regijske igre v Šentjurju

Pripravija jih domače društvo Sožitje

V Šenjurju bodo v soboto, 11. maja, regijske igre celjsko-koroške regije v okviru gibanja Specialne olimpiade Slovenije. Gre za del svetovnega gibanja, v naši državi pa je vanj vključenih približno 1700 oseb z motnjami v duševnem razvoju.

Prireditelj, šentjursko Sožitje - Društvo za pomoč duševno prizadetim, pričakuje več kot sto tekmovalcev ter precej spremljevalcev. Sodelovalo bo devet ekip iz društev za pomoč duševno prizadetim v Mozirju in Šentjurju, iz zavodov na Dobrni ter v Črni, iz Varstveno-delovnih centrov na Muti, na celjskem Golovcu ter iz enot v Žalcu in v Slovenj Gradcu, pa tudi iz oddelkov delovnega usposabljanja v celjski osnovni šoli Glazija.

Slavnostno odprtje regijskih iger bo ob 9. uri, nato pa bo razporeditev ekip po tekmovalnih disciplinah. V tekmovalnem delu, ki bo med 10. in 13. uro v Športnem parku ter v osnovni šoli Hruševec, se bodo pomerili v atletiki (v teku na 50, 100 in 200 metrov, v metu žogice ter skoku v daljavo), v elementih košarke ter v namiznem tenisu. Za obiskovalce regijskih iger pripravljajo v domačem Sožitju tudi ogled šentjurskega Varstveno-delovnega centra ter bližnje Ipavčeve hiše, vožnje s kočijami po Šentjurju, pa še nekaj dodatnih presenečenj. Zaključna slovesnost bo v osnovni šoli Hruševec, kjer bo hkrati podelitev medalj. Ob tem pripravljajo glasbeni program z nastopom mladih šentjurskih pevk, Laure Pešak in Maje Slatinšek ter ansambla Specter Sound.

Najboljši tekmovalci na šentjurskih regijskih igrah bodo lahko junija sodelovali na tridnevnih državnih letnih igrah v Mariboru. Na šentjurski prireditvi pričakujejo tudi predsednika SOS, Specialne olimpiade Slovenije, Marjana Lačna ter predstavnike republiške Zveze Sožitja. Prireditelj, šentjursko društvo Sožitje, poudarja, da pri vsem skupaj ne gre za doseganje vrhunskih rezultatov, pač pa predvsem za zmago posameznika nad samim seboj in svojimi sposobnostmi, za njihovo večjo kakovost življenja.

BRANE JERANKO

Hitijo čistiti hmelj

Potem, ko so v hmeljiščih v Savinjski dolini prve delovne faze že opravili, je sedaj na vrsti čiščenje in napeljava poganjkov na vodila. Zaradi dosti vlage v zemlji in sorazmerno ugodne temperature, hmelj v teh dneh hitro raste, posebno pa še sorta golding, zato delavci v hmeljiščih sedaj hitijo. Tudi praznikov niso imeli, delali pa so tudi minulo soboto in nedeljo. Tako kot leta nazaj, tudi letos pri tem delu pomaga več sto sezonskih delavcev, ki jih je največ iz Hrvaške.

TONE TAVČAR

Praznično v Trnovljah

V celjski krajevni skupnosti Trnovlje so včeraj, v sredo, začeli s praznovanjem letošnjega krajevnega praznika, osrednjo slovesnost pa pripravljajo v soboto, 11. maja.

V počastitev krajevnega praznika se je v kulturnem domu trnoveljske Zarje sinoči predstavil dramski igralec Zvone Agrež s pasijonom 3402 Ljubljana-Celje, monodramo prirejeno po motivih romana Venedikta Jergijeva Moskva-Petuški. Jutri bodo v Trnovljah pripravili vrsto športnih tekmovanj in srečanj, zvečer pa bodo igralci Teatra brez... iz avstrijske Koroške nastopili s predstavo Zdrahe v božji hiši.

Praznično sobotno popoldne bo v Trnovljah v znamenju kulinarične razstave ter predstavitve čebelarskih izdelkov in izdelkov otrok iz vrtca Ljubečna. Osrednja slovesnost se bo začela ob 17. uri, v kulturnem programu bodo nastopili člani domačega KUD Zarja, Moški pevski zbor Petrol Celje in Godba na pihala KUD Ljubečna, podelili pa bodo tudi krajevna priznanja ter razglasili najboljše tekmovalce športnih srečanj v malem nogometu ter streljanju z zračno puško. Praznovanje krajevnega praznika pa bodo v Trnovljah zaključili z večernim srečanjem krajanov.

IS

Šentjurski sejem

Minulo nedeljo so v Taboru že petič zapored pripravili Šentjurski sejem.

Prireditve so se udeležili številni razstavljavci, ki so obiskovalcem ponujali blago za dom in razno orodje, sejem pa so popestrili z bogato kulinarično razstavo, ki jo je v sodelovanju z znanimi slovenskimi mojstri pripravil **Stane Gržina.** S svojim nastopom so se obiskovalcem Šentjurskega sejma predstavili tudi Savinjski rogisti in motorni zmajarji, prireditev pa so v Taboru podobno kot prejšnja leta zaključili z zabavnim srečanjem.

TT

HMEZAD
KMETIJSKA ZADRUGA BRASLOVČE z.o.o.
BRASLOVČE 23
KMETIJSKA PRESKRBA BRASLOVČE

Tel.: 063 709-075, 709-072

NAJCENEJŠA PONUDBA V SLOVENIJI
VELIKA AKCIJA ZA TRAKTORJE UNIVERZAL PO STARI CENI S POPUSTOM

Možno je dobiti tipe:
445 DTC, 530 DTC, 640 DTC, 445 U, 453 DT, 533 DT, 643 DT, 703 DT, 1010 DTC, 453 DTP, 533 DTP, 643 DTP,803 DT TURBO, FORTE itd.

Ponujamo zelo ugodne kredite in brezplačno dostavo na dom.

VLJUDNO VAS VABIMO, DA NAS OBIŠČETE NA CELJSKEM SEJMU, OD 14. DO 19. MAJA 1996.

Nudili vam bomo nizke cene, popuste, nagrade, ugodna posojila in dostavo na dom.

PRODAJAMO KOMPLETNO KMETIJSKO MEHANIZACIJO S POPUSTOM OD 5% do 10%.

Ponudba meseca MAJA:
samonakladalne prikolice, kosilnice, zgrabljalniki, silokombajni, obračalniki, trosilci hlevskega gnoja, prikolice, škropilnice, cisterne po stari ceni itd.

Priporočamo se za nakup

KMETIJSKA PRESKRBA BRASLOVČE

Zavarovanje ribnika Vrbje

Žalsko društvo Radoživ predlaga začetek postopka za zavarovanje ribnika Vrbje z okolico - Redke in ogrožene živali ter rastline

Ribnik Vrbje postaja v zadnjih letih priljubljen izletniški oziroma rekreacijski kraj, ki bi z zanimivo naravno dediščino v prihodnje zagotovo omogočal tudi razvoj naravi prijaznega turizma. Član društva Radoživ in obenem član žalskega občinskega sveta iz vrst LDS Dimitrij Pur je zato nedavno vložil poslansko pobudo o začetku postopka za zavarovanje ribnika Vrbje in njegove okolice.

Ribnik leži tik ob reki Savinji, od nje ga loči le visokovodni nasip. Ribnik služi kot ribogojnica, z njim pa upravlja Hmezad. Lani je bila končana raziskovalna naloga z naslovom Kartiranje habitatnih tipov v okolici ribnika, ki jo je na pobudo društva Radoživ že leta 1994 naročil takratni izvršni svet. Raziskovalec s področja ekologije **Milan Vogrin** je med drugim ugotovil, da se na tem območju nahaja 75 rastlinskih in 128 živalskih vrst, natančneje 5 vrst plazilcev, 6 vrst dvoživk in 117 vrst ptičev, pri čemer je 9 vrst ptičev na rdečem seznamu ogroženih vrst, med te pa sodijo tudi dvoživke z območja tega ribnika.

Zanimiva je tudi okolica ribnika, ki dobiva vodo iz Struge oziroma podvinsko-žalskega kanala, ki je nastal v preteklosti zaradi pogona mlinov in žag. Nekoliko nižje po Strugi navzdol leži Štravsov mlin, ki ga omenjajo že leta 1864 in je bil kasneje preurejen v žago, danes pa v glavnem propada.

V zadnjih letih so postali prava atrakcija ribnika Vrbje labodi, letošnjo pomlad lahko obiskovalci občudujejo približno 10 labodov. V društvu Radoživ pravijo, da labodi ne sodijo med ogrožene živalske vrste, v ribnik na našem območju pa ponavadi priletijo v času, ko je Blejsko ali pa katero koli drugo jezero, kjer domujejo, zamrznjeno.

Člani društva Radoživ so zato prepričani, da obstoja dovolj strokovnih argumentov, ki govorijo v prid zavarovanja ribnika, pobudo pa podpirajo tudi v svetu krajevne skupnosti Vrbje. Na ta način bi ohranili naravno dediščino ter omogočili razvoj naravi prijaznega turizma.

Za nemoten razvoj rastlinstva in živalstva v ribniku bi bilo po ocenah strokovnjakov potrebno urediti režim praznjenja in polnjenja ribnika. Košnja vegetacije na nasipih in brežinah naj se opravlja v jesenskem času, obenem pa bi bilo potrebno vzpostaviti naravovarstveni režim. Prav tako je za promet potrebno zapreti krožno pot okrog ribnika. Zapornica je sicer že postavljena, a se vedno znova najdejo nepridipravi, ki zlomijo ključavnico in z avtomobili ali motorji dirjajo okoli ribnika. Žal pa bližina ribnika postaja tudi črno odlagališče odpadkov.

IB

Ob nedavnem Dnevu zemlje je žalsko Društvo Radoživ izdalo tudi dva zanimiva plakata, ki s svojo vsebino opozarjata na izredno bogastvo flore in favne v Sloveniji. Na plakatih so upodobljeni ogroženi močvirski tulipan, gad ter rumena pastirica. Vodja projekta je bil predsednik društva Gregor Vovk, fotografiji sta prispevala Jasmina Vidmar in Milan Vogrin, plakate so ob Dnevu zemlje razdelili med šolarje, malčke v vrtcih, predstavljeni pa so bili tudi v Ljubljani.

Dan bistriške šole

V osnovni šoli Marije Broz v Bistrici ob Sotli bo jutri, v petek, 10. maja, že 17. Dan šole.

Ob 8. uri bo v šolskih prostorih začetek dopoldanske šahovske simultanke, skupaj z učenci sosednje osnovne šole iz Kumrovca ter znanima šahistoma, Francijem Pešcem iz Celja ter Radom Tavčarjem iz Ljubljane. V dopoldanskem času bodo obenem v Kulturnem domu glasbena delavnica Korajža velja, v šoli pa tudi knjižnična, kiparska, računalniška in modelarska delavnica. Zaključna slovesnost bo ob 12.30 v Kulturnem domu, ko bo razglasitev rezultatov simultanke. Pripravljajo tudi glasbeni program. Letošnji dan bistriške šole bo znova dan njenih odprtih vrat, zato so povabili tudi starše.

B. J.

Za čisto Polzelo

Prizadevnost večine izničujejo posamezniki

Že od 17. aprila poteka v KS Polzela spomladanska akcija za čisto okolje.

Na različnih mestih je bilo postavljenih 14 velikih in 19 navadnih zabojnikov, kamor so krajani lahko odložili večje odpadke, ki so se nabrali čez zimo. Čeprav je spomladanska akcija že v navadi, pa nekateri krajani še vedno nemarščino s svojega doma odpeljejo na divja odlagališča. Velika večina krajanov se zaradi tega jezi, še posebno jih moti divje odlagališče imenovano Malikova jama, ki je na vzpetini in zaradi tega v nečeden okras Polzeli. Odkrili pa so še dve manjši odlagališči. Pred dnevi je že stekla akcija za sanacijo vseh treh. Nekaj pa je med krajani takih, ki jim je najbolj pri roki kanal Struga in vse kar ne marajo imeti doma, ker je grdo, ker kazi njihov dom, ker smrdi, zmečejo v vodo. Vsa nesnaga pa se nabira na rešetki hišne električne centrale v Ločici, kjer morajo ob sobotah in nedeljah prav dežurati, da se vsega ne nabere preveč, saj bi sicer lahko prišlo celo do poplave.

Vsekakor bi morali imeti tisti, ki skrbijo za red na voljo bolj stroge ukrepe, tudi take, ki bi globje posegli v žep, da bi se končno tudi tisti nemarneži, ki jim je mar le za lepo okolje domače hiše, prevzgojili in odpadke spravili tja, kamor sodijo.

TONE TAVČAR

Alka-Seltzer tudi v Sloveniji

Šumeče tablete Alka-Seltzer, ki so bile doslej dostopne le v lekarnah sosednjih držav, so odslej na voljo tudi pri nas. Bayer Pharma iz Ljubljane jih namreč ponuja v svojem programu zdravil brez recepta.

Gre za prvi analgetik in antacid hkrati na našem trgu. Zdravilo je namenjeno odraslim, ki imajo občasno zaradi aktivnega načina življenja (slabih prehrambenih navad, prevelikega uživanja alkohola, stresov, pretiranega kajenja...) glavobol in druge bolečine, ki so lahko povezane s prekomerno količino kisline v želodcu.

Šumeče tablete vsebujejo poleg acetilsalicilne kisline, ki je tudi glavna sestavina aspirina, še citronsko kislino in natrijev hidrogenkarbont, ki pospešita začetek delovanja acetilsalicilne kisline, omogočata, da jo bolniki bolje prenašajo in zmanjšata čezmerno količino kisline v želodcu.

Alka-Seltzer se uporablja pri zmernih bolečinah, zvišani telesni temperaturi in občasnem glavobolu, povezanem s čezmerno količino želodčne kisline. Zdravilo ima 60-letno tradicijo in raziskave so potrdile njegovo učinkovitost tudi pri samozdravljenju.

Tekme za svetovni pokal tudi na Rogli?

Z načrtovanimi naložbami v smučišča se ta ideja vse bolj bliža realnosti

Letošnja sezona na smučiščih na Rogli je bila uradno zaključena 9. aprila, a se je rekreativno oziroma družinsko smučanje na smučiščih tega priljubljenega turističnega centra nadaljevalo še v naslednjih tednih.

Tako so v letošnji smučarski sezoni našteli več kot 150 smučarskih dni, sicer pa so v RTC Rogla zadovoljni s celotnim sezonskim izkupičkom, kjer je pomemben delež k ponudbi in zadovoljstvu gostov prispevala tudi smučarska šola SK Unior Celje. V sodelovanju s sponzorji in Unior Turizmom je klub v pravkar minuli sezoni organiziral okoli 80 najrazličnejših tekmovanj in tekem, med drugim tudi FIS tekmovanja, s katerimi smučarsko središče Rogla dobiva značilnejšo promocijsko podobo, ki jo je pomembno okrasila tudi »zlata snežinka«, odličje za največ zbranih točk v zadnji akciji ocenjevanja slovenskih smučišč.

Naslednji korak v tej smeri je povezan z investicijami v Jurgovo, kjer bo v prihodnji sezoni deloval sistem umetnega zasneževanja smučarskih prog, posodobiti pa nameravajo vsaj dve vlečnici. Z načrtovanimi naložbami, vrednimi več kot 2 milijona nemških mark, bodo tudi na RTC Rogla dani vsi pogoji za organiziranje smučarskih tekem za svetovni pokal. S tem bi, ob Mariboru in Kranjski Gori, Rogla postala tretji slovenski center, kjer bi se vsako leto zbrala vsa svetovna smučarska elita.

Profesionalna smučarska šola na Rogli je tudi v minuli zimski sezoni opravila pomembno delo. V 130 dneh šole in okoli 2700 urah dela na snegu je petintrideset učiteljev in vaditeljev naučilo smučati okoli tisoč gostov. V partnerskem odnosu z Unior Turizmom iz Zreč si bodo v SK Unior Celje v prihodnje prizadevali za še višjo raven tovrstne turistične ponudbe, v športnem smislu pa za še boljše rezultate njihovih mladih smučarjev - tekmovalcev.

M.A.

Po asfaltni cesti Kapla-Pondor

V okviru krajevnega praznika KS Tabor so v petek popoldne odprli novo asfaltirano cesto, ki povezuje zaselek Pondor in Kaplo v dolžini 1 km. Na slovesnosti je zbranim spregovoril v imenu režijskega odbora **Anton Grobler**. Vrednost del znaša 3,5 milijona tolarjev, dve tretjini sredstev je prispevala občina Žalec, ostalo pa krajani s samoprispevkom. Novo cesto je blagoslovil taborski dekan **Leopold Selčan**, ki je vsem, ki se bodo vozili po tej cesti zaželel varno in srečno vožnjo. S prerezom traku je cesto predal namenu 82. letni **Valentin Grobler. Na sliki:** Po otvoritvi so se krajani ob spremstvu harmonike sprehodili po novi cesti.

TONE TAVČAR

Brez trpljenja ni življenja

Helena Šolinc, najstarejša na Ljubečni

Sredi prejšnjega meseca je Helena Šolinc s Ceste na Teharje na Ljubečni stopila v 96. leto. Najstarejšo krajanko so z obiskom in dobrimi željami presenetili predstavniki krajevne skupnosti Ljubečna.

Slavljenka se je rodila v Dramljah v družini, kjer je dobro in slabo delila še z devetimi sestrami in brati. Doma so določili, da bo ostala pri hiši. Toda v življenju se vedno zasuče drugače kot želiš in tudi Helena ni šla po poti, ki ji je bila določena. Ko se je izučila za šiviljo v Dramljah in tam nekaj časa delala, je spoznala kasnejšega moža. Ko ji je bilo 26 let, se je poročila in to brez vednosti staršev, saj je vedela, da bi poroki nasprotovali. Toda ni se poročila kar tako. Svoj pristanek je izrekla šele, ko ji je fant pokazal hišo, kjer bosta živela. V njej prebiva Helena še danes, le da sta jo z možem v preteklosti dozidala in povečala, da je bilo v njej dovolj prostora zanju in njunih osem otrok.

Zemlja, ki sta jo imela, ju je preživljala. Res ne bogato, a za sproti je bilo dovolj. Hudo je bilo od začetka, pravi, potem so se navadili na skromnost. Ta je še danes njena vrlina, saj ob pomoči otrok, zlasti hčerk Anice in Marice, ki stanujeta v bližini, še vedno shaja z dvajsetimi tisočaki kmečke pokojnine.

Kljub letom še vedno postori kaj okoli hiše. Pravi, da ne more kar lenariti. Njen moto je, da brez trpljenja ni življenja. Ko ima čas, prebere časopise, saj še vedno dobro vidi in bere brez očal. Le sliši malo slabše. Okrog ne hodi rada, saj pravi, da težko zleze v avto. Dokler bo živela, bo najraje doma. Recepta za dolgo življenje nima, verjetno pa sta to le delo in skromnost.

MILAN BRECL

Biseroporočenca Ivan in Antonija Jazbinšek s svojimi štirimi hčerami in dvema sinovoma.

Košutnikovo slavje

Biseroporočenca Jazbinšek še vedno sama gospodarita

Prelep je bil sobotni sončni dan na Presečnem 1, po domače pri Košutnikovih, kjer so se ob očetu Ivanu in mami Antoniji zbrali otroci, da bi skupaj z njima slavili 60 letnico zakonske zveze, biserno poroko.

Jazbinškov Ivan, po domače Košutnikov, je prav v soboto dopolnil 87 let. Rodil se je v domači hiši kot osmi in zadnji otrok v kmečki družini. Dve leti kasneje pa se je v bližnji vasi Brde, kot deveta in tudi zadnja rodila Antonija. Spoznala sta se tako kot takrat večina mladih, na poti v cerkev ali pri kakšnih skupnih kmečkih opravilih. Ko je bilo Ivanu 27 in Antoniji 25 let sta se vzela in Antonija je prišla na Presečno za »tamlado«.

Prva je privekala na svet Slavica, zadnja Zinka, vmes pa so se rodili še Janko, Peter, ki je že 26 let v Nemčiji, Ivanka in Vida. Seveda se je v vseh teh letih družina že močno povečala, saj so vsi otroci poročeni, tako da imata biseroporočenca že 17 vnukov in 16 pravnukov. Slavljenca sta povedala, da imata na kmetiji, kjer domujeta, še kravo in svinje, da za vse še sama skrbita. Zaenkrat se še nobeden njunih potomcev ni odločil, da bi prevzel domačijo.

V veselem razpoloženju so se svatje zbrali pred cerkvijo na Planini pri Sevnici, kjer je obred biserne poroke s sveto mašo opravil domači župnik Jože Vengust. Bilo je vse kot se za tako poroko spodobi, veliko rož, dobre volje, smeha, svatov, pa tudi muzikant je bil poleg. Kot se za take trenutke spodobi so bile v srcih vseh samo najlepše želje namenjene biseroporočencema.

TONE TAVČAR

Komunikacija v zdravstvu

Študijski krožek v Splošni bolnišnici Celje

Bolniku v bolnišnici se velikokrat zdi, da so zdravstveni delavci premalo prijazni, da preveč hitijo in da ga kot človeka, ki se je zaradi bolezni znašel v duševni stiski, prav nič ne razumejo. Predvsem medicinske sestre pa so tiste, ki so štiriindvajset ur na dan ob bolniku in ki mu velikokrat tudi zaradi neznanja ne znajo pokazati potrebnega razumevanja in mu nuditi ustrezne psihične podpore in pomoči.

Dejstvo, da bolnik raje izbere tisto zdravstveno ustanovo, kjer doživi toplejši odnos in večjo osebno spoštovanje, kakor pa strokovno vrhunsko, a v odnosih bolj hladno ustanovo, je že splošno znano. Komunikologi poudarjajo, da v naši kulturi ne znamo poslušati in ne znamo biti dovolj pozorni, kar bolnika še dodatno obremenjuje. Za dobre odnose pa ni dovolj le hotenje, potrebno je tudi znanje.

Medicinske sestre Splošne bolnišnice Celje so se odločile, da se bodo na tem področju same izobraževale. Tako sedaj teče že drugi študijski krožek pod naslovom »Komunikacija v zdravstvu«. Študijski krožki izhajajo iz Švedske, pri nas pa smo jih začeli uvajati s strokovno pomočjo Andragoškega centra Slovenije. Študijski krožek je oblika neformalnega izobraževanja odraslih, ki sloni na učenju v malih skupinah, vsebine in cilje dejavnosti pa načrtujejo vsi člani skupine.

Medicinske sestre celjske bolnišnice se tako po službi, v svojem prostem času, enkrat tedensko srečujejo, iščejo in prebirajo literaturo, pripravljajo izvlečke, demonstracije, praktične vaje in učna gradiva iz tega področja.

Ker je komunikacija bistveni del sestrskega poklica in se o njej premalo naučijo v šolskih klopeh, nameravajo vztrajati pri pridobivanju znanja.

ALBINA ŠMIGOVEC

Še o klopih

Z včerajšnjim dnem se je v Sloveniji pričel Teden Rdečega križa, ki ga v občinah Laško in Radeče podaljšajo kar v Mesec aktivnosti organizacij Rdečega križa.

V teh dneh se bo zvrstila vrsta različnih aktivnosti po Krajevnih organizacijah RK in Območni organizaciji RK Laško - od zdravstvenih predavanj, predavanj o vlogi in pomenu RK, srečanj starejših krajanov, aktivisti pa bodo v teh dneh pobirali tudi članarino.

Včeraj so se učenci osnovne šole s prilagojenim programom pogovarjali o vlogi in pomenu RK s predstavniki Območne organizacije RK, za jutri pa Krajevna organizacija RK Rečica pripravlja aktualno zdravstveno predavanje o **boleznih, ki jih prinašajo klopi**. Predavanje bo v sindikalnem domu Huda jama ob 19. uri.

O isti temi bodo predavanje poslušali še krajani in člani RK v Zidanem Mostu in sicer v nedeljo, 12. maja, ob 10. uri, na tamkajšnji osnovni šoli.

V nedeljo, 12. maja, pa bo Krajevna organizacija Rdečega križa Jagnjenica, znova odprla **Postajo Rdečega križa**, na kateri bodo poleg ostalega krajanom merili tudi krvni tlak pod strokovnim vodstvom.

VLADO MAROT

Srečanje stomistov

Ilco sekcija vabi v sredo, 15. maja ob 14. uri v Zdravstveni dom Celje na redno srečanje stomistov celjske regije.

Na majskem srečanju bodo posebej predstavili novosti na področju pripomočkov in materialov, ki jih potrebujejo stomisti. Po končanem srečanju bo možen tudi pogovor z zdravnikom v posvetovalnici za stomiste.

US

Vežica do poletja

Pred skoraj mesecem dni so se ob pokopališču na Stranicah lotili uresničevanja že dolgo načrtovane investicije, saj so začeli postavljati novo mrliško vežico.

Na približno 60 kvadratnih metrih bodo dve vežici, sanitarije in posebna soba, ob vežici pa bo še pokrit predprostor. Po predračunu bo novogradnja stala 900 tisoč tolarjev, v tem znesku pa ni upoštevano delo krajanov in les, ki so ga sami prispevali. Po napovedih predsednika KS Stranice **Maksimilijana Brečka** bo vežica dograjena do sredine julija.

TASK

Novo staro igrišče

Jutrišnji dan bo pomemben za velenjske otroke, saj bodo po dolgem času ponovno tudi uradno odprli osrednje otroško igrišče ob bazenu.

Igrišče je bilo že nekaj let prepuščeno naključnim sprehajalcem, ki s prostorom niso najbolj lepo ravnali. Razbite steklenice, različni odpadki in še marsikaj takšnega se je našlo na igrišču, ki je postajalo tudi nevarno za najmlajše. Precej krivde za zanemarjenost pripisujejo temu, ker prej igrišče ni bilo ograjeno.

V velenjski občini so se odločili, da bodo temu naredili konec. Tako so že postavili ograjo, za igrišče samo pa dali koncesijo podjetju As Inženiring. Podjetje bo postavilo dve dodatni igrišči za tenis, predvsem pa poskrbelo za vzdrževanje igrišča in zagotavljalo varnostno službo. Poleg tega so v pogodbi določili, da mora podjetje vsak mesec za nakup novih ali obnovo starih igral vložiti 800 mark.

Tik pred uradnim odprtjem so na centralnem igrišču popravljena in usposobljena vsa igrala, hkrati pa so z odlokom v mestni občini določili, da je psom vstop na igrišče prepovedan. Igrišče bo ločeno na dva dela, in sicer bo prvi del namenjen najmlajšim, drugi del pa bo rezerviran za rolkarje in podobne, ki so marsikdaj v napoto in nevarnost drugim.

URŠKA SELIŠNIK
Foto: GREGOR KATIČ

JELOVICA
Lesna industrija ŠKOFJA LOKA
tel.:(064)61-30, fax:(064)634-261

Kartica zvestobe
Kartica zvestobe
Kartica zvestobe
Uspelo Vam bo!

Informacije na prodajnem mestu:
CELJE, Božičeva 3
tel.:, faks: (063) 451-088

Ob vsakem vremenu

Kljub nekoliko slabšemu vremenu se je minulo nedeljo v bazenu v Rimskih Toplicah le nabralo nekaj kopalcev. Čeprav termalna voda in pomičen nadstrešek omogočata kopanje skozi vse leto in ob vsakem vremenu, je vseeno kopalcev več, ko posije sonce. Med tednom obišče bazen od 20 do 30 kopalcev, ob koncu tedna in če je vreme lepo, pa je gneča precejšnja. Družinsko podjetje Forum Terme, ki ima bazen v Rimskih Toplicah v najemu, je že lani ob bazenu uredilo penzion z 18 posteljami, letos pa so poskrbeli še za pestro gostinsko ponudbo. Cene vstopnic za kopanje so različne glede na starost, tako da morajo odrasli za celodnevno kopanje odšteti 550 tolarjev (samo za popoldansko kopanje 450), otroci pa 300 tolarjev (za popoldansko kopanje 250 tolarjev). Letošnja posebna ponudba je celodnevno kopanje s kosilom, ki stane 1250 tolarjev.

JI; Foto: GK

Pohod na Travnik nad Ljubnim

Planinsko društvo Železar Štore in Planinska sekcija Društva upokojencev Dolgo polje, vabita vse planince in druge ljubitelje planinarjenja, da se udeležijo pohoda na Travnik, ki ga pripravljajo v nedeljo, 19. maja.

Odhod avtobusa s postaje na Glaziji bo ob 7. uri zjutraj, prijave pa sprejemata trgovina Tovarne nogavic Polzela - Polonca v Stanetovi ulici 9 in Milan Gombač po telefonu 38-855.

M. MAROT

VIKEND magazin

Zvestoba do roba

Zapriseženi Zlatorogovci

V gostilni Francl so pivo iz Laškega točili že pred sto leti

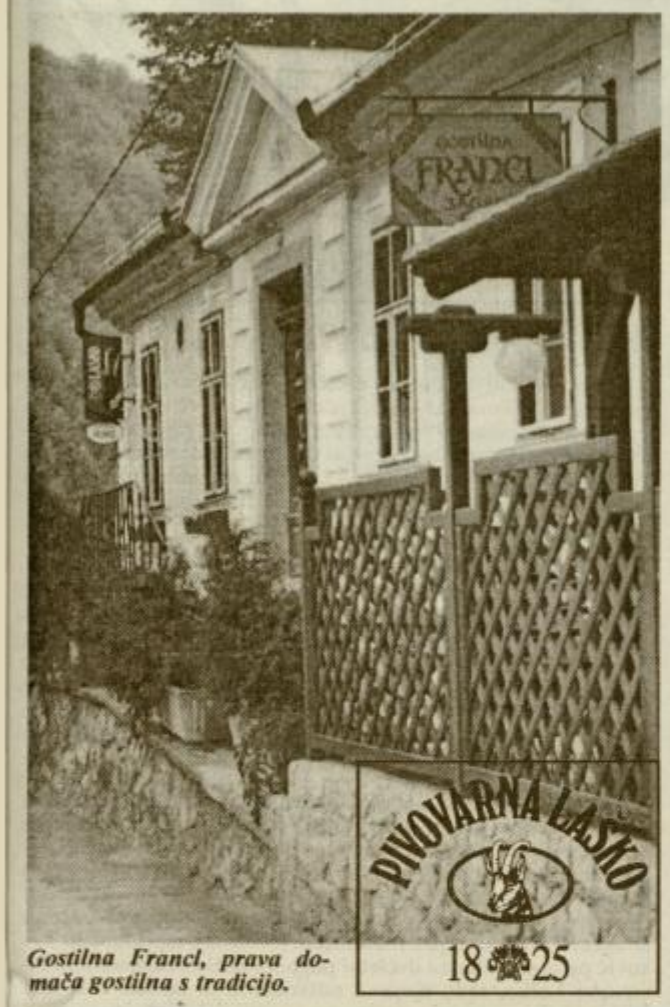

Gostilna Francl, prava domača gostilna s tradicijo.

Gostilna Francl v Zagradu pri Celju je ena tistih, kjer je pivo gotovo najdlje doma. Laško pivo, seveda. In prav zanimivo je to, da v tej gostilni niso nikoli, vse do danes, dali vstopnice nobeni drugi znamki, ne domači in ne tuji. V zadnjem času je svetla izjema le pivo uni, da ustrežejo tistim, ki v pivskem napitku ne prenesejo niti sledu alkohola. Torej izjema spet potrjuje pravilo.

Za ponudbo piva je pred sto leti poskrbel prvi lastnik gostilne Francl, **Rudolf Krašovec**, ki je takratni točilni pult priredil tako, da so lahko vanj namestili petdesetlitrske sode piva, ki so bili iz lesa in so jim rekli »fasli«. Ker sistema hlajenja z ogljikovim dioksidom takrat še niso poznali, so pivo hladili s ploščami ledu, ki so jih vozili iz celjske klavnice, in tako je primerno ohlajeno pivo priteklo iz medeninaste pipe Franclovega šanka. Pivo v sodih in steklenicah so dovažali na vozu s konjsko vprego, večinoma ga je Rudolf Krašovec pripeljal iz skladišča na Skalni kleti. Tako je bilo vse do sredine šestdesetih let, ko so točilni pult zamenjali z novim, sodobnejšim, se spominja današnja lastnica **Marinka Zaveršek.**

Gostje gostilne Francl so ljubitelji laškega piva. Najbolj gre po grlu svetlo Zlatorog pivo, v zadnjem času pa vse raje segajo tudi po točenem temnem pivu, imenovanem termalni desert, v modo pa prihaja mešanica svetlega in temnega piva, pa po lahkem laškem pivu je vse več povpraševanja. Po pivu gre skozi vse leto, glavna sezona pa šele prihaja. To so vroči poletni meseci, ko se pivski napitek v gostilni Francl še posebej prileže. Tam je namreč vrt, ki mu gosto senco nudita stoletni kostanj in stoletna lipa. Poletna vročina, dobra družba, pa vrček piva v roki in hladna senca, pa je tista kombinacija, ki daje popolni užitek, ki ga zagotavlja gostilna Francl v sodelovanju s pivom iz Pivovarne Laško.

EP

Lastnica gostilne Francl Marinka Zaveršek gostom z veseljem ponudi vrček sveže točenega laškega piva.

Svet popije ogromne količine piva, saj je pivo pijača, ki je med vsemi pijačami na prvem mestu v potrošnji. In kolikšne količine piva proizvedejo na posameznih kontinentih? V letu 1994 so ga proizvedli: v Evropi 434 milijonov hl, v Severni in JužniAmeriki 445 milijonov hl, vAfriki 51 milijonov hl, na Bližnjem Vzhodu 0,857 hl, na Daljnem Vzhodu 267 milijonov hl ter na Oceaniji in vAvstraliji 22 milijonov hl. Skupna proizvodnja piva v svetu znaša 1,2 milijarde hl.

Največji porabniki piva v posameznih evropskih državah so: Čehi s 160 litri na prebivalca, Nemci s 139,6 litri na prebivalca in Irci s 135,2 litra na prebivalca.

Tudi Slovenci nismo nepomembni pivopivci. Leta 1995 je znašala skupna slovenska proizvodnja piva 2,110.000 hl, poleg nje pa so slovenski trgovci uvozili še 50.200 hl piva iz tujine. Pivovarna Laško je proizvedla 1,162.000 hl, kar pomeni od vsega piva v Sloveniji 53,8 odstotka. V Sloveniji je potrošnja piva 97 litrov na prebivalca.

AKUSTIMULATOR - ŽEPNI ZDRAVNIK

Obstajata dva tipa ljudi:

-tisti, ki skrbijo za svoje zdravje s fizično aktivnostjo in zdravo prehrano in

-tisti, ki ne znajo ceniti svojega zdravja, saj se jim zdi samo po sebi umevno

V katero skupino sodite vi?

Šele ko zbolimo, se zamislimo, kaj bi lahko naredili za svoje zdravje. Ponavadi je že prepozno, ali pa tudi ne. Eden od načinov, kako ohraniti svoje zdravje, povečati odpornost organizma, okrepiti imunski sistem posameznika, je redna in vztrajna uporaba **AKUSTIMULATORJA**.

Akustimulator je aparat za zdravljenje z akupunkturno terapijo, ki se izvaja preko ušesa in stopala. Zdravniška praksa je pokazala, da ima **akustimulator** zdravilne učinke pri obolenjih hrbtenice, povišanemu krvnemu pritisku, revmatičnih obolenjih, glavobolih, nespečnosti, menstrualnih težavah, za lajšanje težav sladkornih bolnikov, pri boleznih srca in ožilja...

Prednosti zdravljenja z akustimulatorjem:

-avtomatično izbira akupunkturne točke in jih stimulira

-enostavna uporaba, saj ga lahko uporabljate sami brez zdravnikove pomoči

-popolnoma varno, ker nima nobenih stranskih škodljivih učinkov

Aparat je bil klinično preizkušen in je registriran kot pomožno zdravilno sredstvo.

ZDRAVJE JE NAŠE NAJVEČJE BOGASTVO, OHRANITE GA Z AKUSTIMULATORJEM!

vitalis

BROD 32, 8000 NOVO MESTO

tel.: 068/323-515, 321-331, fax: 068/323-878

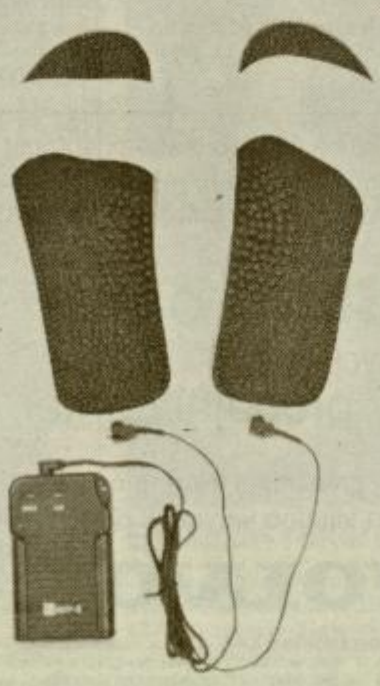

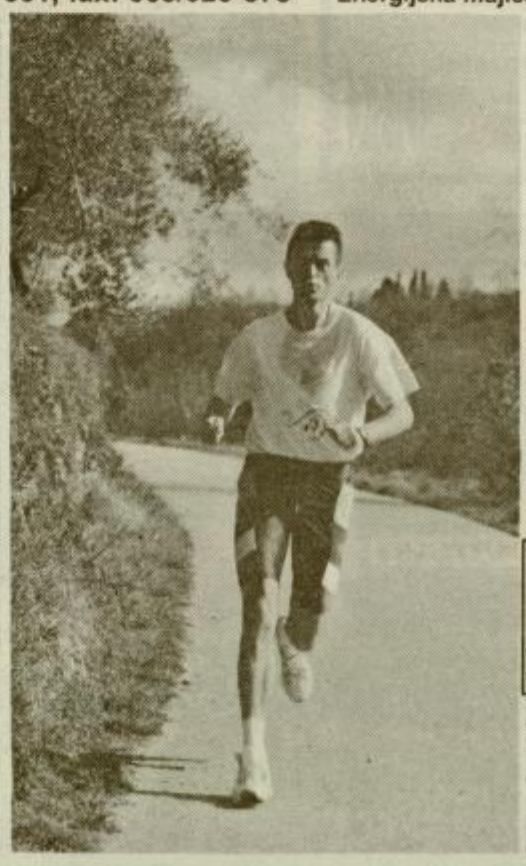

ENERGIJSKA MAJICA - novost na svetovnem tržišču

KAJ je energijska majica?

Energijska majica je vir moči in energije, ki vam je nujno potrebna za premagovanje vsakodnevnih naporov in stresnih situacij.

KDO jo je že preizkusil?

Brigita Bukovec, Dušan Mravlje, Sandi Bayer, Jure Rovan, Vanja Furlan, Nataša Nakrst, reprezentanca padalcev, kegljačev, smučarji skakalci, pa tudi priljubljen ansambel Čuki, so že preizkusili energijsko majico in so nad njenimi učinki navdušeni.

KAKO majica deluje?

Energijska majica deluje pri:

-fizičnih obremenitvah (večja vzdržljivost, manjša utrujenost in boljše počutje)

-psihičnih obremenitvah (hitrejše sprejemanje odločitev, boljša koncentracija, lažje premagovanje kriz in stresnih situacij)

KOMU je namenjena?

Vrhunskim športnikom, rekreativcem, dijakom, študentom, gospodinjam...

KAKŠNE velikosti so na razpolago?

Na razpolago so **ženske in moške** energijske majice velikosti **S, M, L, XL** in XXL.

KOLIKO stane? 9.900 SIT.

KAM se lahko obrnete za dodatne informacije?

VITALIS, d.o.o.
Trgovina, inženiring, zastopstva in proizvodnja
Brod 32, 8000 NOVO MESTO
tel.: 068-323-515, 321-331,
fax: 068-323-878

ZAKAJ JE NE BI PREIZKUSILI IN SE O NJENI MOČI PREPRIČALI TUDI VI?

Vabimo vas na promocijo naših izdelkov na

POMLADANSKI OBRTNI SEJEM CELJE '96 od 14. - 19.5.96 v hali A

Boljši v tujini

Ob zaključku drsalne sezone: Celjani zmagujejo po Evropi, doma pa jim nagajajo pristranski sodniki - Bratčevi evropski kriterij

S tradicionalnim prijateljskim dvobojem z Jesenicami so v celjskem Mestnem parku pred dnevi sklenili sezono umetnostnega drsanja. Celjsko zastopstvo je v minuli zimi doma in na mednarodnih kriterijih doseglo vrsto lepih rezultatov, zato se bo 35 drsalcev za novo sezono na ledeni plošči začelo pripravljati že avgusta.

»Z rezultati smo več kot zadovoljni. V elitnih članskih konkurencah še nimamo svojih predstavnikov, toda naši pionirji in mladinci bodo kmalu kandidati za najvišje domače naslove. Optimizem potrjujejo rezultati v vseh kategorijah dečkov in deklic, mladinski državni prvak Janez Špoljar pa skupaj s še tremi drsalci že obvlada dvojni axel in nekatere trojne skoke, na katerih se gradijo vrhunski tekmovalci,« je misli nanizal predsednik Ivan Pfeifer.

V klubu ne skrivajo želje, da bi Celje z Ledeno dvorano postalo center našega umetnostnega drsanja. Podmladka imajo dovolj in tudi skrbijo za dotok novih drsalcev, saj je ena izmed opredelitev oblikovanje ekipe 40 tekmovalcev in tekmovalk za nastope v vseh selekcijah. V novi sezoni najboljšima želijo omogočiti udeležbo na mladinskem evropskem prvenstvu, cilji pa so povezani tudi z evropskim kriterijem, ki je bil že dvakrat v Celju.

»Mladi potrebujejo mednarodne tekme in zato bomo še tretjič zapored vložili kandidaturo za organizacijo evropskega kriterija. Zanimivo, v domači konkurenci marsikateri naš drsalec zaradi pristranskega sojenja ne doseže pravega uspeha, v evropskem kriteriju pa so najvišje uvrščeni slovenski reprezentanti. Čeprav se nismo udeležili kriterija v Budimpešti, smo na koncu zasedli odlično 4. mesto, Olimpija je bila deseta, Jesenice in Stanko Bloudek pa še slabša,« je dodal Pfeifer.

Anja Bratec je med deklicami do 13 let skupna zmagovalka; najboljša je bila v Celju, Varšavi in italijanski Pincoli ter tretja v Brnu. Blaž Vizjak je skupno drugi, Janez Špoljar med mladinci tretji, Nina Kranjc, Polona Peunik, in Sebastjan Meža pa v vsak v svoji starostni kategoriji peti. Za velik napredek imajo zasluge tudi odlični trenerji Ina in Boris Uspenski ter Romana Del Negro. JOŽE KUZMA

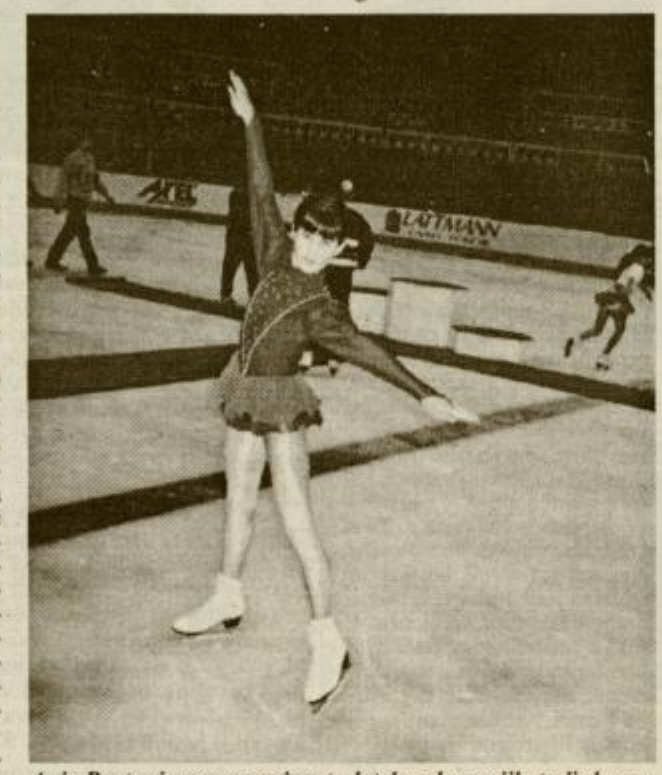

Anja Bratec je z zmagami na treh tekmah osvojila tudi skupno lovoriko evropskega kriterija.

Zmaga mladincev, odpoved Barcelone

Serija prireditev ob 50-letnici rokometa v Celje se je nadaljevala s turnirjem mladinskih ekip, ki so ga dobili domači naraščajniki (na sliki). Celjani so premagali Fructal z 20:11 in Kodeljevo z 22:18, medtem ko Gorenja ni bilo v Golovec.

Za najboljšega igralca turnirja je bil izbran Rok Ivančič, za vratarja Grega Čudič, prvi strelec je Aleš Pajovič, trenerji pa so v sedmerko turnirja uvrstili tudi Robija Šantla (vsi Celje Pivovarna Laško). Prvo moštvo je dobilo še šesto okrepitev: Gregorja Cvijića, ki igra na položaju levega zunanjega igralca. Celjani so dobili tudi obvestilo evropskih prvakov Barcelone, da zaradi zasedenih terminov odpovedujejo gostovanje na osrednji prireditvi ob jubileju kluba, ob katerem tudi čestitajo.

Foto: GREGOR KATIČ

KOŠARKA

Kdaj prestopni rok?

Večina najboljših klubov je začela s treningi za novo sezono, ki se bo s pokalnimi tekmami začela 7. in s prvenstvom 21. septembra. Vsi seveda najbolj nestrpno čakajo na prestopni rok, vendar termin še ni določen. »Izvršni odbor se še ni sestal, najbrž pa se bo odločil za obdobje med 15. in 30. majem. Možen je tudi manjši zamik v junij; vse je odvisno od dneva seja IO,« so pojasnili v pisarni KZS.

Rizman na Polzeli?

Polzelani imajo kar tri kandidate za mlado reprezentanco (Jagodnik, Rituper, Kobale), v snovanju ekipe za novo sezono pa sta želji podaljšanje pogodbe s Cizejem in Zaletelom. Na treningih je že dlje časa branilec Rizman (29 let, 196 cm), okrepili pa se bodo tudi pod košem z igralcem iz bivše Jugoslavije. (T. L.)

V Rogaški več odhodov

Na uvodnem zboru Rogaške so manjkali Lerić (Litostroj), Mesič (Brežice?), Sušin (Kemoplast?), Tabak, ki najbrž zaključuje kariero, ter zaradi daljšega odmora Jurković in Mičunovič. V najožjem krogu okrepitev so Ivanovič (Litija), Šporar (Comet) in Smodiš (Krka), medtem ko se je Šestina odločil za Helios. Po Lerićevem odhodu se je sprostilo mesto drugega tujca, za katerega se uprava že pogovarja z Rahimićem (Šibenik), reprezentant Jurković pa je ob veljavni dveletni pogodbi zanimiv Olimpiji in Pivovarni Laško, toda njegova odškodnina je menda 150. 000 DEM. (J. T.)

Pipan štartal z Dončičem

Nove prvoligaše iz Laškega je na prvem treningu zbral Aleš Pipan, ki bo vse trenerske naloge opravljal brez pomočnika. Do konca junija bo poudarek na individualni vadbi, delu z utežmi in spoznavanju prenovljene ekipe. Prvi novinec je Sašo Dončič (Idrija; 22 let, 200 cm) za položaj enke (play), v načrtu sta še dvojka (visoki branilec) in štirica (post), o drugem tujcu pa se bodo pri Pivovarni Laško odločali šele po prestopnem roku in se ozrli na jug.

Bojan Novak za Comet

Bojan Novak (24 let, 200 cm) je lani podpisal predpogodbo s Cometom in pred kratkim še uradni dokument, tako da je prva konjiška okrepitev. Sivka in Plevnik sta zdaj v TO, Šporar je z mlado reprezentanco in na treningah je manjše število igralcev. Dokončno je odpadel Kozar, ki je Comet zapustil že sredi končnice, trener Vječeslav Tolj pa med Konjičani ostaja še dve leti.

Sušin že v Šentjurju

Na prvem treningu novega A-2 ligaša Kemoplasta je bil tudi Bojan Sušin (29 let, 199 cm), ki je tako zelo blizu selitvi v Šentjur. Do konca junija naj bi vsak teden odigrali po eno tekmo, v načrtu sta prihoda organizatorja igre in centra, za tujca pa bi se odločili le v primeru neuspešnih pogovorov z igralci omenjenih profilov.

Prejemanje pokojnine uredimo preprosto in hitro.

Spoštovani upokojenci,
po sklepu Skupnosti pokojninskega in invalidskega zavarovanja **(SPIZ) imate do 31. maja čas** za ureditev **brezgotovinskega prejemanja pokojnine.**
Pokličite UBK banko, tel. **063 / 821 695**
Svetovali Vam bomo
za Vas najprimernejšo možnost.

UBK BANKA d.d., PE Šmarje pri Jelšah, Gregorčičeva 19/3

ŠPORTNI KOLEDAR

Sobota, 11. 5.

Kegljanje

Celje: finale DP ženskih dvojic (od 10. ure, še jutri).

Nogomet

Ljubljana: Črnuče-Šentjur (26. krog II. lige, 16. 30); **Slovenske Konjice:** Dravinja-Odranci, **Zreče:** Unior-Beltrans, **Rogaška Slatina:** Steklar-Aluminij (22. krog III. lige, vse 17); **Šoštanj:** Usnjar-Vransko, **Krško:** Krško-Tim Laško (15. krog MNZ Celje, obe 16.30).

Rokomet

Žalec: Žalec-Olimpija (19), **Ljubljana:** Krim-Vegrad (1. krog ženske lige za prvaka, 19).

Nedelja, 12. 5.

Atletika

Celje: prvi dan kvalifikacij za APS (od 15. ure).

Nogomet

Celje: Publikum-Mura; **Beltinci:** Beltinci-Rudar (32. krog I. lige); **Domžale:** Domžale-Era Šmartno (26. krog II. lige, vse 16.30).

Sreda, 15. 5.

Rokomet

Velenje: Vegrad-Žalec (3. krog ženske lige za prvaka, 19).

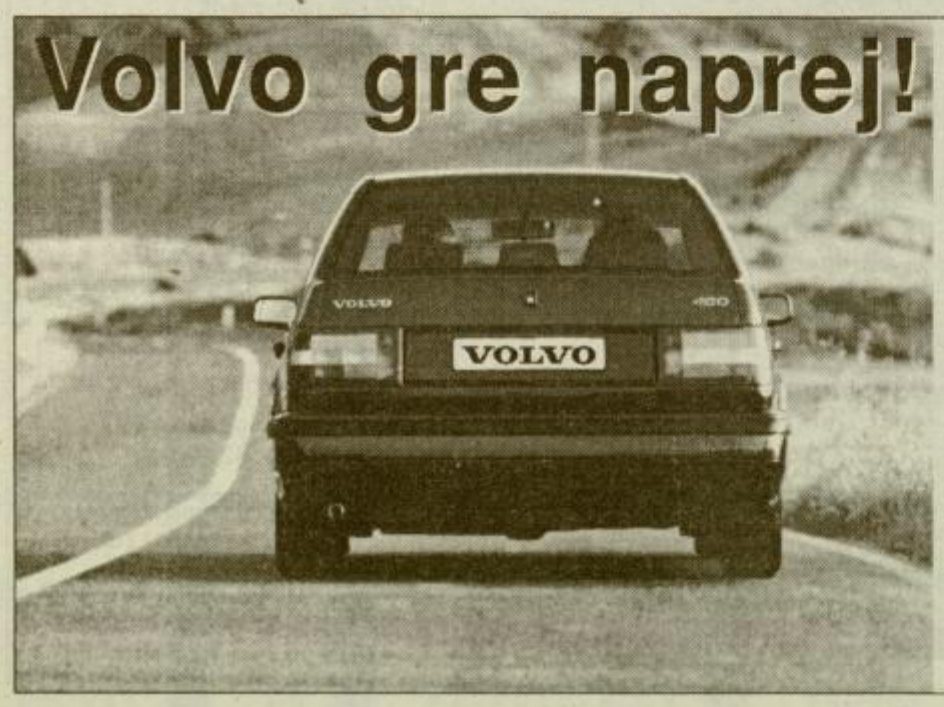

Vsak korak, ki krepi našo prisotnost na slovenskem trgu in nas približuje slovenskim kupcem, je za nas izjemno pomemben. Prav zato smo zadovoljni in ponosni, saj **9. maja 1996 odpira**

RSL, d.o.o.,
v Levcu 54
nov prodajni center Volvo.

Ob tej priložnosti iskreno čestitamo našim partnerjem in prijateljem, vas pa vljudno vabimo k obisku salona in ogledu vozil Volvo.

VOLVO

OSTALI KONCESIONARJI: A.B.C., d.o.o., V. Vodopivca 2, Nova Gorica, tel.: 065/27 012, faks: 065/27 693; **ALPETOUR REMONT, d.o.o.**, Ljubljanska 22, Kranj, tel.: 064/212 951, faks: 064/223 276; **AVTOCENTER LEPOŠA, d.o.o.**, Ivanocijevo naselje 2, Murska Sobota, tel.: 069/22 119, faks: 069/22 119; **AVTO CENTER LUZAR, s.p.**, Ivana Roba 27, Novo mesto, tel.: 068/341 543, faks: 068/341 543; **AVTOLINE, d.o.o.**, Tržaška 135, Ljubljana, tel.: 061/268 478, faks: 061/268 58, Ljubljanska 83, Domžale, tel.: 061/721 276, faks: 061/721 276; **CAISSA, d.o.o.**, Ob Dravi 3a, Ptuj, tel.: 062/779 696, faks: 062/779 697; **MERCATOR TRGOAVTO**, d.d., Ljubljanska 3, Koper, tel.: 066/32 771, faks: 066/32 771; **ŠTAJERSKI AVTO DOM**, Tržaška 38, Maribor, tel.: 062/33 741, faks 062/33 885; **TRGOVINA IN SERVIS LEKŠE**, Ul. Lovra Klemenčiča 1, Ljubljana, tel.: 061/129 16 16, faks: 061/129 14 50.

Zmaj, ki bruha gole

Faik Kamberović še naprej v boju za najboljšega strelca lige - Lani 76 tekem in 77 golov!

Zaradi izključitve na tekmi s Primorjem je bil Faik Kamberović kaznovan s prepovedjo igranja na štirih tekmah, njegova vrnitev pa je za Celjane pomenila prekinitev serije neuspehov in beg z dna. Kamberović je spomladi zabil že 11 golov in je nad sanjskim povprečjem največjih ostrostrelcev: gol na tekmo.

»Ni prvič. Lani sem za moštvo Zmaj od Bosne na 76 tekmah dosegel 77 golov, toda slovenska liga je bistveno močnejša od naše. V Celju sem prišel kot popolni anonimnež, z goli pa sem si tudi v Sloveniji ustvaril določen sloves. Najboljši strelec lige? Ne, z naslovom in Ibizo se ne obremenjujem, zame je najbolj pomembna uspešna vrnitev po kazni, saj je za napadalce come-back težji,« pravi 28-letni Faik Kamberović.

Publikum se je še pred nekaj tedni boril za Evropo, zdaj pa je pri dnu. Zakaj takšen preobrat?

Ne bom se spuščal v konkretne ocene. V pokalu smo imeli odlično izhodišče, toda... Potem je prišel novi dvoboj s Primorjem. Dobil sem občutek, da žoga nikakor noče v nasprotnikovo mrežo, postal sem prenervozen, izgubil voljo do nogometa in dobil rdeči karton. Obe tekmi s Primorjem sta bili neverjetni: ni in ni nam šlo, v nadaljevanju pa se nam je dokončno zalomilo.

Kvalifikacije so še vedno blizu, a tudi pokal Intertoto?

Zmaga na Prevaljah pomeni preobrat, na zmago moramo igrati tudi v nedeljo z Muro. Ne bo lahko, toda po tekmi z Izolo je še ostalo nekaj municije za novo kanonado golov. Sredina lestvice je še vedno zgoščena, s serijo dobrih rezultatov so možni veliki premiki, a ob kakšnem spodrsljaju tudi nazadovanja. Vse je še odprto, za nas Evropa še ni odpisana.

Odkod takšen občutek za gole?

Vedno spremljam gibanje žoge in zato sem pogosto v dobrih položajih za strel proti vratom. Zame ni posebnega recepta: desna ali leva noga, strel z glavo, pogosto realiziram tudi takoimenove odpadke. Večino golov sem dosegel s streli iz kazenskega prostora in le redko zadanem z večje razdalje.

Reprezetanca BiH je proti Albaniji igrala brez Kamberovića, čeprav je bilo napovedano drugače?

Selektor Muzurović me je poklical, toda klub je prepozno poslal dovoljenje za moj nastop in tako bom na reprezentančno premiero moral počakati. V kvalifikacijah za SP smo v skupini s Slovenijo, ki je bolj uigrana, toda naši najboljši igralci imajo za sabo več močnejših tekem in zato bo rahla prednost na naši strani.

Pogodba s Publikumom se izteka. Kje bo jeseni Kamberović tresel mreže?

Ne vem, odločil sem bom po končanem prvenstvu. Z nogometom nameravam nekaj zaslužiti in izbral bom najboljšo ponudbo. Vrnitev v Bosno še ne pride v poštev, morda na koncu ostanem v Celju. Doslej sem igral za Budućnost iz Banovićev, v bivše medrepubliški ligi za Radnički iz Lukavca in lani za Zmaj od Bosne; povsod sem bil najboljši strelec, tako bo tudi v Celju in enako si želim za naslednje sezone.

ŽELJKO ZULE
Foto: GREGOR KATIČ

Svet
VVZ ANICE ČERNEJEVE Celje
Kajuhova ul. 5, 3000 Celje

razpisuje delovno mesto

RAVNATELJA

Kandidat mora izpolnjevati pogoje, ki jih določa Zakon o organizaciji in financiranju vzgoje in izobraževanja in Zakona o vrtcih ter imeti pedagoške, organizacijske in druge sposobnosti za vodenje vrtca.

Ravnatelj bo imenovan za 4 leta.
Delo bo začel opravljati s 1.9. 1996.

Prijave z dokazili o izpolnjevanju pogojev pošljite v 8. dneh po objavi razpisa na naslov vrtca z oznako »ZA RAZPIS«.

Kandidati bodo pisno obveščeni o izbiri v zakonitem roku.

NEDELJA, 12. maja ob 16.30 na SKALNI KLETI!!!

BIOSTART PUBLIKUM:MURA

V predprodaji lahko cenejše vstopnice do sobote kupite na PETROLOVIH bencinskih servisih v okolici Celja, v Gostilnah Ojstrica in Berger, v Bistroju Točka na Skalni kleti ter v Bistroju Time Out na Celjskem sejmu, ter v trgovini Lajna v blagovnici TEKO.

Kupci vstopnic na Petrolovih bencinskih servisih ter na stadionu pred tekmo bodo tudi tokrat sodelovali v PETROLOVI nagradni igri v napovedovanju rezultatov.

POKROVITELJ TEKME
Gostinsko podjetje
Ojstrica
Celje, tel.: 21 244, 25 018
Ohranjamo tradicijo dobrih celjskih gostiln. Bodite naši gostje.

Vsi, ki bi se želeli udeležiti nagradnega streljanja enajstmetrovk za nagrade pokroviteljev Petrolove plačilne kartice MAGNA in motornega olja PROTON na tekmi proti Muri lahko pokličete v oddajo TV DERBI na CATV v soboto 11. 5. po 20.05. uri, ter se prijavite za sodelovanje.

Petrol čestita zmagovalcu streljanja enajstmetrovk na tekmi z Izolo Darku Jojiču iz Celja ter zmagovalcu nagradnega napovedovanja rezultatov Poldiju Vešligaju iz Celja. Oba bosta prejela privlačne nagrade.

POKROVITELJA:
MAGNA PROTON

NEDELJA, 12. maja ob 16.30 na SKALNI KLETI!!!

MALI NOGOMET

Oba v polfinale pokala

Pokal Slovenije: v četrtfinalu Carioce-Orkan 5:7 (3:1; Adrinek 4, Svetelšek, Podgoršek, Savič 1), Ključarovci-Juventus 1:3 (0:2; Zendzianowsky, Vidmar, Štraus), Poetovio-Hlapi 7:4, Pavka-Šarbek 6:9. Polfinalni tekmi bosta med 21. in 23. majem, žreb parov bo 11. maja.

Pokal prvakov: v osminifinala (od 6. do 17. maja) sta para tudi Mila-Tekoma Draža vas in Verlič Maribor-Kovimetal Loče. Doslej sta najboljša strelca tekmovanja Lovec in D. Škrinjar (oba Kov) z 10 goli.

MNZ Celje: v 3. krogu končnice Štravs-Oplotnica 4:8, Krošelj-Orkan preloženo. **Vrstni red:** Krošelj (-) 10 (4), Oplotnica 9 (3), Orkan 5 (2), Štravs 1 (1).

Slovenske Konjice: v 16. krogu Vitanje-Florjan 3:0, Unimont-Konjice 1:2, Bazar-Loče 2:4, DSV-Dobrava 7:3, Nirvana-D. vas 7:4, Mineral-Žiče 7:2. **Vrstni red:** Vitanje 39, Loče (-) 35, Dobrava 27, Mineral (-) 26, D. vas, Žiče 24, DSV (-) 22, Bazar, Nirvana 19, Konjice (-) 16, Unimont 12, Florjan 3.

Šentjur: v 13. krogu Ahac-Makrokom 0:3, Maratonik-Jakob 6:1, Dramlje-Ronex 3:5, Loka-Slivnica 7:4, Tratna-Vodruž 2:2. Vrstni red: Maratonik 34, Ronex 27, Jakob 22, Vodruž 20, Dramlje 18, Makrokom, Loka 17, Slivnica 15, Ahac 14, Tratna 4. V 1. krogu pokala Slivnica-Vodruž 7:8 (3:3), Šentvid-Dramlje 2:7, Ronex-Maratonik 6:0, Kalobje-Makrokom 2:5, Montparis-Gremlini 0:2, Jakob-Tratna 4:7.

Šmarje: v 3. krogu Haler-K. vrh 3:3, Rebus-Dobovec 3:7, Sv. Štefan-Atom 3:1, M. Podsreda-Alatnica 3:2, Rogatec-Janina 2:2. Vrstni red: Sv. Štefan, Dobovec 7, M. Podsreda 6, Alatnica, Atom, K. vrh, Janina 4, Haler 3, Rogatec 1, Rebus 0.

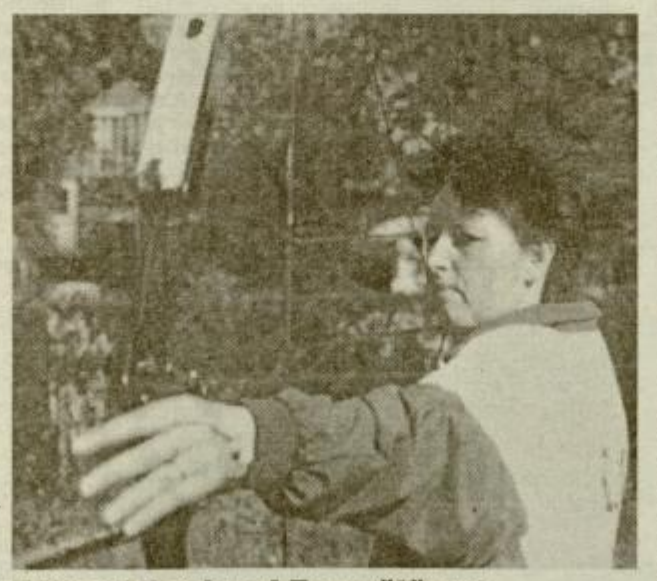

Evropski rekord Emeršičeve

Na mednarodnem lokostrelskem turnirju v Radencih je Jožica Emeršič (na sliki) iz Polzele - tekmuje za Mozirje - s 1278 krogi izboljšala evropski rekord v compoundu.

Z odličnim dosežkom si je seveda zagotovila tudi nastop na evropskem in svetovnem prvenstvu, uspešni pa so bili tudi preostali člani Emeršičeve družine. Lanski evropski prvak Grega je med mladinci zmagal pred bratom Sašom, oba pa bosta sredi meseca v Franciji med udeleženci evropskega pokala in junija svetovnega prvenstva v ZDA.

Foto: TONE TAVČAR

Atlanta 1996

O novih olimpijcih

Zaradi praznikov je odbor za vrhunski šport pri OKS dopolnjevanje seznama evidentnih kandidatov za nastop na igrah v Atlanti preložil na danes, poleg Helene Javornik (maraton) pa sta normi izpolnila še Alenka Bikar (200 m) in Igor Primc (disk), ki bo moral rezultat potrditi na mednarodnem mitingu.

Gregor Cankar je bil na pripravah v južnih krajih skupaj kar 12 tednov. »Zadnje v Italiji so bile količinsko manj obsežne, a zato bolj intenzivne,« ocenjuje skakalec v daljavo, ki se bo v nedeljo v Ljubljani udeležil kvalifikacij za pokal Slovenije, naslednji teden pa bo v Carigradu na pokalu prvakov skupine C nastopil tudi v troskoku.

Helena Javornik je bila po sprejemu v Cometu in nagradi za najboljšo športnico Zreč nekaj dni na sprostitvenem treningu v Medulinu in v teku na 3000 m dosegla čas 9:39:00, ki je celo najboljši slovenski rezultat zadnjih dveh let. Priprave za olimpijski maraton bo začela po odhodu v ZDA (19. maja), kjer si bo za uvod ogledala progo po ulicah Atlante.

Miro Kocuvan se je devet dni pripravljal v Medulinu in je že pri teku čez ovire. »Naredil sem treninge, ki jih lani nisem bil sposoben zdržati. Na začetku sezone bom ritem 13 korakov obdržal do šeste ovire, nekaj tekem pred olimpiado pa bom prehod poskušal podaljšati na sedmo oviro,« napoveduje celjski tekač na 400 metrov z ovirami.

Renata Strašek je v tednu dni v Medulinu tudi v slabših vremenskih razmerah opravila vse treninge in testi trenutne pripravljenosti so že boljši kot v enakem lanskem obdobju. »Zdaj je na vrsti ciklus metov na polno,« pravi metalka kopja, ki je dobila vabilo ljubljanskega kluba ŽAK, da bi 18. maja kot gostja v Torinu nastopila na evropskem pokalu.

Paraolimpijske igre bodo od 12. do 25. avgusta z udeležbo 3500 športnikov-invalidov iz 122 držav. Med njimi bo tudi 14 udeležencev iz Slovenije, ki pričakujejo od šest do devet kolajn. Za nastop sta prijavljena tudi plavalec Danijel Pavlinec iz Celja in atlet Janez Hudej iz Velenja.

PANORAMA

Nogomet

I. liga

31. krog: Publikum-Izola 11:0 (6:0); Kamberović (3, 14, 25, 90), Bajrektarević (6, 36, 49), Bauman (59, 76, 84), Štancar (18); Rudar-Gorica 1:1 (0:1); Cvikl (52); Primorje-Maribor 0:1, Olimpija-Beltinci 5:3, Mura-Korotan 2:2. **Vrstni red:** Gorica 58, Olimpija 55, Mura 49, Rudar 44, Maribor 43, Primorje 42, Publikum 41, Beltinci 40, Korotan 38, Izola 8.

II. liga

22. krog: Šentjur-Piran 4:1 (1:1); Valek (18), Drobne (63, 81, 90); Era Šmartno-Črnuče 1:1 (0:0); Jurčec (90); Vevče-Nafta 2:3, Železničar (Lj)-Domžale 4:0, Drava-Železničar (Mb) 2:4, Mengeš-Koper 1:1, Zagorje-Rudar 2:0, Naklo prosto. **Vrstni red:** Železničar (Lj) 57, Nafta 53, Črnuče, Šentjur 41, Železničar (Mb) 38, Koper 37, Piran 34, Rudar (T) 33, Domžale 31, Naklo 29, Era Šmartno, Drava 27, Mengeš 26, Vevče 25, Zagorje 21, Radeče 8.

III. liga

21. krog: Odranci-Unior 0:3 (0:1); Štabej (39), Kranjc (71), Kocjančič (88); Kungota-Steklar 2:1 (0:0); Neskić (85); Kovinar-Dravinja 4:0 (2:0), Dravograd-Pohorje 3:2, Paloma-Bakovci 0:2, Beltrans-Bistrica 3:1, Aluminij-Turnišče 2:1. **Vrstni red:** Dravograd 47, Bakovci 45, Pohorje 44, Dravinja 31, Kovinar (Mb) 30, Turnišče, Unior 28, Aluminij 27, Steklar, Kungota 26, Odranci 25, Bistrica 21, Beltrans 20, Paloma 17.

MNZ Celje

14. krog: Kovinar-Usnjar 1:2, Krško-Šmarje 5:0, Odred-Vransko 0:4, Brežice-Tim Laško 0:0. **Vrstni red:** Usnjar 37, Krško 27, Tim Laško 23, Vransko 21, Brežice 19, Kovinar 15, Odred 10, Šmarje 4.

Rokomet

I. liga

Ženske: končnica - 1.krog: Žalec-Krim 16:33 (10:17); T. Dolar, Derčar, Popovič, Hudej 3, V. Dolar 2, Randl, Klinc 1; Olimpija-Vegrad 22:16 (13:8); Bižiene, Oder 5, Semerdijeva, Stevanović 2, Kranjc, Vujović 1. **Vrstni red:** Krim 5 (3), Olimpija 3 (1), Vegrad 2 (2). Žalec 0.

Streljanje

Državno prvenstvo

Pištola - člani: 3. Tkalec (DP), 5. Veternik (Mr), 6. Frece (Ce), 7. Ljubič (Konj), 8. Klančnik (Mr); ekipno: 3. D. Poženel, 4. Konjice; **članice:** 1. Kufner, 2. Maček, 8. Lavrinc (vse DP); ekipno: 1. D. Poženel; **mladinke:** 1. Suljič (Mr); **puška - člani:** 8. Klovar (Jut), 30. Želj (Ce); **mladinci:** 8. Hrovat (Jut), 14. Jeršič (Ce).

NA KRATKO

Lenart: na tretji tekmi za EP v motokrosu do 250 ccm je Sašo Kragelj (Banex) dosegel najboljši čas kvalifikacij, v prvi finalni vožnji je odstopil, v drugi pa ni štartal zaradi poškodbe rame.

Pariz: na EP v karateju je Damir Vrbanič (Žalec) v kategoriji do 60 kg zasedel 9. mesto, Mitja Stisovič (Petrovče) pa je izpadel v 1. krogu tekmovanja v katah in zasedel 26. mesto.

Šentjur: prijave za šahovski turnir z nagradnim skladom 450. 000 tolarjev, ki bo od 18. do 26. maja, sprejema Darko Plahuta, Kovinarska 22, Štore (tel: 771-049).

Človek človeku »Mbo«

Mbo pomeni v vzhodnoafriškem Svahiliju človek. Vzhodno Afriko, natančneje Tanzanijo sem spoznavala kot članica medicinske odprave Sekcije za tropsko medicino v prvih štirih mesecih lanskega leta. Ljudje me pogosto sprašujejo, kaj nas je vleklo na črno celino. Kratkega in enostavnega odgovora ni. Občutek, da smo po letih prebiranja knjig končno kaj sposobni storiti za zdravje ljudi, spoznanje, da so na svetu še kraji, kjer zdravstveno varstvo ni ena osnovnih človekovih pravic, eksotični kraji in eksotične bolezni, avanturistični mlad duh... Vse skupaj je vrelo v nas in nam dalo dovolj moči, da smo ob moralni in strokovni podpori Medicinske fakultete v Ljubljani ter finančni podpori številnih sponzorjev uspeli organizirati štirimesečno humanitarno-izobraževalno odpravo v Tanzanijo.

Oboroženi z osnovnimi zdravili, najnujnejšo laboratorijsko opremo in kirurškimi instrumenti ter z znanjem, ki smo ga pridobili v enem letu dodatnega študija tropske medicine, smo konec lanskega januarja odšli na pot. Mojca in Matija kot zdravnika, Marija, Rade in jaz pa kot absolventi medicine.

Pri organizaciji so nam pomagali številni ljudje. Na celjskem nam je priskočila na pomoč gospa **Silva Železnik.** S pomočjo štirih gimnazijcev je vodila akcijo z naslovom Človek človeku človek. Njen namen je bil širši od golega zbiranja denarja in starih očal za ljudi tretjega sveta. Budila in iskala je dobro v ljudeh in jih spominjala, da na svetu nismo sami. V Celju, Slovenskih Konjicah in na Dobrni so tako zbrali preko 50.000 SIT in okoli 300 parov očal. Vsem, ki ste sodelovali, se najlepše zahvaljujem v jeziku ljudi, ki jim je bila ta pomoč namenjena - **asante sana.** Z zbranim denarjem smo plačali del stroškov za transport zdravil in kirurškega materiala. Stara očala z dioptrijo so bila namenjena za ponovno uporabo v podeželskem očesnem dispanzerju v Mikumiju.

Za Tanzanijo smo se odločili, ko nam je prišlo v roke pismo tamkajšnjega zdravnika **dr. Winanija,** ki je medicino doštudiral pred dvajsetimi leti v Ljubljani. Sporočil je, da potrebuje mlade zdravnike za svojo bolnišnico v večji vasi na severu Tanzanije. Ta država leži tik pod ekvatorjem na vzhodnem delu Afrike. Velika je kot polovica vzhodne Evrope. Po antropoloških odkritjih in Darwinovi evolucijski teoriji naj bi bila to zibelka človeštva. V dolini Olduvai so namreč izkopali dva milijona let star skelet, ki naj bi že pripadal predniku človeka. Danes živi tam okoli stodvajset različnih plemen. Vsako pleme ima lasten jezik, lastne navade in običaje. V nasprotju z nekaterimi drugimi afriškimi državami živijo brez medsebojnih sporov. Pri tem jim pomaga tudi Svahili, skupni jezik, ki naj bi ga poleg plemenskega jezika obvladal vsak prebivalec Tanzanije.

Pred odhodom smo izvedeli še to, da je to revna država, v kateri je umrljivost dojenčkov več kot desetkrat večja kot pri nas. Umrljivost dojenčkov pa je statističen podatek, s katerim lahko ocenjujemo uspešnost zdravstvene oskrbe prebivalstva.

Prvi mesec smo se pridružili študentom na Medicinski fakulteti v Dar-es-Salaamu, upravnem središču Tanzanije. Izkušnje, ki smo jih pridobili v tem času so bile neprecenljive za naše kasnejše delo. Moram zapisati, da smo bili presenečeni nad pridnostjo študentov in nad strogim študijskim režimom. Svojih tamkajšnjih kolegov se spominjam z občudovanjem, saj jim naporen študij, ki se je skoraj vedno zavlekel prek polnoči, ni pobral iskrive življenjske energije. Na vajah na oddelkih za otroške, notranje in očesne bolezni, ki smo jih skupaj obiskovali, smo se skupaj s profesorji poleg strokovnih pogovorov včasih tudi do solz nasmejali. Prav ta smisel za humor, ki je sicer drugačen od našega, jih rešuje pred drugimi solzami, pred solzami žalosti in obupa nad stanjem v bolnišnicah... Kot vse ostale državne institucije je tudi tanzanijsko zdravstvo obubožano, prepleteno z birokracijo in izprijeno. Večini ljudi na visokih položajih gre le za lastne koristi in dobiček. Tudi šefi oddelkov v bolnišnicah dosti stvari odnesejo domov, kjer popoldan drago računajo svoje zdravniške usluge. Tako so državne bolnišnice brez zdravil in potrebne opreme, bolniki pa so se primorani zateči k privatnikom. Zdravniki, ki delajo pošteno, pa imajo doma še zemljo in živino, da se izognejo vsaj stroškom za hrano. Dopoldne delajo s sodobnimi računalniki, ki so priključeni tudi na Internet, popoldne pa z družino ročno obdelujejo polja s koruzo, ananasi, zemeljskimi oreški...

Srečna masajska mati z ozdravljenim sinom.

Da, Tanzanija je dežela ekstremnih nasprotij. Zasneženi vrh Kilimanjara se bahavo blešči daleč v vročo savano. Tako kot s snegom je tudi z bogastvom, lasti si ga le ozek krog ljudi. Težko nam je bilo opazovati takšno stanje, ki se mu le tu in tam upira kakšen nemočen posameznik. Ljudje se sicer zavedajo obupnega položaja, a se je vse skupaj že tako močno zažrlo v njihov vsakdan, da brez pomisleka sežejo v žep za potrebno uslugo. Če le imajo denar. Ve se, kaj je s tistimi, ki denarja nimajo. Le tu in tam srečaš kakšnega vodilnega zdravnika, ki ne stremi le za zaslužkom. Eden takšnih je bil **dr. Mtango,** profesor epidemiologije na medicinski fakulteti, ki smo ga spoznali v Dar-es-Salaamu. Sam se je trudil vzpostaviti patronažno oskrbo obolelih z aidsom v mestu, tako da jim ne bi bilo treba ležati v prenatrpanih bolnišnicah. Navdušil nas je s svojim delom, upornostjo in globoko zaverovanostjo v svoj poklic. Zato smo mu podarili vsa očala, ki so bila zbrana v akciji Človek človeku človek. Dr. Mtango je ganjeno poslušal naše pripovedovanje o celjski akciji. Pripoved o ljudeh v majhnem mestu v majhni državi, za katero še nikoli prej ni slišal, ki so s tem, ko so oddali svoja zase neuporabna očala, pripomogli k izvedbi njegove humane zamisli. Kakršna koli očala imajo namreč v Dar-es-Salaamu visoko ceno, tako da jih je prodal, denar pa porabil za svoje delo. S potezo smo bili zadovoljni, čeprav je bil naš prvotni namen z očali drugačen.

Videli smo, da je problem obolelih z aidsom mnogo večji od problema slabovidnosti. Poleg tega smo s tem, ko smo podprli dr. Mtanga, prenesli idejo gospe Železnikove o spodbujanju dobrega tudi med ljudi v Tanzaniji, kjer jo sedaj nadaljuje dr. Mtango.

Marec smo preživeli v vasi Tarime na severu Tanzanije. Dr. Winaniju smo pomagali pri delu z bolniki v ambulanti, pri operacijah in pri porodih. Trudili smo se tudi izboljšati metode v majhnem laboratoriju. Dela je bilo dovolj. Spoprijemali smo se z malarijo, pljučnicami, driskami, podhranjenostjo...

Nevednost in nezanimanje domačinov sta se izkazala za večji problem kot revščina. Drobceni otroci z ogromnimi trebuhi in otožnimi črnimi očmi niso bili podhranjeni zaradi pomanjkanja hrane, temveč zaradi nevednosti mater in številnih vraž o prehrani otrok. Ogromen trebuh ni znak debelosti, temveč nastane pri hudo bolnem otroku, ki mu primanjkuje beljakov in vitaminov. Bolezen se imenuje **kvašiorkor,** kar pomeni v jeziku Ga bolezen prvega otroka, ko se rodi naslednji. Matere namreč rojevajo zelo pogosto in ko pride naslednji otrok, prenehajo z dojenjem prvega. Tako ponavadi dveletni otroci nenadoma pristanejo na koruznem močniku na vodi. S kurjimi jajci jih matere nočejo hraniti, ker verjamejo, da pri otrocih povzročajo neplodnost v odraslem obdobju. Papaje, sadeži z veliko količino vitaminov, pa k otroku privabljajo zle duhove. Otroci pa kljub hrani okoli njih zbolevajo. Če jim uspe preživeti tja do četrtega leta, ko so si sposobni hrano najti in pripraviti sami, so rešeni. Tako smo med tem, ko smo zdravili otroka, hkrati kazali mami, kako ga mora prehranjevati. Tudi, če upošteva vse vraže, lahko otroku pomaga z drugo hrano, ki je bogata z beljakovinami. Precej na široko sem se razpisala o tem, saj leži bistvo reševanja teh problemov, kot smo uspeli spoznati v času, ki smo ga preživeli v Afriki, predvsem v preprečevanju bolezni in v izobraževanju ljudi. Naj podkrepim to trditev še z dvema primeroma. Prvi je malarija. Številni ljudje ne vedo, da malarijo prenašajo komarji in da se jo lahko ubranimo, če se izognemo pikom okuženih komarjev anofelesov. Drugi primer pa so driske, kjer enostavno nadomeščanje izgubljene tekočine rešuje življenje. Če je pravočasno, seveda. Da sploh ne omenjam aidsa, ki je še neozdravljiv in je edini način, da se epidemija zajezi, poučevanje ljudi o možnih poteh prenosa okužbe.

Poleg vseh bolezni, ki tarejo pleme, ki živi v Tarimu, smo se pri svojem delu srečevali tudi s posledicami njihove vročekrvnosti in razboritosti. Predvsem v zgodnjih večernih urah smo šivali rane na glavah, rokah, razparanih trebuhih... Bili smo priče smrtim, pa tudi novim rojstvom. Naši dnevi so bili pestri in naporni. A bolj ko smo spoznavali te ljudi in njihove težave, bližji in ljubši so nam postajali. Videli smo, da nam zaupajo in tudi mi smo bili veseli, ko smo opazili spremembo na bolje ali ozdravljeno in zaceljeno roko, ki je bila še pred kratkim ena sama gnojna rana.

Le delo v laboratoriju ni in ni steklo po naših načrtih. Natančnost glede časa in koncentracij je bila daleč pretežka naloga za sicer uka željne laborante. Čas Afričanom ne pomeni ničesar. Sedimentacija rdečih krvniček pa je preiskava, ki traja natanko šestdeset minut. Kako to razložiti ljudem, ki jim jutri lahko pomeni tudi popojutrišnjem? Vendar prav ta odnos do časa dela njihovo življenje sproščeno in neobremenjeno. Ne poznajo izreka »Čas je denar«, ki povzroča preštevilne strese v našem življenju.

Po napornih dneh smo nove moči nabirali ob čudovitih sončnih zahodih. Ogromna žareča krogla, ki je vsak večer zdrsnila z obzorja za oddaljene gričke in pri tem rdečkasto ožarjala zeleno pokrajino, nam je pomagala pozabiti na utrujenost. Ob večerih smo tako (če le ni bilo nujnih primerov) spoznavali, kako živijo in se zabavajo domačini. Naj omenim le, da je njihovo življenje izredno preprosto, težko pa predvsem za ženske, ki so v podrejenem položaju. Vse pa poteka zelo umirjeno, veselo, ljudje si ne delajo prevelikih skrbi in živijo iz dneva v dan, brez velikih načrtov za prihodnost. Povsod se razlega vrišč številnih otrok, ki se le v najbolj ranem otroštvu igrajo v prahu okoli hiš, ko malce zrastejo, pa že dobijo svoje zadolžitve. Bogastvo družine se meri po številu krav in otrok.

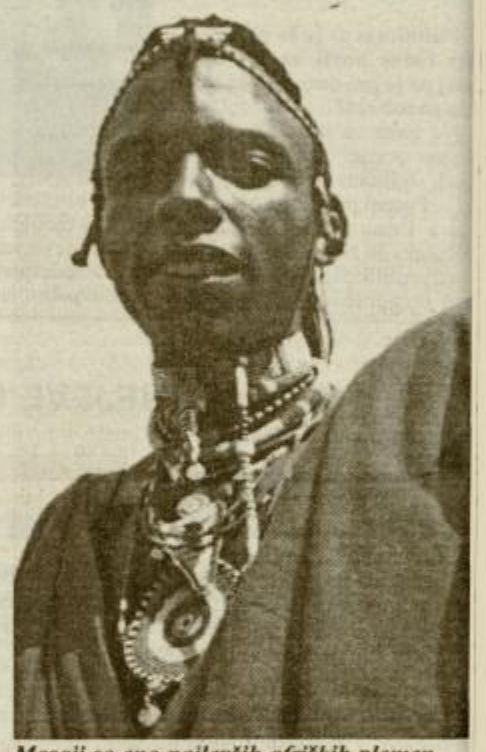

Masaji so eno najlepših afriških plemen.

Za dober mesec dni smo se ustavili-še v manjšem masajskem naselju v bližini Arushe. Tam smo delali pod vodstvom lokalnih zdravnikov v bolnišnici Selian, ki jo upravljajo in financirajo ameriški Luteranci. Naši bolniki so bili Masaji, eno najlepših in najponosnejših tanzanijskih plemen. Ohranili so tradicionalni način življenja, nikomur se niso pustili podrediti. Veliko o njihovi neupogljivosti pove tudi dejstvo, da Masaji nikoli v žalostni zgodovini črne celine niso bili sužnji. Še vedno živijo v svojih s slamo kritih kočah iz blata. Dvorišča pred njimi so snažna in pometena. Preživljajo se z vzrejo govedi in gojenjem koruze. Premožen moški lahko ima neomejeno število žena. Kadar Masaji zbolijo, se po pomoč najprej zatečejo
nalnim zdravil
svojim vračem. Š
uspejo pozdravi
poiščejo zdravni
jih podobne bole
tala tanzanijska
Ker so živinoreje
tudi vranični pri
smo uspešno zd
čenjem rane in p
kajti vrači niso
uspešni.

Čeprav so po
žanjih misionske
ne ustanove
opremljenimi to
tanovami v tretje
bom pozabila, k
so žareli obrazi
in sester v zdra
staji Mto-wa-mb
zlagali zdravila
ketov. Police v l
ob našem prihod
polnile. Vrste
bolnikov pa tudi

Nikoli nismo
nutek gojili iluz
kot majhna sku
Tanzanijo in nj
me ali da bo naš
prispevek k izbo
ljenja Afričanov
mi temnopoltimi

v tej daljni dežel
lili občutek, da s
je, ne glede na
vero, pripadno
ali narodu in da
mo za boljše živ
sabo smo izme
različnih izkuše
nanj o življenju
vrednotah. Ne
znebiti občutka
Afriko po krive
šno pastorko E
bila dolga leta
na in zatirana.
liko obzirnega d
čemo povrniti
ki si jo zasluži.
kože pa tole - a
pomembno kak
bil Adam? Kaj,
len?

Na Celjskem
izvedbi akcije
načine pomagal
va Železnik,
Luka Divjak, M
in Vojin Mlina
na Celje, Zdra
Celje, Optika
sana, Apoteka
Lekarna Celj
Štorman, Etol
Damjana Stan
tro Turnšek-C
Kanal X Slove
ce, Glasbena š
Vojnik. Vsem
in vsem, ki so s
ciji Človek člo
se še enkrat na
ljujem za dari
drugem koncu
okrogel, da g
prijateljstvo in

BARBA

Masajsko naselje v bližini Arushe.

nem od čudovitih vrtov Cavtata. Spomin na zadnjo vojno je za turiste posebna zanimivost. počasi vračajo v južno Dalmacijo.

Na Pilah. Mogočno obzidje pred vhodom v starodavno dubrovniško mestno jedro.

Pomlad v Dubrovniku

ojno življenje v južni Dalmaciji - V številnih hotelih znova pričakujejo turiste

želite videti raj na zemlji, pri- v Dubrovnik, je zapisal Ber- Shaw. Odprto morje pri Du- niku je najčistejše v Sredozem- e pred blizu dvema desetletje- gotovil Jean Jacques Couste- Kakšna sta Dubrovnik ter nje- okolica dandanes, pomladi le- 96, po nedavni vojni?

Dubrovniku ter njegovi okolici il že pred dvema letoma, ko so mestu prvi tuji turisti. Lani, pred ko operacijo Nevihta, so zabele- *50 tisoč* nočitev, letos pa resno ra- o na prvo pravo povojno leto. ali ñaj bi številko med 700 tisoč im milijonom nočitev. Zato veli- slijo na srednjeevropsko tržišče, di na čarterske polete iz Velike nije, Francije in ZDA. Predvojne dne številke, 6 milijonov noči- e nekaj let gotovo ne bo.

enem od rednih poletov Croatia esa, iz Zagreba v Dubrovnik, je pretekli teden nekaj tujcev, med večja skupina slovenskih turi- h delavcev, novinarjev ter prvih jih slovenskih turistov. Iz Za- je v Dubrovnik komaj eno uro ke vožnje. Nekateri so se med sovanjem spomnili nedavne ne- v bližini dubrovniškega letališ- je zahtevala življenja uglednih ičanov. Takrat je šlo za posebno etalo, sicer pa letijo letala iz Za- v Dubrovnik (na redni progi) po at na dan.

dno znova se čudim strahu pred em nasploh. Vsako minuto pole- sem svetu nešteto letal, do nesre- de zelo redko, pa še to večinoma žbami dvomljivega slovesa. Ko v pomislim na vsakodnevno klav- na slovenskih ter tujih cestah, si aprav oddahnem. O letalskih ne- h je pač toliko govorjenja zato, mre veliko ljudi naenkrat, na is- nestu.

Dalmatinci?

dubrovniškem pristanišču Čilipi pričakalo vetrovno vreme. Tudi maciji imajo za seboj razmeroma zimo, čeprav smo se lahko za prvo- e praznike že namakali v morju.

rta Krga, Slovenka, ki živi v ovniku, je naši skupini predstavi- istične znamenitosti. Veliko od zadnjo vojno poškodovanega, m z velikim zanimanjem opazo- ed dvema letoma, je obnovljene- tari stereotip o lenih Dalmatincih ni resničen, je rekla gospa Mar- ecej obnavljajo s tujo človeko- o pomočjo, za kar je potrebna volja, delo. V mestu Dubrovnik, pod zaščito Unesca, je pogorelo znotraj obzidja manj kot deset zgodovinskih hiš, vendar so njihova okna ter vrata zakrita z lesom. Pogorišč v ozkih uličicah pravzaprav niti ne opaziš, na pročeljih so vidnejše praske, ki so jih povzročili drobci granat. Marsikateri poškodovani spomenik so že restavrirali v celoti.

Znotraj dubrovniškega obzidja je več kot tisoč spomenikov nulte in prve kategorije. S srednjeveškega obzidja je mogoče videti veliko neponovljive lepote enega od najlepših letovišč na svetu. Med vsem tem je trdnjava Lovrijenac, kjer so v času srednjega veka zapisali, da je svoboda (Libertas) vredna več kot vso zlato. Znova smo občudovali Knežji dvor, palačo Sponza, Orlandov steber, Gundulićev spomenik, Onofrijev vodnjak, Katedralo, cerkev dubrovniškega zavetnika Sv. Vlaha (Sv. Blaža), zaklade Frančiškanskega in Dominikanskega samostana... V Frančiškanskem samostanu je na ogled tretja najstarejša lekarna v Evropi, ki deluje neprekinjeno že od davnega leta 1317. Na staro dubrovniško strpnost spominjata pravoslavna cerkev in židovska sinagoga, ki jo še obnavljajo.

Natakarji pleskajo

Na Stradunu je bilo za prvi maj slišati tudi slovenščino, nemščino, angleščino, španščino, francoščino, češčino ter nizozemščino. Posameznike seveda, tistih starih poletnih turističnih množic še nekaj časa ne bo. Zvečer so bili na osrednji ulici predvsem rosno mladi domačini, ki si posedanja v sosednjih kavarnicah ne morejo privoščiti. V Dubrovniku je v gostilnah ter trgovinah nekoliko dražje kot v Sloveniji.

V kavarnici Trubadur smo srečali lastnika, ki je nekoč prepeval z Dubrovniškimi trubadurji. V prijetnem, intimnem vzdušju sem na steni opazoval fotografije najbolj znanih gostov, med njimi Phila Collinsa ter številnih drugih. Tako kot skoraj povsod, so nam pod pepelnikom pustili račun. Posamezniki skušajo namreč neizkušene turiste opehariti, vendar se, zaradi obveznih računov, bojijo strogih kazni. Zaradi posledic vojne živijo v Dubrovniku v hudi gospodarski krizi, kriminala pa v tem mestu, majhnem kot Celje, ni veliko. V nekaterih podjetjih niso dobili plač že po več mesecev. Turistov še ni, zato hotelsko osebje lastnoročno pomaga pri obnavljanju hotelov, pri pleskanju in podobnih opravilih.

Stanovali smo v hotelu Lapad, v pristaniškem predelu Gruž. Turistični delavci so nas povabili k ogledu šestih obnovljenih mestnih hotelov, pripravljenih za novo turistično prihodnost. Na srečanju z vodilnimi turističnimi delavci Dubrovniško-Neretvanske županije, z **Vladimirjem Bakićem, Dubravkom Miloševićem** in **Ilijo Zanetićem,** smo slišali veliko o prizadevanjih za vzpodbujanje turizma na območju Dubrovnika, Cavtata, Elafitskih otokov, Korčule, polotoka Pelješca... O vračanju Dubrovnika na svetovno tržišče po njihovem mnenju pričujejo tudi prve ladje s turisti, ki križarijo po vzhodnem Sredozemlju ter se ustavijo za nekaj ur. Nihče ne vpraša več, ali je v Dubrovniku vojna, le kako je z namestitvijo, so rekli.

Za letos računajo v Dubrovniku na petino ali četrtino števila gostov, ki so prihajali predvojna leta. Na tem območju bo letos odprtih nad petdeset hotelov, precej apartmajev, imajo več kot deset tisoč postelj v zasebnih sobah, tri marine ter nekaj kampov. Dobili smo razkošne krajevne ter hotelske turistične prospekte, številne pisne turistične informacije, tudi v slovenskem jeziku.

Posebej privlačijo cene. Hoteli, ki so jih nekoč povprečni slovenski turisti občudovali le od zunaj, so danes dostopni tudi srednjemu sloju počitnikarjev. V šempetrski turistični agenciji Dober dan, na primer, ponujajo teden dni Dubrovnika ali njegove širše okolice že za ceno od 310 nemških mark (polpenzijon), skupaj z povratno letalsko vozovnico. Na višku turistične sezone stane teden dni bivanja v hotelih, ki se še ponašajo s petimi zvezdicami, v dubrovniškem Presidentu ali v Croatii v Cavtatu, največ šesto nemških mark (s polpenzionom ter letalskim prevozom). Res pa je tudi, da so ostale cene v sosednji državi nekoliko višje.

Bogata, zgodovinska Korčula je bila doslej slabo obiskana, četudi je bila precej daleč od vojnih spopadov.

Ostanite še malo!

Iz dubrovniškega pristanišča Gruž je komaj ura vožnje na mali otok Lopud, v čudoviti zaliv. Naša skupina je uživala v miru otoka brez avtomobilov, v značilni dalmatinski vasi z veliko plažo, med palmami, zlatorumenimi pomarančami ter posebnimi vonji. Tu vojnega razdejanja sploh ni bilo, med obleganjem mesta pa so se preživljali z ribarjenjem. V Cavtatu, na dubrovniški rivieri, smo si ogledali ogromni hotel Croatia, ki je bil pred dvema desetletjema med prvimi desetimi v Evropi. Hotel, blizu hercegovsko-črnogorske tromeje, je bil med zadnjo vojno med boji poškodovan ter delno izropan, v obnovo pa so vložili že petnajst milijonov mark (od tega tri milijone v razbita stekla). V kraju smo občudovali mavzolej družine Račić, izredno Meštrovićevo delo, ki so ga posvetili bogati družini, žrtvi epidemije španske gripe. V Cavtatu so nas domačini opazovali s precejšnjim zanimanjem, veseljem. Ko smo z gostilniškega vrta, kjer smo veselo nazdravljali z dalmatinskim vinom, odhajali dobre volje, so otroci vzklikali: »Ostanite še malo!«

Med potjo na polotok Pelješac in na otok Korčula smo se ustavili v Slanem pri Dubrovniku, v enem od zadnjih krajev, kjer je še mogoče videti precej razbitih hiš in razdejan hotel. Prebivalka kraja je povedala, da so tu uničevali četniški skrajneži. Za Stonom, na polotoku Pelješac, bojev ni bilo, zato je podoba mirnega letovišča Orebić kar najbolj prijazna. Z ladjo smo se zapeljali na drugo stran zaliva, v srednjeveško mesto Korčula na istoimenskem otoku. Odlično ohranjeno srednjeveško mesto, kjer naj bi bila rojstna hiša popotnika Marka Pola, je po lepoti in bogati zgodovini Dubrovnik v malem. V mestu so ohranjena dela Tiziana in Tintoretta, posebna zanimivost so tudi srednjeveške bratovščine, ki še vedno pripravljajo živopisane procesije. Na Korčuli in na Pelješcu smo si spet ogledali številne hotele, ki pričakujejo turiste z ugodnimi cenami. Jedli smo surove školjke, naravnost iz morja, pili smo lahko plavac, postup, dingač...

Ugotavljajo, da je vojna torej končana. V Dubrovnik bodo letos leteli tudi britanski turisti, od koder so nekaj časa oklevali, sem prebral v časopisu Slobodna Dalmacija. Med pogovori s preprostimi Dalmatinci sem spoznaval veliko hrepenenje po nekdanjem turističnem življavu. Z njim bo gotovo lažje pozabiti vojne grozote, povojno pomanjkanje... Tudi fantu, ki je na fronti dobil živčni zlom, starejši Srbkinji, ki je preživela med treskanjem granat ter se ji tako tresejo roke, da ne more sama postreči s skodelico kave, tistim, ki žalujejo za mrtvimi, invalidom... Ljudje smo različni, nekateri hitro pozabljajo, veselo stresajo šalo za šalo, gledajo vnaprej... Tudi kadar se jezijo na dnevno politiko, na stranpota lastninjenja ter na podobno.

BRANE JERANKO
Foto: EDI MASNEC

ODMEVI

Država hoče Olimp II.

Na trhlih nogah so vaši očitki, Mirko T. Krajnc. Ali se nekaterih stvari ne morete (ne želite) spomniti ali je vaš arhiv nepopoln ali pa stvari nočete razumeti, kot so zapisane. »Zgodil« se vam je stečaj Ema in na vrat na nos se želite opravičevati s primerom Olimpa, za katerega ste javno trdili, da je »športni objekt in ni možno vračanje v naravi«.

Na ustni obravnavi pri Upravni enoti Celje zaradi zahteve pravnih naslednikov upravičenk za denacionalizacijo nepremičnin na kompleksu ND Olimp je Emov pooblaščenec Herman Lichteneger podal stališča Ema in opredelitev do zemljišč: »Na podržavljenem zemljišču je sedaj športno igrišče Olimp Celje in naj se pri odločanju o zadevi odloča v skladu z ustaljeno sodno prakso Vrhovnega sodišča Republike Slovenije, ki pravi, da vračilo takih zemljišč v naravi ni mogoče.«

Na izvensodni poravnavi je Emo zastopal Mirko T. Krajnc (se spomnite!) in ravno zaradi citiranega stališča so »upravičenci in njihovi pooblaščenci po tej poravnavi soglasni, da ne zahtevajo vrnitev nepremičnin navedenih pod točko II. (športni kompleks Olimp, op.p.) v naravi oziroma v last in posest, temveč sedaj zahtevajo za podržavljeno nepremičnino plačilo odškodnine v obliki vrednostnih papirjev ali priznanic Sklada kmetijskih zemljišč in gozdov Republike Slovenije, s tem da se podržavljena nepremičnina oceni po vrednosti zazidanega stavbnega zemljišča.«

Štadion Olimpa ni moj načrt, marveč preslikava načrta iz brošure »30 let Športnega društva Olimp«, kar je tudi jasno zapisano. Golovec ni bil nadomestilo za Olimp, marveč (kot travnata površina) za Glazijo, v javnem razpisu je natančno zabeleženo, da zainteresirani vse informacije dobijo pri Mirku Krajncu, pripravljen sem vam odstopiti fotokopijo posestnega lista za katastrsko občino Spodnja Hudinja, na katerem je Emo vpisan kot imetnik uporabne pravice osmih površin; med drugim tudi nogometnega igrišča Olimp...

Ko že omenjate stadion v stari opekarniški jami: zakaj ideje niste zagovarjali v času, ko ste bili predsednik IS Celje?

ŽELJKO ZULE

PREJELI SMO

Kaj pa Avgijev hlev?

V notranjepolitičnem pregledu dogodkov preteklega tedna smo lahko na TV Slovenija v sobotni oddaji Utrip pred predvolilno televizijsko kamero občudovali predsednika slovenske vlade dr. Janeza Drnovška pri kidanju gnoja pri nekem kmetu v njegovem domačem kraju.

Ljudje, ki vohajo, kako zaudarja na sončni strani Alp, pa modrujejo, da se mu zaradi gnoja ni bilo treba podati na deželo. Ljubše bi jim bilo, da bi ostal kar v svoji predsedniški pisarni v vladni palači in da bi od tam očistil slovenski Avgijev hlev. Bomo res morali do volitev čakati na pravega Herakleja?

MIRO GRADIČ,
Celje

Gospodarsko zbornico poskusno ukiniti

Še preden je g. Čuk obsedel na vrhu zborničnega drevesa, sem vedel, da bo zamenjava (alternativa) slaba. Ta vtis sem dobil na predvolilnem razgovoru z njim na radiu. Najprej bo potrebno kadrovsko pojačati GZ, je obljubil. Ta ustanova veže nase preko dvesto ljudi z visokošolsko izobrazbo (ekonomistov, pravnikov), če prištejemo še čistilke in vse ostalo, je tam okoli tristo ljudi. Kako bi ti ljudje bili koristnejši sodstvu, gospodarstvu ipd.? Enaka ustanova v deželi Baden-Würtenberg z desetimi milijoni prebivalcev in štirideset tisoč dolarji bruto nacionalnega dohodka ima okoli sto petdeset ljudi.

In zakaj slaba zamenjava? G. Dagmar Šuster je poznal vse zvijačnosti ideološke žlahte in je zaradi tega tudi lahko večkrat zarobantil v prid gospodarstva, obrti in zaradi tega dobil nasprotnike. Zato je bil za njih veliko primernejši mehkužni Čuk.

Ob zdravniški stavki pred dnevi je dal nekakšno izjavo za javnost, kot predstavnik GZ, da delavci delajo tudi za njih (zdravnike). Ker je g. Čuk tudi sam nekakšen doktor za gospodarstvo, bi že moral tudi sam uvideti simptome bolehanja gospodarstva in imeti zanj zdravila na mizi.

Lagodno življenje Gospodarske zbornice (njenih uslužbencev) je zagotovljeno skozi zakon o obvezni članarini, z drugimi besedami, zajeda gospodarstvo. Za preko dve milijardi tolarjev proračuna na leto bi morala delovati bolj odgovorno in gospodarstvu v prid.

Ker vemo, komu obe zbornici služita (GZ in Obrtna zbornica), je tragikomično to, da vlada (komunisti) sami s seboj podpisujejo nekakšen socialni pakt v imenu gospodarstva in obrti z vprašljivim pooblastilom.

Gospodarsko zbornico, kakor tudi Obrtno, takšni kot sta sedaj, je potrebno poskusno ukiniti, pa bomo takoj ugotovili, komu sta potrebni, ali pa sta sami sebi v namen.

Veliko zaskrbljenost za stanje v gospodarstvu je 18. 4. 1996 v Pismih bralcev izrazil predsednik upravnega odbora Območne gospodarske zbornice gospod Franc Ban. Škoda, da ni na ta položaj pririnil že prej in bi morda preprečil razstrelitev mojega MERX-a na prafaktorje. Nedvomno ga je bilo lažje raznositi v nekaj mesecih, kot pa nekaj desetletij graditi.

Privatni interes je v tem primeru zavladal nad slovenskim (koristnim).

MARJAN MANČEK,
Liberalna stranka
Celje

Pismo velenjski ZLSD

27. aprila zjutraj so bile ulice in zelenice mesta Velenje prekrite z obojestransko potiskanimi letaki dimenzij 10,5x7,4 cm z naslednjim besedilom: »Čestitamo ob 27. aprilu, dnevu Osvobodilne fronte, Mladi forum Združene liste«.

Spoštovani g. predsednik Srečko Meh!

Mesto Velenje je bilo ta in naslednji dan podobno smetišču, ljudje so po teh letakih hodili in s tem tudi (hote ali nehote) onečaščali spomin na dan OF.

Ne vemo, kakšen je bil namen Vaše stranke, da se je odločila s temi papirčki preplaviti ulice in zelenice mesta Velenje. Le opozoriti Vas želimo, da so se letaki, ki naj bi ljudi spomnili na dan OF, valjali po ulicah in se v deževnem vremenu pod čevlji ljudi spreminjali v nerazpoznavne in moteče komunalne odpadke in tako močno onesnažili mestne površine.

Ker ste, spoštovani gospod predsednik območne organizacije ZLSD, obenem tudi župan mestne občine Velenje, vas seznanjamo s 35. členom Odloka o komunalnem javnem redu in miru (Uradni vestnik občine Velenje, št. 17/90), ki določa: »Metanje letakov je prepovedano« in 21. točko 41. člena istega odloka, ki določa, da se v primeru metanja letakov kaznuje odgovorna pravna oseba.

Zaradi opisanega Vas vljudno prosimo, da kot zastopnik pravne osebe (ZLSD), ki je zavestno in načrtno povzročila onesnaževanje ulic in zelenic v mestu Velenje, javnosti pojasnite:

- zakaj ste se odločili letake s čestitkami ob 27. aprilu nezakonito razmetavati po ulicah in drugih javnih površinah mesta Velenje,
- zakaj ste se kot predsednik OO ZLSD in kot župan mestne občine Velenje odločili zavestno kršiti odlok o komunalnem javnem redu in miru v občini Velenje in s tem zavestno povzročili močno onesnaženje okolja,
- zakaj ste se kot župan odločili z negativnim zgledom vplivati na meščane in jih nagovarjati, da naj ne spoštujejo predpisov,
- kako boste povrnili nastalo materialno škodo (letake bo verjetno počistilo Podjetje za urejanje prostora na stroške davkoplačevalcev),
- s kakšno oblastno in moralno avtoriteto nameravate od meščanov Velenja v bodoče pričakovati, da bodo spoštovali odlok o javnem redu in miru in druge predpise, ki jih na Vaš predlog (na predlog župana) sprejema svet Mestne občine Velenje?

In končno, obveščeni smo, da so bili omenjeni lističi odmetavani tudi po drugih mestih v Sloveniji in ne le v Velenju. To bi lahko pomenilo, da ni šlo za posamično ekscesno dejanje, temveč za dobro premišljeno in organizirano akcijo.

V pričakovanju odgovora Vas najlepše pozdravljamo!

SEKRETARIAT
ZELENIH
SLOVENIJE

Klub brigadirjev delovnih brigad

Po koncu II. svetovne vojne se je s prostovoljnim delom obnavljala porušena in izgrajevala nova domovina. Gradile so se nove železniške proge, ceste, gospodarski, komunalni in kulturni objekti, tudi na nerazvitih območjih Slovenije in širše. Pri vseh teh delih so v letih 1946-1982 največ naredile mladinske delovne brigade.

Doživetja z delovnih akcij so nepozabna. Zato smo se brigadirji mnogo let organizirano srečevali, kar pa je v zadnjih letih zamrlo.

Letos praznujemo 50. obletnico prvih delovnih akcij. Odločili smo se, da ustanovimo Klub brigadirjev mladinskih delovnih brigad celjske regije. V klub vabimo vse, ki so bili v letih 1946-1982 v mladinskih ali pionirskih delovnih brigadah, ne glede na kraj akcije (zvezne, republiške, lokalne). Takšni klubi že delujejo v Ptuju, na Primorskem, ljubljanski regiji, ustanavljajo ga tudi v Mariboru in Murski Soboti.

Letos 25. junija bo v Semiču v Beli Krajini vseslovensko srečanje brigadirjev z osrednjo proslavo 50. obletnice ustanovitve prvih mladinskih delovnih brigad in v spomin na akcijo obnove med vojno porušene železniške proge Otovec - Bubnjarci. Kmalu za tem se bomo srečali v Dornavi (regulacija Pesnice), v septembru pa načrtujemo prijateljsko srečanje brigadirjev tudi v celjski regiji.

Delež brigadirk in brigadirjev je neprecenljiv. Želimo, da se naše delo ceni tudi v današnjem času. Ostanimo v prijateljskih odnosih, srečujmo se!

Vabimo vse, da na dopisnici sporočite svoj točen naslov s pripisom, v kateri delovni brigadi in kdaj ste bili na akciji. Hkrati sporočite, če se želite organizirano (z avtobusom) udeležiti proslave 50. obletnice MDB v Semiču.

Vaša sporočila pošljite najkasneje do 20. maja t.l. na naslov: Združenje borcev in udeležencev NOB Celje, Gledališka 2 s pripisom:

»Za Klub brigadirjev MDB v ustanavljanju« ali neposredno na Združenje borcev in udeležencev NOB vašega območja (občine).

Ko boste prebrali ta sestavek, opozorite nanj še svoje prijatelje - brigadirje. Preko javnih sredstev obveščanja oz. na znane naslove pa vam bomo sporočali, kar bo pomembno za našo dejavnost.

IVICA FIŠER,
Celje

27. april - praznik upora

Slovenska nacionalna desnica (SND) in njena poslanska skupina v Državnem zboru, ki jo sestavljajo poslanci Stanič, Verzolak in Lap podpirata Združene ob Lipi sprave.

Združeni ob Lipi sprave so skupaj s predstavniki Svetovnega slovenskega kongresa, Nove slovenske zaveze in Društva za demokratizacijo javnih glasil na predvečer državnega praznika pri Lipi sprave in Odrešenikovem znamenju razvili žalno zastavo v spomin na 27. april 1941, ko se je z ustanovitvijo Protiimperialistične fronte začele tragična delitev slovenskega naroda, ki je dosegla svoj višek v junijskih dneh leta 1945. Narodova nesreča je v tem, ker si je zmotna ideologija prisvojila izključno pravico do upora z edinim ciljem uresničiti revolucijo in boljševistično oblast. Množična grobišča so neovrgljiv dokaz za upravičenost spomina na to obdobje z žalno zastavo.

SAŠO LAP,
predsednik SND

Spomladansko čiščenje

V vasi Tremarje smo organizirali akcijo čiščenja obcestnih bankin, zelenic, avtobusne postaje, obcestnih jarkov, skratka okolice, kjer prebivamo in se gibljemo. Lotili smo se veh odpadkov, ki jih ljudje žal tako radi odlagamo kar v naravo, čeprav so pri hiši smetnjaki. Tukaj naj omenimo »visoko« kulturo voznikov avtomobilov in sopotnikov, ki smeti »odlagajo« kar skozi okna avtomobilov, pa kamor pade, pač pade. Posebej bi opozorili še šoferje avtobusov Izletnik Celje, ki odpadke, ki se naberejo na avtobusu, odlagajo ob cesti na končni postaji v Tremarju.

Akcije čiščenja smo se prebivalci Tremarja udeležili v kar lepem številu, zato bi se radi javno zahvalili gospodu Maksu Štoru, ki je s svojim traktorjem odvažal smeti in odpadke, čeprav ne živi v vasi in je žrtvoval svoj čas in s svojim traktorjem veliko prispeval k lažjemu delu. Žal pa smo vsi prisotni v čistilni akciji ugotovili, da pri čiščenju niso sodelovali tisti, ki mogoče največ prispevajo k onesnaženju vasi. Mogoče bodo to javno pismo prebrali in se zamislili nad rekom: Slovenija moja dežela - Slovenija čista dežela.

Ob tem lepem sloganu se večina vaščanov sprašuje, ali lahko nekdo, ki redno prazni svojo greznico, škropi z gnojnico po vasi, kjer se mu zahoče, ker ni dovolj dobro zaprl ventila na cisterni, ali lahko nekdo, ki spraznjuje greznico, brizga gnojnico po zidu ob javni cesti in ali lahko le-ta poliva gnojnico po zelenicah med hišami (čeprav po svojih), čeprav bi le-to lahko izlil po njivah na polju, kjer ni hiš. Sprašujemo se, ali mora večina prebivalcev, mimoidočih in vozečih prenašati grozen smrad, ki se širi po vasi pa tudi izven nje. Razumljivo je, da se pri tem delu lahko onesnaži tudi javna cesta, vendar pa mislimo, da če pride do razlitja po cesti, se ne snaga lahko spere z vodo in pospravi za sabo.

Vsa ta vprašanja so se porajala ob naši akciji čiščenja, za to za konec vsem (ne samo Tremarčanom) v razmislek: tako malo truda je potrebno za čisto okolje, v katerem živimo, zato, dragi sovaščani, potrudite se in prispevajte k čistoči naravi že s tem, da vsak še tako majhno smet odloži v smetnjak. Vedite, da je do tega, da postane naša vas čista, tako majhen korak. Storite ga!

VAŠČANI TREMARJA
udeleženci čistilne akcije

Svetovni dan laboratorijskih živali

24. april je svetovni dan laboratorijskih živali, ki so za zaprtimi vrati različnih institucij, v bolj ali manj trivialnih poskusih, žrtvovane pod etiketo »znanstvene raziskave«, ki se arogantno otepajo etičnih, v zadnjem času pa tudi vse močnejših znanstvenih ugovorov. Število poskusnih živali gre v desetine milijonov letno. Že je v Sloveniji zaradi vplivnih ekonomsko interesnih skupin prisotna informacijska prazni na o tem, kaj poskusi na živali so, v kakšne namene se izvajajo in kateri so izdelki, ki so bili testirani na živalih. Do dane na nobeni slovenski televizi ski postaji ni bila predvajana niti minuta slikovnih informacij o animalnih eksperimentih in sprožena nobena resna javna razprava.

Za slovenski prostor ni na tančnih podatkov, kje se eksperimenti izvajajo, kakšne vr ste so, katere živali se uporabljajo, v kakšnih razmerah živijo ter kdo in na podlagi kakšni kriterijev podeljuje licence za izvajanje poskusov.

Podatkov o slovenskih eksperimentih, kot že rečeno, ni. Zato si poglejmo podatke eksperimentih drugod po svetu, kjer je informacij več in zato pritisk javnosti za abstinenco poskusov na živali mo nejši.

Vsak dan v laboratorijih usmrtijo nad 300.000 živali. Spekter animalnih eksperimentov je izredno širok. Od testiranja različnih izdelkov (o insekticidov, prehrambeni barvil, arom in tisoče drugi substanc, do lakov za lase i nohte, pudrov, krem, pralni sredstev in ostalih toaletnih izdelkov, ki so jih živali prisilje ne jesti, ali jim jih aplicirajo na kožo, na umetno povzročene rane in sluznico), behaviorističnih raziskav, edukacijski eksperimentov (pri pouku bi logije, veterine), testiranj farmacevtskih preparatov do dogotrajnih medicinskih in biokemijskih raziskav.

Po podatkih, ki so jih na podlagi vprašalnikov pridobila evropska društva proti mučenju živali, in ki so objavljeni v knjigi M. Scher: Lepota brez nasilja (Bellezza senza crudeltà, 1995), naslednji svetovno znani izdelovalci kozmetike ne izvajajo poskusov na živalih: Avon, Revlon, Yves Rocher, Christian Dior, Givenchy, Yves Saint Laurent, Este Lauder.

Med tistimi, ki so sami izjavili, da opravljajo teste na živalih, pa je kopica znanih imen: Chanel, Colgate/Palmolive, Vedemecum, Guerlain

NOVO - NOVO - NOVO
TRGOVSKA DRUŽBA, d.d.
POTROŠNIK
BLAGOVNICA
NOVA VAS
SAMOPOSTREŽBA
PREUREJENA, POLEPŠANA, SODOBNEJŠA
UGODNO - REKLAMNE CENE

Sir Gauda	767,00
Kava zrno Droga 1/1	1.366,00
Grah 800 g	142,00
Čaj Lipton - pločevinka 0,33	40,40
Pralni prašek Ariel 2,4	799,00
Pralni prašek Weisser Riese 3,6	799,00
Toaletni papir 10/1	278,00

POKUŠINE PROIZVODOV !
ESA ŽALEC, JURMES, LJUBLJANSKE MLEKARNE ...
Kolektiv Blagovnice Nova vas vas vabi k nakupu !
Kupujte bolje kot sosed !

...uy Laroche, L'Oreal, Lancome, Nina Ricci, Nivea, Shiseido, Giorgio Armani, Henkel, Gloria Vanderbilt, Cacharel, Paloma Picasso, Ariel, Camay, Krizia, Van Cleef in še mnogo drugih.

Podatkov, kako je s slovensko kozmetično, kemično ipd. industrijo, ni. Prav zaradi moralnih pomislekov potrošnikov in njihove pravice do informiranosti o izdelku bi bilo pristno in etično ponuditi tudi podatek, ali izdelek je ali ni testiran na živalih. Ponosno bi se lahko oglasili vsaj tisti, ki animalnih eksperimentov ne inkorporirajo v proizvodnjo, saj z bojkotiranje izdelovalcev kozmetike, ki svoje izdelke žigosajo z nasiljem, več kot umestno.

DUŠAN GRAJFONER,
predstavnik OIPE
Maribor

Sramota za naše državnike

Leta in leta spremljam odnos naših državnih voditeljev do živali. Še posebno mi ne gre v glavo, kako to, da enostavno molčijo, kadar jim državljani postavijo javna vprašanja v časopisih. Ne vem, ali so nepismeni ali pa tako nekulturni, da bi na vprašanje odgovarjali. Gospodu Drnovšku so že poslali javno vprašanje, kaj je z osnutkom zakona proti mučenju živali, kje se zadržuje in kdaj bo v obravnavi.

Takšno vedenje je vse obsodbe vredno. Če ima čas pisati knjigo o sebi, bo imel tudi čas odgovoriti, če je nekaj vprašan. Morda pa ima slabo čest, ali pa ga je sram izraziti resnico. Če ima sam svojega psa, to še ni dokaz, da ima rad živali. Sploh pa mora računati, da so v Sloveniji mnoga živa bitja, ki čakajo zakonske zaščite. To velja tudi za ministra Osterca, ki ga je pred dnevi izzvala javno gospa Ferliceva iz Maribora in ga vprašala, kje je zakon proti mučenju živali - on pa nič. Gladko pa mu je šel z jezika odgovor, kje je v Sloveniji najboljši vinorodni okoliš in kolikšna je prireja prašičev. Govori samo o pridobitništvu na račun živali, nič pa, kako jim bo pomagal. Njegovi podaniki, ki hodijo v Bruselj na konference in razgovore, lahko tam tvezijo tujcem izmišljotine, nam pa tega ne more.

Čudi me tudi dejstvo, da se gospod Kučan tako drži ob strani in nobene ne reče. Pozimi je bil v tovarni Krka, kjer redijo v neznosnih razmerah pse za poizkuse, ampak on je fin gospod in se ne vtika v pse. Zato bom vedno podprla mnenje veliko ljudi, da je za trpljenje kriva država - državniki pa naj se sprenevedajo, kolikor se hočejo.

Ker je odnos človeka do živali stvar etike in kulture, bi se tudi minister za kulturo lahko kaj oglasil in podprl naša prizadevanja. Rada bi povedala še tole: včasih mi kdo poreče, kaj pa pisarite v časopise, saj nič ne pomaga, potem odgovorim, da je to najbolj žalostno in izkaznica naše države.

MELITA FURLANI,
Celje

Protestna nota

V času, ko se naše ljudstvo in vsa Slovenija pripravlja na zgodovinski dogodek - na sprejem najbolj spoštovanega in uglednega gosta - svetega očeta Janeza Pavla II., ki mu največjo moralno avtoriteto upravičeno priznava ves svet, smo žene in matere zgrožene osupnile nad zarotniškim sporočilom Ženske zveze pri strankah komunistične levice, da nameravajo za dan papeževega obiska pri nas in za njegov 76. rojstni dan organizirati protipapežke in proticerkvene demonstracije.

Pripravljati demonstracije proti osebi, ki se neumorno trudi za mir in socialno pravičnost, za odpravo revščine in vsakršne diskriminacije, ni samo nezaslišana žalitev velike večine našega naroda, ampak je z demonstracijami pozdraviti najuglednejšega gosta in največjega prijatelja in dobrotnika človeštva, milo rečeno, dejanje nevredno človeka.

Nedopustno, perverzno in škandalozno je, da nameravajo in poskušajo posamezniki ali skupine verolomcev in krivih prerokov - v imenu svobode, demokracije ali celo človekovih pravic, napraviti nepopravljivo škodo in sramoto našemu narodu in naši mladi državi Sloveniji, ki jo je prav Sveti sedež priznal v najodločilnejšem trenutku, ko je naša samostojnost visela na nitki in to pred državami Evropske skupnosti! Vračati dobro s hudim je hudičevo početje!

Zato aktiv žena in mater Zgornje Savinjske doline naslavljamo na pristojne institucije oblasti in službe protestno noto, da po uradni dolžnosti preprečijo naklepne izbruhe sovraštva verolomcev proti povabljenemu in ljubljenemu gostu in proti Rimokatoliški Cerkvi na Slovenskem. Protest naslavljamo tudi na urad predsednika države in povabitelja Milana Kučana osebno, da zastavi svoj vpliv in avtoriteto, da se prepreči dejanje nezaslišane žalitve in nepopravljive sramote in škode, ki bi nastala s toleriranjem provokativnih demonstracij, saj bi v nasprotnem primeru lahko pomenilo, da predsednikovo povabilo ni bilo resno in iskreno!

MARIJA GLUŠIČ,
za Aktiv žena in mater
Zgornje Savinjske doline

Konec ljudomrzništva

Neorganizirano, čeravno spontano gibanje hipijev, je bilo eden od najpomembnejših trenutkov v svetovni zgodovini, ki bi moglo sprožiti globalne spremembe. Generacije punka, ki so nasledile mirne hipije, so se rodile iz žalosti, obupa in razočaranja generacij, ki so vedele, kaj je narobe in kaj prav.

Tako se generacije pravih vrednot ne rojevajo več in možnost, da »vstanejo od mrtvih« generacije, ki so bile mlade v 60. letih, je vse manj.

Vse več ljudi umira zaradi pomanjkanja ljubezni, časopisi pa to resnico spremenijo v samomore, vojne, genocide, ekocide in druge »cide«.

Vse to nisem napisal zaradi nostalgije po moji mladosti, temveč zato, ker nas je bilo premalo tistih v 60-ih letih in zato, ker nas je danes v 90-ih še toliko manj, ki nam deluje kompas.

Če pa kdo misli, da nas je še kaj dosti ostalo, pa naj pove.

JOŽEF JARH,
predsednik Stranke
enakopravnih dežel
Celje

ZAHVALE, POHVALE

Spoznavanje volilnega sistema

V soboto, 30. marca, sem bil povabljen na 4. redno sejo glavnega odbora (v nadaljevanju GO) Demokratske stranke (v nadaljevanju DS) Slovenije, ki je bila v hotelu Celeia v Celju. Član nisem, a kljub temu, ker na Celjskem in v Savinjski dolini trenutno ni niti občinskega odbora DS upam, da bomo na mojo pobudo v žalski občini kmalu oblikovali tudi DS Slovenije.

Na seji je poleg članov GO DS Slovenije in gospe Danice Simšič sodeloval tudi predsednik DS Slovenije gospod Tone Peršak. Govorili smo o sedaj tako perečem vprašanju nove volilne zakonodaje.

Resnično moram priznati, da tudi jaz, kot verjetno tudi večina Slovencev, nisem bil podrobno seznanjen, kakšne prednosti oz. slabosti prinaša proporcionalni ali večinski volilni sistem. Da smo te stvari vsi spoznali do potankosti, se je potrudil predsednik DS Slovenije gospod Tone Peršak. Nato je razprava potekala v zelo prijetnem vzdušju. Nekateri so predlagali majhne spremembe, spet drugi mogoče večje, a smo na koncu prišli do enotnega mnenja, da je volilni sistem, ki je sedaj v veljavi, za državljane Slovenije še najbolj sprejemljiv.

Rad bi se predvsem zahvalil predsednici GO DS Slovenije gospe Danici Simšič, ki me je povabila na to sejo in predsedniku DS Slovenije gospodu Tonetu Peršaku za tako natančno razlago volilnega slstema in vsem članom GO DS Slovenije, ki so prišli v naše kraje.

BRANKO LEŠNIK,
Dobrna

CENTER INTERESNIH DEJAVNOSTI
Cid
Kosovelova 14, 3000 Celje
razpisuje
za čas od 15.6. do 10.9. dela in naloge:
-upravnika
-kuharja
-pomočnika kuharja
-vzdrževalca
-čistilke
-pedagoškega vodje
-vzgojitelja
-zdravnika
-medicinske sestre
v Celjskem počitniškem domu v Baški na otoku Krku.
Nadaljnje informacije lahko dobite vsak dan od 9. do 12. ure po telefonu 063/25-125.
Razpis je odprt do vključno 20. maja 1996.

Na turistični kmetiji

Krajevna organizacija Rdečega križa Zibika je pripravila srečanje starejših krajanov na turistični kmetiji Bizjak v Orehovcu. Učenci Osnovne šole Zibika so pod vodstvom gospoda Jožeta Jagodiča pripravili prisrčen in bogat kulturni program. Gostitelja gospa Ida in Lojze pa sta poskrbela za izredno pogostitev in glasbo.

Kar 30 »najmlajših« je ob dobri volji, petju in plesu preživelo prijetno, sončno nedeljsko popoldne. Ob klepetu so še vedno mladostni, zdravi in delovni obujali spomine na mladost, ki je bila skromna, vendar vesela in srečnejša, kot pa jo danes marsikateri mlajši preživljajo.

V imenu vseh se prisrčno zahvaljujemo gospe Cilki Planinšek in Zdenki Čokl, učencem OŠ Zibika, kakor tudi družini Bizjak, ki so poskrbeli, da so se tisti, ki se dostikrat počutijo osamljene, mogoče tudi pozabljene, ponovno počutijo veselo in mladostno in vsaj trenutno pozabili na vsakdanje težave in skrbi.

IVANKA VEHOVAR,
Šmarje

Upokojenci na Notranjskem in Dolenjskem

Ob lepem sončnem jutru sta nas v četrtek, 18. aprila vodička ga. Marija Mraz in šofer avtobusa g. Bojan Pečnik upokojence Društva upokojencev Celje popeljala na izlet na Notranjsko in Dolenjsko. Obiskali smo tehnični muzej Bistra pri Vrhniki. Ogledali smo si Cerkniško jezero. Zelo dobro je bilo kosilo pri Kaprolu v Sodražici. Izvzet ni ogled cerkve v Novi Štifti, kjer nam je g. pater do podrobnosti razložil zgodovino le-te.

V Ribnici smo imeli kratek postanek in po načrtu še ogled gradu Turjak. Ob dobri volji in veselem razpoloženju smo upokojenci ob prizadevnosti vodičke Marije in šoferja Bojana zaključili spomladanski izlet.

V imenu udeležencev za prizadevnost iskrena hvala.

FRANC TRATNIK, Celje

Bili smo na izletu

Izlet je pripravil predsednik Združenja borcev NOB Laško Jože Omahna.

Izlet je bil povezan s konferenco ZZB. Imenovani predsednik je 16 let deloval v tem društvu, sedaj pa je odstopil. Izlet je bil tudi povezan s kosilom na Izlakah v gostišču, nato smo se odpeljali na Zasavsko goro, ki je zelo zanimiva, saj imamo tako lepo domovino pa ne vemo zanjo.

Za ta trud in organizacijo tega izleta se zahvaljujemo bivšemu predsedniku Jožetu Omahnu.

PAVLA ERJAVEC,
Laško

Zreške Terme za bolne in zdrave

Če bom bolan ali zdrav, v zreške Terme se bom podal!

Do tega gesla sem prišel, ko sem se ambulantno zdravil v Termah Zreče. Tu nudijo zdravniško-terapevtsko pomoč ljudem z različnimi težavami in bolečinami. V terapevtskem bazenu si z vajo in s pomočjo prijazne terapevtke razgibamo boleče dele telesa. Prav prijetno je nato v raznih kopelih z oblogami. Ena od teh diši po svežem senu in imaš občutek, da spiš na kmečkem seniku, kot smo včasih po končanem spravilu sena. Seveda s to razliko, da si na tej postelji sam, na seniku pa nas je bilo več, najmanj pa vsaj dva.

Tudi ročna masaža veliko pomaga, da otrdele mišice postanejo spet prožne in bolj gibljive. Prijazne fizioterapevtke pa ti z vztrajno vajo in veliko svoje energije pomagajo razgibati vsak del in sklep telesa.

Omenil sem samo tiste terapije, ki sem jih bil sam deležen, je pa še precej drugih.

V Termah Zreče pa je poskrbljeno tudi za rekreacijo zdravih ljudi. Moj namen tega pisanja pa je, da bi se rad v taki obliki zahvalil vsem terapevtom, ki so se z menoj mučili, so mi pa veliko pomagali pri mojem zdravju.

Zato še enkrat iskrena hvala!

IVAN JESENIČNIK,
Vitanje

PRITOŽNA KNJIGA

Zasebni zdravniki

To pismo je namenjeno predvsem tistim brezsrčnim zasebnim zdravnikom splošne prakse, ki se imajo za boga ter ministru za zdravstvo in komisiji, ki dodeljuje dovoljenja za opravljanje zasebne prakse zdravnikom, ki si tega ne zaslužijo. Resnica je, da kdor dela, ta greši, a vendar za tak poklic kot je zdravniški mora biti neko merilo, zakon in tudi odgovornost ter odvzem licence.

Odkar se je naši mladi državi odprla pot v širni svet, so se začele tudi odpirati privatne ambulante splošnih zdravnikov. A opažam, da je med njimi zelo malo res sposobnih, da opravljajo to humano delo.

Večina ne zna niti komunicirati s pacienti, jim prisluhniti, biti kulturen - človeški. Želel bi vsem ostalim dati za vzor in zgled gospoda dr. specialista Lipovška v Celju. Ko je še delal v Zdravstvenem domu Celje, je znal poslušati težave pacienta, do dandanes mu tudi zasebna praksa, ki jo opravlja, ni spremenila njegove osebnosti, ostal je isti človek s srcem in posluhom za pacienta.

A kaj, ko je takih zelo malo. Če bi se nekateri po njem zgledovali, bi bilo manj smrtnih slučajev in težav, kot pa jih je.

Naša zakonodaja se mora temeljito spoprijeti s pravili o dodeljevanju dovoljenj za zasebno opravljanje zdravstvenih storitev. Saj ljudje nismo stroji, ki se dajo popravljati in zamenjevati dele v nedogled. Naše bolezni so različne in vsak človek ima in mora imeti to pravico, da pove, kaj ga teži. Zdravnik pa je žato, da mu prisluhne in pravilno svetuje in če je potrebno, hitro ukrepa. Na žalost se je že večkrat zgodilo, da nekateri zasebni zdravniki niso dosegljivi, ko jih pacienti resnično potrebujejo, ko pa so dosegljivi, je lahko že prepozno.

Pohvalil pa bi zaposlene v Zdravstvenem domu Vojnik, tako zdravnike kot ostalo osebje v njem, ki ti takoj pomagajo, za njih ni razlike. Žato posebna zahvala Zdravstvenemu domu Vojnik in dr. Stevanu Đorđeviču, ter intervencijski ekipi hitre pomoči Celje.

To so ljudje na pravem mestu in tudi vedno dosegljivi, nobenemu še niso odrekli pomoči, pa čeprav je pacient privatnega zdravnika.

Imam občutek, da so nekateri samo zato odprli to prakso, da poslušajo, kako jim bogatijo njihovi žiro računi. Sprašujem se, kje sta tukaj zaobljuba in etika.

DUŠAN GORKIČ,
Vojnik

Od Petrovč do Žalca je kamnito polje

Kaj je z ureditvijo (sanacijo) lokalne ceste skozi naselje Dobriša vas - Novo Celje (iz Petrovč proti Žalcu), se vse bolj glasno sprašujejo stanovalci naselja Novo Celje. Pred dvemi leti so posekali grmičevje ob cesti, navozili peska, tu pa se je tudi vse končalo.

Sedaj nedokončani del ceste »sameva«, stanovalce vse bolj moti prah, ki se dviguje in tudi nič kaj lep izgled naselja. Obljubljena jim je bila tudi razsvetljava, a je vse ostalo le pri obljubah. Kot da naselje Dobriša vas - Novo Celje ne spada pod okraj Petrovče.

Če je KS imela denar za ureditev razsvetljave vse do kapele v Dobriši vasi, zakaj ga je zmanjkalo ravno še za teh nekaj metrov do graščine v Novem Celju? Kdo in kdaj bo dokončno uredil cesto mimo teh nekaj hiš?

Ta vprašanja si zdaj vse bolj glasno postavljajo stanovalci te soseščine.

Kdo jim bo odgovoril na zastavljena vprašanja? Ali pa bodo ta vprašanja ostala še naprej (kot doslej) nerešena?

Morda bi se vse hitreje odvijalo, če bi ob tej cesti živel kdo od vplivnejših mož KS Petrovče ali občine Žalec.

Tako pa si pred temi vprašanji vsi pridno zatiskajo ušesa in tiščijo glave v tla, tako kot noji!

Bo kdo našel toliko poguma in javno odgovoril na zastavljena vprašanja stanovalcev?

ALENKA TURNŠEK,
v imenu stanovalcev
naselja
Dobriša vas - Novo Celje

NAKUPNI CENTER
Trgovsko proizvodno podjetje Lava d.o.o., Lava 2, Celje
tel.: (063) 451-231, 452-527, fax: 451-872
LAVA
TA TEDEN VAM V NAKUPNEM CENTRU "LAVA" NUDIMO:

sardine 125 g Adria	85,00
testenine Ceres 500 g	99,00
rdeča pesa 700 g	189,00
čokolada Kremenčkovi 80 g	79,00
keksi Savoiardi 350 g	209,00
lak za lase Taft 250 g	379,00
sok Bravo 2/1	269,00
rose vino Vina Koper	209,00
posoda za zalivanje	od 757,00 do 954,20
palica za paradižnik	od 126,00 do 194,00
stojalo za perilo	1.805,00
cev za zalivanje 20 m	1.311,20

PO NAKUPU VAS VABIMO V PRIJETNO UREJEN GOSTINSKI LOKAL S KAKOVOSTNO IN UGODNO GOSTINSKO PONUDBO.

Nočne cvetke

● Gospod Sadik iz Oblakove ulice je bil 29. aprila nesrečen, zato se je obrnil na policijo in povedal, da ima težave s svojo sosedo, ki naj bi ga polila z vodo, v kateri so plavali pasji iztrebki. Policisti so ugotovili, da Sadik ni bil moker, ker se je neprijetnemu curku spretno izognil, obema pa so svetovali, naj njune spore, ki se že predolgo vlečejo, rešita na sodišču.

● Stane S. z Delavske ceste bo moral k sodniku za prekrške, ker je 1. maja ponoči tako glasno navijal muziko, da sosedje, ki so ga na nočni nemir večkrat opozorili, niso mogli zaspati.

● Prvega maja ponoči se je v Evergreenu nahajal moteči element z imenom Davorin D., ki ni hotel plačati. Ko ga je tamkajšnji redar opozoril, da danes ni noč zastonj, je Davorin zagrozil z nožem, na koncu pa se je sam porezal po roki s steklovino.

● V četrtek so imeli v Vojniku birmo, pred cerkvijo pa je imela Lea P. svoj prodajni štant. Imela pa je tudi hudo konkurentko Harizado K., ki ji je nemarno hodila v zelje. Ker sta se obe ženski drli druga na drugo, bosta šli obe k sodniku za prekrške.

● V bife Ljubljančan se je v soboto zvečer primajal Goran M. in zahteval dodatne količine alkohola. Ker je bila po mnenju točajke njegova mera že davno čez rob, mu ni hotela dati. Jezni Goran je nekaj časa robantil in razbijal po lokalu, potem pa šel iskat drugam.

● V nedeljo popoldne sta se v Šentjanžu nad Štorami sprla in stepla oče in sin, soimenjaka Jožeta. Ker je bil Jože mlajši očitno močnejši, je moral oče po pomoč k zdravniku. Zoper Jožeta mlajšega so policisti podali kazensko ovadbo.

Nikoli v nedeljo

O omejitvah prometa na cestah po Sloveniji. Posebne omejitve in varnostni ukrepi ob obisku papeža Janeza Pavla II.

Ob določenem času in na določenih cestah odredba (objavljena v Uradnem listu RS št. 15/95) prepoveduje promet motornih vozil, katerih največja dovoljena masa presega 7,5 tone, vozil, ki so daljša od 14 metrov ter traktorjev, delovnih strojev, vozil avto šol in vprežnih vozil.

Glede na čas, je prva omejitev, ki velja za naštete vrste vozil, vsako nedeljo v letu, na dan vsakega državnega praznika oziroma dela prostega dne. V teh dneh velja prepoved vožnje med 6. in 22. uro.

Druga omejitev velja za ta vozila v času turistične sezone, to je od 15. junija do 5. septembra. V tem času je vožnja omejena tudi vsako soboto od 6. do 13. ure.

Odredba določa tudi ceste, na katerih velja omejitev prometa. Predvsem so to avtoceste, magistralne ceste in dve regionalni cesti. Na območju UNZ Celje veljajo te omejitve na sloveniki in magistralni cesti od Arje vasi proti Ljubljani.

V odredbi so navedene tudi izjeme, za katere prepoved ne velja. To so tovorna vozila gasilcev, vozila raznih vzdrževalnih služb, AMZS, reportažna vozila, vozila za prevoz naftnih derivatov, za prevoz raznih živil in kmetijskih pridelkov ipd. Seveda veljajo izjeme za ta vozila le pod določenimi pogoji. Poleg navedenih izjem odredba dovoljuje vožnjo teh vozil tudi, če imajo posebno dovoljenje Ministrstva za notranje zadeve.

V času, ko traja omejitev vožnje, je na mejnih prehodih (na relacijah cest, na katerih velja prepoved vožnje) dovoljen vstop le tistim vozilom, ki so registrirana v Sloveniji, vendar pa takšno vozilo lahko pelje le do najbližje carinarnice. Vozilom, ki so registrirana v tujini, pa je dovoljen vstop v Slovenijo le na tistih mejnih prehodih, kjer so urejeni parkirni prostori. V zvezi s tem se postavlja vprašanje, ali tuji prevozniki poznajo določila odredbe. Ministrstvo za notranje zadeve je lani poskrbelo, da je slovensko zunanje ministrstvo preko naših ambasad obvestilo tuje prevoznike o omejitvah, ki jih določa odredba. Takšno opozorilo bodo posredovali tudi letos, na ministrstvu za notranje zadeve pa zagotavljajo, da so na mejnih prehodih na voljo tudi posebna pisna obvestila.

Kljub številnim obvestilom pa se policisti na cestah srečujejo s številnimi težavami, zlasti pri izločanju vozil iz prometa, za katera veljajo določila odredbe. Na cestah je premalo ustreznih parkirnih površin, večina jih nima ustreznih sanitarnih in drugih objektov. Nekateri vozniki preživijo na parkirišču (v času prepovedi) tudi dvanajst in več ur.

Opozoriti velja na dneve papeževega obiska v Sloveniji. V tem času bo na slovenskih cestah zagotovo zelo povečan promet, zato bodo veljale omejitve vožnje (za vozila, ki jih našteva odredba) tudi v petek, soboto in nedeljo, to je od 17. do 19. maja od 00.00 do 24.00 ure, za vse udeležence v cestnem prometu pa bo ministrstvo v posebni odredbi omejilo tudi promet v mestnih središčih Ljubljane in Maribora.

Ministrstvo za notranje zadeve je ob državnem in pastoralnem obisku papeža Janeza Pavla II. v Republiki Sloveniji (obisk bo potekal na območju Kranja, Ljubljane, Maribora in Postojne) izdelalo celoten sistem varnostnih ukrepov in aktivnosti, s katerimi bo zagotovilo njegovo varnost, varnost njegovega spremstva in vseh prireditev v času od 17. do 19. maja 1996. Pri tem je ministrstvo upoštevalo oceno varnostne ogroženosti, priporočila Vatikana za zagotovitev osebne varnosti papeža in njegovih aktivnosti med obiskom ter standarde, prakso in izkušnje tujih varnostnih služb ob papeževem obisku v njihovih državah.

M.A.

Pojasnilo

Pojasnilo k Vroči temi z naslovom Madež na policijski uniformi?, objavljeni v NT z dne 3. 5. 1996

Delavci Urada načelnika UNZ Celje so preverili okoliščine dogodka v lokalu Vinski hram v Šoštanju, ki se je zgodil 14. 4. 1996.

Ugotovili so, da sta policista Policijske postaje Velenje, ob izvedbi intervencije, zaradi kršitve javnega reda in miru v gostišču Vinski hram v Šoštanju, okoli 19.30 ure dne 14. 4. 1996 neupravičeno in neustrezno uporabila prisilna sredstva.

Zaradi takšnega ravnanja bomo zoper oba policista disciplinsko in kazensko ukrepali. Državljanom se zahvaljujemo za sodelovanje pri zbiranju obvestil in medijem za korektno obveščanje javnosti.

STANISLAV VENIGER
načelnik UNZ Celje in
svetovalec vlade

Pred zaključkom redakcije smo izvedeli, da je zoper oba policista že uveden disciplinski postopek od srede, 8. maja, pa je policist G. H. suspendiran.

PROMETNE NEZGODE

Smrtna na Frankolovem

Na magistralni cesti zunaj naselja Frankolovo se je, v torek 7. maja ob 21.45 uri, pripetila še ena smrtna nesreča.

Ivan P. (24) iz Velenja je vozil vlečno vozilo s priklopnikom iz smeri Frankolovega proti Verpetam. Blizu stanovanjske hiše Frankolovo št. 31 je ob cesti vozilo ustavil in vklopil vse štiri smerne kazalce ter pričel voziti vzvratno proti makadanskemu parkirišču na levi strani ceste. Ko je bil že na voznem pasu za promet iz nasprotne smeri, se je iz smeri Verpet pripeljal voznik osebnega avtomobila, 29-letni Janez S. iz Verpet. Ta je silovito trčil v levi bočni del priklopnega vozila in bil na mestu mrtev.

V gručo pešcev

Na regionalni cesti v naselju Polzela se je, v torek 30. aprila ponoči, pripetila nezgoda, v kateri so bile ranjene tri osebe, od teh ena huje. Na vozilu je škode za okoli 50 tisoč tolarjev.

Karel Z. (30) iz Ločice ob Savinji je vozil osebni avtomobil iz smeri doma upokojencev na Polzeli, v bližini stanovanjske hiše Polzela št. 14 pa je dohitel skupino pešcev, ki je hodila po desni strani ceste. Ker le-teh ni pravočasno opazil, je zapeljal v skupino in štiri pešce zbil po vozišču. V nesreči je hude telesne poškodbe utrpel petletni Tadej s Polzele.

Na mestu mrtev

Na hitri cesti Arja vas - Hoče, zunaj naselja Ljubečna, se je, v petek 3. maja zvečer, pripetila smrtna nesreča.

Marjan B. (45) iz Rakeka je vozil osebni avtomobil iz smeri Dramelj proti Celju. V kraju Ljubečna je dohitel in z nezmanjšano hitrostjo trčil v tovorni avtomobil, ki ga je v isti smeri vozil 48-letni Ivan L. iz Liboj. Trčenje je bilo tako silovito, da je voznik Marjan B. na kraju nesreče poškodbam podlegel.

Čelno trčenje

Na magistralni cesti zunaj naselja Strmca se je, v sredo 1. maja zjutraj, pripetila nezgoda, v kateri je bila ena oseba hudo ranjena, gmotna škoda na udeleženih vozilih pa znaša približno 700 tisoč tolarjev.

Petra Ž. (24) iz Celja je vozila osebni avtomobil po magistralni cesti iz smeri Laškega proti Rimskim Toplicam. V Strmci je, v ostrem desnem nepreglednem ovinku, zapeljala na nasprotni vozni pas, po katerem se je nasproti pripeljala 46-letna Stanislava K. iz Loga, ki je v čelnem trčenju utrpela hude telesne poškodbe.

Zbil pešca

Na mestni Aškerčevi ulici v Celju se je, v soboto 4. maja zjutraj, pripetila nezgoda, v kateri je bil hudo ranjen pešec. Gmotna škoda, ki je nastala, znaša okoli 60 tisoč tolarjev.

Aleksander O. (27) iz Grič je vozil osebni avtomobil po Aškerčevi ulici iz smeri Levstikove ulice proti Mariborski cesti. V bližini zgradbe na Aškerčevi ulici št. 11 je z njegove levi strani ter zunaj prehoda za pe- ce prečkal vozišče 55-letni M- lan P. iz Celja, ki ga je vozi- zadelo in zbilo po vozišču.

Na nasprotni pas

Na magistralni cesti v kr- ju Senovica se je, v poned- ljek 6. maja dopoldne, pri- tila nezgoda, v kateri je e- oseba utrpela hude teles- poškodbe, dve osebi pa lažj-

Anton R. (65), državlj- Nemčije, je vozil osebni avt- mobil iz smeri Šentjurja pr- Šmarju. Ko e pripeljal iz d- snega v levi nepregledni ov- nek, je zapeljal na nasprot- vozni pas, po katerem se je t- krat pripeljal voznik osebne- avtomobila, 23-letni Edi K. Grobelnega. V trčenju sta o- voznika utrpela lažje teles- poškodbe, hudo ranjena pa bila sopotnica v vozilu Edi K., 65-letna Marija K. iz Gr- belnega.

M.

Na podlagi strategije razvoja občina Vojnik objavlja

JAVNI RAZPIS

za dodelitev dolgoročnih investicijskih kreditov za razvoj turizma na kmetijah.

I. **Predmet razpisa** so sredstva v višini 10.000.000 SIT, ki se bodo dodelila upravičencem v obliki dolgoročnih kreditov z odplačilno dobo 5 let, po obrestni meri TOM+9%. Vrednost posameznega odobrenega kredita pravila ne bo presegala 2.000.000 SIT.

II. **Pogoji za pridobitev sredstev** po tem razpisu so:
- zaključena tretja faza,
- sredstva se dodeljujejo za gradbena dela pri novogradnjah in obnovi in za nakup opreme,
- projekti morajo biti skladni s sanitarno-tehničnimi pogoji za to dejavnost,
- ponudba kmetije mora temeljiti na pridelavi in predelavi lastnih kmetijskih pridelkov.

III. **Zahtevek mora vsebovati:**
- vlogo za kredit,
- investicijski program (obr. 1),
- gradbeno dovoljenje oziroma priglasitev del,
- projektna dokumentacija (tloris, prerez, opis),
- situacija (mapna kopija),
- posamezni list, potrdilo o plačanih davkih, potrdilo o opravljanju kmetijske dejavnosti,
- zemljiškoknjižni izpisek (izdan v obdobju preteklih 30 dni),
- potrdilo o vrednosti prodanih tržnih viškov,
- mnenje kmetijske svetovalne službe,
- predračun ali račun,
- predložena mora biti ena izmed naslednjih oblik jamstva: hipotekarno jamstvo ali poroštvo kreditno sposobnih porokov ali zavarovanje pri zavarovalnici.

IV. Kreditojemalci, ki bodo izpolnjevali pogoje "Javnega razpisa za dodelitev sredstev za regresiranje realne obrestne mere za najete investicijske kredite v živinorejski prireji in rastlinski pridelavi ter predelavi in dodelavi kmetijskih pridelkov in dopolnilnih dejavnosti na kmetijah" (Ur. l. RS št. 20/96), bodo lahko kandidirali za regresiranje realne obrestne mere po citiranem razpisu.

V. Prednost pri dodeljevanju kreditov bodo imeli:
- investitorji, ki jim kmetijstvo pomeni glavno dejavnost,
- investicije, ki bodo imele pozitiven učinek na ohranjanje kulturne krajine in poseljenost podeželja
- investitorji, ki bodo z lastnim deležem sredstev zagotavljali dokončanje investicije v krajšem roku.

VI. Rok za prijavo na javni razpis je do vključno 20.5.1996.
Dodatne informacije v zvezi z razpisom lahko dobite na občini Vojnik, tel. 772-125 in na Enoti za kmetijsko svetovanje v Celju, Kocbekova 5, tel.: 27-631, 24-120, ki bo tudi pripravila vloge.

Vloge do poteka javnega razpisa sprejema Hmezad banka (inf. tel.: 715-602, int. 132), Agencija Celje in Žalec.

Prijavljeni kandidati bodo o izidu razpisa obveščeni najkasneje v 30. dneh od roka za vložitev vlog.

SLADA
Trgovsko podjetje d.o.o.

Plinarniška ul.2, 3000 Celje
Tel/fax: 063/ 411-843,
mobitel: 0609/626-793

V času spomladanskih del vam nudimo po ugodnih cenah ves vodovodni material in material za centralno ogrevanje

- PVC ODTOČNE CEVI IN FITINGI
- POCINKANE CEVI IN FITINGI
- SANITARNE ARMATURE **ARMAL** in **UNITAS**
- VODOVODNA INSTALACIJA IZ PLASTIČNIH CEVI
- RADIATORJI, GORILCI, BAKRENE CEVI IN FITINGI
- LTŽ KOTLI (olje, plin)

in še in še ...

So stvari, ki jih lahko nudimo samo mi!

NUDIMO GOTOVINSKE POPUSTE IN PLAČILO NA ODLOG.

TRGOVSKO IN SERVISNO REMONTNO PODJETJE
AVTO CELJE d.o.o.
63001 CELJE, LJUBLJANSKA C. 11

RABLJENA VOZILA NA ZALOGI

TIP VOZILA	BARVA	LETNIK	MPC
FIAT PUNTO 90 ELX	zelena met.	94/95	1.626.500 SIT
FORD MONDEO CLX 1.8 16V	modra met.	93	2.279.601 SIT
FORD SIERRA 1.8 D CL	srebrna met.	91	1.560.673 SIT
FORD FIESTA 1.1 IC	modra	91	978.300 SIT
OPEL VECTRA 1.8 I 5V	srebrna met.	91	1.633.840 SIT
OPEL KADETT 1.3 4V	siva met.	89	958.300 SIT
OPEL KADETT TDLS 1.5	bela	90	1.037.000 SIT
MITSUBISHI LANCER GLX	modra	91	990.390 SIT
FIAT TIPO 1.4 IE	siva met	93	1.333.500 SIT
PEUGEOT 405 GL	siva met.	91	1.153.800 SIT
PEUGEOT 106 XN 5V	rdeča	93	1.221.750 SIT
UNIS GOLF JXB 5V	bela	91	1.073.200 SIT
UNIS GOLF JXD 3V	modra	86	536.750 SIT
LADA SAMARA 1300 5V	bela	91	605.032 SIT
LADA SAMARA 1300 5V	siva met.	95	998.000 SIT
LADA SAMARA 1300 3V	črna	90	524.784 SIT
CIMOS AX TGE 5V	srebrna met.	91	798.000 SIT
CIMOS AX 11 TGE	bela	90	780.300 SIT
CITROEN AX SPOT 1.1 I 3V	rdeča	novo v.	1.379.947 SIT
HUNDAY PONY GLS 1.5	rdeča met.	90	953.200 SIT
RENAULT R 5 CAMPUS 5V	rdeča	92	775.500 SIT
RENAULT R 5 CAMPUS 3V	rdeča	92	758.208 SIT
RENAULT R 5 CAMPUS 5V	rdeča	90	677.978 SIT
RENAULT R 5 5V	srebrna met.	90	834.833 SIT
RENAULT R 5 CAMPUS	bela	89/90	693.000 SIT
RENAULT R 5 CAMPUS	siva	90	690.325 SIT
IMV R 18 TLJ	krem	87	703.500 SIT
VOLVO 340 GL DIESEL	modra met.	87	680.000 SIT
ZASTAVA 101 SKALA	bela	88	178.500 SIT
ZASTAVA YUGO 55 KORAL	rdeča	89	326.000 SIT
ZASTAVA YUGO 55 KORAL	modra	90	374.596 SIT
ŠKODA FAVORIT 135 L	zelena	91	648.000 SIT
ŠKODA FAVORIT 135 GLX	bela	93	871.500 SIT
ŠKODA FAVORIT 135 GLX	modra	93	733.050 SIT
ŠKODA PICK UP 135 L	modra	92	628.000 SIT
ŠKODA PICK UP 135 L	rdeča	92	648.700 SIT
VOLSWAGEN TRANSPORTER	bela	89	1.209.056 SIT

ZA DOLOČENE TIPE VOZIL DAJEMO DELNO GARANCIJO!
PRODAJA rabljenih vozil
Ipavčeva 21 (salon FORD)
Tel.063/412-328 od 7. do 17.ure

Ugodni krediti, brez pologa z R + 9,5 % obr.mero!
Staro za staro.
VOZILA SO TEHNIČNO BREZHIBNA.

Zakaj racije na avtomobilskem sejmu?

Marsikaterega obiskovalca avtomobilskega sejma v Celju je 4. maja dopoldne presenetila in vznemirila prisotnost večjega števila policistov, ki so tega dne na tem sejmu izvedli poostreni nadzor. In ni jih bilo malo, ki so se spraševali, zakaj je to potrebno.

Dejstvo je, da se na takšnih in podobnih sejmih vse pogoste zadržujejo in združujejo osebe, ki imajo namen storiti kazniv dejanje. V zadnjem času so to predvsem preprodajalci in tudi potencialni tatovi vozil, ki prihajajo v Slovenijo iz Rusije in Ukrajine. Tako so policisti PP Celje v poostrenem nadzoru 4. maja na policijsko postajo privedli kar 67 sumljivih državljanov iz omenjenih držav. Če upoštevamo dejstvo, da v času vikendov izginjajo predvsem vozila ruskih znamk, so takšni in podobni policijski ukrepi tembolj upravičeni. In ker se na avtomobilskih sejmih zadržuje mnogo oseb, ki jim ni cilj nakup vozila, ampak zanje čim ugodnejša preprodaja (na škodo kupca), bodo policisti s takšnimi akcijami nadaljevali in tesneje sodelovali tudi z inšpekcijskimi službami, so nam povedali na policijski postaji Celje. M.A.

Ploženke za kolesarje

V poostrenih nadzorih v okviru akcije Kolesar, v dneh od 26. aprila do 5. maja, so policisti UNZ Celje kršiteljem razdelili 295 ploženk, dvanajstim staršem pa so poslali pismene dopise, v katerih so jih opozorili na nevarno vožnjo njihovih otrok. V postopku so imeli tudi 74 voznikov koles z motorjem in motornih koles. V tem času so obiskali tudi 5 osnovnih šol, kjer so se o varnosti kolesarjev v prometu pogovarjali z učenci, obenem pa so pregledovali opremljenost njihovih koles. V teh šolah so razdelili 224 ploženk.

V omenjenem obdobju se je na cestah celjske regije pripetilo 8 prometnih nezgod. 118 se jih je končalo zgolj z gmotno škodo, 17 pa s hudimi oziroma lažjimi telesnimi poškodbami, tri osebe pa so v tem času izgubile življenje. Zgodila se je tudi nezgoda udeležbo kolesarja, a na srečo brez hujših posledic.

Nesreča s traktorjem

Ignac D. (73) iz Hruševja je 4. maja popoldne v Trobnem Dolu pal njivo. Na strmem pobočju mu je traktor ušel po strmini in se začel prevračati. Po nekaj metrih prevračanja je traktor zadel v drevo. Ignac D. je med prevračanjem ostal v varnostni kabini in le lažje telesno poškodoval.

GORELO JE

Kratek stik zaradi žganja

V soboto, 4. maja popoldne, je nastal požar v stanovanju Darje v Kozjem. Povzročil ga je kratek stik na televizijskem sprejemniku, ko je v priročnem bifeju nad televizorjem samodejno počila steklenica, žganje pa se je razlilo naokrog. V požaru, ki so ga pogasili gasilci iz Kozjega, je zgorel radijski aparat, mobitel, fotografski aparat, videorekorder, hladilna torba in večje število knjig. Poškodovani sta omara in sedežna garnitura ter okna in stene. Nastala gmotna škoda znaša najmanj 600 tisoč tolarjev.

Požar v proizvodni hali

Minulo nedeljo dopoldne je izbruhnil požar v proizvodni hali Gore Elektronike v Gorenju, ki je v najemu Elektronike d.o.o. Tam so delavci Lokk d.o.o. iz Velenja demontirali visečo transportno pohodno mrežo ter pri tem uporabljali aparat za avtogeno rezanje. Zaradi visoke temperature pri rezanju se je vnela izolacija kabine za avtomatsko ustavljanje elementa. Požar je poškodoval celotno kabino, valje tekočega traku, električno napeljavo, steklo in obodno konstrukcijo kabine, poškodovana pa je tudi streha proizvodne hale. Požar so pogasili gasilci Gorenjeve poklicne enote, gmotna škoda pa znaša okoli 10 milijonov tolarjev.

Uničeno stanovanje

Minuli četrtek popoldne je izbruhnil požar v stanovanju Ivana v stanovanjskem bloku na Polzeli. Ogenj je povsem uničil celotno stanovanje, delno pa je poškodovana fasada objekta. Požar po vsej verjetnosti povzročilo manjše svetlobno telo, ki je padlo v gorljivi material. Gasili so gasilci s Polzele ter iz Žalca in Laškega pri Polzeli. Gmotna škoda znaša približno 2 milijona 500 tisoč tolarjev. Požar je fotografiral **Tone Tavčar**.

mini mini KRIMIČI

Zmikavt v Casablanci

Zadnjega dne aprila, v času med 3. in 13. uro, je neznani storilec vlomil v prostore diskoteke Casablanca v Celju, potem pa v tamkajšnjo pisarno in iz prenosne kovinske blagajne ukradel za 36 tisoč tolarjev gotovine. Podjetje Matik d.o.o. je oškodovano za okoli 40 tisoč tolarjev.

Kratka relacija

V noči na praznik dela je neznani storilec, na Ulici bratov Vošnjakov, vlomil v osebni avtomobil znamke Golf, last Srečka M. s Teharij, ter ga poskušal odpeljati, kar pa mu ni šlo od rok. Po tem neuspehu je vlomil še v enega golfa, last Aleša D. iz Celja, s katerim se je odpeljal do Kraigherjeve ulice ter ga pustil na enem izmed tamkajšnjih parkirišč. Pogrešano vozilo so izsledili policisti PP Celje, oba lastnika golfov pa sta oškodovana za okoli 50 tisoč tolarjev.

Tolarji iz župnišča

Prvega maja zjutraj je neznani storilec vstopil v nezaklenjeno župnišče v Mozirju ter se sprehodil po pisarni, kjer je iskal denar. Denar je tudi našel in naštel 287.500 tolarjev, za kolikor je oškodovan Ivan S. iz Mozirja.

Mikavni hladilniki

V noči na 3. maj je neznani storilec vlomil v hladilno omaro v objektu Petrolovega bencinskega servisa v Ljubiji. Ukradel je večjo količino pločevink z osvežilnimi pijačami ter s tem povzročil za 28 tisoč tolarjev škode.

V nedeljo, nekaj minut po polnoči, pa je nekdo poskušal vlomiti v hladilnik na Petrolovem bencinskem servisu na Ljubljanski cesti v Celju. Ostalo je pri poskusu, z vlamljanjem pa je nepridiprav povzročil za približno 40 tisoč tolarjev gmotne škode.

Prvič nič, drugič nakit

V četrtek, 2. maja v poznih popoldanskih urah, je neznani storilec vlomil v stanovanje Zdravka B. na Celjski ulici v Šmarju. Stanovanje je temeljito preiskal, a našel ni nič takega, kar bi ga pritegnilo. V istem času je bilo vlomljeno tudi v stanovanje Vlada D. na Cankarjevi ulici, kjer je neznanec ukradel več kosov zlatnine v skupni vrednosti okoli 80 tisoč tolarjev.

Vlomil v Vinotoč

V noči na 3. maj je nekdo vlomil v gostišče Vinotoč v Škalcah. Ukradel je telefonski aparat, več buteljk vina, razna živila in 10 tisoč tolarjev menjalnega denarja. Zlati grič d.o.o. iz Dobrave pri Konjicah je oškodovan za okoli 250 tisoč tolarjev.

Krimi med krimiči

V prvih urah 3. maja je bilo spet vlomljeno v bistro Krimi v Veliki Pirešici. Neznani storilec je ukradel steklenico stocka, 3 steklenice viskija Jack Daniels in 1 kilogram kave, iz predala blagajne pa je pobral za okoli 8 tisočakov menjalnega denarja. Lastnik Miroslav A. je oškodovan za okoli 50 tisoč tolarjev.

Ohcet brez župce

Martin K. je bil v soboto zvečer nemalo presenečen, ko se je vrnil pred vhod v kuhinjo gostišča Dom v Slovenskih Konjicah. Tam je bil namreč za kratek čas zapustil osebni avtomobil, ki pa ga je pozabil zakleniti. Da je bila smola še večja, je v vozilu pustil tudi kontaktne ključe. To je nemudoma izkoristil 38-letni Rihard K. iz Slovenskih Konjic, ki se je po nekajminutni vožnji po Konjicah z vozilom vrnil pred kuhinjski vhod omenjenega gostišča. Vozilo je bilo nepoškodovano, se je pa Martin prijel za glavo, ko je zagledal, kako je vsa notranjost avtomobila polita z juho. Ta je bila namenjena ženinu in nevesti, pa svatom in ostalim gostom na neki poroki.

Pobral nakit

V času od 30. aprila do 3. maja je neznani storilec vlomil v stanovanje v Šentjurju, v stanovanjskem bloku v soseski Na lipico. Očitno ga je najbolj zanimal nakit iz rumenega zlata, ki ga je vsega pobral in lastnika Alojza M. oškodoval za okoli 100 tisoč tolarjev.

Okradel planince

V noči na 5. maj je neznani storilec vlomil v planinski dom Bukovca v Grižah. Iz notranjosti je odnesel glasbeni stolp, nekaj cigaret znamke Boss in 2 litra Fructalove brezalkoholne pijače. Planinsko društvo iz Žalca je oškodovano za približno 40 tisoč tolarjev.

Vlomilec v mesnici

V času od 4. do 6. maja je neznani storilec vlomil v prostore mesnice Gnjat na Prešernovi ulici v Celju. Ukradel je 8 steklenic viskija, več konzerv, mesnih izdelkov in čokolad. Skupna škoda znaša okoli 100 tisoč tolarjev.

Oškodovani Faktor

V dneh od minule sobote do ponedeljka je nekdo vlomil v prodajalno Faktor v prvem nadstropju stavbe na Ljubljanski cesti v Celju. Ukradel je rdeče moško gorsko kolo, sončna očala in šolski nahrbtnik. Podjetje Vafra Company je oškodovano za približno 210 tisoč tolarjev.

Škatle s termostati

V zadnjih desetih dneh je bilo vlomljeno v skladišče v hali Gorenjeve zamrzovalno-hladilne tehnike na Partizanski cesti v Velenju. Neznani storilec je ukradel nekaj škatel, v katerih je bilo 720 termostatov za hladilne omare, vrednih okoli 240 tisoč tolarjev.

Pobral nakit

Od sobote do ponedeljka je nekdo vlomil v stanovanjsko hišo Manje K. na Šlandrovem trgu v Žalcu. V stanovanju je našel in pobral nakit iz srebra in zlata, nekaj kosov bižuterije in zlato uro štoparico. Lastnico je oškodoval za okoli 150 tisoč tolarjev.

Vlom v delovna stroja

V času minulega vikenda je nekdo vlomil v dva delovna stroja, ki sta stala na deponiji Cinkarne v Bukovžlaku pri Celju. Iz obeh strojev je ukradel avtoradio kasetofon, na enem stroju pa je prerezal gumo. Podjetju Hudournik gradbeništvo iz Štor je povzročil za okoli 450 tisoč tolarjev gmotne škode. M.A.

Vlomi v Sloveniji

Policija letno obravnava več kot 9 tisoč vlomov. Vlomilci v poprečju vsak dan »udarijo« kar 25-krat. Približno 99-krat vlomijo v stanovanjske hiše, 400-krat v stanovanja, 600-krat v trgovine, 320-krat v gostinske lokale, prek 300-krat v počitniške hišice, 350-krat v kioske, vlamljajo pa še v poslovne prostore, skladišča itd. Skoraj vsi objekti so zanimivi za vlomilce, saj se v vsakem najde za tatove kaj koristnega. V hišah in stanovanjih dajejo prednost gotovini in nakitu, odnašajo pa tudi druge predmete, iz trgovin kradejo tehnično blago in tekstilne izdelke, iz lokalov odnašajo cigarete, pijačo in tehnične predmete, iz kioskov predvsem cigarete, iz vikendov in zidanic pijačo in orodja, iz poslovnih prostorov pa računalnike, telefakse in druge tehnične predmete. Redkeje v prostorih vlamljajo v kovinske blagajne. **(Sled)**

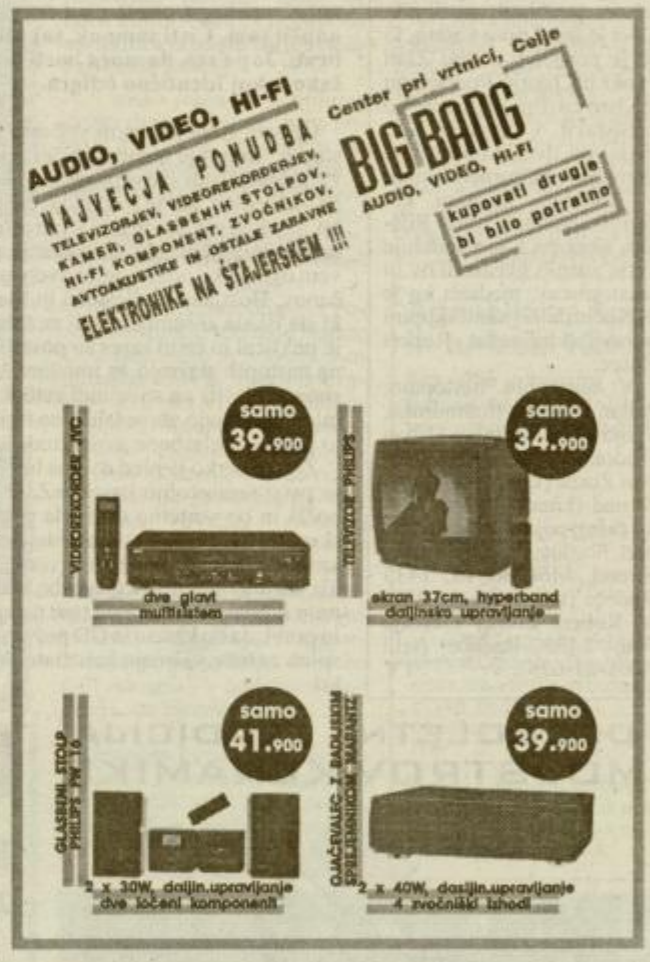

Internet Za posameznike in podjetja.

Ne zamudite ugodne priložnosti in še danes skupaj z nami vstopite v peto dimenzijo - Internet. Pri prvih korakih vam bomo pomagali z nasveti in izdelanimi rešitvami.
Na Internet se lahko priključite kot posameznik, kot podjetje, lahko se predstavite na WWW straneh ali povežete v Internet vaše celotno lokalno omrežje (Internet na ključ).
Pokličite za podrobnejše informacije.

Vizija Inetia
Vizija d.o.o.
Ljubljanska 42, Celje
e-pošta: info@vizija.si

Najceneje v Celju!

☎ 452-100

Stopite skupaj z nami v peto dimenzijo tudi vi!

Alpski jubilej vesel in žalosten

Bled je bil prvo soboto v maju že desetič prizorišče imenitne glasbene prireditve domačih zabavnih ansamblov pod naslovom Alpski večer, ki ga pripravlja eden naših najboljših ansamblov, Alpski kvintet, ki je letos star 30 let. Prav gotovo je Alpski večer tista prireditev, ki v veliko športno dvorano vedno privabi nekaj tisoč ljudi, med katerimi se zbere tudi mnogo tujcev.

Alpski večer ima med tovrstnimi slovenskimi prireditvami posebno mesto, zato ni čudno, da je velika želja vsakega ansambla, da se tam tudi predstavi. Dva izmed vodilnih organizatorjev: Jože Antonič in Stane Knific sta tudi letos imela veliko »gnečo« ansamblov, saj je bilo prijavljenih menda celo 57. Izbrala sta slabo tretjino, ki je v tri in pol urnem programu bolj ali manj navdušila mnogoštevilno mednarodno mešano občinstvo. Tu pa se že začnejo prvi pomisleki.

Vsi, ki tako ali drugače spremljamo take in podobne prireditve, smo bili razočarani, saj smo slišali preveč že starih, tudi na žalost precej spetih melodij. Malo je bilo novega in svežega, to pa je v glavnem ponudil jubilant in organizator, Alpski kvintet, ki se je tako kot vedno predstavil v krasni luči in zato je vsem žal, če ta skupina prav zdaj nastopa zadnjič v taki postavi. Menda bodo skupaj samo še 29. junija v Gorjah na jubilejnem 30. koncertu, potem pa bodo rekli adijo! Nekaj jih bo res še ostalo skupaj, vendar takega Alpskega kvinteta ne bo več.

JožeAntonič in Stane Knific sta k sodelovanju povabila vrsto ansamblov iz takoimenovane prve lige, kot so Slak, Mihelič, Nipič, Slovenski kvintet, Štirje Kovači (s 43. leti igranja so najstarejši aktivni slovenski ansambel!) in še nekatere druge ter tudi mnoge ansamble s Celjskega. Tako smo lahko poslušali Slovenijo, Cverleta, Klaužarja, mladega Marka Galiča in tudi oktet Studenček ter trio Vikija Ašiča s sinom Vikijem. Prav ta zasedba je bila nekaj posebnega, saj so sicer prevladovali trii in kvinteti ter številni posamezniki in dueti. Slovenija je potrdila sloves dobre skupine, Cverle je pokazal rezultate dvajsetih let (jubilej bo proslavil 17. in 18. maja v domačih Dramljah), Klaužar je blestel z imenitnimi vižami in obvladanjem harmonike, Studenček in Ašič so bili na nivoju nastopajočih, škoda pa je, da niso uspeli pripraviti tistega programa, ki so ga načrtovali prav za Alpski večer.

Med lepimi utrinki na Alpskem večeru gre omeniti tudi vsestranskega Ota Pestnerja, ki je blestel sam, z Alpskim kvintetom in obetajočo Natašo Mihelič. Kdor zna pač zna! In Alpski kvintet je dokazal, da je prava zvezda na nebu slovenske zabavne glasbe. Organizacija je bila dobra, čeprav moti kajenje med nastopom in tudi žal preveliko veselično vzdušje v drugem delu. Sicer pa navkljub vsemu z nestrpnostjo pričakujemo naslednjo prvomajsko soboto na Bledu.

TONE VRABL

Cvet cveti v Radečah

Med mladimi skupinami, ki v zadnjem času prijetno presenečajo z dobrim igranjem, vsekakor izstopa ansambel Cvet iz Radeč.

Skupina deluje tri leta, v tem času je sodelovala na slovenskih festivalih, kalila pa se je tudi na mnogih revijah in podobnih srečanjih. Cvet je izdal prvo kaseto, ki jo je posnel v studiu Zlati zvoki pri Igorju Podpečanu v Kisovcu. Prav to kaseto bo predstavil v nedeljo, 12. maja, na dveh koncertih v domačem kulturnem domu v Radečah. Skupini kot mentor pomaga Boris Rošker, sicer pa z njo sodeluje vrsta znanih glasbenikov in tekstopiscev, medtem ko je največje delo v sami skupini opravil klarinetist Robert Zorec.

V ansamblu nastopajo: Milan Strnad (harmonika, vodja ansambla), Urban Hudoklin (trobenta), Robert Zorec (klarinet), Franci Strnad (kitara), Miran Šeško (bas), poje pa Mateja Strnad. Naslov skupine: Milan Strnad, Močilno 18, 1433 Radeče (tel.: 0601-81-272) in Robert Zorec, Obrežje 75a, 1433 Radeče (tel.: 0601-81-625). TV

Polka, valček, rock'n'roll

Zoran Zorko - ekstrem s smislom za glasbo in humor

Zagotovo ste že slišali za Zorana Zorka. To je fant iz Laškega, ki je že pri treh letih domačim dokazal, da je glasbeno nadarjen. Takrat so mu namreč prvič »ponudili« klavirsko harmoniko, na katero je v domačem kraju ob različnih priložnostih dobro zaigral že pri sedmih. Prav vsega, kar je znal takrat in kar zna danes, ko ima »v žepu« že dva naslova evropskega prvaka na frajtonerci, se je naučil sam. Čisti samouk, saj niti not ne zna brati. Je pa res, da mora imeti posluh, saj slišano takoj identično odigra.

Od leta 1994 Zoran ni več sam na svojih nastopih. Takrat je namreč pričel v svoje nastope vključevati tudi show program. Najprej je igral na steklenico, kar je »vžgalo«, čeprav je še vedno navduševal predvsem s hitrostnim in kvalitetnim igranjem. No, in takrat je v Salamonovem oglasniku odkril oglas dveh mladih Savinjčanov, Boštjana Podlesnika in Slavka Boneca, ki sta iskala ansambel. Bolj za šalo kot zares ju je poklical in čisto zares so postali kolegi, ki se na nastopih skrivajo za imenom **Multi harmo show.** »Našli« pa so se tudi zato, ker se vsi trije mladci strinjajo, da se lahko na frajtonerco igrajo prav vse glasbene zvrsti, tudi rock'n'roll.

Zoran Zorko je pred dvema letoma izdal svojo prvo samostojno kaseto »Za začetek«, ki je pošla in bo verjetno doživela ponatis. S svojo skupino M.H.S. pa ravno sedaj pripravlja prvo kaseto in zgoščenko z naslovom »Kar naprej«. To, da je Zoran res ekstrem, bo skupaj z Boštjanom in Slavkom dokazal tudi na njej. Zoran celo pravi, da bo kaseta in CD pravo presenečenje, sploh za tiste, ki imajo radi diatonično harmoniko.

Kot zanimivost pa naj na koncu še omenim, da je Zorana na prvo evropsko tekmovanje »frajtonarjev« popeljal naš in vaš dobri znanec, novinar Jure Krašovec, ki mu je veliko pomagal, ko Zoran še ni bil znan ne doma in ne v tujini.

SŠ

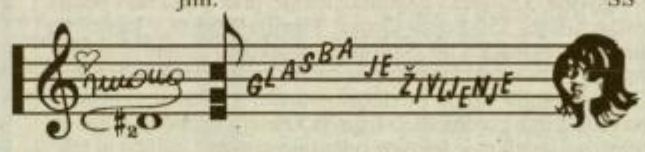

Ima zeleni minister zeleni abonma?

Konec zime je bilo uradno že pred dobrim mesecem, pa smo imeli tako zasnežen april, da so se ga še smučarji naveličali.

Kakorkoli že, prišla je zelena pomlad, prišel je Zeleni Jurij, v našo oddajo pa zeleni minister, če lahko tako rečem gospodu **Pavletu Gantarju,** ministru za okolje in prostor.

Minister Gantar pravi, da imamo Slovenci za varstvo okolja tak posluh, kot ga ima on za glasbo - slab! Na vprašanje, ali lahko tudi glasba onesnažuje okolje, odgovarja: »Ne v tem smislu, kot jemljemo onesnaževanje okolja. Ne bi se strinjal, da bi obravnavali glasbo kot možen vir onesnaževanja, če le ne gre za vprašanje glasnosti, hrupa, prekomernih obremenitev z zvokom. V kolikor gre za vprašanje stila, pa nikakor ne.«

Simona H_2O

FANTJE IN DEKLETA, KORAJŽA VELJA!

Odbor 32. tradicionalne turistične prireditve PIVO IN CVETJE pri Turističnem društvu Laško

in

Odbor za obujanje, ohranjanje in prikazovanje starih ljudskih šeg in delovnih opravil pri ZKO Laško

pripravljata in organizirata

OHCET PO STARI ŠEGI

Za izvedbo ohceti iščeta par, ki bi se poročil na omenjeni prireditvi, ki bo v **nedeljo, 14. julija 1996 ob 10. uri v Laškem.**

Prednost imajo pari, ki so iz laške občine, ki delujejo v kulturnih društvih laške občine in tisti, ki še nimajo otrok.

Zadnji rok za prijavo je **20. maj 1996.**

Prijavo pošljite na naslov: **Zveza kulturnih organizacij Občine Laško, s pripisom »za ohcet«.**

Imenu in priimku pripišite še letnico rojstva, poklic in naslov.

Če se bo prijavilo več parov, ki izpolnjujejo pogoje, bo odbor opravil javno žrebanje. O izidu bodo pare obvestili v 30. dneh pred ohcetjo.

Darila mladoporočencem na lanski prireditvi so prispevali: *Turistično društvo Laško, Pivovarna Laško, Občina Laško, Komunala Laško, Kulturni center Laško, zlatarstvo Guček iz Laškega, Kompas Laško, Zdravilišče Laško, Izbira Laško d.d, Kmetijska zadruga Laško, trgovina Tehnos Laško, Komitrade d.o.o Laško, cvetličarna Cokan Laško, Sitotiskarstvo Žalec, Paron d.o.o. Laško, prodajalna Ježek Laško in Rado Hrastnik iz Laškega.*

zavarovalnica triglav d.d.
OBMOČNA ENOTA CELJE

objavlja prosto delovno mesto

REFERENTA ZA REŠEVANJE ZAVAROVALNIH PRIMEROV ZA PODROČJE OSEBNIH ZAVAROVANJ

Poleg splošnih mora kandidat izpolnjevati še naslednje pogoje:

-da ima končano višjo ali srednjo medicinsko šolo
-najmanj 2 oziroma 3 leta delovnih izkušenj

Delovno razmerje sklepamo za nedoločen čas s 3-mesečnim poskusnim delom.

Prijave z dokazili o izpolnjevanju pogojev naj kandidati pošljejo v 8. dneh od dneva objave na naslov:

Zavarovalnica Triglav d.d. Ljubljana, Območna enota Celje, Mariborska cesta 1, Celje.

Kandidate bomo o izbiri obvestili v 15. dneh od dneva izbire.

DOLGOLETNA TRADICIJA
MOJSTROV KERAMIKE
KERAMIK d.o.o.
LAVA 7, CELJE, TEL.: 063/451-349

FULL COOL DEMOTOP
1. SAŠA JAGODIČ - PET POLJUBOV
2. SAŠA IVANOVSKI - ŠE SI TU
3. MARJANCA OCVIRK - MAMICI
KUPON
Glasujem za ___ predlog.
Ime in priimek: _____
Naslov: _____

IQ + ♥ = ŠKODA
Volkswagen Group

MATERIALI ZA STOLETJA V KAMNU
PODJETJE KAMEN CELJE
Obiščite ali pokličite nas!
Lava 1, Celje
☎ 451-468
Nazaj k naravi

Dan brez mesa je kakor dan brez sonca
FINGUŠT JOŽE
POSLOVALNICA CELJE
Cesta na Ostrožno 22
telefon: 452-310
Prišel je za mnoge najlepši čas leta: ČAS PIKNIKOV
Nekaj iz naše posebno ugodne PIKNIK PONUDBE:

klobase za žar	297 SIT
meso za čevapčiče in pleskavice	598 SIT
mlada svinjina s kožo (proletino)	488 SIT
domače klobase	580 SIT

Ponujamo tudi začinjene ražnjiče, kotlete, peruti in vse ostalo za piknike. Ne pozabite na svinjske polovice od 399 SIT naprej in na odojke. Nudimo tudi razsek odojka.
Pri nakupu nad 5.000 SIT lahko plačate z dvema if nad 10.000 SIT s tremi čeki.
Piknik brez mesa je kakor potica brez testa

GLASBENI EXPRESS

DEPECHE MODE, najboljša elektro-pop zasedba osemdesetih, je v nekem californijskem studiu končno le začela pripravljati material za novi studijski album, prvi po letu 1993 objavljenem »Songs Of FaithAnd Devotion«. Po odhodu ustanovnega člana in klaviaturista Alana Wilderja in po lanskem poizkusu samomora pevca Dave Gahama so glasbeni časopisi že večkrat najavili njihov odhod z glasbene scene, vendar so se Depechovci po pritisku njihove založbe Mute Records le spravili skupaj, kaj pa bodo to pomlad postorili v studiu, bomo baje lahko slišali še pred koncem letošnjega leta.

Po podatkih, ki jih je prejšnji teden objavila ameriška revija Entertainment Weekly, ostaja na vrhu lestvice najbolje prodajanih plošč vseh časov še vedno album »Thriller« (1982) **MICHAELA JACKSONA.** Na drugo mesto se je prebil album »Rumors« (1977) legendarne angleško-ameriške zasedbe **Fleetwood Mac,** na tretje mesto so zdrsnili hardrockerji **Led Zeppelin** s svojim istoimenskim LP (1971), četrto mesto pa si lasti soundtrack iz filma »Bodyguard«(1993), za katerega je večino skladb prispevala **Whitney Houston.**

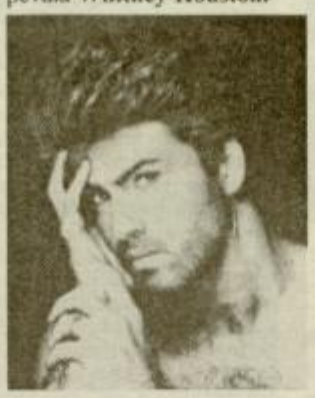

GEORGE MICHAEL se je konec prejšnjega meseca že drugič letos zavihtel prav na vrh britanske lestvice najbolje prodajanih single plošč. Po januarski uspešnici »Jesus To A Child« je tokrat s prvega mesta s skladbo »Fastlove« izrinil odlične The Prodigy in njihov komad »Firestarter«. 33-letni George Michael bo te dni objavil tudi svoj dolgo pričakovani album »Older«, ki bo skoraj zagotovo ponovil izredni uspeh že omenjenih single plošč.

Konec aprila je v Tokiu umrl svetovno znani studijski basist **BERNARD EDWARDS.** Pri nas ga poznano predvsem kot člana slovite disco zasedbe Chic v sedemdesetih in kot člana superskupine The Power Station, s katero je 43-letni Edwards le nekaj dni pred smrtjo posnel material za novi album.

Danes, v četrtek, 9.5.1996, bo v BarFlyu nastopila skupina **Power Blues.** Vstopnine ni! V soboto, 11. maja, bodo v celjskem klubu Kljub, igrali gorenjski temačneži **NIOWT.** Ponedeljek, 13. maja, bo v znamenju drugačne godbe - v ljubljanski diskoteki Dakota bo v okviru koncertnega projekta **ACCORDION PROJECT** godlo pet izvrstnih harmonikarjev; Guy Klucevsek (ZDA), Maria Kalaniemi (Finska), Otto Lechner (Avstrija), Lars Hollmer (Švedska) in Bratko Bibič (Slovenija).

Dan kasneje, v torek, 14. maja bo v velenjskem MAXU mogoče poplesavati ob poskočnih ritmih svetovno znane avstrijske soul atrakcije **COUNT BASIC.**

V ne tako oddaljenem avstrijskem Wiesenu bo med 4. in 7. julijem tradicionalni, že 20. jazz festival. Na velikem open-air spektaklu bo poleg zvezdnikov Ala Jarreaua, Van Morrisona, Mike Sterna, Willya De Villea, Billya Cobhama, Marle Glen in legendarnih progresivcev Passport, mogoče slišati še cel kup pri nas manj znanih glasbenikov.

Po več kot petih letih skupnega dela se je razšel najuspešnejši par nizozemske tehno pop scene **2 UNLIMITED.** Anita Doth in Ray Slijngaard sta med leti 1992 in 1996 nanizala kar 15 evropskih uspešnic, večina izmed njih pa se je znašla tudi prav pri vrhu britanske lestvice.

STANE ŠPEGEL

28. maja nas v Ljubljani čaka še en »koncert leta«. Tokrat bodo v veliko dvorano Hale Tivoli prišli najstniški pop idoli **EAST 17** in tako izpolnili obljubo , ki so jo v začetku februarja izrekli med nastopom v TV oddaji »Poglej in zadeni«. Toby Mortimer, Brian Harley, John Henley in Terry Caldwell bodo ob asistenci številnih pomagačev, ki na njihovi svetovni turneji skrbijo za odlično svetlobno in zvočno kuliso, poleg uspešnic z albumov »Walthamstow« in »Steam« predstavili tudi svoj zadnji studijski izdelek, LP »Up All Night«.

Power Dancers

Kakor meteor se je na slovenski glasbeni sceni lansko jesen pojavila skupina Power Dancers. Že prva skladba avtorja Danila Ženka, ki so jo poskusno posnele lani, »I need another man« je postala uspešnica mnogih diskotek in radijskih postaj.

Lansko jesen pa je njihova druga pesem »Ujemi me« postala hit večine slovenskih radijskih postaj in diskotek. Na to pesem so posnele še atraktiven video spot, ki ga redno prikazujejo vse TV postaje in se je uvrstil na sam vrh lestvice video posnetkov v Sloveniji.

Plesno-vokalno skupino Power Dancers sestavljajo Natka, Cvetana, Špela in Sergeja. Kot plesalke, ki so se izpopolnjevale v plesu tudi v tujini, nastopajo že dobrih šest let in med modernimi plesnimi skupinami verjetno potrošijo največ energije. Pot jih je vodila po vsej Sloveniji, Hrvaški, Avstriji, Nemčiji, Italiji, obiskale so že Pariz, Ibizo, Tunis... Redno nastopajo v oddaji Poglej in zadeni, kjer so s svojimi plesnimi točkami nastopile z mnogimi zvezdami, pojavile pa so se že tudi v drugih TV oddajah v Sloveniji, na Hrvaškem in v Avstriji.

Nenadna popularnost in evforija na njihovih nastopih pa so pospešili nadaljnja snemanja in tako je zadnje dni meseca marca izšla CD plošča in kaseta z naslovom Have fun or die. Skladbe so posnele v studiih Cankarjevega doma v Ljubljani. Avtor glasbe petih skladb je Aleš Čadež (skupina Victory), besedila zanje pa je napisala Cvetana Rozman.

V prihodnjih mesecih je pred atraktivno skupino Power Dancers veliko nastopov v slovenskih diskotekah, v oddaji Poglej in zadeni in v televizijskih oddajah v Avstriji in na Hrvaškem. In kot pravijo dekleta: »S plesom smo zasvojene, saj si brez glasbe in plesa ne znamo predstavljati življenja.«

SIMONA BRGLEZ

Agencija za šport in turizem Kekec

Trgovina v tranzitu
Hotunje 55, 3232 Ponikva
telefon/fax (063) 792-298

Honorarno ali redno zaposlimo

poslovno tajnico
(moški ali ženska)

Pogoji:

-V. ali VI. stopnja izobrazbe
-aktivno znanje nemščine
-komunikacijske in organizacijske sposobnosti
-osnovno znanje računalništva

Prijave pošljite na zgornji naslov. Kandidate bomo povabili na razgovor, ki bo en teden po objavi oglasa.

20 VROČIH

TUJA LESTVICA:

1.	HOW DEEP IS YOU LOVE - TAKE THAT	(7)
2.	CHILDREN - ROBERT MILES	(5)
3.	DON'T LOOK BACK IN ANGER - OASIS	(5)
4.	COMING HOME NOW - BOYZONE	(3)
5.	FIRESTARTER - PRODIGY	(2)
6.	THE X-FILES - MARK SNOW	(4)
7.	FALLING INTO YOU - CELINE DION	(7)
8.	BORN IN AFRICA - DR. ALBAN	(1)
9.	TOO MUCH LOVE WILL KILL YOU - QUEEN	(3)
10.	PIU BELLA - EROS RAMAZZOTTI	(1)

DOMAČA LESTVICA:

1.	SONCE - ČUKI	(9)
2.	MEŠAJ - MAGNIFICO	(7)
3.	TIH' BOD' IN IGRAJ - ŠANK ROCK	(2)
4.	VŠEČ MI JE... - VICTORY	(4)
5.	ČRTICA - MI2	(3)
6.	KER VEŠ, DA TE LJUBIM - VILI RESNIK	(1)
7.	DRUGAČE BOM ŽIVEL - ADI SMOLAR	(6)
8.	POGLEJ ME - DOMINIK KOZARIČ	(3)
9.	KOCKA - LETEČI POTEPUHI	(2)
10.	TI IN JAZ - DRUŠTVO MRTVIH PESNIKOV	(1)

Predloga za tujo lestvico:

STUPID GIRL - GARBAGE
LOVE MESSAGE - LOVE MESSAGE

Predloga za domačo lestvico:

BREZ DROG - JAN PLESTENJAK
DOBRE, LUŠTNE, SEXY - SONIC

Nagrajenca: Vesna Ivenčnik, Miličinskega 3, Celje
Minca Zupanc, Vodruž 6a, Šentjur

Nagrajenca dvigneta kaseto, ki jo podarja ZKP RTVS, na oglasnem oddelku Radia Celje

RTV Slovenija
Založba kaset in plošč

KUPON

Tuja lestvica: .....

Izvajalec: .....

Domača lestvica: .....

Izvajalec: .....

Ime in priimek: .....

Naslov: .....

KOVINOTEHNA
GLASBENI CENTER
CELJE, ŠTANETOVA 5
TELEFON: 25-651

VRTILJAK POLK IN VALČKOV

1.	PESEM ZVONOV - ŠTAJERSKIH 7	(8)
2.	DA SPOČIJEM SE NA TVOJI RAMI - SLAPOVI	(9)
3.	TETA VERA - HMELJARSKI INST. KVINTET	(4)
4.	ČESTITKA NAJ ODMEVA! - ANS. SLOVENIJA	(7)
5.	POMLADNA - SLOVENSKI MUZIKANTJE	(2)
6.	SANJE - ANS. PETRA FINKA	(1)
7.	V MAJSKEM VEČERU - ANS. ADI IN HINKO KRČEK	(3)
8	PRESNETE KELNERCE - 7. RAJ	(1)
9.	ZA PLES - VAGABUNDI	(3)
10.	DRUGA POMLAD - PTUJSKIH 5	(2)

Predlogi za lestvico:

NAŠA SLOVENIJA - RAVBARJI
SLOVENSKA VAS - VIHARNIK

Nagrajenca: Alojz Žigart, Josipdol 2a, Ribnica na Pohorju
Marija Koželj, Podvine 6, Planina

Nagrajenca dvigneta kaseto na oglasnem oddelku Radia Celje

KUPON

Vrtiljak polk in valčkov: .....

Izvajalec: .....

Ime in priimek: .....

Naslov: .....

UK 45's (New Musical Express)

1. FASTLOVE - GEORGE MICHAEL
2. RETURN TO THE MACK - MARK MORRISON
3. OOH AAH .. JUST A LITTLE BIT - GINA G
4. A DESIGN FOR LIFE - MANIC STREET PREACHERS
5. CECILIA - SUGGS

USA 45's (BILLBOARD)

1. ALWAYS BE MY BABY - MARIAH CAREY
2. 1979 - SMASHING PUMPKINS
3. IRONIC - ALANIS MORISSETTE
4. 1,2,3,4 - COOLIO
5. AEROPLANE - RED HOT CHILI PEPPERS

GERMANY 45's (BRAVO)

1. CHILDREN - ROBERT MILES
2. THEY DON'T CARE ABOUT US - MICHAEL JACKSON
3. LOS DEL RIO - MACARENA
4. DRILL INSTRUCTOR - CAPTAIN JACK
5. COCO JAMBOO - MR. PRESIDENT

Audi A4 avant pri nas

Nemški Audi je očitno v velikem produkcijskem in s tem poslovnem zagonu, pri čemer mu največ dobrega prinaša prodaja zelo uspešnega audija A4.

Lani je imela tovarna za 589 milijonov mark neobdavčenega dobička, zelo dobro pa ji gre tudi letos. V ospredju je seveda **audi A4**, katerega izdelava se je lani povečala za 32,2 odstotka, tako da so skupaj izdelali skoraj 290 tisoč vozil. Skupna lanska prodaja, torej upoštevaje vse audije, je bila lani večja za 23,9 odstotka (prometa je bilo za 16,7 milijarde mark), medtem, ko ga je bilo v letošnjih treh mesecih za 4,7 milijarde mark oziroma za petino več kot v enakem obdobju lani. Po splošnih ocenah pa naj bi bila letošnja prodaja audijev večja za kakšnih pet odstotkov. Precej pa si tovarna obeta tudi od nove izvedenke audija **A4 avant (na sliki).** To je karavanska različica oziroma nadaljevanje tistega, kar je na trgu predstavljal audi 80 avant. V primerjavi s tem avtomobilom ima avant A4 sedaj v osnovni varianti za 20 litrov večji prtljažnik (390 litrov), ob podrti zadnji sedežni klopi pa prostornina naraste na 1250 litrov, medtem ko je največja dolžina nakladalnega prostora 1615 milimetrov. Ljubljanski Porsche Slovenija bo audija A4 ponujal s tremi bencinskimi in turbodizelskim motorjem. Začeli bodo z 1,8-litrskim štirivaljnikom s po petimi ventili na valj in s 125 KM, sledil bo prav tako 1,8-litrski motor z močjo 150 KM (turbinski polnilnik), na koncu ponudbe bencinskih agregatov pa bo šestvaljnik V oblike in z močjo 150 KM. Turbodizelski motor je nove generacije in z močjo 110 KM pri gibni prostornini 1,9-litra. Vse izvedenke bodo nekaj kasneje na voljo s stalnim štirikolesnim pogonom quattro, pa z dvema avtomatskima menjalnikoma (štiri in petstopenjski) in običajnim ročnim petstopenjskim menjalnikom. Serijsko bo avtomobil za slovenski trg (sprva so računali, da bodo letos prodali vsega 80 vozil, vendar so jih skoraj že prodali, tako da si prizadevajo dobiti nov kontingent) opremljen z zelenimi termoizolacijskimi stekli, osrednjo ključavnico, servovolanskim ojačevalnikom, ABS, dvema zračnima varnostnima blazinama ipd. Najcenejša izvedenka bo na voljo za 50.950 (1,8), najdražja pa za 70.613 mark (2,6 quattro).

Zadnji Renault 19

Renault 19, prvi avtomobil procesa, ki so ga pri Renaultu imenovali popolna kvaliteta, je dokončno upokojen. V tovarni v Daouiju so 8. marca izdelali zadnjega renaulta 19, v vsem tem času, torej od leta 1988, ko so začeli izdelovati ta avtomobil nižjega srednjega razreda, pa so tam izdelali kar 1,86 milijona vozil.

Do marca, ko so prenehali izdelovati R 19, je francoska avtomobilska hiša poslala na trg in prodala skupaj tri milijone R 19, kar pomeni, da gre za dovolj uspešno vozilo. Če torej pišemo, da je R 19 dokončno zapeljal v pokoj, to v resnici velja predvsem za Evropo, kajti avtomobil bodo še naprej izdelovali v Kolumbiji, Argentini in tudi v Turčiji. Ob tem pa je novomeški Revoz, ki bo konec leta napravil križ čez R5 (to vozilo izdelujejo le še v Novem mestu), pripravil nekaj novosti pri nakupu tega vozila. Tako vsem kupcem, ki so se ali se še bodo odločili za to vozilo po sistemu "staro za novo", od 22. aprila naprej ponujajo posojilo za dobo pet let (60 mesecev) in z obrestno mero T+4,65 odstotka. Ta akcija temelji na odkupu katerega koli rabljenega avtomobila v vrednosti od 181 do 453 tisoč tolarjev, kar je ob nakupu novega R5 upoštevano kot polog za posojilo z odplačilno dobo pet let in obrestno mero, ki je odvisna od vrednosti pologa. Najugodnejša obrestna mera, zapisana že prej, velja pri odkupu rabljenega vozila, katerega ocenjena vrednost je od 308.001 do 326.000 tolarjev. Na osnovi te ponudbe bo kupce novega R5 five s tremi vrati, ki je ob nakupu oddal svoje rabljeno vozilo v vrednosti 317.000 tolarjev (kar je nekako 3500 mark) in se odločil za posojilo do 60 mesecev, za svoj novi avto mesečno odplačeval obrok v višini 18.035 tolarjev. Pri Revozu pravijo, da je s tem postala petica še bolj privlačna. Naj to ocenijo in potrdijo kupci.

Dobro poslovanje Daimler Benza

Največji nemški industrijski koncern Daimler Benz, ki ima znotraj grupacije tudi stuttgartsko tovarno Mercedes Benz, je imel lani skoraj katastrofalno izgubo.

Prometa je bilo za 23 milijard mark ali za 1,57 milijarde mark več kot lani v tem času. Očitno je, da je k tem dobrim rezultatom največ pripomogla prav avtomobilska tovarna **Mercedes Benz**, ki je na domačem trgu prodajo povečala za **14 odstotkov**, poleg tega pa je dovolj uspešna tudi na tujem. Skupni promet te avtomobilske hiše je bil namreč 18,1 milijarde mark, prodala pa je 145 tisoč osebnih avtomobilov in več kot 83 tisoč gospodarskih vozil.

BORZA CEN RABLJENIH AVTOMOBILOV

Na sejemu rabljenih vozil pred dvorano Golovec je bi na prodaj 605 avtomobilov. Prodanih je bilo 5 voz organizatorji pa so izdali tudi 30 kompletov kupoprodajn pogodb. Obiskovalcev na sejmu je bilo 1200.

tip avtomobila	letnik	DEM	letnik	DE
Yugo 55	86	2.200	87	2.3
Lada samara 1300 S	90	5.900	93	7.9
Škoda favorit 135 L	90	5.900	91	6.8
Renault 4 GTL	85	1.800	86	2.1
Renault 5 campus	94	10.700	95	11.8
Volkswagen golf JXD	87	7.300	90	9.2
Citroen AX 11 TRE	88	6.200	92	9.6
Opel vectra 1.8i	90	14.200	91	15.8
BMW 318i	91	26.900	93	31.2
Mercedes 230E	89	27.000	91	34.0

Cene so okvirn

Daewoo in poljska carina

Pred časom sta poljska vlada oziroma poljska avtomobilska industrija in južnokorejska avtomobilska tovarna Daewoo sklenila poseben sporazum o skupni proizvodnji osebnih avtomobilov daewoo espero in nexia.

Ker ima Poljska za vse nove avtomobile, ki v državo prihajajo izven Evropske unije, visoke dodatne carine (35 odstotkov), je Daewoo uporabil formulo, ki jo pri nas poznamo ali se je še spominjamo. Daewooje pripeljejo v koprsko pristanišče (espero in nexia), kjer jih razstavijo, potem pa po delih izvozijo oziroma prepeljejo na Poljsko. S tem se izognejo carini. Pred časom pa se je vse skupaj ustavilo, kajti poljska carinska služba je ugotovila, da res ne uvažajo novih, pač pa le rabljene avtomobile, za katere pa je treba kljub temu plačati carino. Zato so začasno prepovedali uvoz tako razstavljenih avtomobilov, medtem pa je Daewoo zagrozil, da bo razdrl pogodbo, vredno kakšno milijardo ameriških dolarjev. Vsak dan, ko razstavljeni avtomobili niso smeli na Poljsko, je imel Daewoo 40 tisoč dolarjev škode. Končno je poljska carinska služba le popustila, vendar je od Daewooja zahtevala, da plača posebno garancijo. Doslej so na Poljskem prodali kakšnih 4000 nexij, očitno pa je, da se za ukrepom poljske carine skrivajo tudi pritiski zahodnoevropskih avtomobilskih tovarn oziroma vlad. Daewoo namreč postaja na evropskih trgih vse pomembnejši, prav z nakupi posameznih tovarn v vzhodnoevropskih državah pa namerava občutneje povečati svoje tržne deleže tako na vzhodu kot na zahodu Evrope. Domneva namreč, da bodo vzhodnoevropske države kmalu postale članice Evropske unije, Daewoojeve tovarne v teh državah pa domače.

DIBYZ d.o.o.
MOTO CENTER "YOGI"
VINSKA GORA (Prelska 21b) Velenje
Tel./fax: 063/853-471

PRODAJAMO
-MOTORNA KOLESA
Husqvarna YAMAHA
HONDA Kawasaki
-NA ZALOGI VEČJE ŠTEVILO RABLJENIH MOTOCIKLO
-GUME
MICHELIN METZELER
-MOTORISTIČNA OBLAČILA, ŠKORNJI, ROKAVICE
-DODATNA OPREMA ZA MOTOCIKLE
-REZERVNI DELI
-ČELADE
Arai SHOEI NOLAN
-OLJA
Castrol Shell MOTUL
UGODNI KREDITNI POGOJI

OLDY
OLDY MARKETING
d.o.o.
Polzela 38,
tel. 720-592
PE Velenje
tel.: 863-960
SUZUKI - SPECIALNA MAJSKA PONUDBA
SWIFT že od 15.990 DEM
BALENO že od 18.990 DEM
SAMURAI že od 19.990 DEM
VITARA že od 29.990 DEM
PROTON - PROMOCIJSKE CENE
415 GL i že od 19.990 DEM
Ugodni kredit že od T+ 6%!
OBIŠČITE NAS NA POMLADANSKEM OBRTNEM SEJMU V CELJU!

NOVI Voyager

CHRYSLER ALPINE RDS RADIO
CHRYSLER
dve zračni blazini (US full size)
ABS*
klima*
bočne ojačitve
avtomatski pomik stekel*
avtomatsko pomična in ogrevana zunanja ogledala
dvoje drsnih vrat
triletna garancija oz. 110.000 km
sedem let garancije na karoserijo
Pooblaščeni prodajalec:
AVTOMOTOR CELJE, d.d.
Miklošičeva 5, 3000 Celje
tel. 063/ 443 033, faks 063/ 443 525
* dodatna oprema

KO PREŠTEJEM DO PET...

1. PRIPELJITE SVOJO STARO KATRO, FIČOTA, JUGOTA, STOENKO ALI KARKOLI DRUGEGA NA ŠTIRIH KOLESIH V NAJBLIŽJI PRODAJNI CENTER RENAULT. 2. ČE JE AVTO VREDEN MED 2.000 IN 5.000 DEM, VAM GA BODO 3. VZELI V CENO IN UPOŠTEVALI KOT POLOG ZA PRIDOBITEV 4. UGODNEGA KREDITA, S KATERIM...

... BOSTE KUPILI NOVI RENAULT 5!

RENAULT AVTO ŽIVLJENJA

*v tolarski protivrednosti pri ocenjeni vrednosti starega avtomobila 3.500 DEM.

Celje sejemsko mesto

14. POMLADANSKI SEJEM

VSE ZA OTROKA
LINEA
IDEJA
ČLOVEK IN PROSTI ČAS
INTER-GAST
INTER-GRAD
BIO

CELJSKI SEJEM
14.-19. MAJ '96

RAZSTAVA SLOVENSKE POSLOVNOSTI, PRILOŽNOST ZA SKLEPANJE KUPČIJ IN UGODNI NAKUPI

NAGRADNO ŽREBANJE ZA OBISKOVALCE SEJMA:

1. NAGRADA: **BARVNI TELEVIZOR**

2. NAGRADA RADIO-KASETOFON

3. NAGRADA SONČNA OČALA "POLICE"

4. NAGRADA BON V VREDNOSTI 10.000 SIT (ZA NAKUP OBLAČILA IZ ŠPORTNE KOLEKCIJE TOPER-MODE)

5. NAGRADA BON V VREDNOSTI 10.000 SIT (ZA NAKUP OBLAČILA IZ ŠPORTNE KOLEKCIJE TOPER-MODE)

VSE TO IN ŠE VEČ - Z MALO SREČE PRI OBISKU SEJMA

VSTOPNICE: ODRASLI 400 SIT, OTROCI, DIJAKI, ŠTUDENTJE, UPOKOJENCI 300 SIT

ZABAVNO GLASBENI PROGRAM

OD 16. DO 18. URE

v atriju na sejmišču Celjskega sejma

TOREK, 14. MAJ
ANSAMBEL OTO ROM s pevkama Natašo in Marijo

SREDA, 15. MAJ
SANJA IN URBAN MLINAR, KARMEN - predstavitev prve kasete

ČETRTEK, 16. MAJ
ALEKSANDER JEŽ, predstavitev nove CD plošče
JASMINA IN SANJA, predstavitev prve kasete

PETEK, 17. MAJ
GIMME 5 (DEJA MUŠIČ) - PRVIČ V CELJU
MAJA SLATINŠEK

SOBOTA, 18. MAJ
VIKI IN ALEŠ - GLASBENI SHOW
LAURA - predstavitev nove kasete

vsak dan **ob 17. uri MODNE REVIJE,** DVORANA C

ZABAVNI PARK ZA OTROKE

(AVTOMOBILČKI, VRTILJAKI,...)

PROGRAM SPREMLJAJOČIH PRIREDITEV

14. MAJ

11.00 OTVORITEV, Modra dvorana
12.00 **Prikaz novosti, ki jih prinaša nova zakonodaja;**
Ministrstvo za šolstvo in šport, Modra dvorana
13.30 **Vrtci znotraj vsebinske prenove slovenskega šolstva;**
Urad RS za šolstvo, Modra dvorana
15.30 **Visokošolski program vzgojiteljev in vzgojiteljic predšolskih otrok;**
Pedagoška fakulteta, Modra dvorana
17.00 **Podelitev priznanj : "Dobra igrača"**
Ministrstvo za šolstvo, sejna soba Celjanke

15. MAJ

10.00 VVZ Lendava
10.15 **Vloga naravnih org. sredstev pri oblikovanju otroške osebnosti;**
VVZ Šentjur, Modra dvorana
11.00 VVZ Klinični center - lutkovna igrica
11.30 **Organizacija in urejanje fiz. igralnega prostora v vrtcu;**
VVZ Radovljica, Modra dvorana
12.30 **Projekt otrokom vsega sveta;**
dr. Margareta Dolinšek-Babnik (Epta-Unicef)
15.30 VVZ Velenje
16.00 **Okrogla miza: Majhen sem in svet doživljam po svoje...,** Modra dvorana
10.00 **Kako poslovati z republikami nekdanje Jugoslavije (Hrvatska, BIH, Makedonija, ZRJ);**
Gospodarska zbornica Slovenije, sejna soba Celjanke

16. MAJ

10.00 **Vodenje vrtcev, ključne teme za 21. stoletje;**
Ronald Seymour, Corr Giles - Šola za ravnatelje, sejna soba Celjanke
Šolska klima, šolski sistemi in sistemi v tranziciji
pokrovitelj UNICEF, Modra dvorana
10.00 **Družbeno-ekonomski položaj Slovencev;**
mag. Franci Križanič, Ekonomski inštitut pri Pravni fakulteti, Modra dvorana
11.00 **Otroci in njihove družine;**
dr. Nada Stropnik, Inštitut za raziskave, Modra dvorana
12.00 **Položaj otrok skozi institucije;**
Maja Vojnovič, Ministrstvo za delo, družino in socialne zadeve, Modra dvorana
13.00 **Predstavitev projekta "Šolski sistem v tranziciji, šolska klima in položaj otroka;**
Marja Strojin, Modra dvorana
13.15 **Kultura in psihosocialna klima šole;**
dr. Janez Bečaj, Ana Gradišar, Modra dvorana
14.15 **Diskriminiranje osebnosti in učne težave;**
dr. Angelca Žirovnik
15.15 **Zgodnejši vstop v šolo;**
dr. Lidija Magajna, dr. Darja Piciga, Marja Strojin, Modra dvorana
16.00 **Integracija otrok z motnjami v redno osnovno šolo;**
Anica Uranjak, Modra dvorana
16.30 **Zunanje preverjanje znanja, učna uspešnost, samopodoba in druge osebnostne lastnosti učencev;**
Vlado Milekšič, Modra dvorana
17.30 Diskusija
13.00 **Dan inovatorjev; Pospeševalni center za malo gospodarstvo,** sejna soba Celjanke

17. MAJ

10.00 **Dan podjetništva s predstavitvijo strategije razvoja malega gospodarstva;**
Ministrstvo za gospodarske dejavnosti, Gospodarska zbornica Slovenije Združenje podjetnikov Slovenije, Obrtna zbornica Slovenije, Modra dvorana
17.00 **Podelitev priznanj za najboljša šolska glasila in priznanj "Zlata zib'ka"**
Srečanje županov in strokovnih delavcev Zavodov za šolstvo celjske regije,
sejna soba Celjanke
10.00 **Medšolsko glasilo;**
Jože Zupan, dvorana A/II
10.30 **Klasifikacija šolskih glasil;**
Valerija Pukl, dvorana A/II
11.00 **Otroški in družinski listi in publikacije;**
Miha Mahor, dvorana A/II
12.00 **Strojna in programska oprema za pripravo šolskih publikacij;**
Robert Gajšek, dvorana A/II
12.30 **Šolske publikacije v procesu načrtovanja, priprave in izdelave v okviru programa RO;** Tomaž Skulj, dvorana A

Nagradna križanka

AVTOR: ALEKSANDER ŠUJDOVIĆ — ŠPICA PRI KOLESU — NAPOJ — REKA V JUŽNI BOLGARIJI — ZNOJ — EDEN — DEŽELA TATAROV — EDOM PO BIBLIJI — IZAKOVA ŽENA

KRAJ Z ZNAMENITOSTJO NA DESNI — KOPIČENJE BESED — FR. EKONOMIST (CHARLIE) — POUDAREK — PISEC MEŠKO — LITIJ — PODROČJE OB SEV. TEČAJU — RISBA: NT&RC — LETOVIŠKI KRAJ V ČRNI GORI — INDUSTR. RASTLINA — GROBA BESEDA — FR. FILMSKI SKLADAT. (GEORGES) — NEZNANEC

SVETA STVAR / PASMA OVCE — GIPS / NAPRAVA ZA DVIGOVANJE — KILOAMPER / KARLOVAC — EVROP. DRŽAVA / SL. PEVKA (BRANKA) — NEM. M. IME / SVINJSKO STEGNO — NASLOV MONGOL. VLADARJEV — MESTO V NEVADI / SOL ZA STROJENJE — TEKMA V SPRETNOSTI — LUDOLFOVO ŠTEVILO — TURŠKI JUNAK (HODŽA) / TELIČKA — MAMILO IZ MAKA / OBLIKA — ČASOPISNI STOLPEC — ANTON POHLIN — SKALA / VEŽNIK — IVAN TAVČAR / JANKO MODER — KRAJ PRI ANHOVEM — MODERNA UMETNOST / SL. PEVKA (ONDINA) — DENAR V ZDA / GORSKI TRAVNIK — SL. PESNICA (PAVLINA) — RADON / DIAPOZITIV — KITAJ. UTEŽNA MERA — NOTR. SRČNA PLAST — PESNIK RILKE — DRŽAVNI SOCIALIZEM — DELNICE

MODEL — STARI OČE — KOPER — OČESNA MREŽNICA — KONICA / DUHOVNIŠ. PRIPRAVNIK — RDEČE RJAVA PRST — ŠVED. SMUČAR. CENTER — TELUR / LUKA V JUŽNI ŠPANIJI — SL. FILMSKI REŽISER — GR. MUZA PESNIŠTVA / SPLAV — JAPON. POLITIK (MASAJOŠI) — PRITOK BALHAŠ. JEZERA — RIMSKA 51 — GERM. BOGOVI / PACINO — MESTECE PRI ZADRU — PERZIJSKI POLOSEL — EDEN OD STARŠEV — MESNI IZDELEK

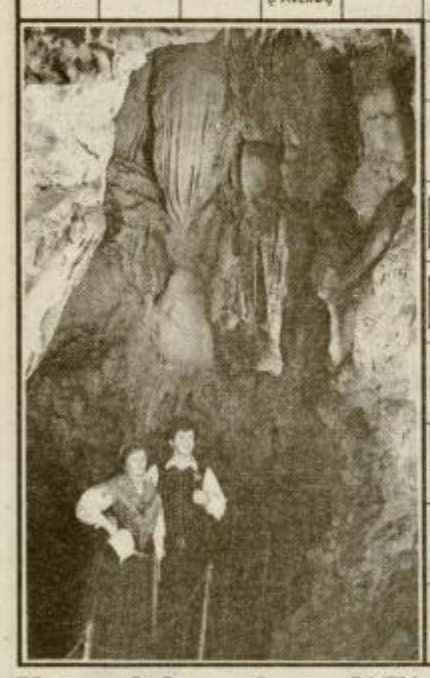

Nagradni razpis

1. nagrada 10.000 tolarjev
2. nagrada 5.000 tolarjev
in 3 nagrade po 2.000 tolarjev

Pri žrebanju bomo upoštevali pravilne rešitve izključno na dopisnicah, ki bodo na naslov NT&RC, Prešernova 19, 3000 Celje, z obveznim pripisom NAGRADNA KRIŽANKA, prispele izključno do **torka, 14. maja,** do 9. ure dopoldan. V uredništvo je prispelo 991 rešitev križanke.

Rešitev križanke

Vodoravno: BOSNA, ASTOR, STANE, ERVIN, BI, JA, ALT, MALO HUDO, HABERL, UREDNICA, OBOTE, TROMBOCIT, LOKATOR, ŠIIT, CE, ARALIJA, JAKI, NT, EREMIT, AROBA, DILCA, AREAL, HAM, IVA, NP, ARLEŽANI, JUR, KAP, ICA, ČE, AMI, ATROPA, BLEN, BALA, ANEKS, LOVILEC IN, SODNIK, CASH, NATKA, ARKO, EČ, TIR.

Misel: Vsak naj na svojem mete, pa bo po vsem čisto.

Izid žrebanja

1. nagrado 10.000 tolarjev prejme: Branka DRAKSLER, Tremerje 13, 3000 Celje.

2. nagrado 5.000 tolarjev prejme: Tilka TURŠIČ, Župeča vas 54, 8263 Cerklje ob Krki.

3 nagrade po 2.000 tolarjev prejmejo: Robi MOTOH, Cankarjeva 3, 3310 Žalec, Viki KOŠICA, Loke 3, 3304 Tabor in Eva GRIL, Dušana Kvedra 25, 3000 Celje.

Vsem nagrajencem iskreno čestitamo!

Prosimo vas, da čimprej v računovodstvo (lahko pošljete v pismu) dostavite svojo EMŠO in ime občine, v katero sodi vaš kraj bivanja, da vam bomo lahko nagrade poslali po pošti.

KUPON

Ime in priimek: _____

Naslov: _____

_____

HOROSKOP

OVEN

Ona: *Prosti čas boš posvetila svojemu konjičku in zato nekoli zanemarila svoje prijatelje, predvsem pa svojega partnerja, ki bo to le stežka odpustil. Koristilo bi vama krajše potovanje v tuji* ***On:*** *Potreben bo povsem konkreten nastop, saj je le tvoja dob volja premalo za uresničitev tistega, kar si si zamislil. Vsekak pa je veliko bolje, da storiš eno stvar dobro, kot pa dve polovič*

BIK

Ona: *Prijeten konec tedna bo znak, da so se tudi tebi zače odpirati vrata. Nikar se ne boj, ampak sprejmi prijateljev izziv, tega bo nekaj nastalo, vsekakor pa se boš odlično zabavala.* ***On:*** *Zdaj je čas, da se odločiš in greš do konca! V začetku bo rezultati nekoliko nevzpodbudni, toda na koncu se bo pokazal kdo je imel prav. Ogromno pridobil, vsekakor več kot pa izgub*

DVOJČEK

Ona: *Bila boš krivična do prijateljice, ki ti hoče samo dobro. K ko dolgo boš še hodila po svetu z zavezanimi očmi? Konec ted pa se ti obeta vsaj delna izpolnitev tvojih vročih ljubezenskih želja* ***On:*** *Ko boš opazil prijateljičino naklonjenost, bo že prepozn Ali pa tudi ne, vendar se boš moral tokrat potruditi predvse sam. Najbolje bo, da se prenehaš slepiti in pogledaš resnici v o*

RAK

Ona: *Zaupala se boš človeku, za katerega veš, da ti je naklonj z vsem srcem. S pravilnim nasvetom se boš približala cilju, ki g tako želiš. Predvsem pa ne hiti, ampak vsak korak dobro premis* ***On:*** *Ne razmišljaj toliko o tistem, kar si zavozil, ampak se posve prihodnosti. Nepričakovano srečanje ti bo pustilo obilo lep spominov, predvsem pa si boš pomiril svoje prenapete živce.*

LEV

Ona: *Najprej boš deležna negodovanja, pozneje pa se bo v zasukalo, kot bi si lahko samo želela. S patnerjem se boš spusti v investicijo, ki pa ne bo čisto po tvojem načrtu. Zaupaj mu!* ***On:*** *Zdravstvenim težavam se bodo pridružile še finančne. Zara nepredvidenega dogodka boš moral precej seči v žep in to se ti b še dolgo poznalo. Partner lahko kaj posumi in že bodo tu težav*

DEVICA

Ona: *Z obrekovanjem te bodo poskušali prizadeti tisti, ki zavidajo tvojo srečo. Ti pa boš uživala in se v prvi vrsti posveča sebi in partnerju. Obeta se ti presenečenje na denarnem področ* ***On:*** *Skrivnost, ki jo boš izvedel po naključju, ti bo precej olajša pot do uspeha. Še vedno se boš moral precej potruditi, saj ti b nekdo veselo nagajal. V poslu se ti obeta nekaj nepričakovaneg*

TEHTNICA

Ona: *Prišel je čas, ko se boš morala odločiti komu posvetiti svo čustva. Vendar se bo pojavil nekdo tretji, ki ti uspe še dodob prekrižati tvoje načrte. Med vikendom se ti obeta prijeten obis* ***On:*** *Še vedno se nisi popolnoma izvlekel iz kritičnega poslovneg položaja, zato je potrebno paziti na sleherni korak konkurenc Investicija se bo povrnila šele sčasoma, zato samo brez panike*

ŠKORPIJON

Ona: *Čeprav se boš držala bolj ob strani, se boš kar naenkr znašla v središču pozornosti. To ti bo vsekakor zelo koristi predvsem za izpeljavo tvojih ljubezenskih načrtov, pa tudi druga se boš zabavala kot že dolgo ne.* ***On:*** *Ne skušaj narediti vsega sam, ampak sprejmi ponujeno pomo še posebej če je oseba prijetno dekle, ki precej obeta. Obetajo s ti prav zanimivi časi: tako poslovno kot tudi popolnoma zasebn*

STRELEC

Ona: *V življenju gre mnogokrat za masko in kdor jo sname, lah naleti na težave. Zato nikar ne vzdihuj, ampak se sprijazni dejstvom, da je tudi odkritosrčnost včasih nezaželena vrlina.* ***On:*** *Povečal boš svoj krog prijateljev, kar te bo ponovno popelja na pota stalnega žuriranja. Pazi se, da te vse skupaj preveč zanese, saj bo vrnitev v stare tokove težka in nadvse neprijetna*

KOZOROG

Ona: *Nekaj dni te bo spremljala smola, nato pa se ti obetajo vese trenutki. Pusti, da se zadeva malo poleže, nato pa poskusi izvle kar največ. Partner ti je kljub čudnemu vedenju še vedno zvest* ***On:*** *Poslovno življenje se ti bo začelo prepletati s tvoji ljubezenskimi priložnostmi. Pod pogojem, da vse izpelješ tak kot si si zamislil, se ti obeta fantastičen uspeh. A ne pozabi n prijatelje, ki so ti pri tem pomagali.*

VODNAR

Ona: *Poskusi razmisliti nepristransko in boš končno spregleda da je on popolnoma drugačen, kot pa si si ga zamišljala. Za nikar ne rini z glavo naravnost v zid, saj se lahko zid podre...* ***On:*** *Pomenek se bo prehitro prevesil v nekaj povsem drugega lahko se ti zgodi, da se boš zvečer znašel v tuji postelji. To nikar se preveč ne hvali, kajti vse lahko pride na napačna ušes*

RIBA

Ona: *Izredno čustveno obdobje se ti bo stopnjevalo, tako da se obeta obilo zanimivih doživetij, ki pa ne bodo vsa prijetna. Priš boš v situacijo, ko se boš odrekla nekomu, za katerega si se borila* ***On:*** *Bil boš potrt, saj ti bo ljubosumje pustilo globoke ran Pričakuj obisk od katerega bo odvisna mrsikatera stvar v tvoje poslovnem življenju. Pa tudi za zdravje bi lahko bolj poskrbel.*

Praznovanje pomladi

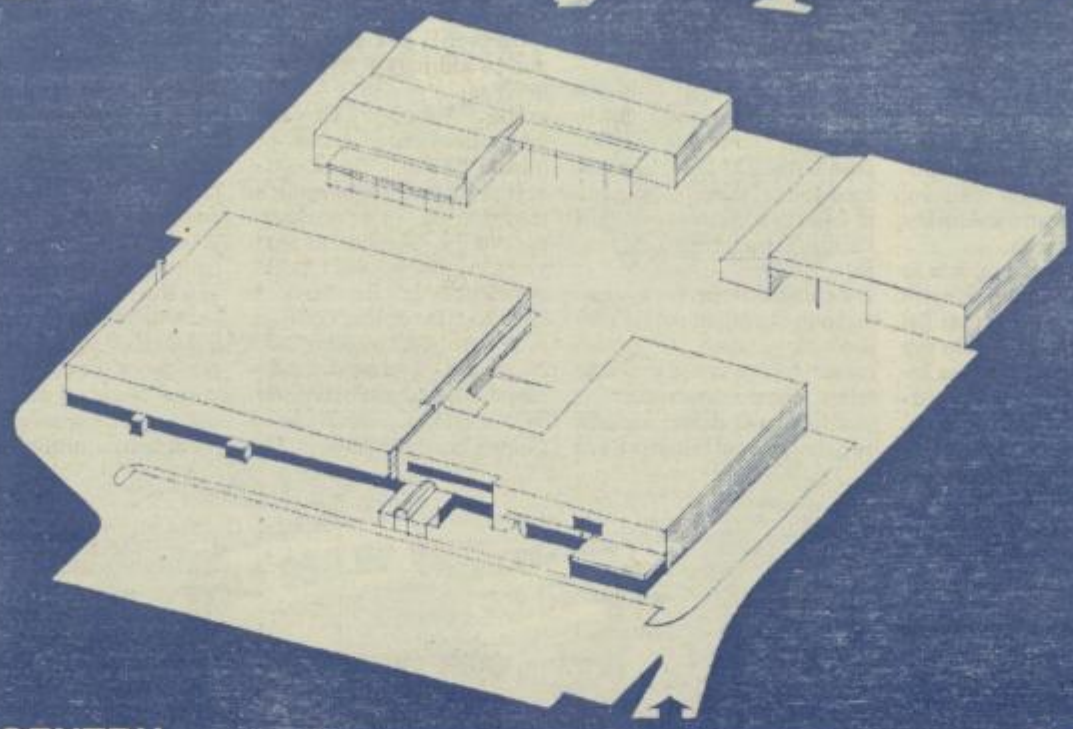

V PRODAJNEM CENTRU

LEVEC

NAJVEČJEM PRODAJNEM CENTRU NA ŠTAJERSKEM

v soboto, 11. maja od 9. do 13. ure

PRIČAKUJEMO VAS S POSEBNO PONUDBO, PREZENTACIJAMI, DEGUSTACIJAMI IN SAŠOM HRIBARJEM

DNEVI ODPRTIH VRAT RSL

od 9. do 12. maja 1996 v Levcu predstavitev novega modela

VOLVO S40

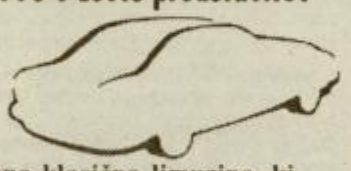

VOLVO S40 je sodobna klasična limuzina, ki združuje stare značilnosti.

VOLVO - kakovost, varnost, trajnost, zanesljivost in skrb za okolje.

DINAMIČNOST, ATRAKTIVNOST IN MODERNI STIL V NOVEM VOLVU S40

Zadovoljni vozniki zaupajo samo Volvu.

Vozila Volvo prodaja in servisira:

RSL d.o.o. v LEVCU

tel. prodaja vozil: 063/452-515 in 452-403

servis vozil: 063/453-065 in 451-016

---

moderni interieri

Tel. 471-923

AKCIJA

Katalog april, maj

Bogata izbira preprog in drugih tekstilnih izdelkov za dom

ŽANA

PC LENA LEVEC

OLJE SONČNI CVET 149,90

JUICE 100% 139,90

BARCAFFE 100gr 139,90

- pri nas kupujejo tudi trgovci in gostinci - splača se tudi vam
- do 20 % popusta skoraj pri vseh izdelkih - pri nakupu večjih količin
- vabljeni v BISTRO PETKA in RESTAVRACIJO
- pričakujemo vas s 15 POKUŠINAMI hrane in pijače ter z mnogimi NAGRADAMI in PRESENEČENJI

AC LEVEC

TRGOVINA Z AVTOMOBILI IN DELI

Telefon in fax: 063/472-409

HONDA

Mercedes-Benz

VOZILA MERCEDES IN HONDA

---

preko 100.000 izdelkov na 25.000m² površine

Pri nas dobite največ!

MERKUR

TC LEVEC

POSEBNA PONUDBA V MERKURJEVEM TRGOVSKEM CENTRU OB PRAZNOVANJU POMLADI:

- električna kosilnica AL-KO, EURO 800	14.990,00 SIT
- škropilnica MYTHOS, Delta 10l	4.365,00 SIT
- škropilnica MYTHOS, Delta 2l	990,00 SIT
- medeninasta kljuka Premar, VEGA na ključ ali cilinder	1.990,00 SIT
- aluminijasta kljuka MOZZON, 9300, F4 na ključ ali cilinder	759,00 SIT
- koš, okrogli s pokrovom, BEKAFORM, 10l	1.285,00 SIT
- odcejalnik za posodo, BEKAFORM	820,00 SIT
- žičniki iz uvoza, 70, 90 in 120 mm, pakirano 5 kg	580,00 SIT
- telefonski aparat Iskra, ETA 85S/10	6.699,00 SIT
- visokotlačni hladnovodni čistilni aparat KARCHER, K 410	46.990,00 SIT
- žar plinski, EL-PLIN, dim. 43x40 cm	7.990,00 SIT
- plinska svetilka in kuhalnik, YANES, art. 4 502	3.999,00 SIT

MOSTIŠČE NA VZHOD

17

Piše: JANEZ JAKLIČ

Najljubša žena Velikega Mogula je imela, po stavbi sodeč, zaradi svoje lepote in dobrote, na šaha ogromen vpliv. Vladarju Indije je povila 7 otrok. Po rojstvu 8. pa jo je leta 1629 v Južni Indiji pokosila porodniška mrzlica. Mogul je dal njeno truplo pripeljati v Agro in jo pokopati v parku ob reki Yamuna, kjer je nato nastal ta največji spomenik ljubezni. Vladar, ki je imel nedvomno ogromno smisla za lepoto, je dočakal svojo smrt zaprt v Rdeči trdnjavi Agre, iz katere je imel razgled na grobnico svoje drage. Kronist tistega časa pravi, da je živel udobno in razuzdano do konca svojih dni. Ko sem pomislil, da je tudi on prišel na oblast preko trupel sorodnikov, se mi njegova usoda ni zdela preveč tragična. Kakor seješ, tako tudi žanješ. Njegov zapor pa je velika tragedija za človeštvo. Veliki Mogul je nasproti zadnjemu domu svoje ljubljene načrtoval svojo grobnico, kopijo Taj Mahala v črnem marmorju.

Ko sem zapuščal spomenik ljubezni, dragulj nad dragulji, sem se počutil izgubljenega. Lepota bleščečega spomenika me je opila, po drugi strani pa me je žalostilo, da bo slej ko prej za mene ostal le bled spomin. Zavest o človeški omejenosti in minljivosti me je potiskala k tlom. Prav tako pa me je nehote ponovno razžalostilo dejstvo, da je Agra v vsem ostalem kot vsa indijska mesta.

V mestu sva si ogledala še mošejo in trdnjavo katerih nesporna lepota ob lepoti Taj Mahala zbledi. Po mestu sva potovala peš, ker si nisva želela prisilnih ogledov bazarjev, ki so jih ponujali rikšarji. Kot zadnjo stavbo v mestu sva obiskala grobnico **Itimad-ud-daulah.** Zadnji dom perzijskega velikaša bega **Mirza Ghiyasa** je na drugem bregu reke kot Taj Mahal.

Umrla ne druži samo ista reka ampak tudi sorodstvo. Beg je bil stari oče gospodarice palače z one strani reke. Grobnica je odmaknjena iz mestnega vrveža in jo verjetno prav zaradi tega ne obišče dosti ljudi. Bolj pogosti gostje, kot redki turisti, so razposajene opice iz bližnjega gozdiča. Čudovita marmornata stavba, okrašena s filigranskimi okraski v kamnu, ki je prav zaradi svoje majhnosti in obvladljivosti bližje človeku, si tega gotovo ne zasluži. Še posebno ne, ker je prva mogulska zgradba narejena iz samega marmorja. Tako je skupaj z grobnico Mohammeda iz dinastije Lodi in grobnico Humajuna iz dinastije Velikih Mogulov ena izmed treh žlahtnih studencev iz katerih so črpali graditelji velikega dragulja Taj Mahala.

Železniški promet med Agro in Delhijem deluje urejeno in pogosto. V glavno mesto države sva se vrnila še istega dne pozno zvečer.

»Haj, sta se dobro imela?« se nama je režal **Ismail** ko sva stopala z vlaka. »Vabim vaju na čaj.« Odšli smo proti najini luknji, okoli katere se je trlo poceni hotelov in majhnih umazanih restavracij.

Na šepastega Iranca sva naletela pred tremi dnevi v bližini nepalskega konzulata, v katerem sva zaprosila za vizo. Prijazno naju je ogovoril in beseda je dala besedo. Razgovorila sva se o najini poti po Indiji, želji da bi videla Nepal in se nato z letalom vrnila v Evropo. »Tu vama lahko pomagam, delam pri iranski družbi v Bombayu.« se je predstavil sogovornik in navrgel, da ima poslovne opravke v Delhiju. »Lahko vama uredim poceni letalske vozovnice iz Bombaya v Evropo.« Po dolgem času se je bilo prijetno pogovarjati s človekom, ki od naju ni ničesar pričakoval. Naslednje dni smo se večkrat videvali, šli na skupna kosila in večerje. Pomagal nama je pri rezervaciji železniških vozovnic za prenatrpan vlak do nepalske meje. Večkrat sva ga opazila tudi v družbi drugih tujcev.

»Rezerviral sem vama letalski karti za polet iz Bombaya v Win. Odhod imata čez dober mesec.« je dejal Ismail med srkanjem čaja in pomolil Vladu potiskan list papirja. Preletela sva domnevni teleks, ki je govoril o dveh rezervacijah na najini imeni za polet z letalom bengalske družbe. »Izredno poceni 220 dolarjev. Pomagal mi je prijatelj z letalske družbe.« je nadaljeval Iranec. »Plačati pa je potrebno predplačilo. Malenkost, 20 dolarjev po osebi.« Svarilni zvončki, ki so tu pa tam medlo odzvanjali v moji glavi, so začeli nabijati plat zvona. Še enkrat sem pozorno pogledal kos papirja. Sporočilo je sicer govorilo o predplačilu, ni pa imelo nobenih oznak teleprinter[illegible] Pogledal sem Vlada s ka[illegible]rim sva že prej premlev[illegible] Iranca in ugibala o njeg[illegible] poštenosti ter se zaklinja[illegible] da mu ne izročiva nobene[illegible] denarja. »Oprosti, ti si go[illegible]vo pošten mož, vendar ima[illegible] na svojih potovanjih pre[illegible] slabih izkušenj. Karte bo[illegible] plačala šele na letališču.« [illegible] je vljudno odgovoril Vla[illegible] Sogovornikov obraz je [illegible] temnel. »Kakšna sta? Tol[illegible] truda in časa sem porabil [illegible]vaju.« se je zjokal Ism[illegible] »Povrnita mi vsaj stroške [illegible] telefaks.« »Kot pošten m[illegible]boš razumel najino nezau[illegible]nje, plačala ne bova ničesa[illegible] je nadaljeval Vlado. N[illegible] prijateljstvo se je raztaplj[illegible] kot sladoled na vročem z[illegible]ku. »Mudi se mi.« je vsta[illegible]joč navrgel Ismail, na[illegible] živčno podal roko, pogra[illegible] papir in se izgubil v množi[illegible] Pogled na hrbet šepajoče[illegible] moža je bil najin zadnji sti[illegible] uslužbencem iranske letal[illegible] družbe.

Postalo mi je jasno, da [illegible] Ismail v Delhiju posebne [illegible] ste turistični delavec. Na[illegible]zoval je stike s tujci, kar [illegible] spričo bele kože in znanja [illegible]gleščine ni bilo težko. Ure[illegible] dneve je spremljal nove p[illegible]jatelje, jih vodil po neznane[illegible] mestu, delal drobne uslu[illegible] vztrajno gradil most zau[illegible]nja, in čakal na svojih pet [illegible]nut. Ko je od novega prija[illegible]lja dobil denar za nakup [illegible]zovnice, denar za menjav[illegible] bližnji banki in je z denarj[illegible] za trenutek ostal sam, je p[illegible] prosto izginil. Spomin [illegible] »Iranca« je za ogoljufane[illegible] turista postal grenka izkuš[illegible]več in dolg neprijeten s[illegible]min.

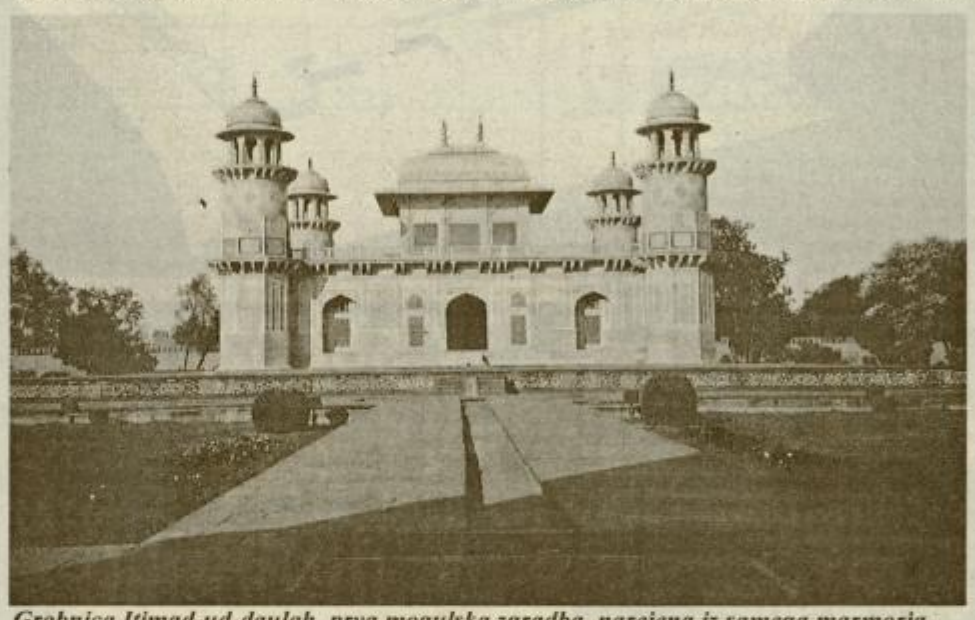

Grobnica Itimad-ud-daulah, prva mogulska zgradba, narejena iz samega marmorja.

ITA HESS - RAK

ZADNJI VITEZ - PLEMENITI HELDENSTAMM

19

Prvi del poti so skupaj prehodili v veselem razpoloženju. Ko pa se je pričela pot dvigati, sta bila mlada zaljubljenca kmalu dober del poti naprej. Govorila nista veliko. Njuni srci sta bili tako polni sreče, da sta se bala uničiti to blaženost z besedami. Mislila sta samo drug na drugega. Skrivaj ga je Ita pogledovala in občudovala njegove plemenite poteze, njegove temne lase in oči ter njegove lepo izbočene obrvi. - Tudi on je storil isto; njena nežna, rožnata prisrčnost ljubkega obraza ga je vsega prevzela.

Večkrat so se srečali njuni pogledi in se vselej pogreznili v globino njune sreče. Ker sta bila oba naravo ljubeča otroka, ju je prekrasna okolica vsa očarala. V gozdni tišini je tu in tam zažvrgolel ptiček, jo prekinil majhen vodomet in zašumelo listje pod njunimi nogami. Od časa do časa je zapihal lahen vetrič, da je zašumelo v drevesnih kronah. Zdelo se jima je, da sta v raju. Neslišen glas pa, ki ga v svoji sreči nista zaznala, jima je zlovešče šepetal: »Prelepo je, da bi bila ta sreča trajna.«

Na gozdni jasi sta se zbudila iz srečnih sanj. Zagledala sta obrise cerkve. Ernest je prijel deklico za roko:

»Tu, draga Ita, se že vidi cerkev. Počakati morava na mamo in Anči.« Nemo in preudarno sta se spogledala in obema je trepetalo na ustih isto vprašanje: »Komu bo na tem romarskem kraju veljala tvoja molitev?«

Vsi skupaj so stopili v prazno cerkev, ki je bila zelo velika in lepa. Ernest jo je dobro poznal in je takoj opozoril navzoče na njene znamenitosti. Po ogledu sta sedli gospa Rakova in Anči v cerkveno klop. Obe sta bili od strme hoje na goro zelo trudni. Ernest pa je prijel Ito za roko ter jo odvedel pred glavni oltar. Ozrl se je, vzel s klečalnika blazino in jo položil na oltarno stopnico, kjer je stala Ita. Z ljubeznivo kretnjo ji je ponudil, naj poklekne. On sam pa je pokleknil ob njeno stran. - Vse to se je zdelo deklici zelo svečano. Pogledala ga je od strani in videla, da ima pogled uprt v Marijo. Tudi ona je pogledala tja. Njena molitev je bila ena sama prošnja, da bi ostala Ernestova ljubezen trajna. Goreče je molila očenaš. Kakor v sanjah je čutila, da je Ernest prijel njeno roko in si jo za trenutek položil na srce. Ko ga je pogledala, je bil njegov pogled ves blažen in z nepopisno mehkim glasom, kot bi prišel iz drugega sveta, je zašepetal: »Zdi se mi kot majhna poroka!« Nato sta vstala, se pokrižala ter odšla proti izhodu. Še enkrat sta obstala, še enkrat se ozrla proti oltarju in še enkrat je prijel Ernest njeno roko, jo poljubil in dejal: »To je bil najsvetlejši trenutek mojega življenja. Molil sem zanj.«

Gospa Rakova je videla to ganljivo sliko. Srce se ji je raznežilo ob misli: »Tako nežno čuteč kot je on, ni nihče.«

Po dvakratnem daljšem počitku so prišli spet v Koprivnico. Mati in Anči sta malo zaostali. Ernest in Ita sta ju počakala pred Itinim stanovanjem in Ernest jo je prijel za roko. Cerkvena ura je pravkar bila deset.

»Deseta ura zvečer - za mojo Ito je bil to zelo utrudljiv dan, zame pa je bil ta dan najlepši v mojem življenju. Samo enega lepšega bi si lahko še predstavljal.« Pri tem je pritisnil njene roke na svoje srce. Ita je zaprla oči. Z vsem svojim bitjem je čutila dotik njegovih rok in odgovorila na njegove besede s svojim stiskom rok, ki so še vedno počivale na njegovih prsih.

Seveda sta oba bedela polovico noči in ponovno doživljala vsako besedo, vsak pogled in vsak namig. Itin dnevnik pa se je na pozni večer 25. 8. 1916 obogatil z novim verzom:

Ljubim te!
Ljubim te nad vse stvari,
za tvojo srečo le srce gori.
Kar Bog odločil mi bo slej,
ljubezen moja nima mej.

Gospa Schwarzer je bila stalno v pismenem stiku s svojimi bližnjimi sorodniki. Med temi je bil tudi brat njenega moža, dvorni svetnik n. r., ki je imel svojo vilo in posestva v Pragi. Ko mu je umrla njegova petnajstletna hčerka, je ostal njegov zakon brez otrok. Nato je bila tu še sestra njenega moža - grofica - vdova, ki je stanovala na Dunaju in je tudi bila brez otrok, in končno general, tudi sorodnik, ki pa je ostal sam.

Nekega deževnega in vetrovnega popoldneva je držala gospa Schwarzer v roki pismo gospe grofice. Medtem ko je čitala, je kar spreminjala barvo, njene oči so postajale vedno nemirnejše in iz njih se je lahko razbralo veliko notranje razburjenje. S tresočo roko je odložila pismo, ki ga je večkrat prečitala. Stvar je bila zanjo zelo važna, saj je zahtevala popolno spremembo v družinskih zadevah. Grofica je v tem pismu želela, da pride nečak v prihodnjem dopustu na Dunaj, kjer se zanj zanima zelo bogata deklica, ki se je zaljubila v njegovo sliko. Mlada dama je stara osemnajst let, je potomkinja starega plemstva in jo ima ona, grofica, zelo rada. Je hčerka njene najboljše prijateljice, rojene baronice, ki se je na Dunaju poročila z dvornim svetnikom. - Ker ona sama nima otrok, bo vse svoje p[illegible] moženje zapustila Ernestu, edinemu potomcu vitezov pl. H[illegible]denstamm. - Ob koncu njenega pisma je sledilo še nekaj ge[illegible]ralovih pripomb, ki so prav tako potrdile to željo. Končne [illegible] sede so bile: če se bo naša želja izpolnila, smo vsi sklenili, [illegible] zapustimo naše premoženje Ernestu, da bo plemstvo Held[illegible]stammov spet doseglo svojo višino.

Gospa Schwarzer se je prijela z rokama za glavo in vzk[illegible]nila: »Zdaj pridejo s svojimi predlogi, ko je že prepozno. [illegible] *znova je prečitala pismo in čim večkrat ga je prebirala, [illegible] bolj je čutila v sebi neko spremembo. Končno je zmagalo [illegible] moljubje. Vzravnala se je, na njenem obrazu se je začrt[illegible] energična poteza in njen sklep je bil storjen. Njeno pojmova[illegible] se je spremenilo. Menila je: »Zakaj prepozno? Njen sin še [illegible]dal Iti nikakega jamstva za poroko in je torej ni na noben na[illegible] kompromitiral. Torej, možnost je tu in tako se bo ravnalo.*

Njena vest je sicer temu nasprotovala, kajti vedela je, da bo Ernest težko ločil od ljubljene deklice. Toda po zrelem pr[illegible]darku je vendarle ostala pri svoji odločitvi in je pomirila sv[illegible] vest s tem, da dela to v dobro svojemu sinu ter ponosnemu i[illegible]nu, ki ga je nosil.

V tem smislu je tudi pisala grofici in generalu, s pripom[illegible] da je sicer Ernestovo srce zadela amorjeva puščica, toda [illegible] je še mlad, bo sčasoma pozabil svojo mladostno ljubezen, [illegible] bo le v njegovo dobro. »Kar se tiče mene, bom storila vse, [illegible] bom temu napravila konec. Vi povabite Ernesta, toda niče[illegible]mu ne smete omeniti o naših načrtih, sicer je že vnaprej [illegible] izgubljeno. Vse naj bo kot slučajno. Ne vprašujte ničesar, [illegible]mo spomnite ga na njegove dolžnosti do rodu.«

Medtem ko je to pisala, se je njena vest hotela še večk[illegible] upreti temu načrtu. Ali bo mogel Ernest preboleti svojo vel[illegible] ljubezen? In uboga deklica? S trdnim prepričanjem, da je najboljša in najpametnejša rešitev za njenega sina, je končl[illegible] pismo in ga odposlala. - Obenem je pisala tudi sinu o vab[illegible] sorodnikov. Vedela je, da svidenja z Ito nikakor ne bo hotel [illegible]tvovati, zato je predlagala, naj vsaj prvo polovico dopusta p[illegible] živi pri sorodnikih. Zakaj, je seveda molčala.

Ko sta grofica in general prejela omenjeno pismo, sta b[illegible] neprijetno presenečena. Nemo sta se spogledala in čak[illegible] drug drugega, da pove svoje mnenje. Končno je položil ge[illegible]ral pismo na mizo in slabe volje, toda odločno dejal:

»No, torej se je paglavec že zaljubil. To končno ne bi b[illegible] najslabše. Zaljubi se lahko vsak, toda vsaka ljubezen ne pri[illegible]de do poroke. Na vsak način moramo vedeti, kako daleč je napredovala ta ljubezen, ali je dal deklici pismene obljube [illegible] kakšne - ter če ona lahko te obljube uporabi tako, da se ne [illegible] hotela Ernestu odpovedati. On je častnik in nikakor ne sme [illegible] kompromitiran. Lahko bi nastale zelo neprijetne posledic[illegible]

»Kaj se to pravi, da se mu ne bi hotela odpovedati? K por[illegible] ga vendar ne more prisiliti!«

»To ne, toda če pride na dan, da je častnik svojo obljubo [illegible] poroko prelomil, se mora v določenih primerih svoji službi [illegible]lo odreči, če je deklica brez krivde, kar je v tem primeru najb[illegible]res.«

MERKUR

od 3. do 25. maja 1996
MERKURJEVE VROČE CENE

VROČA CENA 79.990,00

televizor, GRUNDIG, P37-070, ekran 37 cm, daljinsko upravljanje, časovno programiranje

VROČA CENA 44.990,00

televizor, GRUNDIG, T55-730 TOP, ekran 55 cm, top teletekst, možnost sprejema satelitskih in kabelskih programov, daljinsko upravljanje

VROČA CENA 90.990,00

televizor, SONY, KVM 2171, ekran HI Black Trinitron, 55 cm, teletekst, 60 programov, daljinsko upravljanje, časovno programiranje

VROČA CENA 26.990,00

motorna kosilnica, AL-KO, TOP 3500 S, štiritaktni motor, širina reza 48 cm, stranski izmet trave, pet nivojev višine reza

VROČA CENA 99.990,00

multiprocesorski žepni računalnik, PSION, Series 3a 512 kB, urejevalnik besedila WORD, računalniška preglednica LOTUS 123, baza podatkov, organizator časa, nastavitev alarma, kalkulator, snemanje zvoka, samodejno zbiranje domačih in mednarodnih telefonskih številk, možnost enostavnega prenosa podatkov na PC, možnost tiskanja na tiskalnik, možnost pošiljanja teletax sporočil, možnost čitanja črtne kode **DARILO: 2 + 7 slovenskih programov** 1. tuji jeziki v različnih situacijah (angleščina, nemščina, francoščina, španščina, madžarščina, italijanščina) 2. hišni proračun 3. vodenje tekočega računa 4. risanje funkcij 5. nove PTT številke 6. devizni tečaji 7. vizumi za vstop v tuje države 8. kuharski recepti 9. merjenje pljač

VROČA CENA 59.990,00

glasbeni stolp, GRUNDIG, M 2, 2 x 25 W, dvosistemski zvočniki, digitalni radio, CD gramofon, dvojni kasetofon, daljinsko upravljanje

VROČA CENA 73.590,00

glasbeni stolp, SONY, MHC 690, 2 x 40 W RMS, trosistemski zvočniki z bas refleksom, digitalni radio, dvojni kasetofon, CD gramofon, daljinsko upravljanje

VROČA CENA 7.990,00

motorna kosa, AL-KO, 250, dvotaktni motor Homelite, 25 ccm, 0,61 kW, dvojna nitka, teža 4,8 kg

VROČA CENA 27.990,00

obrobna kosilnica, AL-KO, Vario TE 800, širina reza 30 cm, enojna nitka, vrtljiv ročaj, rezalna glava se obrne za 180°, teža 2,2 kg

VROČA CENA 17.990,00

škarje za živo mejo, AL-KO, HE 630, dolžina meča 63 cm, največja debelina veje 12 mm, 1500 rezov na minuto, teža 3,5 kg

VROČA CENA 2.320,00

krogla miza, BIEBL, konika, iz PVC, bele barve

VROČA CENA 5.340,00

stol, BIEBL, Aurora, PVC, bele barve

VROČA CENA 780,00

ležalnik, BIEBL, Oppazio, iz PVC, bele barve

VROČA CENA 2.380,00

kljuka, PREMAR, Vega, s ščitom iz kroma, na ključ

VROČA CENA 2.380,00

kljuka, PREMAR, Vega, s ščitom iz kroma, na cilinder

VROČA CENA 28.990,00

vibracijski masažni aparat, SIT, VARIO 251000

VROČA CENA 545,00

okrasni keramični lonec, uvoz, Delta 82113, premer 20 cm, bele barve

VROČA CENA 455,00

okrasni keramični lonec, uvoz, Delta 82112, premer 17 cm, bele barve

VROČA CENA 335,00

okrasni keramični lonec, uvoz, Delta 82111, premer 15 cm, bele barve

VROČA CENA 56.990,00

gorsko kolo z opremo, UNIVEGA, ROVER CITY 304, 26 col, 21 prestav, moško ali žensko, zadnji menjalnik: Shimano Altus, sprednji menjalnik: Shimano CT 91

VROČA CENA 75.990,00

pralni stroj, GORENJE GA, 911 X, 5 kg teže perila, 22 programov, od 400 do 1100 obr/min, ECO sistem, tuš sistem, nerjavna kad, 3 nivoji vode, program za volno, poraba vode 65 l pri 90° ali 60°C

VROČA CENA 71.990,00

štedilnik, CORONA, 311 SO, tri za plin in ena avtomatska električna plošča, večsistemska pečica, nosilna plošča iz nerjavne pločevine, mere 85 x 60 x 60 cm

NOVO!

VROČA CENA 53.930,00

hladilnik, IBERNA, ID 24, skupna prostornina 230 l, hladilnik 181 l, zamrzovalnik 44 l, mere 143 x 54 x 60 cm, avtomatsko odtaljevanje

VROČA CENA 16.990,00

daljnogled, MINOLTA, 10 x 50 EZ, gumirano ohišje, vidno polje na 1000 m je 122 m, nočno gledanje, teža 880 g, mere 188 x 63 x 169 mm

VROČA CENA 6.990,00

delovna miza, BLACK&DECKER, WM 300, dovoljena obremenitev 160 kg, mere 61 x 22 x 76 cm

VROČA CENA 9.990,00

šivalni stroj, ELNA, 2002, "overlock" šiv, avtomatna uporaba, 10 programov in šivanje gumbnic, rokavnik, enojni in trojni ravni šiv, cik cak, elastični šiv, slepi šiv

VROČA CENA 8.390,00

žar plošča, CORONA, moč 1600 W, dve teflonski plošči, regulator temperature

VROČA CENA 19.990,00

sesalnik, CORONA, Rondo E, elektronska nastavitev sesalne moči, največja moč 1300 W, mikrofilter

VROČA CENA 2.090,00

zidarsko pleskarska garnitura, TOKOS, 4-delna, pleskarska lopatica: 18 cm, lopatica za mavčenje: 6 cm, zidarska gladilka: 28 cm, zidarska žlica, oglata in varjena: 18 cm

VROČA CENA 11.990,00

spenjalnik, BLACK&DECKER, KX 428E, elektronski, za sponke ali žebljičke od 19 do 30 mm

VROČA CENA 8.790,00

ročni mešalnik, BRAUN, MR 350 HC, 350 W, tri nastavitve hitrosti, gumb za sekljanje s tesnilnim krovom, dodatek za stepanje, steklena merilna posoda 0,5 l

VROČA CENA 13.990,00

parni likalnik, TEFAL, 2017 AQUAGLISS TURBO, moč 1900 W, zamenljiva kaseta za odstranjevanje vodnega kamna, keramična likalna plošča, ki omogoča boljšo razporeditev pare in drsenje likalnika, regulator pare od 5 do 20 g/min, turbo para: 30 g/min, posebni sunek pare: 50 g/min, leva ali desna vrvica

VROČA CENA 14.990,00

garnitura posode, AETERNUM, BASIC, visoka kozica z ročajem 130/16, visoka kozica 120/16, visoka kozica 120/18, visoka kozica 120/20, visoka kozica 120/22, ponev 190/22, pokrovke 16, 18, 20 in 22 cm

štajerska kosa, TOKOS, Žilet — VROČA CENA 1.699,00

kranjska kosa, TOKOS, Žilet — VROČA CENA 1.699,00

vlaška kosa, TOKOS, Žilet — VROČA CENA 1.699,00

VROČA CENA 8.990,00

vibracijski vrtalnik, Iskra ERO, XS 508, moč 710 W, vrtalna glava 13 mm, elektronska regulacija, od 0 do 580 in od 0 do 1450 vrt/min, od 0 do 11020 in od 0 do 27550 udarcev na minuto

Vroče cene veljajo do prodaje zalog, **od 3. do 25. maja 1996.** za takojšnja plačila ali pri nakupu na potrošniško posojilo.

Pri nakupu z Merkurjevo kartico zaupanja še najmanj 4 % in največ 8 % ceneje!

Obiščite Merkurjev trgovski center v LEVCU: TC Levec

ter Merkurjevi franšizni prodajalni v CELJU: Life in **v VELENJU:** Železnina Hudovernik.

MOŽNOST VEČ ZA UGODNEJŠI NAKUP:

- na posojilo na 5, 6, 9 ali 12 mesecev,
- na tri čeke,
- štiri čeke z odloženim plačilom (prvi ček zapade v plačilo naslednji mesec).

Z Merkurjevo kartico zaupanja velja osnovni 4 % popust. Najmanjši znesek na čeku je 4.000,00 SIT.

CREATIVA

V MODNEM VRTINCU

Pripravlja:
VLASTA CAH - ŽEROVNIK

V aprilskem Modnem vrtincu na Radiu Celje smo podelili tudi običajne nagrade, pa naj še enkrat ponovimo nagrajence.

Prvo nagrado, darilni bon v vrednosti 5.000 SIT, ki ga podarja podjetje z metražnim blagom v vrhunskimi uvoženimi nogavicami Papillon iz Celja, je po pošti že prejela **Marinka Knez** iz Škofje vasi.

Ročno poslikan svilen šal bo v drugi polovici meseca razveselil **Suzano Košir** iz Škofje vasi, ročno pleten pulover v modnih modro-zelenih odtenkih pa bo grel **Jureta Kovača** iz Planine pri Sevnici. Naj povem še to, da je Jure zadnji nagrajenec, ki bo prejel tovrstno "volneno" nagrado, saj jo bo odslej zamenjala druga, morda za moški prav tako kot ženski svet še bolj privlačna. Kaj več o novi nagradi prihodnjič, vsekakor pa že danes izpolnite nagradni kupon in ga pošljite v uredništvo NT&RC - morda boste prav vi prvi, ki boste v naslednji radijski oddaji izžrebani in prejeli to ali katero izmed ostalih nagrad.

In še eno zanimivost uvajamo s pomladjo - pravzaprav to ni novost, saj se mnogi še spominjate naše lanske akcije odkrivanja mladih kreatorskih talentov, ki je bila nadvse odmevna in je med drugim pritegnila tudi pozornost ugledne slovenske modne revije... Akcijo bomo letos ponovili v širši obliki, vsa dekleta in fante, ki jih moda in risanje modnih skic veseli, pa že zdaj prijazno vabimo, da nam pošljejo svoje kreacije. Skice morajo biti na belem papirju, narisane v črno-beli in poljubni barvasti tehniki. Tema ostaja ista in brezmejna: **moda za mlade.**

Modni elitizem

Kar preveč prostora bi potrebovala za naštevanje vsega, kar se v najlepšem pomladnem mesecu - maju razcveti... Ne le narava, ljubezen, tudi naša garderoba si nadene novo in svežo podobo. Pa kar se da modno seveda, da je vzdušje še bolj pravo. Eni si pri tem pomagajo z domačim šivalnim strojem, drugi s svojo šiviljo, tretji poenostavijo obnovo svoje garderobe z nakupi v bližnjih konfekcijskih trgovinah in četrti - prisegajo le na izbrane butične prodajalne z zvenečimi modnimi imeni.Čeprav so na sončni strani Alp slednji še vedno v manjšini, pa postaja nakup pregrešno dragocenih modnih stvaritev, ki predstavljajo absolutni statusni simbol, vse večji trend. Pravzaprav je zdaj trendovsko nositi "nesramno draga" oblačila vrhunskih kreatorskih imen in tudi nekateri slovenski estradniki in uspešni mladi poslovneži ta modna pravila skrbno upoštevajo. Armani, Chanel, Versace, Dolce&Gabbana, Prada, Moschino, Ferre, Byblos, Max Mara, Missoni, Dior, Biagiotti, Donna Karan... so etikete, ki ta hip v modnem svetu največ veljajo.

Za tiste, ki vzamejo modo dobesedno - bodisi zaradi finančnih zmožnosti, prepričanja, da bodo s tem postali to, kar so (ali mislijo, da so!) ali želje po vlogi trendsetterstva, je letos še posebej dobro poskrbljeno.

Minimalizem v obliki oprijetih kril in hlač, ki puščajo popek zunaj, ironične igre detajlov, ki jih zaradi vse bolj prečiščenih linij skorajda ni, prestižno usnje, pletenine v strech izvedbi, črno-bele in močne sadne barvne kombinacije so skupne značilnosti, podpisane z zgoraj omenjenimi imeni. In opremljene seveda s cenami, ki puščajo možnost sprejeti jih z navdušenjem, osuplostjo ali ironično distanco do novega časa, do novega odnosa do sveta...

Anketno nagradno vprašanje meseca maja:
KATERO OD NAŠTETIH MODNIH NOVOSTI BI NAJRAJE NOSILI?

a) čevlje in torbico v roza ali svetlo zeleni barvi;
b) modno lasuljo oziroma lasni dodatek;
c) hlače na bokih, ki odkrivajo popek;
d) nič od tega.

Odgovor na nagradno vprašanje: NT&RC

. . . . . .

. . . . . .

. . . . . .

Ime in priimek: . . . . . .

Točen naslov: . . . . . .

. . . . . Tel. št: . . . . . .

Starost: . . . . . Teža: . . . . . Konfekcijska št.: . . . . . .

Najljubše barve: . . . . . .

POROKE

Celje

Poročilo se je 7 parov, od teh: Jožef ŠLAUS iz Dola pod Gojko in Stanka KRAČUN iz Bezovice, Boris ROŽEJ iz Celja in Milena REČNIK iz Lokrovca, Srečko CAFUTA in Simona LOVROVIČ oba iz Celja, Zvonko JAVORNIK iz Frankolovega in Damjana BRODEJ oba iz Socke ter Boštjan HRNČIČ in Marija OREHOV oba iz Celja.

Šentjur pri Celju

Poročila sta se dva para in sicer: Maksi KRAJNC iz Brstnika in Mojca LEBER iz Okroga ter Tomaž ARZENŠEK in Andreja PEVEC oba iz Šentjurja.

Šmarje pri Jelšah

Poročila sta se dva para in sicer: Patrick PIRŠ iz Mestinja in Tanja MIKŠA iz Rogaške Slatine ter Tomica LELJAK iz Hrvaške in Marjetka HALUŽAN iz Sp. Sečova.

Velenje

Poročila sta se dva para in sicer: Robert BOSILJ in Andrejka BIZJAK oba iz Velenja ter Rudolf OMERZU in Andreja NAPOTNIK oba iz Zavodenj.

Žalec

Poročila sta se Srečko BALOH iz Zabukovice in Vesna FLORJANC iz Latkove vasi.

BIO KOLEDAR

11.5.
12.5.
13.5.
14.5.
15.5.
16.5.
17.5.

Talne listne rastline (solate, cvetača, zelje...)

Nadtalni plodovi in semena (fižol, paprika, jagodičevje...)

Oljnice in cvetje (sončnice, dišavnice, cvetje...)

Podtalni plodovi (korenje, repa, peso, česen...)

Neugoden čas za delo na zemlji in z rastlinami.

Sejte, presajajte, sadite, zalivajte, negujte rastline; rahljajte in prezračujte tla, pobirajte in predelujte pridelke v času, ki je najugodnejši za posamezne tipe rastlin in ki je razviden iz koledarja.

SMRTI

Celje

Umrli so: Marija BRANTUŠA, 54 let iz Rogaške Slatine, Frančiška TRATNIK, 84 let iz Pepelna, Jožef ZALOKAR, 66 let iz Vezovja, Ivana STOPAR, 67 let iz Slovenskih Konjic, Ljudmila ŠUSTER, 67 let iz Štor, Franc KUGLER, 80 let iz Celja, Lucija OGRAJENŠEK, 78 let iz Kal, Franc PERŠAK, 84 let iz Celja, Jožefa PLANINC, 71 let iz Žebnika, Ivan GRUBAR, 65 let iz Celja, Eva ŠKET, 89 let iz Stopč, Marija ROJAK, 57 let iz Šentjurja pri Celju, Ana GLOGOVŠEK, 76 let iz Dovškega, Magdalena EHRGOTT, 76 let iz Sv. Lovrenca, Jožef KORENAK, 92 let iz Vrbe in Marija MACUH, 45 let iz Mlač.

Šentjur pri Celju

Umrli so: Antonija ANTLEJ, 89 let iz Dobja pri Lesičnem, Frančišek DOBOVIŠEK, 84 let iz Šentjurja in Jožef SMODEJ, 87 let iz Zagaja pri Ponikvi.

Šmarje pri Jelšah

Umrli so: Maria LESKOVŠEK, 85 let iz Kozja, Janez ŠORN, 84 let iz Celja, Primož MIKUŠ, 4 leta iz Korpul, Martin VRAŽIČ, 67 let iz Rogatca, Janez DEBELAK, 72 let iz Srebrnika, Ana BELCER, 78 let iz Sp. Sečova in Barbara PEKOŠAK, 95 let iz Dola pri Šmarju.

Velenje

Umrli so: Vladislava KOKOT, 67 let iz Mozirja, Alojz Štefan TIČ, 80 let iz Šoštanja, Ladislav BOŽIČ, 62 let iz Dolnjega Brezova, Franc KRIVEC, 59 let iz Velenja, Ivan TRČEK, 75 let iz Velenja, Marija KAČNIK, 85 let iz Podkraja in Marija POLIČNIK, 72 let iz Prekštana.

PRAVA MERA
VSAKEGA NAKUPA
METRO
CELJE

BLAGOVNICA METRO
I. nadstropje oddelek igrač in otroške konfekcije

UGODNO:
natikači od številke 35-41 po ceni 645.- do 658.- SIT
japonki od številke 35-43 po ceni 327.- SIT
otroški športni copati od številke 25-35 po ceni 1.265.- do 1.481.- SIT

VELIKA IZBIRA IGRAČ IN IGER ZA PROSTI ČAS

PRODAJALNA CICIBAN,
Stanetova 19, Celje

UGODNO:
plenice PAMPERS 1.100.- SIT
športni copati od številke 22-35 po ceni 1.252.- do 1.464.- SIT
body od 742.- SIT dalje

VELIKA IZBIRA PEPITO PROGRAMA od 6 mesecev do 8 let
PESTRA IZBIRA POLETNIH OBLAČIL

RADIO CELJE

MhZ 95.1, 95.9, 100.3 MhZ

Od 11.5. do 17.5.1996

Sobota, 11.5.: 5.00 Z glasbo v novo jutro,5.30 Prva jutranja kron RaSlo, 6.00 Poročilo OKC Celje, 6.15 Domača melodija tedna, 6.45 H roskop, 7.00 Druga jutranja kronika RaSlo, 7.20 Tečajnica, 7.40 Dne tisk, 8.00 Poročila, osmrtnice, 8.25 Poročilo OKC Celje, 9.30 Film sprehodi, 11.00 Novice, 12.00 BBC novice, 13.00 Novice, 13.15 Štude ski servis, 14.00 Napovednik, 14.15 Jack pot, 15.15 Podalpski bi 15.30 Dogodki in odmevi (prenos RaSlo), 16.00 Čestitke in pozdr 17.00 Kronika, 17.30 Vročih 20, 20.00 Večerni športno-zabavni p gram, 22.00 Rezervirano za vedeževalce, astrologe, bioenergetike, 24 Zaključek programa in priključitev programu Radia Slovenija.

Nedelja, 12.5.: 7.15 Začetek programa, napovednik, 7.30 Horosk 7.40 Na današnji dan, 8.00 Poročila, osmrtnice, 8.25 Poročilo OKC Ce 9.15 Verska oddaja-Luč sveti v temi, 10.00 Nedeljski gost, 12.00 Novi 12.05 Domača melodija tedna, 12.10 Čestitke in pozdravi poslušal (vmes ob 16.15 Športno popoldne), 20.00 Zaključek programa in prikl čitev programu Radia Slovenija.

Ponedeljek, 13.5.: 5.00 Z glasbo v novo jutro, 5.30 Prva jutranja k nika RaSlo, 6.00 Poročilo OKC Celje, 6.15 Domača melodija tedna, 6 Horoskop, 7.00 Druga jutranja kronika RaSlo, 7.20 Tečajnica, 7.40 P gled dnevnega tiska, 8.00 Poročila, osmrtnice, 8.25 Poročilo OKC Ce 8.40 Kam danes, 8.55 Zaključek jutranjega programa, 9.00 Napoved 9.30 Športno dopoldne, 11.00 Novice, 11.10 Nadaljevanje športnega poldneva, 12.00 BBC novice, 13.00 Novice, 13.15 Minute za zdrav 14.00 Napovednik, 14.15 Jack pot, 14.30 Danes na ljubljanski bo 15.00 Obvestila, 15.15 Podalpski biser, 15.30 Dogodki in odmevi (pre RaSlo), 16.15 Petnajst minut za reportažo, 17.00 Kronika, 18.00 Poda ski pop rock, 19.00 Deutsche Welle, 20.00 Vrtiljak polk in valčkov, 22 Zaključek programa in priključitev programu Radia Slovenija.

Torek, 14.5.: 5.00 Z glasbo v novo jutro, 5.30 Prva jutranja kroni 6.00 Poročilo OKC Celje, 6.15 Domača melodija tedna, 6.45 Horosk 7.00 Druga jutranja kronika RaSlo, 7.20 Tečajnica, 7.40 Pregled tis 8.00 Poročila, osmrtnice, 8.25 Poročilo OKC Celje, 8.40 Kam danes, 8 Zaključek jutranjega programa, 9.00 Napovednik, 9.30 Dopoldne z 11.00 Novice, 11.15 Izpolnjujemo glasbene želje, 12.00 BBC novi 13.00 Novice, 13.15 Pokličite in vprašajte, 14.00 Napovednik, 14.15 J pot, 14.30 Danes na ljubljanski borzi, 15.00 Obvestila, 15.15 Podalp biser, 15.30 Dogodki in odmevi (RaSlo), 17.00 Kronika, 19.00 Deuts Welle, 19.15 Radi ste jih poslušali, 21.00 Da ne bi pozabili peti, 21.3 glasbene skrinje, 22.00 Zaključek programa in priključitev programu R dia Slovenija.

Sreda, 15.5.: 5.00 Z glasbo v novo jutro, 5.30 Prva jutranja kron RaSlo, 6.00 Poročilo OKC Celje, 6.15 Domača melodija tedna, 6.45 H roskop, 7.00 Druga jutranja kronika RaSlo, 7.20 Tečajnica, 7.40 Preg tiska, 8.00 Poročila, osmrtnice, 8.25 Poročilo OKC Celje, 8.40 Kam nes, 9.00 Napovednik, 9.30 Radio Celje na terenu, 11.00 Novice, 12 BBC novice, 13.00 Novice, 13.15 Mali O, 14.00 Napovednik, 14.15 J pot, 14.30 Danes na ljubljanski borzi, 15.00 Obvestila, 15.15 Podalp biser (melodija tedna), 15.30 Dogodki in odmevi (prenos RaSlo), 16 Pop loto, 17.00 Poročila, 18.00 Full cool, 19.00 Deutsche Welle, 21 Glasbeni ex-press, 22.00 Zaključek programa in priključitev progra Radia Slovenija.

Četrtek, 16.5.: 5.00 Z glasbo v novo jutro, 5.30 Prva jutranja kron RaSlo, 6.00 Poročilo OKC Celje, 6.15 Domača melodija tedna, 6.45 H roskop, 7.00 Druga jutranja kronika RaSlo, 7.20 Tečajnica, 7.40 Preg tiska, 8.00 Poročila, osmrtnice, 9.00 Napovednik, 9.30 Dopoldne z 11.00 Novice, 12.00 BBC novice, 13.00 Novice, 13.15 Za volanom, 14 Napovednik, 14.15 Jack pot, 14.30 Danes na ljubljanski borzi, 15.15 P dalpski biser (melodija tedna), 15.30 Dogodki in odmevi (prenos RaSl 16.15 Domačih 5, 17.00 Kronika, 18.15 Aktualno, 19.00 Deutsche Wel 19.15 Nokia hit parada, 20.00 Rock block z Alešom Uranjekom, 22 Zaključek programa in priključitev programu Radia Slovenija.

Petek, 17.5.: 5.00 Z glasbo v novo jutro, 5.30 Prva jutranja kron RaSlo, 6.00 Poročilo OKC Celje, 6.15 Domača melodija tedna, 6.45 H roskop, 7.00 Druga jutranja kronika RaSlo, 7.20 Tečajnica, 7.40 Dne tisk, 8.00 Poročila, osmrtnice,8.25 Poročilo OKC Celje, 8.40 Kam dan 9.00 Napovednik, 9.30 Dopoldne z..., 11.00 Novice, 12.00 BBC novi 13.00 Novice, 13.15 S knjižnega trga, 14.00 Napovednik, 14.15 Jack p 14.30 Danes na ljubljanski borzi, 15.00 Obvestila, 15.05 Šport ob kon tedna, 15.15 Podalpski biser, 15.30 Dogodki in odmevi (prenos RaSl 17.00 Kronika, 18.15 Aktualno, 19.00 Deutsche Welle, 19.15 Glasbe življenje, 21.00 DJ Time, 22.00 Zaključek programa in priključitev p gramu Radia Slovenija.

Radio Celje oddaja od 5.00 do 22.00, ob sobotah do 24.00 ur ob nedeljah in praznikih pa od 7.15 do približno 20.00 ure.

IZBOR IZ PROGRAMA

Sobota, 11.5., 14.40, 15.10

Generalka za papeža v Mariboru

Zadnji dan tridnevnega obiska v Sloveniji bo papež Janez Pavel I Mariboru. Tam bo v soboto, 11. maja, generalka vseh, ki bodo ob obis sodelovali v programu z bogoslužjem. Na generalki bosta tudi novi **Tone Vrabl** in tehnik **Sašo Matelič,** ki bosta poskušala prikazati ključne priprave na visoki obisk.

Sreda, 15.5., 9,30

Radio Celje na obisku...

Tokrat bomo naš terenski studio postavili kar v hiši znanega fotogr skega mojstra Josipa Pelikana v Razlagovi ulici, v kateri zdaj živi njego hčerka **Božena Pelikan.** Bogato mojstrovo dediščino in prenovo atelj ja zdaj ureja Muzej novejše zgodovine Celje, da bo s prijaznostjo go Božene Pelikan ta biser potem na ogled tudi obiskovalcem. Mi bomo prvih in na obisk ter pogovor vabimo tudi vas, poslušalci; še posebej vas na mojstra Pelikana vežejo kakšni spomini ali fotografije iz doma ga albuma. Oddajo pripravlja novinarka **Mateja Podjed.**

RADIO CELJE

Direktor: Franček Pungerčič.
Odgovorni urednik: Mitja Umnik.

Uredništvo: Simona Brglez, Nataša Gerkeš, Vesna Lejič, Sergeja Mitič, Mateja Podjed, Vida Tanko, Tone Vrabl.

Glasbeni urednik: Stane Špegel. **Vodja tehnike:** Bojan Pišek.

Naslov uredništva: Radio Celje, Prešernova 19, Celje. Telefon: 442-500. Studio: 441-310, 441-510.

Ljubezen, delo in trpljenje
bilo tvoje je življenje.
Srce tvoje več ne bije,
bolečin več ne trpiš.
Dom je prazen in otožen,
ker med nami več te ni.

ZAHVALA

Ob boleči izgubi drage mame, stare mame in babice

BARICE PEKOŠAK

(30.11.1901-27.4.1996)

se iskreno zahvaljujemo vsem sorodnikom, sosedom, znancem in prijateljem, ki ste z nami sočustvovali in jo pospremili na njeni zadnji poti. Hvala za darovano cvetje, sveče in svete maše. Posebno zahvalo izrekamo osebju Doma upokojencev v Šmarju pri Jelšah za skrbno nego in pomoč v njenih težkih trenutkih. Iskrena hvala tudi zdravnikoma dr. Žuranu in dr. Čakševi za nesebično pomoč pri zdravljenju in lajšanju bolečin.

Žalujoči: hčerka Mimica z možem, sin Milan ter vsi njeni vnuki in pravnuki.

ZAHVALA

Ob izgubi drage tete

FRANČIŠKE TRATNIK

iz Šmartnega v Rožni dolini

se zahvaljujemo vsem sorodnikom, znancem in prijateljem, ki ste jo pospremili na njeni zadnji poti, darovali cvetje, sveče in za svete maše ter nam izrazili sožalje. Lepa hvala tudi gospodu župniku za opravljen obred, pevcem za odpete žalostinke in gospodu Brežniku za poslovilni govor. Še enkrat hvala vsem.

Nečakinja Angela z družino.

Kdor ljubljen je, nikoli ne umre,
saj v mislih vedno z nami je!

V SPOMIN

ALOJZU GRAČNARJU

(2.6.1921-8.5.1981)

Čas beži, vendar ne izbriše bolečine, praznine in spominov nate.
Vsem, ki ohranjate spomin nanj, mu prižigate svečke, postojite ob njegovem prezgodnjem grobu, iskrena hvala.
Za vedno ostajaš v naših srcih!

Žena Anica in hčerke z družinami.

V mojem srcu si se vpisal,
čas ne bo te več izbrisal,
tudi če v grobu spiš,
z menoj kakor prej živiš.

KLEMNU

V SLOVO

od prijatelja Simona.

K večnemu počitku si odšla,
mene pa pustila samega...

ZAHVALA

Ob boleči izgubi moje drage, dobre in skrbne žene

PEPCE IZLAKAR

iz Podvrha pri Braslovčah

se iskreno zahvaljujem njenim in mojim sorodnikom, sosedom, prijateljem in znancem za darovano cvetje, sveče, svete maše ter za izrečena sožalja. Hvala vsem, ki ste jo v tako velikem številu pospremili na njeni zadnji poti. Hvala gospodu župniku za opravljen obred, pevcem za odpete žalostinke, gospodu Debelaku za poslovilni govor in Pogrebni službi Ropotar. Posebej se zahvaljujem Jožetu Brzelaku za nesebično pomoč, ki mi jo je nudil s svojimi prevozi.
Vsem se še enkrat najlepše zahvaljujem.

Žalujoči in osamljeni mož Matija.

Pomlad se na zemljo vrne,
petje slavcev nas budi,
s cvetjem polje se zagrne,
zate pa pomladi ni.

ZAHVALA

Ob izgubi dragega strica in brata

SLAVKA VOGE

iz Gorice

se zahvaljujemo vsem, ki ste ga pospremili na njegovi zadnji poti ter mu darovali cvetje, sveče in za svete maše. Hvala gospodu župniku za opravljen obred, godbi na pihala iz Štor za zaigrane žalostinke in govornikoma za tolažilne besede. Hvala tudi pogrebnemu zavodu Zagajšek iz Šentjurja. Še enkrat hvala vsem in vsakemu posebej.

Žalujoči: nečakinja Zvonka z Vincem, brata in sestra z družinami ter ostalo sorodstvo.

ZAHVALA

Ob izgubi naše drage mame, stare mame in prababice

NEŽE MOČNIK

iz Goričice pri Šentjurju

se iskreno zahvaljujemo vsem sorodnikom, sosedom in znancem, ki ste darovali cvetje, sveče in za svete maše, izrazili sožalja ter jo v tako velikem številu pospremili na njeni zadnji poti.
Posebej se zahvaljujemo gospodu kaplanu Francu Zorcu za lepo opravljen cerkveni obred, gospe dr. Tereziji Prebil za požrtvovalno zdravljenje na domu, gospodu Milanu Šolincu za ganljive besede slovesa in pevcem za odpete žalostinke.

Vsem še enkrat iskrena hvala.

Žalujoči: sin Franc, hčerka Mici, sinova Stane in Gusti z družinami.

Sporočamo, da je umrla gospa

RIKICA KLEČ

Pogreb bo danes, v četrtek 9. maja na mestnem pokopališču v Celju.

Žalujoči vsi njeni.

V SPOMIN

ANTONU REČNIKU

iz Hotunja pri Ponikvi

Čas beži, vendar ne izbriše bolečine in spomina na 11. maj 1994, ko si tiho in mnogo prezgodaj odšel od nas, dragi mož, oče in dedi.
Hvala vsem, ki se ga spominjate, postojite ob njegovem grobu in mu prižigate sveče.

Žalujoča: žena in sin z družino.

Zaman je bil tvoj boj,
zaman vsi dnevi tvojega trpljenja,
bolezen je bila močnejša
od volje do življenja.

ZAHVALA

Ob boleči izgubi dragega očeta, starega očeta, dedka in svaka

JANEZA ŠORNA

iz Bukovžlaka

se iskreno zahvaljujemo vsem sorodnikom, sosedom, znancem, sodelavcem Cinkarne Celja in Petrola Trnovlje za darovane vence, sveče, svete maše in cerkvene potrebe, za spremstvo na njegovi zadnji poti ter za izrečena sožalja. Posebna zahvala osebju Doma upokojencev Šmarje pri Jelšah za nudeno pomoč v času bolezni, cerkvenim pevcem za odpete žalostinke, gospodu Rozmanu za opravljen cerkveni obred in govor ter sosedom Galuf, Hrastnik in Rakuša.

Žalujoči: sinova, hčerke, vnuki, pravnuki z družinami in ostalo sorodstvo.

Prazen dom je in dvorišče,
naše oko zaman te išče,
ni več tvojega nasmeha,
utihnil je tvoj glas,
bolečina in samota sta pri nas.

V SPOMIN

VIDI URBAJS

(7.5.1995-7.5.1996)

Boleč je spomin na dan pred enim letom, ko smo te v prometni nesreči za vedno izgubili, draga mama, babica in tašča. Ostali pa so sledovi tvojih pridnih rok, veliko lepih spominov in praznina, ki boli.

Tvoji najdražji.

V SPOMIN

12. maja bo minilo eno leto, odkar nas je mnogo prezgodaj zapustila draga žena, mami in stara mama

HEDVIKA BARIĆ

Nič ne more zapolniti praznine, ki je ostala za teboj. Hvala vsem, ki se je spominjate, postojite ob njenem grobu in ji prižigate svečke.

Vsi njeni.

ZAHVALA

Ob boleči izgubi
drage mame, stare mame,
prababice in tete

MARIJE POLUTNIK

iz Stanetove ulice 30 v Celju

se iskreno zahvaljujemo vsem sorodnikom, prijateljem, znancem in sosedom za darovano cvetje in sveče, za izražena sožalja ter za spremstvo na njeni zadnji poti. Zahvaljujemo se gospodu župniku za opravljen pogrebni obred in pevcem za odpete žalostinke.

Žalujoči vsi njeni.

V SPOMIN

12. maja minevata dve leti, kar nas je mnogo prezgodaj za vedno zapustila draga žena, mama in babica

ROZALIJA DEŽELAK

iz Laškega

Prisrčna hvala vsem, ki postojite ob njenem grobu, se je spominjate in morda prižgete tudi svečke.

Žalujoči vsi njeni, še posebej tisti, ki jo pogrešamo.

»Kam odhajaš, dragi oče?«
kliče žalostno srce.
Niti zbogom nisi rekel,
ne podal nam ti roke.

ZAHVALA

V 83. letu nas je nenadoma in za vedno zapustil naš dragi mož, oče in stari ata

MIRKO MAVC

iz Vitanja

Iskrena in globoka zahvala vsem, ki ste ga pospremili na zadnji poti, darovali cvetje, sveče in za svete maše. Hvala vsem sorodnikom, prijateljem in znancem, ki ste nam v teh trenutkih stali ob strani in nam pomagali.
Posebna zahvala gospe dr. Gračakovi in gospe Zorici Lamot za nudeno pomoč na domu, hvala tudi mami Julčki Krajnc, Danici Kuzman, Karolini Kotnik ter družinam Jakop in Polutnik.
Hvala gospodu župniku Viliju Gumilarju za lepo opravljen obred, gospodu Franciju Pokliču za odpete pesmi pri sveti maši, gospodu Marovšku za poslovilni govor, pevcem moškega zbora Vitanje za odpete žalostinke in gospodu Jožetu Jeseničniku za članek V spomin.
Vsem in vsakemu posebej naša globoka zahvala.

Vsi njegovi.

ZAHVALA

Ob boleči izgubi drage mame, ome, tete in sestre

VIDE ŠRAJ

roj. Horjak
iz Laškega

se iskreno zahvaljujemo vsem sorodnikom, prijateljem, sosedom in sodelavcem podjetja Potrošnik Celje za izraze sožalja, za darovano cvetje, sveče in svete maše, za spremstvo na njeni zadnji poti ter za vso izkazano pomoč v teh težkih trenutkih. Posebna zahvala je namenjena dr. Boriču za njegovo izjemno požrtvovalnost in dr. Lučičevi iz Zdravstvenega doma Laško. Obema hvala za vso skrb in nego na njenem domu. Hvala tudi Minki Gradič, delavki iz javnih del ter duhovnikoma Jožetu Pircu in Marku Šramlu za opravljen obred. Vsem še enkrat iskrena hvala.

Žalujoči hčerki Anica z družino in Slavka.

ZAHVALA

Ob boleči izgubi dragega očeta in starega očeta

ROMANA PODREPŠKA

iz Celja

se iskreno zahvaljujemo vsem sorodnikom, prijateljem in sosedom iz Valjavčeve ulice za darovane sveče ter vsem, ki ste nam ustno ali pisno izrazili sožalje in ga v tako velikem številu pospremili na njegovi zadnji poti. Lepa hvala govorniku za besede slovesa, gospodu župniku za opravljen obred, pevcem za odpete žalostinke in za odigrano Tišino. Še posebej se zahvaljujemo sosedom Toplak in Hajsinger za darovano cvetje, hvala Simoni Šeruga za veliko pomoč v zadnjih treh mesecih njegove bolezni.
Še enkrat hvala vsem, ki ste sočustvovali z nami.

V globoki žalosti: sin in hčerka z družino.

Utihnil je tvoj glas,
obstalo tvoje je srce,
ostale le sledi so
tvojih pridnih rok.
Niti zbogom nisi rekel,
niti roke nam podal,
neusmiljena te smrt je vzela,
a v srcih naših za vedno boš ostal.

ZAHVALA

Ob nenadomestljivi izgubi dragega moža, očeta, sina, brata in strica

CVETKA GAJŠKA

iz Dobja pri Planini

smo spoznali, da ste ga imeli radi in ga spoštovali tudi vi, ki ste ga v tako velikem številu pospremili k večnemu počitku, nam pa izrazili pisna in ustna sožalja ter darovali prelepo cvetje in sveče.
Še posebej hvala vsem sosedom za vsestransko pomoč, sorodnikom, prijateljem in znancem. Hvala PGD Dobje, dializnemu oddelku Celje, doktor Šmidu, sodelavcem Mlina Vrbno, Gostinskemu podjetju Ojstrica, Gostilni Bohorč, Varnosti Močnik, tajniku KS Dobje, vsem društvom GZ občine Šentjur ter gospodoma Volasku in Kovačiču za ganljive besede ob odprtem grobu. Enako hvala tudi gospodu Zdolšku za opravljen cerkveni obred, Otroškemu pevskemu zboru iz Dobja ter pogrebni službi Gekott iz Šmarja za opravljene storitve. Vsem, ki ste nam v težkih trenutkih stali ob strani in nam kakor koli pomagali ter sočustvovali z nami, še enkrat iskrena hvala.

Žalujoči: žena Stanka, sin Aleš, hčerka Lidija, mama, ata, brat Stanko, sestra Marjana z družino ter Konrad in Trezika.

Svečke gorijo,
rož'ce cvetijo,
zvonovi zvonijo,
toda spomini nate hudo bolijo.

ZAHVALA

V 84. letu starosti se je po težki bolezni za vedno ustavilo srce naše drage mame, stare mame in prababice

JOŽEFE SELES

iz Levca

Vsem se iskreno se zahvaljujemo za izrečeno sožalje ter za darovano cvetje, sveče in svete maše. Hvala vsem tistim, ki so jo pospremili na njeni zadnji poti. Posebej se zahvaljujemo patru Manesu za opravljen cerkveni obred, pevskemu zboru Petrovče za odpete žalostinke, GD Levec, Coca-Cola Amalit, RD Celje, gospodu Ropotarju za pogrebne storitve in Antonu Javorniku za lepe poslovilne besede.
Še enkrat hvala vsem, ki ste sočustvovali z nami.

Žalujoči: sin Dinko, Henrih in hči Marlena z družinami ter Emil z družino.

Imel težko si
življenje, nikoli več ne
čaka te trpljenje, bolečine
težke si prestal, zdaj boš
mirno in tiho spal,
a za vedno v naših srcih
boš ostal.

ZAHVALA

V 72. letu starosti nas je za vedno zapustil naš dragi ata in stari ata

IVAN DEBELAK

iz Srebrnika, Bistrica ob Sotli

Ob boleči izgubi se iskreno zahvaljujemo vsem sorodnikom, prijateljem, sosedom in znancem za pomoč, za cvetje, vence, sveče in svete maše, za ustna in pisna sožalja ter za številno spremstvo na njegovi zadnji poti. Iskrena hvala gospodu župniku za lepo opravljen cerkveni obred, pevcem iz Buč za odpete žalostinke in podjetju Gekott za opravljene pogrebne storitve. Vsem še enkrat iskrena hvala.

Žalujoči vsi njegovi.

ZAHVALA

Ob boleči izgubi drage mame, babice in prababice

NEŽE BELAK

iz Gubnega 50 pri Lesičnem

se zahvaljujemo vsem sorodnikom, sosedom in znancem ter dr. Biličevi iz Zdravstvenega doma Kozje za nudeno pomoč. Hvala Interevropi Velenje in Celje, gospodoma govornikoma za ganljive besede na domu in pri odprtem grobu, gospodu župniku za opravljen obred in govor, cerkvenemu pevskemu zboru Pilštanj, pevskemu zboru Atomske Toplice Podčetrtek, pogrebni službi Gekott Šmarje ter vsem, ki ste jo spremljali na zadnji poti, darovali cvetje, sveče in za svete maše ter nam izrazili pisna in ustna sožalja. Vsem še enkrat iskrena hvala.

Žalujoči vsi njeni.

PRODAM

motorna vozila

RENAULT 4 TL, letnik 1985, v zelo dobrem stanju, prodam. Telefon 451-227.

JUGO 55 GVL koral, letnik 89, prodam. Telefon 461-096.

R 4, letnik 88, rdeče barve, dobro ohranjen, 96.000 km, reg. do 6/96, prodam za 3.300 DEM. Telefon (063) 471-055.

HONDA, motorno kolo MO 03, potrebno popravila, poceni prodam. Telefon 441-995.

R 19 GTS chamade, letnik 1990, reg. do 10/96, 77.000 km, nikoli poškodovan, servisiran, spojler, euro-ključka, alarm, daljinsko centralno zaklepanje, prodam za 19.950 DEM. Telefon (063) 858-723.

VESPAKAR, nosilnost 600 kg, registrirana do decembra, ugodno prodam. Telefon 793-016.

ALFA romeo 164 3.0 V 6, klima, ABS, letnik 88, reg. do decembra 96, ugodno prodam. Telefon 481-083 in 472-151.

FORD eskort 1.3 C, prevoženih 85.000 km, letnik 1987, dobro ohranjen, z dodatno opremo, prodam. Telefon 708-245.

ZASTAVO 850, letnik 82, samo 41.000 km, reg. do 12/96, prodam za 72.000 SIT. Telefon 38-841.

ZASTAVO 101 1.1 GX, letnik 87, reg. do 15.8.1996, prodam za 1.600 DEM. Telefon 33-063.

HYUNDAI pony L 1.3, letnik 1990, reg. do 9/96, prevoženih 38.000 km, brezhiben, prodam. Telefon 793-248.

JUGO 45, letnik 89, prevoženih 64.000 km, prodam. Telefon (063) 771-651, od 19. do 10.

JUGO 45, letnik 90, rdeč, siva oprema, garažiran, ohranjen, prodam za 3.000 DEM. Telefon (063) 35-665, Od 9. do 15., 36-076.

126 P, za 900 DEM, škodo 1 za 1.300 DEM in tam 6 cil. dam za 1.000 DEM. Tele (0609) 623-445.

JUGO 55 GVL, rdeče barve, va lastnica, letnik 1989, do avgusta 1996, prod Majda Pader, Kaševa 13, nik, telefon (063) 772-438

GOLF JGL diesel, letnik 1 rumene barve, reg. do 4 nove gume, avtoradio, dam za 3.750 DEM. Tele 471-776, Vlado.

R 5 campus, letnik 92, be vrat, ohranjen, 58.000 prodam za 7.600 DEM. T fon (063) 35-665, od 9. do 772-035.

MOTOR avtomatik prodam. na po dogovoru. Telefon 504.

JUGO 45 A, letnik 86, po g ralni, prodam. Cena po d voru. Telefon 736-305.

VW, letnik 75, ugodno prod Telefon 411-803.

R 4 GTL, letnik 91/92, garaž prvi lastnik, prodam. Tele (0609) 638-920, Boštjan.

126 P, letnik 1987, reg. 12.10.1996, dobro ohran prodam ali menjam za živ Telefon 743-324.

AUDI 80 1.8 S, letnik 88, m no srebrne barve, druga nica, nikoli karamboliran go 55 koral, letnik 88, reg 5/97, vlšnje rdeč, prodam. talija Bizjak, Ogorevc 4 a, re.

MARUTI, letnik 1991, rdeče ve, prva lastnica, prodam. lefon 31-834.

JUGO 45, letnik 85, motor nik 90, prodam. Cena po govoru. Telefon 778-479.

126 P, letnik 87, reg. do 8 rdeče barve, nove gume, vleke itd., prodam. Tele 741-937.

JUGO 55 koral, letnik 1989, gistriran do februarja 1 ugodno prodam. Telefon 731-097.

ZAHVALA

Ob nenadni izgubi ljubljenega sina

KLEMNA

se iskreno zahvaljujemo vsem, ki ste nam v teh težkih trenutkih kakor koli pomagali, ga tako množično spremljali na njegov prezgodnji grob in ga odeli z obilico nežnega cvetja ter sveč.

Družina Omerza.

Socka, 5.5.1996

Pomlad je na vrt prišla in čakala, da prideš ti, in sedla bo na rodna tla in jokala, ker tebe ni.

ZAHVALA

Mnogo prezgodaj je za vedno odšel od nas

JOŽE ZALOKAR

iz Vezovja

Iskreno se zahvaljujem vsem sorodnikom, sosedom in znancem za darovano cvetje, sveče in svete maše, za izražena sožalja ter za spremstvo na njegovi zadnji poti. Posebej se zahvaljujem Slavku Zalokarju iz Šentjurja, gospodu Viliju za opravljen cerkveni obred ter govorniku in pihalni godbi Železarne Štore.

Žalujoči: žena Anka in ostalo sorodstvo.

KAMNOSEŠKO PODJETJE

M&G

IZDELUJEMO:

nagrobne spomenike
stopnice
okenske police in
ostale izdelke po meri
iz marmorja in granita

Informacije:
Prešernova 23 - Celje
Telefon 441 590
8.00-15.00

AckA

VEDEŽEVALKA V ŽIVO 090 42 08 ASTRO-39 SIT 1/4 min.

NEPREMIČNINE
Posredovanje, odkup in prodaja
- Odkup nepremičnin (plačilo takoj),
- Cenitve sodno zaprisežených cenilcev,
- Pravna pomoč in nasveti,
- Izdelava vseh vrst pogodb

EUROCOMP
Posredovanje
Mariborska 23 63000 Celje tel.: 063 481-721

LESPATEX vabi na predstavitev hobi lesnoobdelovalnih strojev francoskega proizvajalca firme Kity, ki bo 15. in 16. maja v PC Kovinotehna na Hudinji v Celju.
Zastopa: LESPATEX d.o.o. Ljubljana, tel.: 061/265-883.

MALO rabljen cirkular in elektro motor, 2.2 KW, prodam. Telefon 701-928.

ELEKTRONSKI pletilni stroj brother prodam. Telefon 472-602.

TRAKTORSKO kosilnico na dve kosi prodam. Telefon 743-074.

ROTACIJSKO kosilnico IMT in potopni hladilnik za mleko prodam. Telefon (063) 832-151.

SAMONAKLADALKO slp, puhalnik tajfun, klinaste brane, enobrazdni plug in sladko seno prodam. Telefon (063) 794-289.

KOSILNICO laverda in trosilnik umetnega gnoja, samokolnica, ugodno prodam. Telefon (063) 821-568.

TRAČNO žago mio standard, dobro ohranjeno, prodam ali menjam za novo motorno žago. Telefon 743-085.

TRAKTOR same 35, letnik 87, zelo ohranjen in traktorsko kosilnico SCT, dvojni rez 165, prodam. Telefon 792-831, zvečer.

TRAKTOR deutz, 62 KM, prodam. Cena po dogovoru. Telefon 701-714.

NAKLADALNO prikolico mengele, 19 m³, prodam. Telefon 821-558.

TRAKTOR stayer, 18 KS, hitrejši menjalnik naprej-nazaj in kosilnico bcs z akme motorjem, prodam. Telefon 798-278.

KOSILNICO Gorenje muta, še nerabljeno in rotacijski plug, prodam. Telefon 738-045.

DVA obračalnika favorit 200 in italijanski samohodni ter mlatilnico, prodam. Telefon 31-287. Stanko Meh, Zadobrova 47.

KOSILNICO Rotax, kosa 140 cm s pomožnimi železnimi kolesi, primerna za hribovit teren, prodam. Inf. po telefonu (063) 33-112, int. 45-13, popoldan (Bojan), ali naslov: Bojan Šmahar, Babna Gora 33, 3264 Sveti Štefan.

KOSILNICO Muta z ogrebalnikom, prodam. Telefon 739-268.

KOSILNICI bcs, rezilo 127, visoka ali nizka kolesa (bencinpetrolej), prodam. Bezgovšek, Rifengozd 16 a, Laško.

KOSILNICO za traktor Tomo Vinkovič, zelo ugodno prodam. Telefon 792-072.

INDUSTRIJSKI šivalni stroj in valjčni likalni stroj, prodam. Telefon 461-472.

posest

PRODAJAMO, kupujemo, posredujemo nepremičnine brez provizije na področju omrežne skupine (063). Glavni trg 7, telefon (063) 442-720, od 8. do 12.

VINOGRAD na lepi sončni legi v Savinjski dolini prodam. Telefon 701-609, zvečer.

POSLOVNI prostor, 77 m², primeren za vse dejavnosti, v Velenju, prodam. Telefon 851-113, od 7. do 22.

GOZD, 90 arov, k.o. Podvin-Polzela, prodam. Telefon 721-436.

ZAZIDLJIVO zemljišče ob Slivniškem jezeru v Rakitovcu, v velikosti 4.604 m², prodam. Ob parceli so cesta, telefon, elektrika in vodovod. Telefon 793-453.

VINOGRAD v kraju Pristava pri Mestinju, blizu Svete Eme, prodam. Cena po dogovoru. Telefon (063) 711-264.

PARCELO, primerno za vikend, na sončni strani, prodam. Vrhe, Sveta Ana nad Teharjem, telefon 31-299.

V DRAMLJAH na zelo lepi legi prodam zemljo, primerno za vikend. Telefon 471-163, zvečer.

ZAZIDLJIVO vikend parcelo, 1.200 m², s 300 trsi vinograda in barako, prodam v okolici Dramelj-Pletovarje, cena 5.800 DEM. Telefon (063) 742-239, Janko.

GOZD in travnik, 1.2 ha, na lepi legi v Bezovju, Šentjur pri Celju, prodamo. Telefon (063) 701-317, zvečer.

ENOSTANOVANJSKO hišo z vrtom, na Gračnici v Rimskih Toplicah, ugodno prodamo ali oddamo v najem. Telefon 732-291, od 17. do 20.

POSLOVNE prostore v centru Žalca poceni prodam. Telefon 712-298 ali 711-304.

POLOVICO hiše, posebni vhod, hiša ni popolnoma dokončana, prodam v Vrbju pri Žalcu. Telefon (063) 711-304, do 20.

GRADBENO parcelo v coni SC III, Šentjur prodam. Telefon 741-825.

PARCELO, 2.300 m², na lepi sončni legi, relacija Dobrna-Zavrh, asfalt do parcele, ugodno prodam. Telefon 778-532, od 18. naprej.

VRBJE pri Žalcu. Hiša, obrtno stanovanjska, nedokončana, spodnji del vseljiv, prodam ali menjam za stanovanje v centru, Otoku z doplačilom ali podobno. Telefon (063) 711-304.

HIŠO, novo, v Rečici ob Savinji, prodam. Telefon (063) 857-196 ali (063) 853-070.

GRADBENE parcele, 1.700 m², z manjšim bivalnim prostorom, 7 km iz Celja, prodam. Telefon 453-193.

ENODRUŽINSKO hišo v Laški vasi nad Štorami, takoj vseljivo, prodam. Telefon 711-154, po 17. uri.

VIKEND v Kalah, nad jamo Pekel, 70 m² in približno 700 m² zemlje, vseljiv, ugodno prodam ali zamenjam za stanovanje. Telefon (063) 707-298.

MLAD gozd, mešan, približno 3 ha, prodam. Cena po dogovoru. Telefon 824-360.

HIŠO na deželi, prodam ali z vašim doplačilom zamenjam za manjše stanovanje ali vikend. Telefon 443-224 ali 778-400.

V ŽALCU, Celju, Šentjurju, Lesičnem (Kozjansko) in Brežicah, prodamo več hiš. Cene ugodne. Telefon (063) 712-333.

MANJŠO vrstno hišo na Hudinji s ck, plinom, brez garaže, takoj vseljivo, ugodno prodam. Telefon (063) 34-389, po 16. uri pa 411-772.

STAREJŠO dvostanovanjsko hišo 32×10 m, z gospodarskim poslopjem in vrtom v centru Vojnika, Čufarjeva 5, primerno za obrt ali kmetijstvo, prodam skupaj ali posebej najboljšemu ponudniku. Telefon (066) 70-225.

ZIDANO počitniško hišico v Šmartnem v Rožni dolini, prodam. Informacije dobite po telefonu 35-713, popoldan pa 34-430.

HIŠO ali večji vikend v Trobnem Dolu pri Laškem, z zemljo, prodam. Telefon 472-853, po 15. uri.

V NEPOSREDNI bližini Šmartinskega jezera v Celju, prodamo parcelo z lesenim objektom 480 m². Telefon (063) 815-205.

NJIVO 60 a in 62 a gozda, Kameno, ugodno prodam. Telefon (061) 557-903.

NJIVO, 1 ha in njivo, 70 a, Tabor-Gomilsko, prodam. Telefon 726-197, po 20. uri.

stanovanje

PRODAJAMO, kupujemo, posredujemo nepremičnine brez provizije na področju omrežne skupine (063). Glavni trg 7, telefon (063) 442-720, od 8. do 12.

STANOVANJE, trisobno, približno 50 m², Zoisova ulica v Celju, prodam. Telefon (0609) 619-179, petek, sobota, nedelja.

DVOINPOLSOBNO stanovanje v Novi vasi prodam. Telefon 34-901, po 19. uri.

TRISOBNO stanovanje z garažo prodam v Žalcu. Telefon 714-880, po 15. uri, mobitel (0609) 642-966.

ENOSOBNO stanovanje, 41 m², v Kasazah 110, nad zdravstveno postajo Liboje, prvo nadstropje, balkon, cena 900 DEM/m², prodam. Informacije po 16. uri na naslovu: Kasaze 26, Petrovče, Zidar.

V PREBOLDU prodam garsonjero, 33 m², prodam. Telefon (063) 823-113, po 20. uri.

V CENTRU Celja prodamo stanovanje, 56 m², primerno za poslovne prostore, za 45.000 DEM. Telefon (063) 483-087, od 20. do 21. ure.

GARSONJERO, 31 m², Na zelenici 6, Prebold, prodamo za gotovino 27.000 DEM. Puhalič, stanovanje 20, telefon 723-122, dopoldan.

ENOSOBNO stanovanje v Šentjurju, 38 m², prodam. Cena po dogovoru. Telefon 743-876, po 17. uri.

TRISOBNO stanovanje z garažo, telefonom, ck, kabelska, na Otoku, 5. nadstropje, prodam za 90.000 DEM. Šifra OTOK.

ENOSOBNO stanovanje 48 m² v Žalcu, cena 900 DEM/m², prodam. Informacije po telefonu 715-537.

Alpos p.o. Šentjur

objavlja oglas za zbiranje ponudb za prodajo

zasedenega stanovanja v velikosti 49.45 m² v centru Šentjurja.

Rok za oddajo ponudb je 8 dni od objave. Stanovanje bomo prodali najugodnejšemu ponudniku. Dodatne informacije dobite po telefonu **743-113, interna 201.** Zbiranje ponudb je poizvedovalno. O izidu bomo ponudnike obvestili v roku 15 dni po zaključku razpisnega roka.

TRISOBNO komfortno stanovanje na Hudinji, prodam. Vse informacije dobite po telefonu 31-510, popoldan.

STANOVANJE v centru Celja, prodam. Ima 50 m² in je v 1. nadstropju. Informacije po telefonu 742-124, zvečer med 20. in 21. uro.

TRISOBNO stanovanje na Otoku prodam. Telefon (090) 42-79, od 9. do 18. ure.

DVOSOBNO stanovanje na Otoku prodam. Telefon (090) 42-79, od 9. do 18. ure.

CELJE, Lava. Prodam enosobno stanovanje, 40 m², s CK, telefonskim priključkom, vselitev po dogovoru, prepis takoj. Telefon (063) 35-797, zvečer.

CELJE, Hudinja. Prodam enosobno stanovanje, 34 m², CK, balkon, vselitev po dogovoru. Prepis takoj. Telefon (063) 35-797, zvečer.

CELJE. Prodamo enosobno stanovanje, 52 m², vselitev takoj, cena po dogovoru. Telefon (063) 35-797, zvečer.

CELJE, Lava. Prodam enosobno stanovanje s CK, balkonom, cena po dogovoru. Telefon (063) 482-756.

CELJE, Hudinja. Prodam enosobno stanovanje, 33.80 m², CK, balkon, cena po dogovoru. Telefon (063) 482-756.

Agencija INGE d.o.o.
PROMET NEPREMIČNIN 063/442-734, 063/482-756

Posredujemo pri prodaji, nakupu, najemih, oddaji, menjavi stanovanj, hiš, vikendov, parcel...

-ogledi nepremičnin v pisarni na videoposnetkih

stanovanja že od 700 DEM za m² dalje
Vseljive hiše v okolici Celja že od 70.000 DEM dalje

Za gotovino odkupimo vaše nepremičnine
Sodne cenitve
Vpis nepremičnin v zemljiško knjigo
Sestava vseh potrebnih pogodb
Zamik plačila pri nakupu, možnost bančnega kredita do 15 let, LEASING

KOCBEKOVA 1, 63000 CELJE (od 9. do 16. ure)

...6 P, letnik 86, reg. do 20.5.96 in 126 P, letnik 87, neregistriran, ugodno prodam. Telefon 739-078.

...ORD fiesta, letnik 1978, odlično ohranjen, reg. do 8/96, prodam. Možna je tudi menjava za smrekove plohe. Informacije po telefonu (063) 732-657.

...ENAULT 5 campus, letnik 1993, registriran do 1/97, prodam. Telefon 731-368.

...W 1200, malo vožen, dobro ohranjen, letnik 1975, registriran do oktobra 1996, prodam. Telefon 736-363.

...MW 316/87 in 525/83, ugodno prodam. Garancija, servis, rezervni deli. Telefon 798-725.

...LFO 75 2000/88, ugodno prodam. Garancija, servis, rezervni deli. Telefon 798-725.

...ROŠČ 1300, nemški, l. 1972, reg. do aprila 1997, prodam za 1.500 DEM. Uran, Jurklošter 19/a, 3273 Jurklošter.

AVTO CENTER MIKO
Teharje 21, ☎ 411-388

	DEM
...DI 80 1.8, l. 89, bel	15.700
...ECTRA 2.0i GT, l.92, mod. 93, klima, črn	22.700
...ECTRA 2.0i GLS, l.92, belo	18.700
...ADETT 1.6D car., l.88, met. zlat	9.200
...ONDEO 1.6 16V, car., l.93, bel	23.500
...W 318i, l. 88, tem. rdeč	12.300
...OLF 1.8 GTI II, l.85, rdeč	8.300
...AHARA 1.3, L.93, met. zelena	7.300
...ENAULT 5 1.4 GTL l.85, bel	5.300
...OLVO 340 GL, l.85, bel	7.800
...ECTRA 1.6 GL, l.93, mod.94, modra	19.800
...STRA 1.4i, car., l.92, belo	16.800
...STRA 1.4i, car., l.93, belo	17.300
...ONDEO 1.6, 16V, l.94, moder	23.500
...PEL KADET 1'3S, l.87, moder	7.900

...UDIMO ZELO UGODEN KREDIT NA 5 LET.
MOŽNA MENJAVA STARO ZA STARO.

R 18 let. 87, cena 5.500 DEM, daihatsu charade td let. 90, cena 7.800 DEM, R 5 gl let. 87, cena 5.500 DEM, ford escort diesel let. 91, cena 15.500 DEM, opel omega 2.6 i karavan let. 91, cena 18.400 DEM, R trafic povišan let. 89, cena 12.300 DEM, porsche s 944 turbo let. 85, cena 23.500 DEM, jugo 45 koral let. 90, cena 3.300 DEM, lada niva let. 87, cena 3.700 DEM, zastava Poly let. 89, cena 1.550 DEM, vw hrošč let. 76, cena 1.800 DEM in opel kadett let. 76, cena 1.600 DEM, prodam. Telefon 743-393.

JUGO koral 45, l. 89, registriran do 1/97, garažiran, druga lastnica, ugodno prodam. Pokličite po telefonu (063) 472-082.

OPEL corsa 1.5 D, letnik 89, metalno sive barve, lepo ohranjen, ugodno prodam. Telefon 793-184.

MZ ETZ 251, letnik 1989, registriran, dobro ohranjen, prodam za 1.200 DEM. Peter Štorman, Gotovlje 158 a, Žalec.

OPEL kadett 1.3 S, letnik 84, reg. do 12/96, garažiran, prva lastnica, prodam. Telefon 34-383.

DAIHATSU coure, letnik 91, reg. do 5/97, R 5 campus, letnik 90, reg. do 4/97, škodo favorit 135 L, letnik 91, reg. do 5/97, lado samaro, letnik 91, reg. do 5/97, citroen AX diesel, letnik 89, reg. do 10/96, opel corsa, letnik 87, reg. do 7/96, opel astra 1.4, letnik 92, reg. do 5/96, kadett 1.6, letnik 86, reg. do 5/97, ford escort 1.8 16 V, letnik 92, reg. do 6/96, prodam. Možen kredit do 5 let. Telefon (063) 855-975.

stroji

KOSILNICO Sip mini 100 z motorjem tomos 220 cm³ in 3,4 kw, malo rabljeno, ugodno prodam. Telefon (063) 731-154.

AKCIJA

NEMOGOČE JE SPET MOGOČE

ZAMRZOVALNA OMARA ZO 23.3 E
64.900,00 ZA GOTOVINO
68.315,00 na kredit

HLADILNIK HT 20.2 E (tri zvezdice)
45.900,00 ZA GOTOVINO
48.315,00 na kredit

ŠTEDILNIK E 510 R
36.900,00 ZA GOTOVINO
38.842,00 na kredit

ŠTEDILNIK K 511 rjavi
K 511 beli
49.990,00 ZA GOTOVINO
52.630,00 na kredit

ŠTEDILNIK K 641 rjavi
K 641 beli
69.990,00 ZA GOTOVINO
75.258,00 na kredit

ŠTEDILNIK PK 42 P. 450 beli
23.990,00 ZA GOTOVINO

AKCIJA POTEKA V VSEH PRODAJNIH CENTRIH IN TRGOVINAH DO 15 MAJA OZIROMA DO PRODANIH ZALOG

KOVINOTEHNA

HOROSKOP V ŽIVO
090 24 88
VEDEŽEVANJE
ASTRO- 0,5 min. samo 78

Zdaj je čas, da si nabavite
PREMOG ZAGORJE
po najugodnejših pogojih:
-znižana cena
-zagotovljena kakovost
-dobava takoj
Turbo-trans d.o.o.,
Levec 2, telefon 472-592.

CELJE. Prodamo enosobno stanovanje, 51.90 m², klasična kurjava, vselitev takoj, cena 35.000 DEM. Telefon (063) 482-756.

oprema

HLADILNO vitrino LTH, stensko, dolžina 2 m, prodam. Telefon (063) 34-841.

SEDEŽNO garnituro, raztegljiv trosed in dva fotelja, lepo ohranjeno, zelo ugodno prodam. Telefon (063) 461-162.

VRTNO garnituro, hrastovo, mizo in dve klopi z nasloni, ugodno prodam. Telefon 798-025.

NOV štedilnik, 2 elektrika, 2 plin, prodam za polovično ceno. Ignac Doler, Tkalska 5, Celje.

CANDY, dobro ohranjen, poceni prodam. Telefon 714-229.

GOSTINSKE mize in stole, malo rabljene, prodam. Telefon 723-123.

REGAL s klubsko in pisalno mizo, sestavljiv, prodamo po ugodni ceni. Telefon (063) 29-989.

NOVO sedežno garnituro, prodamo ali menjamo. Informacije po telefonu 411-846.

KUHINJO Marles, 5 m, rjave barve, ugodno prodam. Telefon 715-995.

VGRADNI pomivalni stroj Gorenje (zapakiran) ter ladijsko oblogo I. kakovosti, prodam. Telefon 35-434, popoldan.

OPREMO za trgovino s tekstilom ali podobno prodamo po polovični ceni. Telefon 412-322, od 8. do 14.

akustika

ORGLE casio prodam. Telefon (063) 471-963.

gradbeni material

MODUL opeko po 65 SIT, možna dostava in ostali gradbeni material, prodam. Hojnik, Cesta na Ljubečno 43, telefon 461-165.

SMREKOVE krajnike in hrastove deske, slabše kakovosti, prodam. Cena po dogovoru. Telefon (063) 731-615.

KLINKER ploščice Ljubečna, 15 m², prodam. Telefon 451-388, popoldan.

NOVO strešno trikotno okno, velikosti 238 × 127 cm, ugodno prodam. Krajnc, telefon zvečer (063) 33-459.

SUHE smrekove deske, 3 m³ in 200 lat, 5 × 3, prodam. Telefon 441-995.

OKNO termopan, širina 120, višina 140 cm, desno, prodam za 15.000 SIT. Telefon (063) 411-836.

OKNA tridelna 180 × 140 3 kom in vrata 180 × 80, rabljena, dobro ohranjena, prodam. Telefon 472-143.

živali

PURANE za nadaljnjo rejo, približno 3 kg, po samo 1.600 SIT/kos, prodam. Telefon (0601) 42-297.

BIKCA simentalca, 170 kg, prodam. Silvo Rošer, Klanc 50, Dobrna.

OPTIKA GLEŠČIČ s.p.
BORIS GLEŠČIČ
Celje, Gosposka 23
tel.:063/441-803,441-650
Posluje vsak dan od 7. do 18. ure, sobota od 8. do 12. ure
NUDIMO VAM:
-strokovno računalniško kontrolo vida
-računalniško izbiro najlažjih in najboljših vrst stekel
-očesna ambulanta vsako sredo od 13. do 15. ure
OČALA VSEH VRST:
-fotosenzibilna
-bifokalna
-multifokalna (z garancijo)
-stanjšana
-plastična
-sončna očala RAYBAN,
ekskluzivni zastopnik na Celjskem - prodaja na 5 čekov
Vsa stekla so vrhunske kakovosti
CARL ZEISS
-vse dioptrijske podatke vodimo računalniško

PRAŠIČE, od 20 do 100 kg, prodam. Telefon (063) 471-126.

ENOLETNE kokoši, operjene, za nesnost ali zakol, po 200 tolarjev ter 5-mesečne rjave in črne ameriške jarkice prodajamo vsak dan od 12. do 19. ure. Farma Roje pri Šempetru, telefon 701-453.

PUDLJE, črne, stare 8 tednov, prodam. Telefon (063) 773-183.

ŠKOTSKE ovčarje, čistokrvne, prodamo. Telefon 38-914, od 14. ure naprej.

DVE telički, stari 1 mesec, prodam. Branko Brecl, Brdce nad Dobrno, telefon 778-652.

DVE kravi po izbiri in telico, težko 250 kg, prodam. Telefon 770-315.

TELICO simentalko, 330 kg, prodam. Cena po dogovoru. Telefon 27-959.

KRAVO simentalko, dobro molznico, brejo, po izbiri prodam. Koštomaj, Cesta v Šmartno 30, Vojnik, telefon 773-074.

TELICO, težko 550 kg, brejo 9 mesecev, prodam. Telefon (063) 778-509.

DVE kobili, že »pripuščeni«, z žrebetom, prodam ali menjam za govedo ali osebni avto. Alojz Antlej, Šentjur, ob cesti proti Planini.

PRAŠIČA za zakol, celega ali polovico, prodam. Telefon 778-231, po 19. uri.

PRAŠIČE za nadaljnjo rejo ali zakol prodam. Telefon (063) 741-501.

KRAVO, brejo, tretjega teleta, dobro molznico in brejo telico, obe simentalki, prodam. Vid Štante, Verpete 13, Frankolovo.

JARKICE, rjave, bele, težke, grahaste, pred nesnostjo, peteline za zakol, prodajamo vsak dan, možna dostava na dom. Winter, Lopata 55, telefon 472-070, non-stop.

KRAVE za zakol ali rejo prodam. Telefon 701-714.

TELICO sivko, brejo 7 mesecev, prodam. Telefon 726-376.

TELICO, težko 500 kg, prodam ali menjam za manjšo. Telefon 736-229.

KOZLIČKO, srnasto, brez rogov, prvič brejo, prodam. Telefon 742-178.

TELICO, brejo 8 mesecev, prodam. Miroslav Jager, Svetelka 11 b, Dramlje.

ŠKOTSKEGA ovčarja, starega dva meseca, prodam. Telefon 772-248.

KRAVO s teletom, teličko, staro 8 tednov, prodam. Telefon 713-504, po 16. uri.

BIKCA simentalca, za nadaljnjo rejo in kravo simentalko, za zakol, prodam. Telefon 772-251.

DVA kužka mešanca, stara 10 tednov, prodam. Telefon 774-751, zvečer.

MLADO kozo s kozličkom prodam. Franc Majoranc, Prožinska vas 66, Štore.

GRAHASTE in rjave jarkice, stare 4 mesece, prodajamo. Telefon 472-071.

DVA bikca simentalca prodam. Kajzer, Vrba, Dobrna.

PURANE za nadaljnjo rejo prodajamo. Kladnik, Skorno 20, Šmartno ob Paki, telefon 885-116.

NEMŠKE ovčarje, ostale pasme pa po naročilu, prodamo. Iščemo nemške ovčarke, tudi B rodovnika, za parjenje z našimi vrhunskimi psi. Odkup mladičev zagotovljen. Prodajamo tudi mleto puranje meso, 20 kg za 1.500 SIT. Telefon 442-778, Matoša.

PUJSKE, težke 20 kg, telico šarole, težko 400 kg, prodam ali menjam za tele. Telefon 726-011.

TELICO, težko 300 kg, prodam. Telefon 798-768, zvečer.

TELICO simentalko, 250 kg ali kravo, mesec pred telitvijo, prodam. Mirko Breng, Jakob 23, Šentjur.

BIKA simentalca, 230 kg in telico, 240 kg, prodam. Telefon (063) 441-994.

PURANE, bele, težke sorte, prodam za zakol ali nadaljnjo rejo. Telefon 443-541.

DVE kravi prodam. Telefon (063) 708-032.

MLADIČKA maltežana, čistokrvnega, ugodno prodam. Telefon (063) 443-013.

ostalo

NA zalogi imamo več barv nagrobnih spomenikov po konkurenčni ceni. Telefon (063) 482-800.

BREZŽIČNI telefon panasonic, nov, zaščiten s kodami, prodam. Pokličite, ne bo vam žal. Telefon (063) 481-044.

BETONSKI škarpniki, pohodne plošče, travne plošče, robniki, cvetlična korita, cvetlične vaze, ugodno prodam. Zgornja Hudinja 37, telefon 33-839.

MOTOKULTIVATOR s frezo in kosilnico, staro tri leta, prodam za polovično ceno, 40 kosov rabljenih salonitk poceni prodam, hrastov sod, 350 l, prodam za 20.000 SIT. Telefon 771-118.

HROŠČ, letnik 1974 in brako prikolico prodam. Telefon (063) 452-715.

MAČICE, paradižnik, bršljanke, papriko, zelje in različne sadike prodam. Telefon 712-742.

FIAT 124 special, letnik 1971, karoserija 1981, reg. do marca 1997, prodam za 1.200 DEM, čoln maestral 3 prodam za 200 DEM. Telefon 711-941.

TRAVNO silažo v balah prodam za 4.000 SIT. Telefon (063) 728-043.

OTROŠKI športni voziček hauck in avtosedež prodam za 10.000 SIT. Telefon 771-203.

AVTOPRIKOLICO, 500 kg, prodam po dogovoru. Telefon 771-071.

SAMOSTREL barnett, 180 funtov, z ostalo opremo, ugodno prodam. Telefon (063) 31-169.

OTROŠKI voziček pegperego, velika kolesa, kombiniran, karirast, rdeče barve, malo rabljen, kot nov, prodam. Zraven podarim tudi nekaj otroške opreme. Telefon (063) 701-130, popoldan.

MOTOR tomos 4 za čoln, harmoniko melodija, 80-basno, električno črpalko za vodnjak, prodam. Telefon 712-267, po 20. uri.

KOMBINIRAN otroški voziček znamke ghio ugodno prodam. Telefon 852-514, popoldan.

MINIATURNI UKV, brezžični oddajniki, naprave za kontrolo partnerja, otrok itd., z dometom 300 m, velikost 4 × 2 cm, nastavljiva frekvenca in občutljiv mikrofon, sprejem možen na vsakem radiu, plačilo 4.600 SIT + PTT. Homšek, NHM 19, 8290 Sevnica.

PEČ za centralno stadler, 40.000 kalorij, brez bojlerja, kurjeno tri sezone, zelo ugodno prodam. Poleg prodam lesno stružnico, masivnejšo, brez kopirne, malo rabljeno, za 900 DEM. Telefon 721-543.

INPOS
VELETRGOVINA S TEHNIČNIM BLAGOM
tel.: 34-907
(nasproti Celjskega sejma)
* na 5.000 m² prodajne površine nudimo preko 15.000 različnih artiklov
* črna metalurgija z razrezom, vodovodni in toplovodni material, toplotna tehnika, elektro material, barve, laki, lepila, varilni material, vijaki, žičniki...
* zelo ugodni kreditni pogoji - TOM + 5 %
ODPRTO VSAK DAN!
TUDI OB NEDELJAH IN PRAZNIKIH OD 7. - 12. URE
TER OD PONEDELJKA DO SOBOTE OD 7. DO 19. URE

MOTORNO žago in VW hrošč, letnik 1976, prodam. Cena po dogovoru. Telefon 35-068.

ŽICO za brajdo ali vinograd in impregnirane stebre prodam. Telefon 732-663.

BIKCA, 150 kg, suh les za ostrešje, kosilnico bartolini, traverze in profil, primerne za most in jabolčnik ugodno prodam. Telefon 739-147.

GORSKO žensko kolo, 18 prestav, novo, štedilnik na trdo gorivo calorex plus, 50×60, nov globinski sesalec delonghi, suho in mokro čiščenje in žetveno napravo za BCS ugodno prodam. Telefon (063) 736-139.

OLJNI gorilec, litoželezno peč za centralno kurjavo, dve plastični cisterni, 2.000 l in frizerski aparat za umivanje las prodam. Telefon (063) 451-852.

RDEČE in belo vino ugodno prodam. Telefon (063) 821-861, popoldan.

ZASTEKLJENA rabljena balkonska vrata, 2.10 × 80, rabljeno otroško posteljo z jogijem in odejo, rjave barve, ugodno prodam. Telefon 771-690.

AVTOMOBILSKO prikolico prodam. Telefon 36-454, 38-472, 411-418.

OTROŠKO kolo BMX, do 10 let in otroške gojzarje številka 28 prodam. Telefon (063) 730-050.

SENO in žago za razrez hlodovine prodam. Telefon 701-172.

TEHTNICO agro, 200 kg, prodam. Telefon (063) 821-476.

BIKCA simentalca, težkega 140 kg in kadett 1.6 D, letnik 86, prodam. Telefon 728-745.

GARAŽO na Ljubljanski cesti v Celju prodam ali oddam. Prodam gradbeno barako. Telefon 451-173.

DOBRO ohranjen moped tomos colibri, star 1 leto, betonski mešalec 120 LIV in sekular tajfun, oboje še neuporabljeno, prodam. Telefon 37-399.

ROLERJE roces številka 44, za 4.000 SIT, pištolo CZ kaliber 7.65, zelo ugodno prodam. Telefon 24-432.

STOLP goldstar, star 5 let, dva avtomobilska zvočnika, komplet štirih gum za VW hrošč, otroški stolček do 4 mesecev in kenguru prodam. Telefon 485-336, zvečer.

KRAVO simentalko, s teličkom, starim 3 tedne in 1.000 l pijače - vinske mošnice prodam. Danijel Pajk, Vrh nad Laškim 2, Laško.

KUPIM

KUPIM takoj vseljivo hišo s telefonom, večjim vrtom, ob potoku ali reki, Velenje-Celje-okolica, do vrednosti od 70.000 do 80.000 DEM. Plačam v devizah, v 10 obrokih, prepis pri zadnjem obroku. Telefon (063) 481-343.

Astrologija, prerokovanje.
Končno smo dosegljivi tu tu. Pokličite nas, da spozna te sebe, takrat, ko vam je h do, takrat, ko ne gre več. Cena 0.5 minute 78 SI Arion d.o.o., Celje, telefon (090) 42-64.

ODKUPUJEM razne starin predmete: ure, svečnike, hištvo, kipce, slike, keram Telefon 482-288.

ODKUPUJEM starinske st pohištvo, keramiko, sve ke, ure in nemške stvari, 2. svetovna vojna. Tele (063) 771-608.

V CELJU ali okolici do 15 km pim stanovanje do 50 m², lefon 24-002, od 9. do 17.

STANOVANJSKO hišo v C ali okolici kupim. Telefon 002, od 9. do 17.

BUDNA
BUDNA D.O.O.
BUKOVO HLODOVI
ODKUPUJEMO
mobitel: 0609/621-4

V CELJU kupimo eno dvo no stanovanje do 45 m² in dvoinpol ali trisobno d m², z balkoni, centralno, fonoma, kabelsko anten stolpnici, v višjem nadst ju, z dvigalom, na lokaciji dra laguna-Otok-Zelen Gotovina takoj. Kličite po uri, 794-145.

KUPIM garažo, zunanjo, v C Na zelenici 1 do 7. Tel 482-430, zvečer.

MOTOR ATX kupim. Tele (063) 792-109.

MANJŠO, vseljivo hišo z n zemlje, do 25 km iz Celja, pim. Možna menjava za sobno stanovanje z našim plačilom. Šifra NAVED CENO.

KUPIM dvoinpolsobno stan nje, 66 m², z balkonom, Žalec, Celje, Otok, Modr guna, Pod lipami. Prepl gotovina takoj. Telefon 707-073.

KUPIM motor tomos na pet stav, brez okvirja. Tel 461-605.

CELJE ali okolica. Kupim st vanje, plačam z gotovino. lefon (063) 481-859.

CELJE, Šentjur, Žalec, Vo okolica. Kupimo gradb parcelo, bivalni vikend al šo. Plačilo z gotovino. T fon (063) 481-859.

KUPIM gradbeno parcelo o ma starejšo hišo za n mestno gradnjo. Telefon 35-595.

KUPIM večjo avtomobilsko kolico. Telefon 24-432.

NANJŠE komfortno stanovanje v Celju (center, Otok, Zelenica, Dolgo polje) kupim. Telefon (063) 36-619, 441-179.

Clio, fiat tipo ali podobno vozilo, letnik 92, 93, od prvega lastnika, kupim. Plačilo takoj v DEM. Telefon 771-293, zvečer.

OKUPUJEMO karambolirana vozila od letnika 85 naprej. Odvoz na naše stroške. Plačilo takoj. Telefon (0609) 627-924.

OKUPUJEMO delnice Leka, z gotovino. Telefon (062) 304-934.

KUPIM starejšo hišo ali hišo v gradnji, Celje-okolica, do 35.000 DEM. Telefon (063) 34-199.

OKUPUJEMO delnice Kovinotehne, Pivovarne Laško, Droge. Telefon (063) 28-268, 32-914, zvečer.

METIJO ali zazidljivo parcelo, velikost neomejena, Celje ali bližnja okolica do 5 km, kupim. Ceno postavite vi. Telefon (063) 411-009, od ponedeljka do petka od 7. do 15.

STANOVANJE

ODDAM opremljeno ali neopremljeno stanovanje. Telefon 24-002, od 9. do 17. ure.

NAJAMEM stanovanje ali hišo v Celju ali okolici. Telefon 24-002, od 9. do 17. ure.

NAJEMAMO, oddajamo, kupujemo, prodajamo stanovanja, hiše po Sloveniji. Telefon (063) 712-333.

ENOSOBNO stanovanje s shrambo in souporabo kopalnice oddam v najem. Telefon (063) 482-867.

HOTEL PLESNIK
★ ★ ★ ★
Objavljamo prosto delovno mesto
NATAKARICE in MASERKE
Informacije o pogojih: tel/fax: 063/846-110

OPREMLJENO garsonjero, 32 m², v Celju, oddamo, 400 DEM. Telefon (0609) 619-795, po 16. uri.

LEPO stanovanje Na otoku, 56 m², klet, zamenjam za večje v prvem nadstropju z doplačilom. Telefon (063) 711-304, do 20.

NA Lavi, v bloku, zamenjamo lastniško pritlično garsonjero s pregrado za enoinpol ali dvosobno stanovanje z doplačilom. Telefon 451-744.

ODDAJAM sobo s souporabo kopalnice in kuhinje. V poštev pridejo samo samci. Stanetova 5, telefon 28-626.

OPREMLJENO enosobno stanovanje v hiši oddam ženski. Ponudbe pod šifro NA OTOKU.

NAJAMEM stanovanje v Šentjurju. Šifra MAJ.

CELJE ali okolica. Najamem stanovanje, nudim predplačilo po dogovoru. Telefon (063) 481-859.

NA stanovanje sprejmem dekle, souporaba umivalnice. Telefon 28-777.

V ŽALCU, Šmartnem, Dobrni, Slovenski Bistrici, Celju, Mariboru oddamo več stanovanj. Telefon (063) 712-333.

LJUBLJANA-Vič. Oddamo sobe samskim dekletom in fantom, ugodno. Telefon (063) 712-333.

ZAPOSLITEV

DELO dobi - po vsej Sloveniji. Telefon (090) 42-04.

IŠČEM delo. Imam izpite za naslednje stroje in kategorije: viličar, težka gradbena mehanizacija, B, C in F kategorije. Telefon 821-864.

2.000 do 3.000 DEM zaslužka na področju direktne prodaje. Telefon (0609) 632-978.

ŠOFERJA C in E kategorije, s prakso, zaposlimo za prevoze za zahodno Evropo. Telefon 731-610.

ČE iščeš službo in sebi primeren OD in imaš veselje do gostinstva, pokliči bistro prijaznih ljudi. Telefon 36-085.

NATAKARICI nudimo stalno zaposlitev v mirnem lokalu v Laškem. Telefon 730-224.

KV kuharico ali kuharja s prakso takoj zaposlimo. Delovni čas samo dopoldan. Informacije po telefonu 34-258.

ŠOFERJA C, E kategorije zaposlimo. Šifra VESTEN.

STROJEPISKA z večletnimi izkušnjami išče kakršno koli zaposlitev, najraje v odvetniški pisarni. Šifra HONORARNO.

TRAKTORISTA iz okolice Žalca stalno ali honorarno zaposlim. Telefon 711-413.

DELO dobi šivilja. Telefon (063) 792-376.

TRGOVKO ali trgovca živilske stroke zaposlimo. Telefon 412-322, od 8. do 14.

ZAPOSLIMO pet oseb za prodajo na terenu. Pogoj: lasten prevoz. Telefon 32-112, interna 340, od 9. do 12.

FRIZERKO s tremi leti delovne prakse zaposlimo. Telefon 31-132.

ŽELITE dodaten dober tedenski zaslužek? Pošljite kuverto z znamko na naslov: Nežika Glojnarič, Šaranovičeva 7 a, Celje.

VOZNIKA C in E kategorije v mednarodni špediciji zaposlimo. Telefon (963) 732-156, (063) 730-016.

ZAPOSLIMO dekle za delo v bistroju. Telefon 772-350.

ZAPOSLIMO dekle za strežbo v Rimskih Toplicah. Telefon 412-215, po 20. uri.

ZAPOSLIMO dekle za strežbo v okrepčevalnici. Telefon 461-224.

IŠČEMO delo za dostavo, vozilo C 25, možno tudi v zgodnji jutranjih urah. Telefon (063) 711-954.

RAZNO

ROLETE, žaluzije in lamelne zavese, izdelujemo, montiramo in popravljamo. Kveder, telefon 451-315, mobitel (0609) 642-965.

POROČNE in maturantske obleke, obleke za krst, obhajilo in birmo in ustrezna obutev, izposoja in prodaja po zelo ugodnih plačilnih pogojih in cenah. Telefon 715-681.

POPRAVILO avtoplastike (odbijači, ogledala, hladilniki...) in oklepov motornih koles. Dobojska 16, Celje, Hudinja, telefon (063) 412-174.

STRELOVODI Hermi za vse v bakreni, aluminij in pocinkani izvedbi. Proizvodne cene, možne montaže. Evropska kvaliteta. Celje, Mariborska 116, telefon (063) 412-150.

ELEKTRO instalacije, popravilo električnih bojlerjev, štedilnikov, strojev, naprav in montaža, popravilo oljnih gorilcev. Ervin Golob s.p., mobitel (0609) 631-853, telefon 37-005.

POZOR! Potrebujete denar? Težave rešujemo z ugodnimi kratkoročnimi gotovinskimi posojili na osnovi zastave premičnin in nepremičnin. Telefon (063) 482-580, 482-632, (0609) 636-616.

SE več ne znajdete? Brezplačni nasveti. Telefon (090) 42-04.

ŽALUZIJE, rolete, lamelne zavese in ostala senčila dobavljamo, montiramo in popravljamo. Koštomaj, telefon (063) 37-079.

CENITVE nepremičnin in premičnin po najsodobnejših metodah in standardih za vse namene. Telefon 720-796, 33-627.

IZVAJAMO toplotno izolacijo na centralnih, vodovodnih napeljavah, bojlerjih z aluminijem, plamafleks itd. Telefon 33-158.

ČISTIMO preproge, oblazinjeno pohištvo... Telefon 771-411, interna 920, dopoldan in 37-316, zvečer.

HITRO izvajamo el. instalacije, popravilo el. motorjev, el. agregatov, vod. črpalk itd. Telefon (063) 481-295.

VEDEŽEVALKA vsak dan. Telefon 411-483, od 8. do 20.

INŠTRUIRAM matematiko, fiziko, angleščino za vse stopnje. Prevajam angleščina. Telefon 37-315.

IZVAJAMO vsa zidarska in keramičarska dela. Telefon (063) 411-543, zvečer.

ADMINISTRATIVNA tehnična opravila, vodenje dokumentacije za s.p. in podjetja, darilne pogodbe in prepisi za vsa motorna vozila. Telefon 772-095.

VSE ZA mobitel
URADNI PRODAJALEC YANNI d.o.o. POKLIČI ZDAJ!
063/441-642
ULICA XIV. DIVIZIJE 4, CELJE

SERVIS šivalnih strojev. Možnost popravila na terenu. Darko Tratnik, Žalec, telefon (063) 713-458.

GRADITELJI pozor! Po konkurenčnih cenah izdelujem peči in bojlerje za centralno in solarno ogrevanje. Možnost kurjenja drva-premog-olje. Garancija za peči je 5 let. Telefon 39-878.

POZOR! Sedaj je pravi čas, da si zavarujete objekt proti strelі, s strelovodom opravite meritve. Kličite zjutraj ali zvečer, telefon 481-045.

V NAJEM oddamo poslovne prostore v velikosti: 1×77, 1×420 in 1×418 m². V prostorih je vsa potrebna infrastruktura. Informacije po telefonu (063) 411-929, dopoldan in popoldan (063) 36-209, (063) 792-211.

V NAJEM oddam prostor, 41 m², primeren za delavnico ali skladišče. Telefon 743-080.

VLOŽITE certifikat in dobili boste nagrado: parni likalnik ali radiokasetofon. Možnost kredita. Telefon (062) 221-106, 631-164, po 16. uri.

MODI dimniki, sanacija dimnikov z vstavitvijo cevi iz nerjaveče pločevine. Telefon (063) 713-085.

KNJIGOVODSKI servis, vodenje poslovnih knjig, računovodske storitve za d.o.o. in s.p., konkurenčne cene. Telefon (063) 34-841.

PARKETARSTVO, polaganje, brušenje, lakiranje vseh vrst parketov in ladijskih podov. Telefon 778-304, od 7. do 8. in od 19. do 21.

UPOKOJENCI in bolniki! Dostavimo vam kosilo na dom po ugodni ceni. Telefon 34-258.

JAJCA japonskih prepelic za zdravo in boljše počutje dobite pri Černejšek, telefon (063) 31-725.

V CENTRU Žalca oddam poslovni prostor. Telefon 24-335, 25-625.

STRANKE obveščam, da 30.5.1996 zapiram obrt Avtoprevozništvo Milan Jalšovec.

POPRAVILO motornih žag, škropilnic in kosilnic. Telefon 453-393, 798-717.

PREVZAMEM vsa zidarska dela, izdelam kakovostno in po ugodni ceni. Telefon (063) 709-726.

IZDELUJEMO in montiramo umetni kamen za fasade, okrasne stebričke za ograje, terase, vrtove, vrtni kamin, vinogradniške stebre, stebre z roko, robnike, talne plošče, travne plošče, korita za rože. Nudimo obročno odplačevanje brez obresti. Telefon (063) 781-351.

SPOZNATI želim iskrenega vdovca, samo s premoženjem, starega preko 67 let, ki bi prišel k meni. Šifra RESNO.

KUPIM gradbeno parcelo, 10 do 15 km v okolici Celja. V račun lahko dam golf turbo diesel, letnik 1991. Prodam corado GGO, letnik 91 in opel vectro 1.8, letnik 1991. Telefon (0609) 621-159.

TIPKAM razne tekste, seminarske naloge, diplome in ostalo, hitro, kvalitetno in ugodno. Dijakom nudim poseben popust. Telefon (063) 31-169.

UPOKOJENKO vzamem v skupno gospodinjstvo za pomoč mlajši upokojenki. Šifra GARSONJERA.

ELEKTRO instalacije, servis štedilnikov in ostalo. Telefon (063) 701-855, 720-257.

ELEKTRO instalacije, strelovodi, montaža in popravilo el. strojev in aparatov. Drago Kos, telefon (063) 797-117.

SPREJEMAM naročila za dovoz vrtne zemlje, premoga, gramoza, peska, drv. Telefon (063) 471-776, Vlado.

KUPIM rabljen stroj za izdelavo ladijskega poda, 3 do 4-stransko in prodam mlatilnico na popolno čiščenje krobath. Telefon 771-326.

MONTAŽA knauf predelnih sten, mansard, stropov armstrong, polaganje ploščic, beljenje, vgrajevanje oken. Telefon (063) 741-262.

ELVITA

vam poišče partnerja, prijatelja doma in v tujini. Dame in dekleta do 35 let brezplačen vpis.

11. maja ob 20. uri vabimo na praznovanje 6. obletnice v Hotelu Evropa Celje.

Informacije: 063/411-828

IŠČEM partnerja (50-50) za zagon proizvodnje z določenim vložkom. Telefon (0609) 632-431.

V STAREM delu Žalca oddamo v najem hišo, uporabno za poslovne in skladiščne namene. Ogled možen vsak dan. telefon 714-489.

POLAGAM keramične ploščice, marmor, granit. Informacije po telefonu 731-533.

POPRAVILO šivalnih strojev in likalnih naprav. Telefon 461-472.

V ŽALCU, Vranskem, Celju, Šentjurju, Štorah oddamo poslovne prostore, gostinski lokal in skladišča. Telefon (063) 712-333.

CENJENE stranke obveščamo, da smo 1.5.1996 začeli sprejemati naročila za razne obletnice, zaključene družbe. Sprejemamo naročila za peko odojka, kozliča v krušni peči. Telefon 728-006.

090 4299
VEDEŽEVALKA
TARA
VAM SVETUJE V ŽIVO
ASTRO; 78 SIT/pol minute

V najem oddamo
opremljeno trgovino za živilsko stroko, 140 m² in neopremljen poslovni prostor za tehnično trgovino ali predstavništvo, 50 m²,
v pritličju zgradbe Razvojnega centra, Ulica 14. divizije 14. Telefon 24-626, 24-627.

Posredovalnica za stike za vse osamljene, razočarane in izgubljene v tem svetu.
Nekje živi nekdo, ki te čaka. Poiščimo ga skupaj. Cena 0.5 minute 78 SIT.
Telefon (090) 42-66,
Arion d.o.o., Celje.

PARTNERSTVO-SREČANJA-VEDEŽEVANJE-KLIC V STISKI
090/41-54
78 SIT 0,5 min

KNJIGOVODSKI servis, vodenje poslovnih knjig in računalniško tipkanje. Telefon (063) 37-571.

NOVA vas, lokal, 36 m², oddam ali prodam, možna menjava. Telefon 453-318.

STE pridni, komunikativni, radi odločate o svoji usodi? Pridružite se nam. Telefon (063) 714-670.

POSOJILA za avtomobile, leasing, gotovinska posojila. Telefon (063) 442-852, od 9. do 16.

INŠTRUIRAM učence od 1. do 4. razreda OŠ, vse predmete. Telefon 442-852, od 9. do 12.

GARAŽO oddam v najem ali prodam na Trubarjevi. Telefon 441-156, po 18. uri.

POSLOVNI prostor, 35 m² in 150 m² parkirnega prostora, primeren za trgovino v neživilstvu, ob glavni cesti Celje-Rogaška, na Grobelnem. oddam. Telefon (063) 743-236, 443-374.

CENTER INTERSPAR
Celje, Mariborska c. 100, tel. 063-412-260
FIT MEDICO
RAZLIČNA DARILA ZA ZDRAVJE
IN BOLJŠE POČUTJE
-NOVE KOLEKCIJE
TRENIRK IN VETROVK
-ORODJA ZA FITNES
FIT MEDICO - DARILO ZA ZDRAVJE

SENČILA-tenda
LAMELNE ZAVESE,
ŽALUZIJE...
PLISEJI
ŠOTORI, CERADE,
JEKLENE KONSTRUKCIJE
MD 777 Mavrič Darko
tel: 063/741-712
mob: 0609/610-096

POSLOVNI prostor, 60 m², Teharska 4, Celje, Toper, primeren za pisarniško dejavnost, oddamo. Telefon (063) 441-145.

PRALNE stroje in štedilnike gorenje popravljam hitro in kvalitetno. Toni Kitek, Kasaze 107 g, Petrovče, telefon 708-256, mobitel (0609) 632-660.

INŠTRUIRAM matematiko in kemijo za srednje šole. Telefon 411-734.

NAKUPOVALNI izleti na Madžarsko, Lenti, vsak četrtek, Italija, Trst, vsako soboto. Prijave po telefonu (063) 711-954.

PURANI, beli, težki cca 3,5 kg, za nadaljnjo rejo, cena 1.300 SIT/kos - dobava 13. maja.
Naročila
tel. 063/ 725-269.

Računalniška šola Zvezdana Martiča
DISPLAY MIMI
Prešernova 7
Celje, tel./fax: 26-812
Tečaji WORD, EXCEL
Začetek: 28. MAJ

Vedeževanje, astrologija
090 41 43

NUDIMO prevoze s kombijem C 25, osebe ali tovor. Možno tudi pogodbeno. Telefon (063) 711-954.

IZDELUJEM kuhinjske elemente bele barve z montažo, zelo ugodno. Montiram vso notranjo opremo. Telefon/fax (063) 31-916.

MATEMATIKO, fiziko za srednje šole in osnovno šolo inštruiram. Telefon (063) 452-625.

KNJIGOVODSKE storitve za samostojne podjetnike, obrtnike in za firme opravljam po konkurenčnih cenah. Telefon po 16. uri (063) 713-635.

PREMIUS d.o.o.
podjetje za posredovanje v prometu z nepremičninami
Glavni trg 7, 3000 Celje, tel./fax: 063 21 455, 44 27 20
NEPREMIČNINE BREZ PROVIZIJE
-nakup -prodaja
-posredovanje
-vknjižbe etažne lastnine
STROKOVNOST - DISKRETNOST
VARNOST - TRADICIJA

ZASTAVLJALNICA BONAFIN
Gotovinska posojila
na zastavo čekov
Tel.: (063) 441-144, int. 314

AGENCIJA

Opravlja trženje oglasnega prostora v Novem tedniku in Radiu Celje ter nudi ostale agencijske storitve.

DirektorAgencije: **Rado Pantelič**

Propaganda: **Valter Leben, Vojko Grabar, Vojko Zupanc, Zlatko Bobinac, Carmen Hriberšek, Vesna Matjašič;**
tajnica **Suzana Rober.**

Telefon: 063/442-500, 442-201, 442-223 fax: 441-032, 443-511

NOVI TEDNIK

Podjetje NT&RC, direktor: Jože Cerovšek.
Podjetje opravlja časopisno-založniško, radijsko in agencijsko-tržno dejavnost. Naslov: Prešernova 19, 3000 Celje, telefon (063) 442-500, 442-201, 442-223.

Novi tednik: odgovorni urednik Branko Stamejčič.

Radio Celje: direktor Franček Pungerčič; odgovorni urednik Mitja Umnik.

Novi tednik izhaja vsak četrtek. Cena izvoda je 220 tolarjev.
Naročnine: Majda Klanšek, tel.: 442-500, int. 28. Mesečna naročnina je 750 tolarjev, naročniki pa brezplačno prejemajo mesečnik Tednikova petica. Za tujino je letna naročnina 20.000 tolarjev. Številka žiro računa: 50700-603-31198 - Novi tednik, Prešernova 19, 3000 Celje, telefon (063) 442-500, fax 441-032. Nenaročenih rokopisov in fotografij ne vračamo.

Tisk: Delo, Tisk časopisov in revij d.d., Ljubljana, Dunajska 5, direktor: Alojz Zibelnik.

Na podlagi mnenja Ministrstva za informiranje z dne 23.6.1992 sodi časopis Novi tednik med proizvode informativnega značaja, za katere se plačuje 5% davek od prometa proizvodov.

TRAČ nice

Promocija na stolih

Na letošnjih gospodarskih srečanjih Promo v Tuzli je v organizaciji gospodarske zbornice sodelovalo tudi veliko podjetij s Celjskega. Na dan Dneva slovenskih razstavljavcev je v Tuzlo odšlo 26 gospodarstvenikov, ki naj bi na skupnem prostoru predstavili svoje izdelke. Kako so jih predstavili, je videti na fotografiji. Na stolih so bili prospekti, ob njih gospodarstveniki, nad njimi pa napis Privredna komora Slovenije. So mar organizatorji mislili, da gre za bolšji sejem? Če pa velja pregovor, da slab začetek pomeni dober konec, bo tudi to pozabljeno.

Vitezi belega mesta

H.H
Lipa

O nenasitnosti

Na velenjskem TV kanalu so za jutri napovedali veliko stokanja zaradi Nenasitne. Žal ne gre za oddajo o kakšni požrešni občinski ali republiški blagajni, ampak za čisto običajni pornografski film. Nekateri prave pravcate razlike niti ne opazijo.

STRAN(KA) ŠALJIVCEV

Naša stalna dopisnica iz Pariželj Marija Kronovšek poroča, da so raziskovalci agrokulture iz Savinjske doline prišli do zanimivih dognanj, o tem, zakaj bolezen norih krav ne napade policistov?

Menda zato ne, ker je to možganska bolezen.

***Lidija ANTLEJ** iz Gorice pri Slivnici pa si je tokrat »zaslužila« nagradni enodnevni izlet za Šalo tedna, žreb pa ji je dodelil tudi spremljevalko **Zinko KVAR iz Teharske 117 v Celju.** Njo smo izžrebali med kuponi.*

Šala tedna

Dvakratni revež

Na vogalu stoji revež z napisom »SEM GLUHONEM«.

»To mora biti strašno, če človek nič ne sliši,« reče starejša gospa sama pri sebi in mu vrže v klobuk nekaj drobiža.

»Še huje je, kadar sem slep,« zamrmra berač. »Takrat mi v klobuk mečejo same gumbe.«

Domov

Slavc in Lojz nikakor nista mogla iz gostilne in šele, ko je Slavc pomislil na »tastaro«, se je malce zdrznil:

»Gospod natakar, imate kaj, da bi se streznil?«

»Imam, imam. Račun!«

In na poti domov je Lojz »podstavil« nogo avtomobilu, ki je pripeljal mimo.

»Butl zarukani. Nogo si mi zlomil,« se je drl na šoferja. Hočem tisoč mark odškodnine.

»Kaj? Saj nisem milijonar!«

»Kaj, kaj? Kaj mislite, da sem jaz stonoga...?«

Znanca

Študent pride na izpit in profesor mu zastavi vprašanje: »Midva se pa že poznava, kajne?«

»Ja, lani sem pri vas opravljal izpit. Takrat mi je spodletelo.«

»No, ja, bo šlo pa danes bolj gladko! Če se spomnite mojega lanskega prvega vprašanja, vam dam takoj pozitivno oceno. No?«

»Midva se pa že poznava, kajne?«

Uresničitev želja

Pri hiši so že imeli deset sinov, a vedno so si želeli še hčerko in končno se jim je želja tudi uresničila. Od veselja so sklicali celo vas, da izberejo zanjo najlepše ime. Po večurnem dogovarjanju se odločijo, da naj bo Lučka. Takrat pa se oglasi najmlajši sin in reče mami, da ji Lučka že ne bo ime. Mama ga radovedno vpraša, zakaj neki ne? Najmlajši ji razloži: »Sedaj, ko je majhna bi bila Lučka, ko bi bila večja bi bila Lampa, ko bi bila stara, pa bi jo klicali kar Lahterna.«

Ni potrebno

Mica je po dolgem trpljenju le zbrala toliko poguma, da je odšla do zobozdravnika:

»Gospod zdravnik, tako strašno sem občutljiva, da ne zdržim nobene bolečine več. Prosim vas, da bi mi pred ruvanjem zoba dali narkozo,« ga je vsa prestrašena prosila.

»Ni potrebno. Moji pacienti izgubijo zavest brez narkoze.«

Traktorska

Kmet pride ves besen na policijsko postajo: »Naša stara mama je izginila!«

»Koliko je pa stara?«

»Sedemindevetdeset let,« odvrne kmet.

»V teh letih radi stari ljudje še malo povandrajo,« ga skuša pomiriti policist.

«Že, že mogoče. Ampak jaz nujno potrebujem traktor, s katerim se vozi naokoli.«

Abstinent

Zagnan apostol abstinence, boja zoper pitje alkohola, razpošilja na vse strani letake z geslom: »Preljubi moj kristjan, tvoj največji sovražnik je alkohol.«

Nekdo mu odpiše: »V Svetem pismu piše, da moramo svoje sovražnike ljubiti.« Apostol abstinence pa mu ne ostane dolžan: »Toda, v Svetem pismu nikjer ne piše, da moraš svoje sovražnike požirati!«

Šale so prispevali: Vanja POŽIN iz Rimskih Toplic, Anica TIČER iz Loke pri Žusmu, Anica ZVONAR, Alojz OBLAK iz Šentjurja, Marija KRONOVŠEK iz Braslovč in Anica ŠIBANC iz Vojnika.

KUPON

Najbolj sem se nasmejal šali: _____

_____

Moj naslov: _____

_____

Oh, ta draginja

»Dopust je pred vrati, cene na morju pa že spet takšne, da mi je še za nakup zgornje dela kopalk zmanjkalo denarja.«

Prehlajeni svetniki

*Župan občine Šoštanj **dr. Bogdan Menih** se lahko sladko smeji, saj je ušel zdravniškemu štrajku. Tik pred štrajkom je namreč presedlal iz zdravstva v čisto politiko, saj je postal »službeni« župan. Sicer ga rahlo boli glava, ker se svetniki v šoštanjskem svetu prehlajajo bolj pogosto kot nekdaj pacienti.*

TV zvezde v Celju

Prva gimnazija Celje je za jutri napovedala svoj Prvi dan košarke in obljubila, da se bodo na igrišču pojavili zanimivi gostje. Zlasti nestrpno pričakujemo športne novinarje TV Slovenija, ko bo na primer Jolanda Bertole pokazala, kako obvlada proste mete (morda bo vsaj tokrat med najlepše oblečenimi?) in ko se bosta iz oči v oči srečala Ivo Milovanović in Tone Tiselj. Upamo, da bo vse skupaj minilo brez opominov in ukorov.

Eni in drugi

Gospodarstveniki v savinjsko-šaleški navezi se ubada s hudimi problemi. Zafrkava jih država, mučijo jih bolni ki izostanki, da o monopolu delavcev sploh ne govorim Sedaj ne vemo, ali se gredo razviti kapitalizem ali utopi socializem, vsekakor pa bi delavci govorili o drugači težavah. Če bi si upali, seveda.TV zvezde v Celju

Aforizmi

Poslovni uspeh ženske je odvisen od prozornosti spodnjih hlačk.

Še med tistimi nekaj milijarderji, ki jih premoremo, je največ obubožanih.

Med aidsom in državo ni velike razlike. Oba pobirata med ljudmi visok davek.

Posledica politične nedejavnosti je sicer zdrava pamet, a zato obolela duša.

Opozarjamo državljane, da je zdravilom, ki nam jih v zadnjem času predpisuje vlada, že zdavnaj potekel rok trajanja.

Madeže v politični karieri je mogoče odstraniti tako, da zavržemo kariero ali politiko.

Večina uspešnih poslovnežev je začela svoje kariere s pomivanjem posode. Večina politikov pa s pranjem denarja.

Tako stara kava kot star sistem imata nekaj skupnega. Oba sta brez arome.

FRANCI ČEČ

AVTO KLIME vgradnja in servis
Izjemno ugodna ponudba za vozila VW, Audi, BMW, MB in ostalo
Nemudoma pokličite 063 701-247
termotehnika KRONOVEŠ
SOBNE KLIME vgradnja in servis

TEDNIKOV TV VODIČ 11.5.-17.5.

NAKUP V

MODIANI

JE KAKOR PIKA NA I!

MESEC OTROKA V MODIANI

CENTER INTERSPAR CELJE OD **15. 4. - 17. 5.1996**

MODIANA

vas z veliko ponudbo vabi na nakup vtroške konfekcije, perila, pletenin, vozičkov, skratka vse za otroka.

Pri nakupu nad **5.000.-** vsak dan sodelujete pri nagradnem žrebanju, kjer bomo podelili praktične nagrade, ki jih prispevajo: **KIDDY, FILIO in LAURA, PRIMADA, OSH-KOSH in MODIANA.**

Finalno žrebanje vseh kuponov bo **17. 5.1996** na otroški modni reviji v

MODIANI

Čaka vas veliko presenečenj ob zabavi **SPIDYJA in GOGIJA.**

TEDNIKOV TV VODIČ 11.5.-17.5.

VEDNO NAS ČAKA BREZPLAČEN IN UREJEN PARKIRNI PROSTOR

DELOVNI ČAS:
PON.-PET.: 9.00 - 20.00
SOBOTA: 8.00 - 17.00

SANTANA Coffee Shop · TOMAS SPORT 2 · MIROTEKS · Gala · LEVI'S · Gran ... · FIT MEDICO · banka celje · SPAR · GARDENIA

MEDITRADE · NAF NAF · MODIANA · TURBO Schuh · SALON CREATINA · STEN TIME · KRAGOLNIK & CO. d.o.o. ZLATARNA KRAGOLNIK · Pita Štrek · »OD A do Ž« TRGOVSKO PODJETJE d.o.o. · dm · Sportina

VSE NA ENEM MESTU

9. - 11. MAJ '96

OLDTIMER SHOW

PROGRAM:

ČETRTEK 9.maj od 16.00-19.30 ure
- SHOW VW HROŠČ KLUBA

PETEK 10.maj od 16.00-18.00 ure
- POSTAVITEV RAZSTAVE OTROŠKIH RISB
- MODELI STARIH AVTOMOBILOV
- ZBOR STARIH KOLES
- MANJŠA SPRETNOSTNA PREIZKUŠNJA
- PODELITEV NAGRAD

SOBOTA 11.maj ob13.00 uri
- PRIHOD RALLYJA LJUBLJANA - CELJE
- PARADA, OGLED, SPRETNOSTNE VOŽNJE
- PODELITEV PRIZNANJ

OLDTIMER SHOW CELJE

Lastniki in ljubitelji OLDTIMERJEV- vidimo se!

CELJE, Mariborska c. 100

CENTER INTERSPAR

BIOTOP
TRGOVINA Z NARAVNO HRANO, ZELIŠČNA LEKARNA, MIKROBIOTIKA, VSE ZA ŠPORTNIKE IN VITKO POSTAVO.
CELJE, Glavni trg 10, tel.&fax: 063/441-631

SLOVENIJA 1

8.00 VIDEOSTRANI
8.10 OTROŠKI PROGRAM
8.10 RADOVEDNI TAČEK: DIM
8.20 N. SIMONČIČ: KLJUKČEVE DOGODIVŠČINE, 18/24
8.30 MALE SIVE CELICE, KVIZ
9.20 ZGODBE IZ ŠKOLJKE
9.55 UČIMO SE TUJIH JEZIKOV:
9.55 FRANCOŠČINA: 8/11 (VPS 9.55)
10.05 ANGLEŠČINA (VPS 10.05)
10.20 POTOVANJE NA OTOK DUHOV, AMERIŠKI FILM (VPS 10.20)
11.50 VELIKI DOSEŽKI SLOVENSKE KIRURGIJE. PONOVITEV 16. ODDAJE
12.20 KONCERT PRVONAGRAJENCEV 25 TEKMOVANJA MLADIH GLASBENIKOV REPUBLIKE SLOVENIJE. 2. ODDAJA
13.00 POROČILA
13.05 HUGO: PONOVITEV TV IGRICE
13.35 VIDEOSTRANI
14.05 TERRA X. NEMŠKA POLJUDNOZNANSTVENA SERIJA, 9/10 (VPS 14.00)
14.45 TEDNIK, PONOVITEV
15.35 CHRISTY. AMERIŠKA NADALJEVANKA, 14/21 (VPS 15.35)
16.20 NEČLOVEŠKI NAPORI. 3., ZADNJI DEL ŠVICARSKE DOKUMENTARNE SERIJE (VPS 16.20)
17.00 TV DNEVNIK 1
17.10 OTROŠKI PROGRAM
17.10 MOJ OČE ŽIVI V RIU. 5., ZADNJI DEL NIZOZEMSKE NADALJEVANKE
17.35 TIRI SKOZI ČAS: OB 150 LETNICI ŽELEZNICE NA SLOVENSKEM. PONOVITEV, 6/8
17.55 SLOVENSKI MAGAZIN (VPS 17.55)
18.30 OZARE
18.35 HUGO. TV IGRICA
19.05 VČERAJ, DANES, JUTRI
19.10 RISANKA
19.30 TV DNEVNIK 2, VREME
19.45 ŠPORT
19.50 UTRIP (VPS 19.50)
20.10 PRESODITE (VPS 20.10)
21.20 ZGODOVINA VATIKANA: OD KONSTANTINA V NAŠ ČAS. 2. DEL (VPS 21.15)
22.15 TURISTIČNA ODDAJA
22.35 VČERAJ, DANES, JUTRI
22.40 TV DNEVNIK 3, VREME (VPS 22.40)
22.50 ŠPORT
23.30 GRISSOMOVA TOLPA, AMERIŠKI FILM (VPS 23.30)
1.15 POROČILA
1.20 TV JUTRI, VIDEOSTRANI

SLOVENIJA 2

9.00 EURONEWS
9.45 POGLEJ IN ZADENI, PONOVITEV
11.15 DAN NA DIRKAH, AMERIŠKI FILM (ČB) (VPS 11.15)
13.00 ZNANOST OD BLIZU. KANADSKA ZNANSTVENA NADALJEVANKA, 11/20 (VPS 13.00)
13.25 KOLESARSKA DIRKA PO SLOVENIJI, PONOVITEV REPORTAŽE
13.55 DOMŽALE: TENIS, POLFINALE TURNIRJA SLOVENIAN OPEN, PRENOS
15.55 MARIBOR: POLFINALE DP V NOGOMETU: MARIBOR BRANIK - SCT OLIMPIJA, PRENOS
17.50 TENIS: POLFINALE TURNIRJA SLOVENIAN OPEN, POSNETEK IZ DOMŽAL
18.30 KARAOKE. RAZVEDRILNA ODDAJA TV KOPER-CAPODISTRIA (VPS 18.30)
19.30 4 X 4, ODDAJA O LJUDEH IN ŽIVALIH (VPS 19.30)
20.05 CYRANO DE BERGERAC. FRANCOSKI FILM (VPS 20.05)
22.20 SOBOTNA NOČ (VPS 22.20)
0.20 KOLESARSKA DIRKA PO SLOVENIJI. REPORTAŽA (DO 0.50)

POPtv

9.30 BRISCO COUNTY, ML. (THE ADVENTURES OF BRISCO COUNTY, JR., ponovitev nanizanke)
10.30 ODPADNIK (RENEGADE, ponovitev nanizanke)
11.30 NEWYORŠKA POLICIJA (NYPD BLUE, ponovitev nanizanke)
12.30 DOSJEJI X (THE X-FILES, ponovitev nanizanke)
13.30 GRAND PRIX MAGAZIN
14.00 NAŠ DOM (MONEY PIT, ponovitev filma)
15.30 OBRAZ TEDNA, ponovitev
16.00 AVTODROM, ponovitev oddaje o avtomobilizmu
16.30 CAMEL TROPHY, reportaža iz Bornea
17.15 VAL THORENS
17.30 BEVERLY HILLS 90210 (BEVERLY HILLS 90210, ponovitev nadaljevanke)
18.30 MELROSE PLACE (MELROSE PLACE, ponovitev nadaljevanke)
19.30 24 UR
20.00 NA JUG! (DUE SOUTH, nanizanka)
21.00 IZGANJALCI DUHOV (GHOSTBUSTERS film)
23.00 DOVOLJENJE ZA UBIJANJE (LICENCE TO KILL, film)
1.00 24 UR, ponovitev

KANAL A

8.35 SPOT TEDNA
8.40 TV PRODAJA
9.00 KALIČOPKO, ponovitev otroške oddaje
10.00 RISANKA, ponovitev
10.30 TV PRODAJA
10.50 DANCE SESSION, ponovitev oddaje o plesu
11.20 TV PRODAJA
11.40 PREDSTAVITEV IZDELKOV
12.05 VIDEOSTRANI
16.25 SPOT TEDNA
16.30 KONCERT D. J. BOBA
17.30 TV PRODAJA
17.50 KAKO JE BIL OSVOJEN DIVJI ZAHOD, ponovitev 4. dela
19.30 RISANKA
20.00 TROPSKA VROČICA, 16. del ameriške nanizanke
21.00 BUTTERFIELD 8, ameriški film
22.50 ON VE, DA SI SAMA, ponovitev ameriškega filma
0.25 TV PRODAJA
0.45 SPOT TEDNA
0.50 CNN POROČA

VTV Kanal 52

09.25 TV URA
09.30 OTROŠKI MIŠ MAŠ, ponovitev PODMORNICA - Dnevni center za otroke in mladino
10.30 EPP / VABIMO K OGLEDU
10.35 GREMO V KINO, ponovitev
11.00 ČAS OSEKE, film, ponovitev
12.30 Videostrani
18.55 NAJ SPOT DNEVA / TV URA
19.00 Otroški program: SANDOKAN, 20. del risana serija
19.35 TV IZLOŽBA
20.00 EPP / VABIMO K OGLEDU
20.05 477 VTV MAGAZIN, regionalni informativni program
20.35 KONCERT ob 100-letnici BOLNIŠNICE SLOVENJ GRADEC, reportaža
21.30 JO-JO, film, ponovitev
23.00 HOROSKOP
23.05 TV IZLOŽBA
23.10 NAJ SPOT DNEVA
23.15 VIDEOSTRANI do 24.00

KOPER

16.00 EURONEWS 16.30 PETER PAN CLUB - otroška oddaja 17.00 TVD MLADI 17.30 AMERIŠKI AVTORJI: HAWTHORNE IN MELVILLE 18.00 SLOVENSKI PROGRAM TV POPER - kabaretno-satirična oddaja 18.45 PRIMORSKA KRONIKA 18.55 NIKAR 19.00 VSE DANES - TV DNEVNIK 19.30 JUTRI JE NEDELJA - verska oddaja 19.40 GLOBUSOV TIK TAK 20.00 ČETRTKOVA ŠPORTNA ODDAJA, ponovitev 20.30 SOVRAŽNIK MOJE ŽENE - italijanska komedija, 1959, režija: Gianni Puccini, igrata Marcello Mastroianni, Giovanna Ralli 22.00 VSE DANES - TV DNEVNIK 22.15 AZZURRO QUOTIDIANO 22.45 ACHTUNG BABY! - oddaja o kulturi, avtor ROBERTO FERRUCCI

CATV ***

19.55 TV NAPOVEDNIK. 20.00 TV DERBI - ODDAJA O NOGOMETU. 21.00 KONCERT EVERY EAST. 23.00 VIDEO STRANI.

SKY NEWS

7.00 DOBRO JUTRO SKY NEWS 9.30 SOBOTNA ŠPORTNA ODDAJA 10.30 ZABAVNI PROGRAM 11.30 MODA NA TV 12.30 KAM NA POČITNICE 13.30 TEDENSKI PREGLED 14.30 ABC NOČNA LINIJA 15.30 CBS 48 UR 16.30 STOLETJE 17.30 TEDENSKI PREGLED 18.00 V ŽIVO OB ŠESTIH 19.30 TARČA 20.30 ŠPORTNA ODDAJA 21.30 IZ SODNIH DVORAN 22.30 CBS 48 UR 00.00 POROČILA 00.30 ŠPORTNA ODDAJA 1.30 TARČA 2.30 IZ SODNIH DVORAN 3.30 TEDENSKI PREGLED 4.30 PO LETU 2000

BBC WORLD

11.00 BBC WORLD novice, vreme 11.05 HORIZONT 12.00 DNEVNE novice 13.00 BBC WORLD novice 13.20 BRITANSKI POGLED, dokumentarna oddaja 13.50 EKOLOŠKO POROČILO 14.00 BBC WORLD novice 14.05 VELIKO POTOVANJE, poljudna oddaja 15.00 BBC WORLD novice, vreme 15.20 TEDENSKI PREGLED 16.00 DNEVNE novice 16.30 FILM 96, z Barryem Normanom 17.00 BBC WORLD novice 17.05 KORESPONDENCA 18.00 BBC WORLD novice 18.30 MAČKE, dokumentarna oddaja 19.00 BBC WORLD novice 19.20 TEDENSKI PREGLED 20.00 BBC WORLD novice 20.20 DOKUMENTARNA ODDAJA 21.00 DNEVNE novice 21.05 HORIZONT, poljudnoznanstvena oddaja 22.00 BBC WORLD novice 22.30 TOP GEAR 23.00 BBC WORLD novice 23.25 EVROPSKI RAZGLEDI, tedenski pregled novic 0.00 BBC WORLD novice

VOX

5.55 ČAS ZA ŽIVALI 6.35 DOMINION 6.55 TRGOVINSKE POLICE 7.25 ZGODBA O KALI 8.20 Z, magazin 9.00 PETKOV VEČER 10.05 POTOVANJA 11.05 UMOR ŠT. ENA 12.05 NAJMOČNEJŠI MOŽ NA SVETU, HERKULES, fr.-ital. film 13.40 NORO POLETJE, am. kom. 15.20 BRATA KORZIČANA, fran.-ital. pust. film 17.25 MEDNARODNO AVTOMOBILSKO PRVENSTVO 18.00 POROČILA 18.20 ČAS ZA ŽIVALI, nem. dok. 19.00 ŽIVA DIVJINA, angl. dok. 20.00 NEKDO VEDNO NORI 21.45 SPIEGEL TV SPECIALNO 23.40 SVETOVNO PRVENSTVO V AMERIŠKEM NOGOMETU: Frankfurt Galaxy, Scottish Claymores 1.40 LOVCI NA TERORISTE, fran. krim.

PRO 7

5.45 AGENTKA S SRCEM 6.25 DAKTARI 7.15 PRAŠIČEK DICK 7.45 NENAVADEN DUH BEETLEJUICE 8.20 VOLKODLAK ZA POSEBNE PRIMERE 8.30 FANTASTIČNA ČETVORICA 8.55 BATMAN 9.20 RESNIČNI IZGANJALCI DUHOV 9.45 MEGA MOŽ 10.10 CAPTAIN PLANET 10.35 SHOW SCOOBY DOO 11.00 SHOW GROZE 11.35 NEDOKONČANA ZGODBA 11.45 TOM IN JERRY 12.15 SESTRA, SESTRA 12.40 MAX MONROE 13.30 ČUDEŽI, am. akc. kom. 15.00 HIGH TIDE 15.50 NA SKRIVNI MISIJI 16.40 PRIZORIŠČE: GOZD, avstral. dok. 17.35 SEM MORILKA?, am. krim. film 19.30 POROČILA 19.45 ŠPORT IN VREME 20.00 POLICIJSKA AKADEMIJA IV, am. kom., 1987 - igrajo: Steve Guttenberg, Bubba Smith, Michael Winslow, David Graf, Leslie Easterbrook, G.W.Bailey, Tim Kazurinsky, Sharon Stone, George Gaynes 21.40 GOLA PIŠTOLA 22.10 COVER UP, am.-izrael. akc. film, 1990 - igrajo: Dolph Lundgren, Louis Gossett, John Finn, Lisa Berkley 23.45 ZADNJA KRI, hongkon. akc. film 1.15 POROČILA 1.25 VARUJ SE HIŠNIH PRIJATELJEV, angl. kom. 3.05 POROČILA 3.15 PRIZORIŠČE: GOZE, avstral. dok. 3.55 POROČILA 4.05 ZADNJA KRI, hongkon. akc. film

SAT 1

3.40 PRESIDIO 5.20 FANT, DAMA, POSLUŠNOST 5.45 VERA OPOLDNE 6.35 KERNER 7.25 NAŠ PRIJATELJ IZ MOČVIRJA 7.50 5. MUŠKETIR ALBERT 8.20 MONTANA 8.45 JONNY QUEST 9.15 ADDAMSOVI 9.40 JETSONOVI 10.05 VROČE OROŽJE - MRZLE NOGE, angl. krim. kom., 1965 - igrajo: Eric Morecambe, Ernie Wise, William Franklyn, April Olrich, Gloria Paul, Richard Vernon, David Lodge, Tutte Lemkow, Jacqueline Jones 12.00 HEARTBREAK HIGH 13.00 VESOLJSKA LADJA ENTERPRISE 15.00 TIME TRAX 16.00 OBALNA STRAŽA, Pes v vodi, am. akc. naniz., 1991 - igrajo: David Hasselhoff, Billy Warlock, Erika Eleniak, Jeremy Jackson, Melinda Riemer, Fran Ryan 17.00 POJDI NA VSE! 17.50 IGRA ZA MILIJON 17.55 POROČILA 18.00 NOGOMET 20.00 ZELO DUHOVITO! 22.00 GOTTSCHALKOVA HIŠNA ZABAVA 23.00 MAZAČ IN NJEGOVE HČERE 0.30 WOLFFOV REVIR 1.20 GOTTSCHALKOVA HIŠNA ZABAVA 2.10 VROČE OROŽJE - MRZLE NOGE, PREGLED PROGRAMA 4.00 NOGOMET 5.30 TIME TRAX

RTL

5.30 ŽIVALI MOJEGA SRCA 5.50 TRIJE MALI DUHOVI 6.15 SHARKY IN GEORGE 6.40 PRINCESA LILA IN SMOGGIEJI 7.05 SREČNI LUKA 7.35 KAPITAN PLANET 8.00 ŽIVALSKI SHOW JIMA HENSONA 8.30 DISNEYJEVA DRUŠČINA 10.35 GARGOYLES 11.00 POWER RANGERS 11.25 NEPREMAGLJIVI ŽELEZNI ČLOVEK 11.50 KARATE KID 12.15 POLNA HIŠA 12.50 ŽIVLJENJE IN JAZ 13.20 MOČNA DRUŽINA 13.50 PRINC IZ BEL-AIRA 14.15 NANNY 14.45 GROZNO PRIJAZNA DRUŽINA 15.15 GROZNO PRIJZNA DRUŽINA 15.45 ZABAVA ZA PET 16.45 BEVERLY HILLS 90210 17.45 MELROSE PLACE 18.45 POROČILA 19.10 EKSPLOZIVNO 20.15 SHOW ZA 100.000 MARK 22.00 KAKO, PROSIM? 23.00 V SOBOTO ZVEČER 0.00 RAZORBACK - PEKLENSKI VELIKAN, avstral. grož. 1.30 MELROSE PLACE 2.20 V SOBOTO ZVEČER 3.05 BEVERLY HILLS 90210 3.50 MOČNA DRUŽINA 4.15 PRINC IZ BEL-AIRA 4.40 POLNA HIŠA 5.05 RISANKA

RTL 2

5.50 LJUBEZEN, ZRAK IN GLASNE LAŽI, nemški film 7.35 FILM, FILM!, Hollandov opus 8.05 WATERGATE, nan. 9.50 BRAVO TV, ponovitev 12.00 RISANKA 12.50 KOTTAN PREISKUJE, avstrijski film 14.35 SMEJTE SE, PROSIM! 15.10 NOČNA POŠAST, nemški film 16.50 AVTOCESTA, britansko vestern 1.20 SMRTNA SOVRAŽNIKA, ponovitev 3.00 ORLOVA KRILA, ponovitev 4.40 KOBRA, PREVZEMITE!, ponovitev

EUROSPORT

8.30 JADRANJE, magazin 9.00 TRIATLON 10.00 MOTOCIKLISTIČNI MAGAZIN 10.30 MODERNI PENTATLON 11.00 MODERNI PENTATLON 11.30 TRAKTORSKE DIRKE 12.30 AVTOMOBILIZEM 13.00 FORMULA 1, VN Monaka v Monte Carlu, posnetki 14.00 MOTORJI, magazin 15.00 TENIS, turnir v Rimu, prenos 19.00 MEDNARODNO MOTO POROČILO 20.00 TENIS, turnir v Rimu, prenos 22.00 SUMO 23.00 GOLF 0.00 MEDNARODNO MOTO POROČILO 1.00 DIRKE TOVORNJAKOV

DSF

3.00 ROKOBORBA 4.00 BOKS, mednarodni profesionalni boji različnih kategorij 4.45 NOGOMETNI MUNDIAL 5.15 V FORMI Z DSF 5.45 MAGIČNI ŠPORTI 7.15 ZVEZDE ŠPORTA, kviz 8.00 NOGOMETNI KIVZ 8.45 DOMINION, reklame 9.00 MOTO ŠPORT 10.00 GOLF 11.00 V FORMI Z DSF 11.30 MAGIČNI ŠPORTI 13.00 ZVEZDE ŠPORTA, kviz 13.45 NOGOMETNI KVIZ 14.30 JAHANJE, magazin 14.45 GOLF 15.45 STUNTS 16.30 MAGIČNI ŠPORTI 17.30 ZNOTRAJ NBA, magazin 18.30 ZVEZDE ŠPORTA, kviz 19.15 NOGOMETNI KVIZ 20.00 ŠPORTNI TELEGRAM 20.05 KLASIKI ŠPORTA 20.15 ZGODOVINA OLIMPIJSKIH IGER 21.15 BOKS, mednarodni profesionalni boji različnih kategorij 22.15 ŠPORTNA POROČILA 22.30 HATTRICK 23.30 MAGIČNI ŠPORTI 00.30 KLASIKI ŠPORTA 00.45 NOGOMETNI MUNDIAL 1.15 NEPOSREDNO, reklame 1.45 SKOKI NA TRAMPOLINU 2.45 KLASIKI ŠPORTA 3.00 ROKOBORBA, pozna nočna akcija 3.30 BOKS, mednarodni profesionalni boji različnih kategorij 4.30 ZGODOVINA OLIMPIJSKIH IGER 5.00-6.00 GOLF, magazin

ORF 1

6.00 ROSEANNE 6.25 MINI ZIB 6.30 PONI IZ PRVEGA NADSTROPJA, šved. f. 8.05 DISNEYJEV FESTIVAL 9.10 ALF 9.35 KDO JE TUKAJ GOSPODAR? 10.00 A-TEAM 10.50 BABILON 5 11.35 JAMSKI ČLOVEK 13.00 DAVID 13.40 PERRINE 14.05 OTROCI ZA OTROKE 14.30 HERO TURTLES 14.55 ARTEFIX 15.05 ANIMANIACS 15.30 MINI ZIB 15.40 BABILON 5 16.25 A-TEAM 17.10 KATTS & DOG 17.35 KDO JE TUKAJ GOSPODAR? 18.05 POLNA HIŠA 18.30 ALF 19.00 ROSEANNE 19.30 ČAS V SLIKI 20.00 ŠPORT 20.15 ODDELEK ZA NUJNE PRIMERE 21.00 ZAKULISJE 21.15 ORDINACIJA V BoŁOWBOGNU 22.05 SCARLETT, am. f. 23.35 ČAS V SLIKI 0.00 TUJEC, brit. grozlj. 1.50 ČAS V SLIKI 2.15 SCHIEJOK VSAK DAN 3.15 DOBRODOŠLA, AVSTRIJA! 5.10 ODDELEK ZA NUJNE PRIMERE

ORF 2

9.00 ČAS V SLIKI 9.05 SCHIEJOK VSAK DAN 10.15 UMOR, JE NAPISALA 11.05 NOČI NA DIVJEM DUNAJU, dok. f. 12.00 ČAS V SLIKI 12.10 POROČILO 13.00 ČAS V SLIKI 13.10 DEŽELA IN LJUDJE 13.40 UMOR, JE NAPISALA 14.25 KALIFORNIJSKI KLAN 15.10 BOGAT IN LEP 16.00 SCHIEJOK VSAK DAN 17.00 ČAS V SLIKI 17.05 DOBRODOŠLA, AVSTRIJA! 19.00 AVSTRIJA DANES 19.30 ČAS V SLIKI 20.00 NEPRISTRANSKI POGLEDI 20.15 STARI 21.15 DEŽELA GORA 22.05 ČAS V SLIKI 22.30 SODOBNI ČASI 23.00 BOLNIŠKE SESTRE 23.40 LOKOMOTIVA - KAKO JE ŽELEZNICA SPREMENILA SVET 0.25 PRIJATELJICE, am. f. 1.50 NEPRISTRANSKI POGLEDI 1.55 KALIFORNIJSKI KLAN 2.40 ČAS ZA KULTURO 3.15 VIDEONOČ

MADŽARSKA 1

5.40 VAŠKA TV 6.00 SONČNI VZHOD, jutranji informativni magazin 9.00 POROČILA 9.10 KALIFORNIJSKE SANJE, serija 9.35 DOPOLDNE, magazin, vmes Dallas, 282. Vrtiljak čustev 12.00 POROČILA 12.05 POSEL 12.25 TELEPAKK, predstavitev izdelkov 14.10 NARODNOSTNE ODDAJE, pon. 15.00 POROČILA 15.10 MADŽARSKA DANES, izbor iz regionalnih programov 16.00 POROČILA 16.05 POSEL, gospodarske informacije 16.30 TOP MODEL, serija 17.00 ZA UPOKOJENCE 17.30 TEKA 17.40 15 MINUT 18.00 OKNO, služnostni program 18.55 PRAVLJICA 19.15 AŽURNO 19.30 DNEVNIK, telešport 20.15 GESTA MADŽAROV 20.25 DALLAS, pon. 21.20 APROPO, spored Andraza K-pesa 22.25 IRSKI SLUŽABNIK, angleški tv-film 0.025 DNEVNIK MTV in BBC

RAIUNO

6.00 EURONEWS 6.30 POROČILA 6.45 JUTRANJ SPORED 7.35 EKONOMIJA 7.00-8.00-9.00 POROČILA 9.35 Nagholjta prijatelja, rež. F. Rossi 11.10 ŽELENO JUTRO 11.30 POROČILA 12.25 VREME 12.30 FLASH 12.35 GOSPA V RUMENEM, serija 13.30 TV DNEVNIK, EKONOMIJA 14.10 Sedem žensk za MacGregorjeve, rež. F. Giraldi 15.50 RISANKE 17.30 ZORRO, serija 17.50 DANES V PARLAMENTU 18.00 POROČILA 18.10 ITALIJA ZVEČER 18.50 LUNAPARK 19.35 TV DNEVNIK,VREME, ŠPORT 20.35 LUNAPARK 20.50 SUPERQUARK, vodi P. Angela 22.45 POROČILA 22.50 KLIŠE, vodi C. Lasorella 0.00 POROČILA 0.25 HOROSKOP, VREME 0.30 VEDETI 1.00 POTIHOMA 1.15 Matador, vodi V. Gassman 2.40 DIANA TORRIERI 3.35 POROČILA 4.05 MUSIC CLUB 4.30 UNIVERZA

RAIDUE

7.00 RISANKE 8.00 BLOSSOM, serija 8.25 DRUŽINA DROMBUSCH, serija 9.20 POTREBUJEM TE 9.30 FUORI DAI DENTI 11.45 POROČILA 12.00 VAŠE ZADEVE 13.00 TV DNEVNIK, VREME 14.15 VAŠE ZADEVE 14.40 KADAR SE LJUBI, soap 15.10 SANTA BARBARA, soap 16.00 FLASH 16.05 Mora na odprtem morju, rež. D. Lerner 17.15 FLASH, VREME 18.20 FLASH, ŠPORT 18.45 INŠPEKTOR TIBBS, serija 19.30 POROČILA, ŠPORT 19.50 GO-CART 20.30 TV DNEVNIK 20.50 VAŠE ZADEVE, vodi G. Magalli 23.00 DOSSIER 23.45 POROČILA, VREME 0.10 DANES V PARLAMENTU 0.20 ZGODBE 1.00 TRG ITALIJA PONOČI, vodi G. Magalli 1.10 DOBIMO SE V KINU 1.15 USODE, soap 2.00 SEPARE 2.45 UNIVERZA

RETEQUATTRO

6.00 MALO LJUBEZNI 6.30 JEFFERSONOVI 7.00 EKONOMSKI KVADRANT 8.00 ZAKON V LOS ANGELESU 9.00 DVE ŽENSKI, EN OBRAZ 10.00 CIGANKA 10.30 RENZO IN LUCIJA 11.30 POROČILA 11.45 MOČ LJUBEZNI 12.30 HIŠICA V PRERIJI 13.30 POROČILA 14.00 NARAVNO LEPA 14.15 STEZE 15.30 UMETNOST UVELJAVLJANJA, amer. film 17.40 DAN ZA DNEM 19.30 POROČILA 19.50 GAME BOAT, kviz 19.51 RISANKE 20.13 GAME BOAT 20.17 RISANKE 20.36 GAME BOAT 20.40 OGROŽENA KARIERA, amer. film 22.45 NAJLEPŠI FILMI NA RETEQUATTRO: Razdvojena duša, ital. film 23.30 POROČILA 1.20 IZ JUTRIŠNJIH ČASOPISOV 1.30 NARAVNO LEPA 1.40 KOJAK 2.30 NIKOLI NE RECI DA 3.20 MOŠKI ZA 6 MILIJONOV DOLARJEV 4.10 MANNIX 5.00 IZ JUTRIŠNJIH ČASOPISOV 5.10 KOJAK

ITALIA 1

6.10 DRAGI JOHN 6.40 JUTRANJI CIAO, CIAO, risanke 9.15 SUPERVICKY 9.45 STARŠI V JEANSU 10.20 MACGYVER 11.25 PLANET 11.30 T. J. HOKER 12.25 ODPRTI STUDIO 12.45 DELA IN HUDODELSTVA 12.50 SVETOVNO PRVENSTVO FORMULE ENA, VELIKA NAGRADA SAN MARINA 13.00 RISANKE 15.05 GENERACIJA X 16.20 BAYSIDE SCHOOL 16.45 SHOW BENNYJA HILLA 17.00 PREDSTAVITEV 79. GIRA D ITALIA 18.00 PRVI POLJUBI 18.30 ODPRTI STUDIO 18.50 ŠPORTNI STUDIO 19.05 BAYWATCH 20.00 MR. COOPER 20.30 SVOBODNA KUBA, amer. film 22.30 8 MM 23.30 DELA IN HUDODELSTVA 0.45 ITALIA 1 ŠPORT 2.00 BOLJŠA SO DEKLETA 2 ZEMLJE 3.00 BAYWYTCH 4.00 MACGYVER 5.00 T. J. HOOKER 6.00 TRI SRCA V ZAKUPU

CANALE 5

6.00 PRVA STRAN 8.45 SHOW MAURIZIA COSTANZA 11.30 FORUM, vodi Rita dalla Chiesa 13.00 POROČILA 13.25 DNEVNE NERODNOSTI 13.40 BEAUTIFUL 14.15 ROBINSONOVI 14.45 HIŠA CASTAGNA 16.00 OTROŠKA ODDAJA Z RISANKAMI 18.00 ČENA JE PRAVA, vodi Iva Zanicchi 19.00 KOLO SREČE, vodi Mike Bongiorno 20.00 POROČILA 20.25 TO JE NOVICA 20.40 VSI NA TRGU, zabavna oddaja 22.45 POROČILA 23.15 SHOW MAURIZIA COSTANZA 0.00 POROČILA 0.15 SHOW MAURIZIA COSTANZA 1.30 DNEVNE NERODNOSTI 1.45 TO JE NOVICA 2.00 POROČILA 2.30 CIN, CIN 3.00 POROČILA 3.30 NONSOLOMODA 4.00 POROČILA 4.30 TARGET 5.00 ČUDEN PAR 5.30 POROČILA

HRVAŠKA 1

7.25 POROČILA 7.30 SANTA BARBARA 8.15 DOBRO JUTRO 10.00 POROČILA 10.05 IZOBRAŽEVALNI PROGRAM 12.00 DNEVNIK 12.15 LJUBEZEN, ser. 12.45 DRUGA PRILOŽNOST, am. film 14.35 ZA OTROKE IN MLADINO 15.05 POROČILA 15.10 IZOBRAŽEVALNI PROGRAM 16.15 ZA OTROKE IN MLAD. 16.45 HRVAŠKA DANES 17.45 KRISTALNI IMPERIJ, ser. 18.15 KOLO SREČE 18.50 POL URE KULTURE 19.20 MAJHNE SKRIVNOSTI KUHARSKIH MOJSTROV 19.30 DNEVNIK 20.10 APLAVZ, PROSIM, GLASB. ODD. 21.15 DOMOVINI Z LJUBEZNIJO, fest. tamburaških orkestrov 22.45 DNEVNIK 22.05 S SLIKO NA SLIKO 23.35 IZGUBLJENI SVETOVI, dok. film 0.15 POROČILA

HRVAŠKA 2

17.15 TURBO LIMACH SHOW 18.30 GOVORIMO O ZDRAVJU 19.00 HUGO 19.30 DNEVNIK 20.15 KORAK ZA KORAKOM, humor. ser. 20.45 MATERINI GREHI, am. film 22.25 LATINICA: Reklame 23.40 SRCE LAŽI, am. film

TV 5

6.00 JUTRANJI PROGRAM 12.35 FRANCOSKI DNEVNIK 13.00 PARIŠKE LUČI 13.30 IMOGENE 15.00 TELL QUEL 15.30 SRČNE DAME 16.00 DNEVNIK TV 5 16.15 BIBI IN PRIJATELJI 16.45 FA SI LA 17.45 VPRAŠANJA ZA ŠAMPIONA 18.15 AMERIŠKE VIZIJE 18.30 DNEVNIK TV 5 19.00 PARIŠKE LUČI 19.25 VREME 19.30 BELGIJSKI DNEVNIK 20.00 FORT BOYARD 21.30 DNEVNIK SLADOKUSCA 21.55 VREME 22.00 FRANCOSKI DNEVNIK 22.35 TARATATA 23.50 PROST IZHOD 0.30 VEČER 3 1.00 NOČNI PROGRAM

TNT

TEMA: AKCIJA 20.00 Wrestling 21.00 Kapitan Sinbad 23.00 Poslednji izziv 0.55 Formula 2.55

DISCOVERY

17.00 ČASOVNI POPOTNIKI 17.30 ČLOVEK/NARAVA 18.00 RAZISKOVALNE ODPRAVE 19.00 PARAMEDICINA 19.30 ONSTRAN LETA 2000 20.30 MISTERIJI, ČAROVNIJE IN ČUDEŽI 21.00 JURA 22.00 HITLER: KRIMINALEC 23.00 AMERIŠKI RETRO: THUNDERBIRD 0.00 RAZISKOVALNE ODPRAVE

BOUTIQUE
LJUBLJANSKA 3c, CELJE
V pričakovanju presenečenja

SLOVENIJA 1

9.30 VIDEOSTRANI
9.50 OTROŠKI PROGRAM
9.50 UČIMO SE. ROČNIH USTVARJALNOSTI. 10/52
10.05 DENIS POKORA. AMERIŠKA NANIZANKA. 3/13
10.25 TEDENSKI IZBOR
10.25 ZLATA ŠESTDESETA SLOVENSKE POPEVKE. 7. ODDAJA: NOSTALGIJA Z LIDIJO KODRIČ
11.15 BILOXI BLUES. AMERIŠKI FILM
13.00 POROČILA
13.05 KOLO SREČE. PONOVITEV TV IGRICE
13.35 VIDEOSTRANI
14.45 TERRA X. PONOVITEV NEMŠKE POLJUDNOZNANSTVENE SERIJE. 9/10
15.30 NAŠI BALETNI UMETNIKI: LIDIJA SOTLAR
16.10 KAM VODIJO NAŠE STEZICE. ODDAJA TV KOPER-CAPODISTRIA
16.45 LETALIŠČE BRNIK: SPREJEM. PRENOS
17.30 TV DNEVNIK 1
17.45 BRDO PRI KRANJU: SREČANJE S PREDSEDNIKOM REPUBLIKE. PRENOS
18.30 HUGO. TV IGRICA
19.00 VČERAJ, DANES, JUTRI
19.10 RISANKA
19.30 TV DNEVNIK 2, VREME
19.56 ŠPORT
20.05 SORODNE DUŠE. ANGLEŠKA NANIZANKA. 10/21 (VPS 20.05)
20.40 POGLEJ IN ZADENI (VPS 20.40)
22.15 VČERAJ, DANES, JUTRI
22.25 TV DNEVNIK 3, VREME (VPS 22.25)
22.45 ŠPORT
22.55 PRAGA. ANGLEŠKO-FRANCOSKI FILM (VPS 22.55)
0.20 POROČILA
0.25 TV JUTRI. VIDEOSTRANI

SLOVENIJA 2

9.00 EURONEWS
11.00 TEDENSKI IZBOR
11.00 POSLUJEMO - KAKO ZAČETI 2/6
11.30 V ŽARIŠČU
12.00 ZNANOST OD BLIZU. KANADSKA ZNANSTVENA NADALJEVANKA. 11/20
12.25 PISAVE
13.15 UMETNIŠKI VEČER: ROŽE NOČI
14.00 DEDIŠČINA ŠOGUNOV. 3.. ZADNJI DEL. ANGLEŠKE DOKUMENTARNE NADALJEVANKE
15.00 MARTA IN JAZ. MEDNARODNA KOPRODUKCIJA
16.40 SORODNE DUŠE. ANGLEŠKA NANIZANKA. 9/21
17.10 SKRIVNOSTI OSTRIŽNIKOV. JAPONSKA POLJUDNOZNANSTVENA ODDAJA (VPS 17.15)
17.40 VELIKI DOSEŽKI SLOVENSKE KIRURGIJE. 17. ODDAJA (VPS 17.40)
18.10 VČERAJ, DANES, JUTRI
18.15 PO SLOVENIJI
19.00 DENIS POKORA. AMERIŠKA NANIZANKA. 5/13
19.30 LJUBLJANSKA STOLNICA: VEČERNICE. PRENOS
20.50 FORUM (VPS 20.50)
21.05 PESEK ČASA. AMERIŠKA NADALJEVANKA. 2/4 (VPS 21.05)
21.50 STUDIO CITY (VPS 21.50)
22.50 TREND. ODDAJA O MODI IN VIZUALNI POP KULTURI (VPS 22.50)
23.40 NOVICE IZ SVETA RAZVEDRILA (VPS 23.40)
0.05 ZAVRTIMO STARE KOLUTE. 3. ODDAJA (VPS 00.05)
0.35 EURONEWS

POPtv

10.00 SANTA BARBARA (SANTA BARBARA, ponovitev nadaljevanke)
11.00 MAGNUM (MAGNUM P.I., ponovitev nanizanke)
12.00 POP KVIZ, ponovitev
12.30 M.A.S.H. (M.A.S.H., ponovitev nanizanke)
13.00 MED PRIJATELJI, ponovitev oddaje o tiskovno-zabavni glasbi
14.00 LEPLJIVI PRSTI (STICKY FINGERS, film)
16.00 POP 30 16.30 SANTA BARBARA (SANTA BARBARA, nadaljevanka)
17.30 SRCE NA NITKI (CARDIAC ARREST, nanizanka)
18.00 BRISCO COUNTY ML. (ADVENTURES OF BRISCO COUNTY, JR., nanizanka)
19.00 POP KVIZ
19.30 24 UR
20.00 DOSJEJI X (THE X-FILES, nanizanka)
21.00 HIGHLANDER (HIGHLANDER, nanizanka)
22.00 ODPADNIK (RENEGADE, nanizanka)
23.00 OSMI POTNIK 2 (ALIENS, film)
1.30 24 UR, ponovitev
2.00 POP 30, ponovitev

KANAL A

15.50 SPOT TEDNA
15.55 TV PRODAJA
16.15 RISANKA, ponovitev
16.45 POT FLAMINGOV, ponovitev 5. dela
17.40 TV PRODAJA
18.00 SPLOŠNA PRAKSA, ponovitev 52. dela
19.00 CNN POROČA
19.30 RISANKA
20.00 DEŽURNA LEKARNA, 6. del španske humoristične nanizanke
20.30 TELEFON, ameriški film
22.10 JABLANE, ponovitev nem. filma
0.00 TV PRODAJA
0.20 SPOT TEDNA
0.25 CNN POROČA

VTV Kanal 52

09.00 DOBRO JUTRO, informativno-razvedrilna oddaja
09.30 VEČER Z dr. SUSMANOM
10.30 EPP / VABIMO K OGLEDU
10.35 SOBA V DRUGEM NADSTROPJU, film, ponovitev
12.00 Videostrani
17.55 NAJ SPOT DNEVA / TV URA
18.00 OTROŠKI MIŠ MAŠ , kontaktna oddaja
19.00 RERIONALNE NOVICE
19.05 OTROŠKI PROGRAM
19.30 TV IZLOŽBA
20.00 EPP / VABIMO K OGLEDU
20.05 20 LET Z DOMAČO PESMIJO, dokumentarni zapis
20.30 TO SO GADI, slovenski film
22.00 IZBOR IZ ODDAJE DOBRO JUTRO
22.25 TV URA / REGIONALNE NOVICE
22.30 HOROSKOP
22.35 TV IZLOŽBA
22.40 VIDEOSTRANI do 24.00
24.00 Nočni kino : Erotični film

KOPER

16.00 EURONEWS 16.30 MERIDIANI - aktualna tema 17.30 PETER PAN CLUB - otroška oddaja 18.00 SLOVENSKI PROGRAM STUDIO 2 - MAGAZIN 18.45 PRIMORSKA KRONIKA 19.00 VSE DANES - TV DNEVNIK 19.30 AMBIENTE ITALIA 20.00 EURONEWS 20.30 POTOVANJE PO NEMČIJI: WUPPERTAL, dokumentarna oddaja 21.30 SREDOZEMLJE 22.00 VSE DANES - TV DNEVNIK 22.15 NBA ACTION, košarka USA 22.45 ČETRTKI GOSPE JULIJE - tv nanizanka. 1/5, režija: Paolo Nuzzi in Massimo Scaglione, igrata: Claudio Gora, Martine Brochard

CATV * * *

19.55 TV NAPOVEDNIK, 20.00 RISANKE, 20.30 CATV ŠPORT, 21.30 CELJE DANES, 21.40 CELOVEČERNI FILM, 23.00 VIDEO STRANI.

SKY NEWS

7.00 DOBRO JUTRO S SKY NEWS 10.30 STOLETJE 11.30 ABC NOČNA LINIJA 12.00 NOVICE IZ SVETA IN POSLOVNOST 14.30 JUTRANJA POROČILA, 1. del 15.30 JUTRANJA POROČILA, 2. del 16.30 LORDI 17.00 NOVICE IZ SVETA IN POSLOVNOST 19.30 VEČER Z ADAMOM BOULTONOM 20.30 ŠPORTNA LINIJA 21.30 ZABAVNA ODDAJA 22.00 NOVICE IZ SVETA IN POSLOVNOST 00.30 CBS VEČERNA POROČILA 1.30 ABC NOVICE IZ SVETA 2.30 VEČER Z ADAMOM BOULTONOM 4.30 LORDI 5.30 CBS VEČERNA POROČILA 6.30 ABC NOVICE IZ SVETA

BBC WORLD

11.00 BBC poročila 11.30 NARAVA, poljudna oddaja 12.00 DNEVNE novice 14.00 BBC WORLD novice 14.15 ZASKRBLJENO SRCE 15.00 BBC novice 15.15 POSLOVNE novice 15.30 POROČILA IZ AZIJE 16.30 JUTRIŠNJI SVET, poljudna oddaja 17.00 DNEVNE novice 17.05 POLJUDNA ODDAJA 18.00 BBC WORLD novice 18.30 POČITNICE, poljudna oddaja 19.00 SVET DANES, poročila 21.00 DNEVNE novice 21.15 ČAS VPRAŠANJ, oddaja o politiki 22.00 BBC WORLD novice, vreme 22.25 FILM 96, z Barryem Normanom 23.00 BBC WORLD novice 0.00 BBC WORLD novice

VOX

6.00 DOBRI ČASI... 6.35 DOMINION 6.55 TRGOVINSKE POLICE 7.25 DOBRI ČASI... 8.00 ANGEL NA ZEMLJI 9.00 STARSKY IN HUTCH 10.00 KOLT ZA VSE PRIMERE 11.00 CHIPs 12.00 ZAKON IN RED 12.55 DOBRI ČASI, SLABI ČASI 14.00 ANGEL NA ZEMLJI 15.00 STARSKY IN HUTCH 16.00 KOLT ZA VSE PRIMERE 17.00 CHIPs 18.00 POROČILA 18.20 REPOR- TAŽNI MAGAZIN 19.00 ZAKON IN RED 20.00 ŽIVA DIVJINA. Bobri in medvedje 21.00 ROPARJI DIVJINE. dok. 22.00 PETKOV VEČER, show 23.05 SPIEGEL TV EKSTRA 23.40 RESNIČNA LJUBEZEN 0.05 POLNOČNI MAGAZIN 0.35 SPIEGEL TV, intervju 1.10 POTOVANJA 2.10 SPIEGEL TV EKSTRA 2.45 EKSAKTNO...

PRO 7

5.35 SAM, poredaljkov magazin 6.05 TAFF, magazin 6.25 PUSTOLOVŠČINA TINY TOON 7.15 PALČKI 7.40 DRUŽINA KREMENČKOVIH 8.05 ZAJČEK DOLGOUŠČEK 8.30 VSI POD ISTO STREHO 9.00 KDO JE TUKAJ ŠEF? 9.30 BILL COSBY SHOW 10.05 KAČA V ORLOVI SENCI, hongkon. pust. film 11.45 AGENTKA S SRCEM 12.45 HOTEL 13.30 SAM, opoldanski magazin 14.00 ARABELLA KIESBAUER 15.00 HIŠICA V PRERIJI 16.30 NEDOKONČANA ZGODBA 17.00 ROŽNATI PANTER 17.25 VSI POD ISTO STREHO 17.55 KDO JE TUKAJ ŠEF? 18.30 BILL COSBY SHOW 19.00 TAFF, magazin 19.30 POROČILA 19.50 ŠPORT IN VREME 20.00 PSIHOTIK, am. krim. film, 1991 - igrajo: Zach Galligan, Catherine Mary Stewart, Michael Nouri, Albert Schulz 21.45 DOMOVINA, am. sth., 1994 - igrajo: Rutger Hauer, Miranda Richardson, Peter Vaughan, Jean Marsh, John Woodvine, Clive Russell, John Shrapnel, Michael Kitchen 23.50 BREZ DIHA OD STRAHU, am. akc. film 1.25 POROČILA 1.35 LJUBEZEN IN GREH, oddaja o spolnosti 2.20 POROČILA 2.30 ARABELLA KIESBAUER 3.15 POROČILA

SAT 1

5.30 NEMČIJA DANES ZJUTRAJ 9.00 ZAKON V L.A. 10.00 IMAŠ BESEDE?! 10.30 FANT, DAMA, POSLUŠNOST 11.00 KERNER 12.00 VERA OPOLDNE 13.00 TRAPPER JOHN, M.D. 14.00 TRD, A PRISRČEN 15.00 VESOLJSKA LADJA ENTERPRISE - PRIHODNJE STOLETJE 16.00 OBALNA STRAŽA 17.00 FRITZ IN CO. 17.30 REGIONALNA POROČILA 18.00 POJDI NA VSE! 18.30 POROČILA 19.00 KOLO SREČE 20.00 FLASHBACK, am. film, kom., 1990 - igrajo: Dennis Hopper, Kiefer Sutherland, Carol Kane, Paul Dooley, Cliff de Young, Richard Masur, Michael McKean 22.05 NOGOMET 23.00 SHOW HARALDA SCHMIDTA 0.00 MODRI ŽAMET, am. krim. film, 1986 - igrajo: Isabella Rossellini, Kyle MacLachlan, Dennis Hopper, Laura Dern, Dean Stockwell, George Dickerson, Hope Lange 2.10 VESOLJSKA LADJA ENTERPRISE - PRIHODNJE STOLETJE; PREGLED PROGRAMA

RTL

5.30 POROČILA 5.32 DOBRO JUTRO! 5.35 BOGAT IN LEP 6.00 POROČILA 6.05 SLEDGE HAMMER 6.30 POROČILA 6.35 DOBRI ČASI, SLABI ČASI 7.00 TOČKA 7 7.30 POROČILA 7.35 MED NAMI 8.00 POROČILA 8.05 SPRINGFIELD STORY 9.00 POROČILA 9.05 KALIFORNIJSKI KLAN 10.00 BOGAT IN LEP 10.30 MOJA MALA SOLEDAD 11.00 CENA JE VROČA 11.30 DRUŽINSKI DVOBOJ 12.00 TOČKA 12 12.30 ZLATA DEKLETA 13.00 UMOR, JE NAPISALA 14.00 BÖRBEL SCHÖFER. Moj partner ni lepotec 15.00 ILONA CHRISTEN 16.00 HANS MEISER. Sovražim poletje - problemi s postavo pri ženskah 17.00 JEOPARDY! 17.30 MED NAMI 18.00 DOBER VEČER! 18.30 EKSKLUZIVNO 18.45 POROČILA 19.10 EKSPLOZIVNO 19.40 DOBRI ČASI, SLABI ČASI 20.15 APRIL, APRIL 21.15 ZGODBE S SYLTA 22.15 SEDEM DNI, SEDEM GLAV 23.05 TROPSKA VROČICA 0.00 NOČNI DNEVNIK 0.30 GROZNO PRIJAZNA DRUŽINA 1.00 GROZNO PRIJAZNA DRUŽINA 1.30 ZLATA DEKLETA 2.00 SEDEM DNI, SEDEM GLAV 2.45 NOČNI DNEVNIK 3.15 STERN TV 4.45 EKSPLOZIVNO

RTL 2

5.45 RISANKE 9.10 ČLOVEK V AKCIJI, animirana nanizanka 9.30 FLIPPER, ponovitev 10.00 SMEJTE SE, PROSIM 10.30 HANIBAL, ponovitev 12.10 RISANKE 16.25 ZORRO, nanizanka 16.50 RAZRED '96, ponovitev 17.50 POROČILA 18.05 FLIPPER, nadaljevanka 18.35 ŠE DOBRO, DA IMAMO MARIJO!, nanizanka 19.45 SMEJTE SE, PROSIM! 20.15 LJUBIMKANJA, izraelsko-nemški film 22.00 VESELE NAJSTNICE V HIŠI DUHOV, ameriški film 23.40 NEMŠKE PEVSKE ZVEZDE ZASEBNO, ponovitev 0.25 MED LJUBEZNJIO IN SOVRAŠTVOM, ponovitev 2.00 SANJAJ NAPREJ!, nanizanka 2.25 VESELE NAJSTNICE V HIŠI DUHOV, ponovitev 3.55 NOVICE IZ SVETA 4.25 NAJBOLJŠE REKLAME 5.15 SANJAJ NAPREJ!, ponovitev

KABEL 1

4.55 LASSIE, ponovitev 5.20 VISOKA GOŠČAVA, ponovitev 6.05 BONANZA, ponovitev 7.00 HUGOV SHOW, Interaktivna igra 8.00 RISANKE 10.55 LASSIE, nanizanka 11.20 OČARLJIVA JEANNIE, ponovitev 11.50 DOGODIVŠČINE RABIJA JAKOBA, ponovitev 13.30 FBI, nanizanka 14.25 KOBRA, PREVZEMITE!, nanizanka 15.15 VISOKA GOŠČAVA, nanizanka 16.05 BONANZA, nanizanka 17.00 TARZAN, nanizanka 17.30 HUGOV SHOW 18.30 OČARLJIVA JEANNIE, nanizanka 19.00 POLNA KLETKA JUNAKOV, nanizanka 19.30 M.A.S.H. 20.00 SMRTNA SOVRAŽNIKA, ameriški vestern 21.55 TEROR OB RIU GRANDE, ameriški vestern 23.35 ORLOVA

STA 66, ameriški film 18.30 INSIDER, Zvezdniški magazin 19.00 POROČILA 19.15 VSE LEPO IN PRAV, nanizanka 20.15 MEDENI MESEC V LAS VEGASU, ameriški film 22.10 MORA V ULICI BRESTOV III., ameriški film 23.55 PRETIRANA SILA, ameriški film 1.25 NEUSMILJENE SENCE, britanski film 2.50 PRETIRANA SILA, ponovitev 5.00 PUSTOLOVŠČINA V RIU, fran.-it. f.

KABEL 1

5.30 POLNA KLETKA JUNAKOV, ponovitev 5.55 POLNA KLETKA18 JUNAKOV, ponovitev 6.20 M.A.S.H., ponovitev 6.45 MUPPET SHOW 7.10 HARDCASTLE AND MCCORMICK, nanizanka 7.55 ALVAREZ KELLY, ponovitev 10.00 HUGOV SHOW 10.55 TARZAN 11.25 RISANKE 15.00 ODISEJA V SANJSKI DEŽELI, nanizanka 15.25 HUGOV SHOW, Interaktivna igra 16.20 KRIŽIŠČA 17.20 PIRAT, ameriški film 19.00 MLAD, SAMSKI IŠČE..., Interaktivni show za zmenke 20.00 SKRIVNOST RDEČE ORHIDEJE, nemška kriminalka 21.35 HAVAJI 5-0: V LETU KONJA, nanizanka 23.25 V HUDIČEVI NEVIHTI, ameriški film 1.00 HAVAJI 5-0, ponovitev 2.35 V HUDIČEVI NEVIHTI, ponovitev 4.05 FBI, ponovitev 4.55 MUPPET SHOW

SUPER CHANNEL

6.00 ZMAGOVALCI 6.30 NBC POROČILA 7.00 MC LAUGHLINOVA SKUPINA 7.30 POZDRAV AVSTRIJI, POZDRAV DUNAJU 8.00 ITN POROČILA 8.30 EVROPSKI DNEVNIK 9.00 CYBER ŠOLA 11.00 SUPER TRGOVINA 12.00 TURISTIČNA ODDAJA 12.30 VELIKE HIŠE SVETA 13.00 USHUAIA 14.00 ŠPORT NA NBC 18.00 ITN POROČILA 18.30 BOJI NA MORJU 19.30 SHOW SELINE SCOTT, izbor 20.30 DATELINE 21.30 ITN POROČILA 22.00 ŠPORT NA NBC 23.00 NOCOJŠNJI SHOW, vodi Jay Leno 0.00 POZNO PONOČI, vodi Conan O'Brien 1.00 GOVORIMO O BLUESU 1.30 NOČNI PROGRAM

ZDF

4.55 ZDF REPORTAŽA 5.25 EROICA (glasbena biografija skladbe Eroica L. V. Beethovna) 7.00 SEDMI KAMEN 7.25 BANANE 7.30 MUMIJE 7.55 POGLEJ, KAKO RASTEM 8.05 JADRALEC MUNCH 8.30 TEOSOV ROJSTNI DAN 8.35 BAMBUS 9.00 DANES 9.03 ENA, DVA ALI TRI 10.00 DANES 10.03 VEDNO LE V JUTRANJO SIVINO 10.35 SVETOVALEC: KO STE NA POTI 11.00 DANES 11.03 DR. MAG 11.10 FRANKIE 11.35 DR. MAG 11.55 FRANKIE 12.30 SOSEDJE 12.55 PREGLED TISKOVNIH NOVIC 13.00 DANES 13.05 TA TEDEN 13.25 JULIUS CESAR, ital. film, režija Amerigo Anton15.05 VESELJE DO POTOVANJA 15.30 KLEPET OB KAVI 16.00 HERA LIND & LJUDJE 16.57 DRUGI TV 17.00 DANES 17.05 REGIONALNI PROGRAM 17.45 BODITE Z NAMI 19.00 DANES 19.20 VREME 19.25 DEDIŠČINA GULDENBURGOV, nem. družinska nadalj. Črna vrtnica 20.15 HIŠA OB PRIBREŽJU, nem.film,režija Sigi Rothemund, i. Gundrun Landgrebe, Hannes Zischler 21.55 DANES 22.10 AKTUALNO IZ ŠPORTNEGA STUDIA 23.30 POGON, fran.triller,režija Ren- Cl-meni, igrajo Jean Lues Trintignant, Robert Ryan, Lea Massari 1.30 DANES 1.35 MALI GANGSTER, VELIK PLEN, amer.krim. 3.15 EVROCOPS 4.05 ČESTNI POMETAČ

MTV

8.00 VIDEO MIKS 10.00 VIKEND Z ODDAJO POKLIČI MTV 10.30 ZAKON CESTE 11.00 EVROPSKI TOP 20 13.00 NA VELIKEM PLATNU 13.30 PRVI POGLED 14.00 VIKEND Z ODDAJO POKLIČI MTV 17.00 PLESNI PODIJ 18.00 NA VELIKEM PLATNU, vodi Karl Segers 18.30 MTV POROČILA 19.00 VIKEND Z ODDAJO POKLIČI MTV 23.00 HOOTIE AND THE BLOWFISH, unplugged 0.00 YO! MTV RAP 2.00 OHLADI SE 3.30 NOČNI VIDEO

3 SAT

7.05 PO RUSKO, PROSIM! 7.35 KRALJ COTTON IN ALIGATORJI 9.00 ČAS V SLIKI 9.05 ČAS ZA KULTURO 9.45 ALPE-DONAVA-JADRAN 10.15 ODDAJA O MANJŠINAH 10.40 ŠILING 11.10 POROČILO 12.00 KONCERT 12.45 V ŽIVO IZ ALABAME 14.00 NOVO. Windows 95 14.30 TERRA X 15.15 ŽENSKA VPRAŠANJA 16.00 SMOKE - NJEGOV NAJBOLJŠI PRIJATELJ, am. f. 17.35 NASVETI IN MODNE SMERI 18.00 CVETOČE MESTO LEIPZIG 18.30 NOVICE IZ TUJINE 19.20 SPOMENIK 20.00 DNEVNIK 20.15 KARMEN, opera 22.40 PREMIERA, kratki nem. f. 22.55 BOULEVARD BIO 23.55 CARMEN, filmska adaptacija 1.05 ŠPORT 2.25 VIDEONOČ

EUROSPORT

8.30 SLAM, košarkarski magazin 9.00 EUROFUN, magazin 9.30 NOGOMET, pokal pokalnih zmagovalcev 11.00 NOGOMET, napoved EP 12.00 GORSKO KOLESARSTVO, sv. pokal v Panticosi, prenos 14.00 MOTOCIKLIZEM, VN Španije v Jerezu, prenos 15.00 TENIS, turnir v Hamburgu, prenos 17.00 GIMNASTIKA 18.30 NAJMOČNEJŠI MOŽ 19.30 MOTOCIKLIZEM, VN Španije v Jerezu, posnetki 20.00 ROLKANJE 22.00 TENIS, turnir v Hamburgu, posnetki 0.00 BOKS 1.00 MOTOCIKLIZEM, VN Španije v Jerezu, posnetki 1.30 FORMULA 1, GP magazin

DSF

3.00 ROKOBORBA 3.30 BOKS, mednarodni profesionalni boji 4.30 GOLF, magazin 5.00 PIRELLI AVTOMAGAZIN 6.00 GOLF 6.45 TELOVADBA 8.15 OSUPLJIVE IGRE 8.45 DOMINION, reklame 9.00 MAGIČNI ŠPORTI 11.00 ŠPORT PO SVETU 12.00 NOGOMETNA ZVEZNA LIGA 12.45 KLASIKI ŠPORTA 13.00 MOTORVISION, TENIS 14.00 PLES, kombinacija 16.00 ZGODOVINA OLIMPIJSKIH IGER 17.00 OFENZIVNO, intervju 18.00 NEMŠKO PRVENSTVO V SKOKIH NA TRAMPOLINU 19.00 CURLING 20.00 ŠPORTNI TELEGRAM 20.05 POT V WEMBLEY 20.30 HATTRICK ESPANOL, španski nogomet 22.20 ŠPORTNA POROČILA 22.35 ROKOBORBA 23.35 BILJARD 00.35 NOGOMETNI MUNDIAL 1.00 NEPOSREDNO, reklame 1.30 SKOKI NA TRAMPOLINU 2.30-3.00 GOLF, magazin

ORF 1

6.00 ROSEANNE 6.30 HERO TURTLES 6.55 ARTEFIX 7.05 DAVID 7.30 LUTKE 8.00 PERRINE 8.25 VROČA SLED 9.00 BABAR 9.30 BLINKY BILL 10.05 DISNEYJEV FESTIVAL 11.00 ŠPORT 14.55 MULARIJA NICKA FOLEYJA 15.45 SEAQUEST 16.30 BEVERLY HILLS 90210 17.15 MELROSE PLACE 18.00 NOGOMET 19.00 NEPRESTANO NESMISLI 19.30 ČAS V SLIKI 20.00 ŠPORT 20.15 SREČEN KONEC, show 21.15 HALO, ORF! 22.10 ŠPORT 23.25 RAMBO III, am. akc. f. 1.00 ULICA PREKLETSTVA, am. f. 2.25 MELROSE PLACE 3.10 BEVRELY HILLS 3.55 SEAQUEST 4.45 KLIC V NEVARNOSTI, am. krim.

ORF 2

9.00 ČAS V SLIKI 9.05 HALO, AVSTRIJA, HALO, DUNAJ! 9.35 HITRO MISLITE, GOSPOD MOTO!, am. krim. 10.40 PTICE TRNOVKE 13.00 ČAS V SLIKI 13.10 NEKAJ JE V ZRAKU, avstrij.-čeh. f. 14.40 KAJ SANJA ŽENSKA SPOMLADI?, nem. f. 16.20 PANOPTIKUM 16.30 DEŽELA IN LJUDJE 17.00 ČAS V SLIKI 17.05 OZRI SE PO DEŽELI! 17.35 KDO ME HOČE? 17.55 VERSTVA SVETA 18.00 MILJONSKO KOLO 18.25 KONFLIKTI 19.00 AVSTRIJA DANES 19.30 ČAS V SLIKI 20.00 NEPRISTRANSKI POGLEDI 20.15 MNOGO HRUPA ZA NIČ, am.-brit. f. 22.05 ČAS V SLIKI 22.15 KARL FARKAS, KABARETIST 23.45 ČAS V SLIKI 23.50 KOMU ZVONI?, am. f. 1.50 NEPRISTRANSKI POGLEDI 1.55 ŠPORT 3.10 VIDEONOČ

MADŽARSKA 1

5.40 VAŠKA TV 6.00 SONČNI VZHOD, jutranji informativni magazin 8.00 OTROŠKI PROGRAM 10.00 FRIDERIKUSOV SHOW, pon. 11.40 JANOS ZERKULA, slovni erdeljski pritisk 12.00 POROČILA 12.05 PONOVITVE, Familija, Brijan, Kritična situacija, Sosedje 14.45 ODGOVARJAMO NA TELEFONE 14.55 KRATKI FILM 15.20 IGRA Z LJUBEZNJIO, madžarski čb film 17.05 LUKAŠOVA DOLGA POT, serija 18.00 ZA BOLJŠI JEZIK 18.10 MILLECENTENARIJ 18.15 ŠTORIJE 18.30 KOLO SREČE 18.55 PRAVLJICA 19.15 AŽURNO 19.30 DNEVNIK, telešport 20.15 GESTA MADŽAROV 20.25 SMRTONOSNO OROŽJE, 2. amer. film za odrasle 22.20 EKSKLUZIVNO 22.45 ZABAVNA NOČ, preganjalci spanca (do 1.45)

RAIUNO

6.00 EURONEWS 7.00 ČEKINOVA GODBA 9.00 MODRO DREVO 9.50 VATIKANSKI MUZEJI 10.20 KAKO RAI VIDI RAI 10.45 NANIZANKA 12.20 CHECK-UP 12.25 VREME 12.30 FLASH 12.35 CHECK-UP 13.25 LOTTO 13.30 TV DNEVNIK 14.00 BOLJ ZDRAVI, LEPŠI, vodi R. Lambertucci 15.50 DISNEY CLUB. RISANKE 17.55 LOTTO 18.00 POROČILA 18.15 SEDMI DAN 18.30 LUNAPARK 19.35 TV DNEVNIK, VREME, ŠPORT 20.35 LUNAPARK 20.50 I cervelloni, 5. del 23.15 POROČILA 0.25 HOROSKOP, VREME, DOBIMO SE V KINU 0.30 DOVOLJ JE, POSNEL BOM FILM, amer. film 2.10 GOR IN DOL 3.25 VEČERNA GLASBA 3.45 POROČILA 4.05 MUSIC CLUB 4.30 UNIVERZA

RAIDUE

6.55-10.00 JUTRO Z DRUŽINO 7.00-8.00-9.00-10.00 POROČILA 10.05 EVROPSKI DNEVI 10.35 EVROPSKA POROČILA 11.05 POTREBUJEM TE 12.00 POLDNE Z DRUŽINO 13.00 TV DNEVNIK, ŠPORT, VREME 14.05 MOJ KAPITAN 14.55 LOTTO 16.00 ZAPELJANA IN ZAPUŠČENA, ital. film 18.40 VREME 18.45 INŠPEKTOR TIBBS, serija 19.35 POROČILA, ŠPORT 19.50 GO-CART 20.30 TV DNEVNIK 20.50 IZVEN VSAKEGA SUMA, amer. film 22.35 ODER '96: gledališče in glasba 0.50 KAKO RAI VIDI RAI 1.15 CELOVEČERNI FILM 2.10 SEPARa 2.45 UNIVERZA

RETEQUATTRO

6.00 MALO LJUBEZNI 6.30 NOČNI SODNIK 7.00 LADJA LJUBEZNI 8.00 ZAKON V LOS ANGELESU 9.00 WINGS 9.30 HIŠA ZA HIŠO 11.30 POROČILA 11.45 MOČ LJUBEZNI 12.30 HIŠICA V PRERIJI 13.30 POROČILA 14.00 ZDRAVILA V PRISPODOBI 16.00 BURK 17.00 AGENCIJA 17.45 TAKŠNI SMO, zabavna oddaja 18.50 JEFFERSONOVI 19.25 POROČILA 19.50 GAME BOAT 19.51 RISANKE 20.13 GAME BOAT 20.17 RISANKE 20.36 GAME BOAT 20.40 ČLAN CAMORRE, ital. film 23.30 POROČILA 0.00 NAJLEPŠI FILMI NA RETEQUATTRO: Ta zadnja umazani cilj, amer. film 2.20 IZ JUTRIŠNJIH ČASOPISOV 2.30 ZDRAVILA V PRISPODOBI 4.00 MANNIX 4.50 ROPERSOVI 5.10 KOJAK

ITALIA 1

6.10 DRAGI JOHN 6.40 JUTRANJI CIAO, CIAO, risanke 10.20 MACGYVER 11.30 T. J. HOOKER 12.20 ODDAJA O FILMU 12.25 ODPRTI STUDIO 12.45 DELA IN HUDODELSTVA 12.50 ŠPORTNI STUDIO 13.00 RISANKE 14.30 NIKOLI NE RECI GOL PONEDELJKA 15.45 IZ ŠOLE 16.20 BAYSIDE SCHOOL 16.45 BEVERLY HILLS 17.50 8. MM 18.30 ODPRTI STUDIO 18.50 ODPRTI STUDIO 18.50 ŠPORTNI STUDIO 19.05 BAYWATCH 20.00 MR. COOPER 20.30 POLICIST NA DVEH TAČAH, amer. film 22.30 TRETJA STOPNJA, amer. film 23.30 DELA IN HUDODELSTVA 0.40 ITALIA 1 ŠPORT 1.50 BOLJŠA SO DEKLETA Z ZEMLJE 2.50 BAYWATCH 4.00 JABOLČNA TORTA, ital. film 6.00 TRI SRCA V ZAKUPU

CANALE 5

6.00 PRVA STRAN 9.00 ARNOLD 9.30 NON-SOLO MODA 10.00 OTROŠKI PLANET 10.30 PAPPA IN CICCIA 11.00 SEDEM TV DNI 11.30 FORUM, vodi Rita dalla Chiesa 13.00 POROČILA 13.25 DNEVNE NERODNOSTI 13.40 PRIJATELJI, vodi Maria De Filippi 15.30 ZABAVNI PROGRAM ZA OTROKE Z RISANKAMI 18.00 CENA JE PRAVA, vodi Iva Zanicchi 19.00 KOLO SREČE, vodi Mike Bongiorno 20.00 POROČILA 20.25 TO JE NOVICA 20.40 BOOM, zabavna oddaja 23.00 POROČILA 23.15 CELOVEČERNI FILM 0.30 POROČILA 0.45 DRUGI DEL FILMA 1.30 DNEVNE NERODNOSTI 1.45 TO JE NEOVICA 2.00 POROČILA 2.30 SEDEM TV DNI 3.00 POROČILA 3.30 TARGET 4.00 POROČILA 4.30 NOETOVA BARKA 5.00 MEJE DUHA 5.30 POROČILA

HRVAŠKA 1

8.55 POROČILA 9.00 KORENČEK, ser. 10.00 OTROCI V AVSTRALIJI 10.30 JAZ IN MAMMA MIA, dan. film 11.55 RISANKA 12.00 DNEVNIK 12. 20 PRIZMA, večnac. mag. 13.20 ŽIVLJENSKA ZGODBA TONI IVASA, dok. odd. 13.50 MORJE 14.20 BRILJANTEEN 15.10 REPORTERJI SVETA 16.00 POROČILA 16.05 TV O TV 16.35 SINOVI NEVIHT 18.00 TURBO LIMAČH SHOW 19.14 V ZAČETKU JE BILA BESEDA 19.30 DNEVNIK 20.00 ŠPORT 20.10 PAR EXELLENCE, zab. odd. 21.10 PESMI ZA EVROVIZIJO, prenos 22.00 IMUN NA NABOJE, am. film 23.30 DNEVNIK 23.55 POLNOČNA PREMIERA: Anglosaksonska stališča, am. film

HRVAŠKA 2

10.25 EP V ŠPORTNI GIMNASTIKI 11.55 BEVERLY HILLS, ser. 12.45 MELROSE PLACE, ser. 13.30 EP V ŠPORTNI GIMNASTIKI 15.55 NOGOMET: Liverpool - Manchester United 17.55 ROKOMET: Podravka - hypo 19.30 DNEVNIK 20.15 LEPA NAŠA, dok. odd. 20.50 VIDIKON 21.35 HRVAŠKE ŽUPANIJE: Krapinsko zagorska 22.05 ŠPORT 22.25 OD DUHA DUHU, dok. ser 22.50 HR TOP 20

TV 5

6.00 JUTRANJI PROGRAM 12.35 FRANCOSKI DNEVNIK 13.00 OBZORJA 13.30 CLAIRE LAMARCHE 14.15 POD ODEJO 15.00 GORE 15.30 POBEG 16.00 DNEVNIK TV 5 16.15 KONCERT 16.45 GENIJI V KRATKIH HLAČAH 17.15 LUNAPARK 17.45 VPRAŠANJA ZA ŠAMPIONA 18.15 7 DNI V AFRIKI 18.25 VELIKA IGRA TV 5 18.30 DNEVNIK TV 5 19.00 TO NI TEKMA 19.25 VREME 19.30 BELGIJSKI DNEVNIK 20.00 FILM 21.30 TELEKINO 21.55 VREME 22.00 FRANCOSKI DNEVNIK 22.30 PRAZNUJTE 0.30 NOČNI PROGRAM

TNT

TEMA: MEŠANO 20.00 Igrajo na srečo 22.00 Peti iz nebes 0.00 Bela vročina 2.05 Your Chain's Heart 3.50 Peti iz nebes

DISCOVERY

17.00 SOBOTNA TEMA: PRVI POLETI 17.30 PRVI POLETI 18.00 ZRAČNE DIRKE 18.30 PRVI POLETI 19.00 PRVI OKOLI SVETA 19.30 VELIKI BOMBNIKI 20.00 PRVI POLETI 20.30 PRVI POLETI 21.00 ZRAČNA LINIJA 21.30 KATASTROFA 22.00 BOJNO POLJE, 1. del 23.00 BOJNO POLJE, 2. del 0.00 DOSJEJI PRAVICE

MERKUR
TC LEVEC
telefon:
063 452 600

SLOVENIJA 1

8.30 VIDEOSTRANI
8.40 TEDENSKI IZBOR
8.40 ŽIV ŽAV
9.30 JEKLENI JEZDECI. AVSTRALSKA NADALJEVANKA, 7/8
10.00 FINALE 24. MEDNARODNEGA TEKMOVANJA MLADIH PLESALCEV LAUSANNE '96, 1. DEL
11.00 MOJI PRVI VIDEO O ... IZOBRAŽEVALNA ODDAJA, 8/12 (VPS 11.00)
11.30 OBZORJA DUHA
12.00 LJUDJE IN ZEMLJA
12.35 OD MAZURKE DO MRKEVCE: AFS FRANCE MAROLT, 2. DEL
13.00 POROČILA
13.05 KARAOKE. PONOVITEV RAZVEDRILNE ODDAJE TV KOPER-CAPODISTRIA
14.10 DLAN V DLANI
14.25 PAPEŽ JANEZ PAVEL II.. AMERIŠKI FILM (VPS 14.25)
17.00 TV DNEVNIK 1
17.10 PO DOMAČE (VPS 17.10)
18.45 ZA TV KAMERO
19.00 VČERAJ, DANES, JUTRI
19.05 RISANKA
19.15 LOTO
19.30 TV DNEVNIK 2, VREME
19.45 ŠPORT
19.50 ZRCALO TEDNA (VPS 19.50)
20.10 NEDELJSKIH 60 (VPS 20.10)
21.15 PEKOVSKI MOJSTRI. FRANCOSKA NADALJEVANKA, 3/6 (VPS 21.15)
22.15 VČERAJ, DANES, JUTRI
22.25 TV DNEVNIK 3, VREME (VPS 22.25)
22.35 ŠPORT
22.45 CIKLUS FILMOV CARLOSA SAURE: MAMA BO DOPOLNILA STO LET, ŠPANSKI FILM (VPS 22.45)
0.20 POROČILA
0.25 TV JUTRI, VIDEOSTRANI

SLOVENIJA 2

7.10 TEDENSKI IZBOR
7.10 ANGLEŠKA GLASBENA LESTVICA
8.00 VIDEOŠPON
8.45 V VRTINCU
9.30 TOK TOK. KONTAKTNA ODDAJA ZA MLADOSTNIKE
10.15 PLANET ŠPORT
10.55 4 X 4, ODDAJA O LJUDEH IN ŽIVALIH
11.25 HUGO, TV IGRICA
11.55 NEDELJSKA REPORTAŽA
12.25 KOLESARSKA DIRKA PO SLOVENIJI, PONOVITEV
12.55 DOMŽALE: TENIS, FINALE TURNIRJA SLOVENIAN OPEN, PRENOS
14.30 KOEBENHAVN: EP V GIMNASTIKI (M) ORODJA, PRENOS
17.00 MOTOCIKLIZEM ZA VELIKO NAGRADO ŠPANIJE, 250 CCM IN 500 CCM, POSNETEK IZ JEREZA
18.00 KAJAK-KANU: SLALOM RAŠICA '96, POSNETEK IZ TACNA
18.30 DP V JADRANJU, POSNETEK IZ IZOLE
19.00 DP V NOGOMETU: BIOSTART PUBLIKUM - MURA, POSNETEK IZ CELJA
19.30 KOLESARSKA DIRKA PO SLOVENIJI, REPORTAŽA
20.05 IZGUBLJENE CIVILIZACIJE, 10., ZADNJI DEL ANGLEŠKE DOKUMENTARNE SERIJE (VPS 20.05)
20.55 VEČERNI GOST: DR. ALOJZ IHAN (VPS 20.55)
21.55 TIRI SKOZI ČAS: OB 150. LETNICI ŽELEZNICE NA SLOVENSKEM, DOKUMENTARNA ODDAJA, 7/8 (VPS 21.55)
22.15 M. AREHN-B. BOERJLIND: MAJHNE LAŽI, ŠVEDSKA DRAMA, 1/3 (VPS 22.15)
23.05 ŠPORTNI PREGLED
23.50 MEDNARODNI PLAVALNI MITING ILIRIJE, REPORTAŽA
0.20 EURONEWS

POPtv

8.00 PETER PAN, risana serija
8.30 SPIDI IN GOGI SHOW, otroška oddaja
9.30 MORSKA DEKLICA (OCEAN GIRL, otroška serija)
10.00 EDERA (EDERA, nadaljevanka)
11.00 GRAND PRIX MAGAZIN, ponovitev
11.30 KUHAJMO SKUPAJ, kulinarična oddaja
12.00 MED PRIJATELJI, oddaja o narodno-zabavni glasbi
13.00 NA JUG! (DUE SOUTH, ponovitev nanizanke)
14.00 IZGANJEVALCI DUHOV (GHOSTBUSTERS, ponovitev filma)
16.00 V NOČ (INTO THE NIGHT, film)
18.00 LOIS & CLARK: NOVE SUPERMANOVE DOGODIVŠČINE (nanizanka)
19.00 PRIJATELJI (FRIENDS, nanizanka)
19.30 24 UR 20.00 LA BAMBA (LA BAMBA, film)
22.00 URGENCA (E.R., nanizanka)
23.00 ČRNI GAD (BLACKADDER, nanizanka)
23.30 24 UR, ponovitev

KANAL A

8.25 SPOT TEDNA
8.30 RISANKA, ponovitev
9.00 KALIČOPKO, otroška oddaja
10.00 MUPPET SHOW, 36. del
10.30 JELENI Z ZAHODA, ponovitev 6. dela
11.20 TROPSKA VROČICA, ponovitev 16. dela
12.10 VIDEOSTRANI
15.30 KONCERT D. J. BOBA, ponovitev
16.30 DISNEY PREDSTAVLJA: MUPPET SHOW, ponovitev 36. dela
17.00 MALA MORSKA DEKLICA: GALEB PEPO, 23. del sinhronizirane risane serije
17.30 RAČJE ZGODE: SKOPUŠNIKOV LJUBLJENČEK, 7. del sinhronizirane risane serije
18.00 POTOVANJE V DOLINO EMUJEV, ameriški mladinski film
19.00 SLAM, oddaja o košarki
19.30 RISANKA
20.00 JELENI Z ZAHODA, 7. del ameriške nadaljevanke
20.50 KAKO JE BIL OSVOJEN DIVJI ZAHOD, 5. del am. nanizanke
22.30 SLAM, ponovitev oddaje o košarki
23.00 BUTTERFIELD 8, ponovitev ameriškega filma
0.50 SPOT TEDNA
0.55 CNN POROČA

VTV Kanal 52

08.10 TV URA
08.15 MLADI UPI, otroška zabavno-glasbena oddaja
08.40 OTROŠKI MIŠ MAŠ, ponovitev
09.40 476. VTV MAGAZIN, regionalni informativni program, ponovitev
10.05 ŠPORTNI TOREK, ponovitev
10.25 ŠPORTNI GOST, ponovitev
10.45 DOBRO JUTRO - TEDENSKI IZBOR
11.55 EPP
12.00 477. VTV MAGAZIN, regionalni informativni program, ponovitev
12.45 ŽUPAN O ŽALSKI OBČINI, ponovitev Gost v studiu : MILAN DOBNIK, župan
13.45 KONCERT ob 100-letnici BOLNIŠNICE SLOVENJ GRADEC, ponovitev
14.45 Videostrani
15.00 ZDRAVNIK SVETUJE, ponovitev SENENI NAHOD IN ALERGIJE
16.00 VIDEO TOP, ponovitev
17.00 GREMO V KINO, ponovitev
17.25 ČAS OSEKE, film, ponovitev
19.00 POMLADNI ZVOKI: KONCERT RUDARSKE GODBE VELENJE - 1.del, ponovitev
19.35 HOROSKOP
19.40 VIDEOSTRANI do 24.00

KOPER

16.00 EURONEWS 16.30 SOVRAŽNIK MOJE ŽENE - italijanska komedija, 1959, režija: Gianni Puccini, igrata Marcello Mastroianni, Giovanna Ralli 18.00 SLOVENSKI PROGRAM KAM VODIJO NAŠE STEZICE 18.40 KORENINE SLOVENSKE LIPE: DOMAČE OBRTI NA SLOVENSKEM - PLETARJI, 6. oddaja 19.00 VSE DANES - TV DNEVNIK 19.30 ALICA - evropski kulturni magazin 20.25 ŽREBANJE LOTA 20.30 ISTRA IN' 21.00 GLOBUS 21.40 NEDELJSKI ŠPORTNI DNEVNIK 22.00 VSE DANES - TV DNEVNIK 22.15 GALEBJI OTOK - italijanska nadaljevanka, 1/5, režija: Nestore Ungaro, igrata Prunella Ransome, Jeremy Brett 23.00 DOMŽALE: TENIS - SLOVENIAN OPEN

CATV * * *

19.55 TV NAPOVEDNIK, 20.00 RISANKE, 20.30 CATV TEDNIK, 21.30 REZERVIRANO ZA ŠPORTNI PRENOS, 23.00 VIDEO STRANI.

SKY NEWS

7.00 DOBRO JUTRO S SKY NEWS 10.30 POSLOVNA NEDELJA 11.00 NEDELJA Z ADAMOM BOULTONOM 12.30 S KNJIŽNIH POLIC 13.30 MEDNARODNI TEDEN- SKI PREGLED 14.30 PO LETU 2000 15.30 MEDNARODNA POROČILA 16.30 IZ SODNIH DVORAN 17.30 MEDNARODNI TEDENSKI PREGLED 18.00 V ŽIVO OB ŠESTIH 19.30 NEDELJA Z ADAMOM BOULTONOM 20.30 ŠPORTNA ODDAJA 21.30 POSLOVNA NEDELJA 22.30 MEDNARODNA POROČILA 00.30 CBS TE- DENSKE NOVICE 1.30 ABC NOVICE IZ SVETA 2.30 NEDELJA Z ADAMOM BOULTONOM 3.30 MEDNARODNI TEDENSKI PREGLED 4.30 POSLOVNA NEDELJA 5.30 CBS TEDENSKE NOVICE 6.30 ABC NOVICE IZ SVETA

BBC WORLD

11.00 BBC WORLD novice 11.30 MAČKE, poljudna oddaja 12.00 BBC WORLD novice 12.05 VSAKDANJI ČLOVEK 13.00 DNEVNE novice 13.20 DOKUMENTARNA ODDAJA 14.00 DNEVNE novice 14.05 VELIKA POTOVANJA Z ŽELEZNICO 15.00 BBC WORLD novice 15.05 ZAJTRK S FROSTOM, zabavna oddaja 16.00 DNEVNE novice 16.30 TOP GEAR 17.00 BBC WORLD novice 17.05 HORIZONT, znanstvena oddaja 18.00 BBC WORLD novice 18.20 EKOLOŠKO POROČILO 18.30 VZHODNA KUHINJA, vodi Madhur Jaffrey 19.00 BBC WORLD novice 19.20 ZAPIS, oddaja o politiki 20.00 BBC WORLD novice 20.20 EVROPSKI RAZGLEDI, dokumentarna oddaja 21.00 DNEVNE novice 21.15 VELIKO POTOVANJE, dokumentarna oddaja 22.00 BBC WORLD novice 22.30 DOKUMENTARNA ODDAJA 23.00 BBC WORLD poročila 0.00 BBC WORLD novice 1.00 BBC WORLD novice

VOX

7.10 ŽIVA DIVJINA, dok. 8.05 DOMINION 8.25 TRGOVINSKE POLICE 8.55 FORMAT NZZ, tv magazin 9.45 SPIEGEL TV SPECIALNO 11.45 DIE ZEIT, tv magazin 12.20 OKROG RDEČEGA MORJA, reportaža 13.00 MEDNARODNE AVTOMOBILSKE DIRKE 16.00 HERKULES, fran. film 17.25 AVTO MOTO IN ŠPORT TV 18.00 POROČILA 18.20 POTOVALNI MAGAZIN, Venezuela 19.20 OKROG RDEČEGA MORJA, nem. dok. 20.00 VESOLJE 2163, am. znan.- fant. naniz. 21.00 HIGHLANDER, naniz. 22.00 BREZ ZAKONA, am. western 0.40 RESNIČNA LJUBEZEN 1.40 MEDNARODNE AVTOMOBILSKE DIRKE

PRO 7

6.00 AGENTKA S SRCEM 6.45 HIGH TIDE 7.25 SESTRA, SESTRA 7.50 INŠPEKTOR GADGET 8.10 TOM IN JERRY 9.00 KISSYFUR 9.25 ORSON IN OLIVIA 9.50 DENNIS 10.15 ALVIN IN VEVERICE 10.40 CHARLIE BROWN 11.05 KJE SI, SCOOBY DOO? 11.30 PUSTOLOVŠČINA TINY TOON 11.50 NEDOKONČANA ZGODBA 12.15 TOM IN JERRY 12.45 MOŽ V GORAH 13.40 DAKTARI 14.35 COUSTEAU, fran. dok. 15.40 9 NINJ IN POL, am. kom. 17.05 SUPERMAN 18.00 BABILON 5 18.55 SVET ČUDES, dok. magazin 19.30 POROČILA 19.45 ŠPORT IN VREME 20.00 SMRT V OGLEDALU, am. srh., 1991 -igrajo: Tom Berenger, Bob Hoskins, Greta Scacchi, Joanne Whalley-Kilmer, Corbin Bernsen, Theodore Bikel, Debi A. Monahan, Bert Rosario 22.00 OSUMLJEN, am. naniz., 1994 - igrajo: Karen Sillas, Philip Casnoff, Seymour Cassel, Ray Baker, Richard Foronjy, Brian McNamara, Paul McCrane, Jeanette Aguilar Harris, Peter Onorati, Jayne Atkinson 0.00 SMRTNA ŽELJA III, am. akc. film 1.15 "2 PROTI 2" 1.45 POROČILA 1.55 NA SKRIVNI MISLI 2.40 COUSTEAU, fran. dok. 3.30 POROČILA 3.40 MOŽ V GORAH 4.20 POROČILA 4.30 MAX MONROE, pon.

SAT 1

6.20 OBALNA STRAŽA 7.10 VESOLJSKA LADJA ENTERPRISE - PRIHODNJE STOLETJE 8.50 PAJEK 10.30 CESTNI ROPARJI NA FLORIDI, am. western, 1951 - igrajo: Robert Cummings, Terry Moore, Jerome Courtland, Will Greer, John Russell, Arthur Shields 12.05 ISOLA BELLA 13.45 HURRICANE 16.00 SKRIVNI OTOK 18.00 CHARLIE GRACE - VOHLJAČ 18.30 POROČILA 18.35 CHARLIE GRACE 19.00 NOGOMET 20.00 OTROK JE BIL PRIČA 22.05 POGOVOR V STOLPU 23.00 SPIEGEL TV REPORTAŽA 23.30 24 UR 0.00 ZGODBE IZ PODZEMLJA 0.30 TAKO VIDENO 0.35 UMOR DUHOVNIKA, fran.-am. polit. sth., 1988 - igrajo: Christopher Lambert, Ed Harris, Joanne Whalley-Kilmer, Joss Ackland, Tim Roth, Pete Postlethwaite 2.45 SKRIVNI OTOK: PREGLED PROGRAMA 4.50 CHARLIE GRACE

RTL

5.35 ARIELLE, MORSKA DEKLICA 6.00 GOOFY IN MAX 6.25 DISNEYJEV ALADIN 6.50 SCOOBY DOO 7.35 TOM IN JERRY 8.00 STARLA 8.20 DOBRO JUTRO, NEDELJA! 8.30 DISNEYJEVA NEDELJSKA ZABAVA 9.05 GOOFY IN MAX 9.30 RISANKE 9.40 DISNEYJEV ALADIN 10.10 GARGOYLES 10.35 V. R. TROOPERS 11.00 SLEDGE HAMMER 11.30 DISNEYJEVA REPORTAŽA 11.55 KAPITAN MOČVIRIJ, am. pust. kom. 13.50 A-TEAM 14.45 M.A.N.T.I.S. 15.45 SEAQUEST 16.45 VESOLJSKI POLICISTI 17.45 NARAVNO!, Živalski magazin 18.45 POROČILA 19.10 KLIC V SILI 20.15 AIR AMERICA, am. akc. kom. 22.25 SPIEGEL TV 23.10 PRIME TIME 23.30 LETEČE OKO 0.20 KANAL ŠTIRI 1.00 FESTIVAL ŠTUDENTSKIH FILMOV 1.30 VESOLJSKI PIOLICISTI 2.20 BÖRBEL SCHÖFER 3.15 ILONA CHRISTEN 4.05 HANS MEISER 5.05 EKSPLOZIVNO

RTL 2

6.55 NOČNA POŠAST, ponovitev 8.30 AVTOCE-

EVROPSKO DENARNO KOLO 14.30 THE SQUAWK BOX 16.00 AMERIŠKO DENARNO KOLO 17.30 FT POSLOVNA POROČILA 18.00 ITN POROČILA 18.30 USHUAIA 19.30 SHOW SELINE SCOTT 20.30 NBC POROČILA 21.30 ITN POROČILA 22.00 ŠPORT NA NBC 23.00 NOCOJŠNJI SHOW, vodi Jay Leno 0.00 POZNO PONOČI, vodi Conan O'Brien 1.00 KAŠNEJE, vodi Greg Kinnear 1.30 NBC NOČNA POROČILA 2.00 NOCOJŠNJI SHOW, vodi Jay Leno 3.00 SHOW SELINE SCOTT 4.00 GOVORIMO O JAZZU 4.30 VELIKE HIŠE SVETA 5.00 SHOW SELINE SCOTT

ZDF

7.00 PICO IN COLUMBUS 8.15 TEČI REBEKA, TEČI, avstr. film 9.30 DOGODIVŠČINE OLIVERJA TWISTA, amer. risani film 11.00 RDEČA NOGAVICA, nem.film 12.25 NEKAJ NEZNANEGA 12.55 GLASBA IZ SEVILLE 13.40 DANES 13.45 DALLI DALLI 14.15 STRUP NA STEZI, dokum. film 14.45 LENA, nem. tv drama, režija Karin Hercher, i Katharina Palm 16.15 RAZVALINA 17.00 DANES 17.05 KRISTINA MED PRESTOLOM IN LJUBEZNIJO 18.45 NEBESA NA ZEMLJI 18.57 DOBER VEČER 19.00 DANES 19.15 RABINOVI VNUKI 19.30 VEDNO ZNOVA NEDELJA 20.15 VELIKA NAGRADNA IGRA, moderator DieterThomas Heck 21.15 WISO - GOSPODARSTVO IN SOCIALNA VARNOST 21.45 DANES 22.00 LAHKOMISELNOST, amer. triller, režija Jim McBride, igrajo Dennis Quaid, Ellen Barkin, Ned Beatty 23.40 VSI PROTI MAFIJI, ital. krim. režija Luigi Perelli 0.45 TENIS ATP 1.10 DANES 1.15 PARIZ PONOČI, ang. satir. oddaja, režija David Hare 2.55 AKTUALNO

MTV

6.00 JUTRANJI MIKS 8.30 ROKUMENTAREC: Green Day 9.00 JUTRANJI MIKS 12.00 STAR TRAX 13.00 NAJVEČJE USPEŠNICE 14.00 GLASBA NON STOP 16.00 IZBERI MTV 17.00 POPOLDANSKI PROGRAM 19.00 SOAP DISH 19.30 NA VELIKEM PLATNU 20.00 STAR TRAX 21.00 X-CELLERATOR 22.00 X-RAY 23.30 BEAVIS IN BUTTHEAD 0.00 METALSKI PLES 2.00 NOČNI VIDEO

3 SAT

7.05 ČEBELICA MAJA 7.30 SIBENSTEIN 9.00 ČAS V SLIKI 9.05 ČAS ZA KULTURO 9.40 NASVET ZA V KINO 9.45 POGOVOR Z WERNER-JEM O. FEISSTOM 10.15 MAŠA OB CHIEMSEJU 11.15 BENNO BESSON - TUJI PRIJATELJ 13.00 DIŠAVNA POT 14.30 POMLAD NA DUNAJU 15.55 NOVICE IZ TUJINE 16.00 SREDNJI VEK NA MANHATTANU, film 16.55 NIKOLI NE GRE VSE GLADKO 18.25 POČITNICE NA SALTKROKANU 18.53 SPANČEK, ZASPANČEK 19.15 GOZDNI VEDEŽEVALEC - PETER HUCHEL 20.00 DNEVNIK 20.15 GLASBENA FASCINACIJA, film 21.15 ULIČNA SCENA, opera Kurta Weilla 23.35 PONAREJEVALEC LJUBEZNI II. 1.00 JOI, APOKALIPSA!, satira

EUROSPORT

8.30 AEROBIKA 9.30 DUATLON 10.30 NOGOMET, pokal UEEA 12.30 FORMULA 1, GP magazin 13.00 FORMULA 1, VN Monaka v Monte Carlu, prenos treninga 14.00 MOTOCIKLISTIČNI MAGAZIN 14.30 GORSKO KOLESARSTVO 15.00 TENIS, turnir v Rimu, prenos 19.00 FORMULA 1, VN Monaka v Monte Carlu, posnetki treninga 20.00 MOTOCIKLISTIČNI MAGAZIN 20.30 TENIS, turnir v Rimu, prenos 22.30 FORMULA 1, VN Monaka v Monte Carlu, posnetki 23.30 BOKS 0.30 JADRANJE 1.00 MOTOCIKLISTIČNI MAGAZIN

DSF

3.00 ROKOBORBA 4.00 BOKS, mednarodni profesionalni boji različnih kategorij 4.45 GILLETTE WORLD SPORT SPECIAL, pon. 5.15 V FORMI Z DSF 5.45 MAGIČNI ŠPORTI 7.15 ZVEZDNIKI ŠPORTA, kviz 8.00 NOGOMETNI KVIZ 8.45 DOMINION, reklame 9.00 HATTRICK TIFOSI, ital. nogomet 10.30 NOGOMETNI MUNDIAL 11.00 V FORMI Z DSF 11.30 MAGIČNI ŠPORTI 13.00 ZVEZDE ŠPORTA, kviz 13.45 NOGOMETNI KVIZ 14.00 GILLETTE WORLD SPORT SPECIAL 14.30 PLES, evrop. prv. v lat.-am. plesih 15.30 MOTO ŠPORT 16.30 POT V WEMBLEY 17.00 MAGIČNI ŠPORTI 17.30 KOŠARKA 18.30 ZVEZDE ŠPORTA, kviz 19.15 NOGOMETNI KVIZ 20.00 ŠPORTNI TELEGRAM 20.05 KLASIKI ŠPORTA 20.15 ROKOMET, Nemčija - Francija 22.00 KLASIKI ŠPORTA 22.15 ŠPORTNA POROČILA 22.30 BOKS, mednarodni profesionalni boji različnih kategorij 23.15 ROKOBORBA 00.15 ZGODOVINA OLIMPIJSKIH IGER 1.15 NEPOSREDNO, reklame 1.45 KLASIKI ŠPORTA 2.00-3.00 AMERICAN GLADIATORS

ORF 1

6.00 SKOZI GALAKSIJO IN POTEM NA LEVO 6.25 THOMAS IN TIM 6.35 HERO TURTLES 7.00 ARTEFIX 7.10 PERRINE 7.35 AM DAM DES 7.50 DEŽELA UGANK 8.00 DAVID 8.25 ANIMANIACS 9.00 ŠPORT 10.25 TRNULJČICA 10.50 DISNEYJEV FESTIVAL 11.45 BEG SIVEGA VOLKA, am. f. 13.10 DOGODIVŠČINE DRUŽINE ROBINSON V DIVJINI, am. f. 14.45 KAKO PRITI NA UNIVERZO!, avstral. f. 16.05 GOSPOD BASEBALL, am. kom. 17.50 JAMSKI ČLOVEK, am. f. 19.30 ČAS V SLIKI 19.54 ŠPORT 20.15 LAŽ IMA LEPE NOGE, am. kom. 21.55 OGOLJUFANA, am. srhlj. 23.35 ČAS V SLIKI 23.40 TUCKER, am. f. 1.25 GOSPOD BASEBALL 3.05 CESTA BREZ VRNITVE, franc. srhlj. 4.35 JET SET, franc.-ital. f.

ORF 2

9.00 ČAS V SLIKI 9.05 VIHAR V VZHODNI STENI, nem. f. 10.25 MIRAKEL, avstrij.-švic. f. 12.00 TELEVIZIJA DOPOLDNE 13.00 ČAS V SLIKI 13.10 GROFICA MARICA, nem. f. 14.55 BJERNDALOV DEDIČ, avstrij. f. 16.25 KO MOJI SRČEK RAZPOSAJENO PRAZNUJE, nem. f. 17.50 NABODENO V AVSTRIJI 18.20 KRISTJAN V ČASU 18.25 HALO, KAKO STE KAJ? 19.00 AVSTRIJA DANES 19.30 ČAS V SLIKI 19.54 NEBO NA ZEMLJI 20.15 ZVENEČA AVSTRIJA 21.20 BELOMODRE ZGODBE 22.05 ČAS V SLIKI 22.10 SKRIVNOST TURINSKEGA PRTA 22.55 DIETMAR SCHENHERR, ČLOVEK IZ TIROLSKE, dok. f. 23.55 PODMORNICE, nan. 0.40 ŠPORT 0.55 NEPRISTRANSKI POGLEDI 1.00 MODERNI ČASI 1.30 ČAS ZA KULTURO 2.10 VIDEONOČ

MADŽARSKA 1

5.40 VAŠKA TV 6.00 SONČNI VZHOD, jutranji informativni magazin 9.00 POROČILA 9.10 KALIFORNIJSKE SANJE, serija 9.35 DOPOLDNE, magazin, vmes Marienhof, nemška serija 12.00 POROČILA 12.05 POSEL, gospodarske informacije 12.25 WELCOME TO HUNGARY, magazin 12.55 TELEPAKK, predstavitev izdelkov 15.00 POROČILA 15.10 MENTALNA HIGIENA 15.20 FIZIKA, za šolarje 16.00 POROČILA 16.05 ČUDOVITE ŽIVALI 16.30 TOP MODEL, serija 17.00 VKLOPI, za otroke 17.30 ČAKAJOČ NA VLADO 17.55 NA ŽUPNIJI 18.15 POSEL 18.30 KVIZ 19.00 ZA OTROKE 19.15 AŽURNO 19.30 DNEVNIK, telešport 20.15 GESTA MADŽAROV 20.25 MALO MESTO, madžarska serija 21.05 DVOLIČNEŽ, francoska kriminalka 22.40 MOSTOVI, svetovnogospodarski magazin 23.30 PORI JAZZ 1995, Broadway music Quintet 0.05 DNEVNIK MTV in BBC

RAIUNO

6.00 EURONEWS 6.30 POROČILA 6.45 JUTRANJI SPORED 7.35 EKONOMIJA 7.00-8.00-9.00 POROČILA 9.35 FILM 11.15 ZELENO JUTRO 11.30 POROČILA 12.25 VREME 12.30 FLASH 12.35 GOSPA V RUMENEM 13.30 TV DNEVNIK, EKONOMIJA 14.10 Sedem pištol za MacGregorjeve, rež. F. Giraldi 15.45 RISANKE 17.30 ZORRO, serija 18.00 POROČILA 18.10 ITALIJA ZVEČER 18.50 LUNAPARK 19.35 TV DNEVNIK, VREME, ŠPORT 20.35 LUNAPARK 20.50 Positano, igra A. Sandrelli 22.35 POROČILA 22.40 KLIŠE, vodi C. Lasorella 0.00 POROČILA 0.25 HOROSKOP, VREME 0.30 VEDETI 1.00 POTIHOMA 1.15 Rimska lepotica, igra A. Sordi 2.50 GLASBENA ODDAJA, vodi Red Ronie 3.25 POROČILA 3.55 MUSIC CLUB 4.30 UNIVERZA

RAIDUE

7.00 RISANKE 8.00 BLOSSOM, serija 8.25 DRUŽINA DROMBUSCH, serija 9.20 POTREBUJEM TE 9.30 FUORI DAI DENTI 11.45 POROČILA 12.00 VAŠE ZADEVE 13.00 TV DNEVNIK, VREME 14.15 VAŠE ZADEVE 14.40 KADAR SE LJUBI, soap 15.10 SANTA BARBARA, soap 16.00 FLASH 16.05 FILM 17.15 FLASH, VREME 18.20 FLASH, ŠPORT 18.45 INŠPEKTOR TIBBS, serija 19.35 POROČILA, ŠPORT 19.50 GO-CART 20.30 TV DNEVNIK 20.50 Jaz sem tvoj oče, rež. G. Reynolds 22.30 FORMAT 23.30 POROČILA, VREME 0.10 DANES V PARLAMENTU 0.30 NEŽNA JE NOČ 1.30 DOBIMO SE V KINU 1.35 USODE, soap 2.20 SEPARÉ 2.45 UNIVERZA

RETEQUATTRO

6.00 MALO LJUBEZNI 6.30 JEFFERSONOVI 7.00 EKONOMSKI KVADRANT 8.00 ZAKON V LOS ANGELESU 9.00 DVE ŽENSKI EN OBRAZ 10.00 CIGANKA 10.30 RENZO IN LUCIJA 11.30 POROČILA 11.45 MOČ LJUBEZNI 12.30 HIŠICA V PRERIJI 13.30 POROČILA 14.00 NARAVNO LEPA 14.15 STEZE 15.30 MOŠKI IMAJO RAJE PLAVOLASKE, amer. film 17.45 DAN ZA DNEM 19.25 POROČILA 19.50 GAME BOAT, kviz 19.51 RISANKE 20.13 GAME BOAT 20.17 RISANKE 20.36 GAME BOAT 20.40 VEČERNI FORUM, vodi Rita Dalla Chiesa 22.45 NAJLEPŠI FILMI NA RETEQUATTRO: Krvavavi topitni dan, kanad. film 23.30 POROČILA 1.00 CIAK 1.30 IZ JUTRIŠNJIH ČASOPISOV 1.45 NARAVNO LEPA 2.00 NIKOLI NE RECI DA 2.50 MOŠKI ZA 6 MILIJONOV DOLARJEV 3.40 MANNIX 4.30 ROPERSOVI 5.00 IZ JUTRIŠNJIH ČASOPISOV 5.10 KOJAK

ITALIA 1

6.10 DRAGI JOHN 6.40 JUTRANJI CIAO, CIAO, risanke 9.15 SUPERVICKY 9.45 STARŠI V JEANSU 10.20 MACGYVER 11.25 PLANET 11.30 T. J. HOOKER 12.25 ODPRTI ŠTUDIO 12.45 DELA IN HUDODELSTVA 12.50 ŠPORTNI STUDIO 13.00 RISANKE 15.00 INŠPEKTOR GADGET 16.05 GENERACIJA X 17.20 BAYSIDE SCHOOL 17.45 PRVI POLJUBI 18.30 ODPRTI STUDIO 18.50 ŠPORTNI STUDIO 19.05 BAYWATCH 20.00 MR. COOPER 20.30 FLIPPER, amer. film 22.30 LETO Z ELVISOM 0.00 DELA IN HUDODELSTVA 0.40 ITALIA 1 ŠPORT 1.55 CIAK 2.10 BOLJŠA SO DEKLETA Z ZEMLJE 3.10 BAYWATCH 4.00 MACGYVER 5.00 T. J. HOOKER 6.00 TRI SRCA V ZAKUPU

CANALE 5

6.00 PRVA STRAN 8.45 SHOW MAURIZIA COSTANZA 11.30 FORUM, vodi Rita dalla Chiesa 13.00 POROČILA 13.25 DNEVNE NERODNOSTI 13.40 BEAUTIFUL 14.15 ROBINSONOVI 14.45 HIŠA CASTAGNA 16.00 OTROŠKA ODDAJA Z RISANKAMI 18.00 CENA JE PRAVA, vodi Iva Zanicchi 19.00 KOLO SREČE, vodi Mike Bongiorno 20.00 POROČILA 20.25 TO JE NOVICA 20.40 VIVA NAPOLI, vodi Mike Bongiorno 22.45 POROČILA 23.15 SHOW MAURIZIA COSTANZA 0.00 POROČILA 0.15 SHOW MAURIZIA COSTANZA 1.30 DNEVNE NERODNOSTI 1.45 TO JE NOVICA 2.00 POROČILA 2.30 CIN, CIN 3.00 POROČILA 3.30 MEJE DUHA 4.00 POROČILA 4.30 NONSOLOMODA 5.00 TARGET 5.30 POROČILA

HRVAŠKA 1

7.25 POROČILA 7.30 SANTA BARBARA 8.15 DOBRO JUTRO 10.00 POROČILA 10.05 IZOBRAŽEVALNI PROGRAM 11.30 ZA OTROKE IN MLADINO 12.00 DNEVNIK 12.20 LJUBEZEN, serija 12.40 GDČ PARKINGTON, am. film 14.25 RISANKA 14.35 ZA OTROKE IN MLADINO 15.05 POROČILA 15.10 IZOBRAŽEVALNI PROGRAM 16.15 ZA OTROKE 16.45 HRVAŠKA DANES 17.45 KRISTALNI IMPERIJ, serija 18.15 KOLO SREČE 18.50 MOČ DENARJA 19.05 KLUB D.D. 19.30 DNEVNIK 20.10 RUSKA MAFIJA, dok. film 21.10 ŽELJKA OGRESTA Z GOSTI 22.10 DNEVNIK 22.30 S SLIKO NA SLIKO 23.00 THEATRON 1.30 POROČILA

HRVAŠKA 2

16.10 EKRAN BREZ OKVIRJA 17.10 ZA PRGIŠČE DOLARJEV 17.40 RAZKRIŽJA FEDERACIJE 18.10 KAKŠNO ŽIVLJENJE 19.00 HUGO 19.25 RISANKA 19.30 DNEVNIK 20.15 IZENAČEVALEC, ser. 21.05 URGENCA 911 22.00 OD 16 DO 24, odd. o filmu 22.30 MARTIN MED OBLAKI, hrv. film

TV 5

6.00 JUTRANJI PROGRAM 12.35 FRANCOSKI DNEVNIK 13.00 PARIŠKE LUČI 13.30 SNEMITE MASKE 14.45 VIVA 15.30 SRČNE DAME 16.00 DNEVNIK TV 5 16.15 BIBI IN PRIJATELJI 16.45 FA SI LA 17.15 STUDIO GABRIEL 17.45 VPRAŠANJA ZA ŠAMPIONA 18.15 AMERIŠKE VIZIJE 18.25 VELIKA IGRA TV 5 18.30 DNEVNIK TV 5 19.00 PARIŠKE LUČI 19.25 VREME 19.30 ŠVICARSKI DNEVNIK 20.00 KINO 21.40 KRATKOMETRAŽCI 21.55 VREME 22.00 FRANCOSKI DNEVNIK 22.20 DOPISOVANJE 22.30 POHOD STOLETJA 0.05 TELL QUELL 0.30 NOČNI PROGRAM

TNT

TEMA: MEŠANO 20.00 Velika laž 22.00 L2010 0.15 Nora ljubezen 2.00 Dżungelska ulica 3.30 L2010

DISCOVERY

17.00 ČASOVNI POPOTNIKI 17.30 ČLOVEK/NARAVA 18.00 RAZISKOVALNE ODPRAVE 19.00 PARAMEDICINA 19.30 ONSTRAN LETA 2000 20.30 MISTERIJI, ČAROVNIJE IN ČUDEŽI 21.00 PROFESIONALCI 22.00 HITLER: KOMANDANT 23.00 AMERIŠKI RETRO 0.00 SVET NARAVE

BLIŽNJICA DO ZDRAVJA
PUR
ZELIŠČNA DROGERIJA

SLOVENIJA 1

10.00 VIDEOSTRANI
10.10 OTROŠKI PROGRAM
10.10 PREŽIHOV VORANC: SOLZICE
10.30 BATMAN, AMERIŠKA NANIZANKA, 31/32
10.55 TEDENSKI IZBOR
10.55 ARKTIČNI LOVCI, JAPONSKA POLJUDNOZNANSTVENA ODDAJA
11.25 PO DOMAČE
13.00 POROČILA
13.05 KOLO SREČE, PONOVITEV TV IGRICE
13.35 VIDEOSTRANI
15.10 TEDENSKI IZBOR
15.10 JANEZ PAVEL II. IN SLOVENCI
16.00 OMIZJE
17.00 TV DNEVNIK 1
17.10 OTROŠKI PROGRAM: ŽIV ŽAV
18.00 FALLERJEVI, NEMŠKA NANIZANKA, 17/36 (VPS 18.00)
18.30 KOLO SREČE, TV IGRICA
19.00 VČERAJ, DANES, JUTRI
19.05 RISANKA
19.15 MAJHNE SKRIVNOSTI VELIKIH KUHARSKIH MOJSTROV
19.30 TV DNEVNIK 2, VREME
19.56 ŠPORT
20.05 SEINFELD, AMERIŠKA NANIZANKA, 5/22 (VPS 20.05)
20.35 TEDNIK (VPS 20.35)
21.25 ZLATA ŠESTDESETA SLOVENSKE POPEVKE, 7. ODDAJA: NOSTALGIJA Z LIDIJO KODRIČ (VPS 21.25)
22.15 NIKAR, ODDAJA O PROMETU
22.25 VČERAJ, DANES, JUTRI
22.30 TV DNEVNIK 3, VREME (VPS 22.30)
22.50 ŠPORT
22.55 POSLOVNA BORZA
23.10 SEVERNA OBZORJA, AMERIŠKA NANIZANKA, 2/22 (VPS 23.10)
0.00 POROČILA
0.05 TV JUTRI, VIDEOSTRANI

SLOVENIJA 2

9.00 EURONEWS
10.35 TEDENSKI IZBOR
10.35 IZ DEŽEVNEGA TROPSKEGA GOZDA, 1/6
11.10 V ŽARIŠČU
11.40 ZGODOVINA VATIKANA: OD KONSTANTINA V NAŠ ČAS, 2. DEL
12.35 NOGOMET: 2. FINALNA TEKMA POKALA UEFA, BORDEAUX - BAYERN, POSNETEK IZ BORDEAUXA
14.15 MAJHNI DAROVI, KANADSKI FILM
15.45 SEINFELD, AMERIŠKA NANIZANKA, 4/22
16.10 SEVERNA OBZORJA, AMERIŠKA NANIZANKA, 1/22
17.00 PEKOVSKI MOJSTRI, FRANCOSKA NADALJEVANKA, 3/6
17.55 VČERAJ, DANES, JUTRI
18.00 PO SLOVENIJI
18.45 POSLUJEMO - KAKO ZAČETI, 2/6 (VPS 18.45)
19.15 TOK TOK, KONTAKTNA ODDAJA ZA MLADOSTNIKE
20.05 V ŽARIŠČU (VPS 20.05)
20.35 VSEMU NAVKLJUB, AVSTRALSKA NADALJEVANKA, 2/4 (VPS 20.35)
21.25 PISAVE (VPS 21.25)
22.15 UMETNIŠKI VEČER
22.15 ROŽE NOČI (VPS 22.15)
23.05 DEDIŠČINA ŠOGUNOV, 3., ZADNJI DEL, ANGLEŠKE DOKUMENTARNE NADALJEVANKE (VPS 23.15)
0.05 VEČER JAZZA V STUDIU 1: BIG BAND RTV SLOVENIJA Z MILJENKOM PROHASKO, 1. DEL (VPS 00.15)

POPtv

10.00 SANTA BARBARA, ponovitev nadaljevanke
11.00 MAGNUM, ponovitev nanizanke
12.00 POP KVIZ, ponovitev
12.30 M.A.S.H., ponovitev nanizanke
13.00 EDERA, ponovitev nadaljevanke
14.00 KRVAVA MARIE, ponovitev filma
16.00 POP 30
16.30 SANTA BARBARA, nadaljevanka
17.30 NEVERJETNI VOHUNI, nanizanka
18.30 KRILA, nanizanka
19.00 POP KVIZ
19.30 24 UR
20.00 BEVERLY HILLS 90210, nadaljevanka
21.00 MELROSE PLACE, nadaljevanka
22.00 M.A.S.H., nanizanka
22.30 MAGNUM, nanizanka
23.30 24 UR, ponovitev
0.00 POP 30, ponovitev

KANAL A

15.25 SPOT TEDNA
15.30 TV PRODAJA
15.50 RISANKA, ponovitev
16.20 TROPSKA VROČICA, ponovitev 18. dela
17.10 DANCE SESSION, ponovitev
17.40 TV PRODAJA
18.00 SPLOŠNA PRAKSA, 52., zadnji del avstralske nanizanke
19.00 CNN POROČA
19.30 RISANKA
20.00 POT FLAMINGOV, 5. del ameriške nadaljevanke
21.00 JABLANE, nemški film
22.50 SPOT TEDNA
22.55 TV PRODAJA
23.15 VIDEOSTRANI
0.00 CNN POROČA

VTV Kanal 52

09.25 TV URA
09.30 TO JE LJUBEZEN, nanizanka, ponovitev
09.55 EPP / VABIMO K OGLEDU
10.00 VIDEO TOP, ponovitev
12.00 Videostrani
18.55 NAJ SPOT DNEVA / TV URA
19.00 REGIONALNE NOVICE
19.05 OTROŠKI PROGRAM
19.30 TV IZLOŽBA
20.00 EPP / VABIMO K OGLEDU
20.05 VEČER Z DR. SUSMANOM
21.05 SOBA V DRUGEM NADSTROPJU, film
22.35 TV URA / REGIONALNE NOVICE
22.40 HOROSKOP
22.45 TV IZLOŽBA
22.50 NAJ SPOT DNEVA
22.55 VIDEOSTRANI do 24.00

KOPER

16.00 EURONEWS 16.15 RAZKOŠNA DEKLETA - italijanski film, 1952, režija: Bernard Vorhaus, igrata: Anna Maria Ferrero, Jacques Sernas 17.30 VESOLJE JE' 18.00 SLOVENSKI PROGRAM PRIMORSKI FORUM 18.45 PRIMORSKA KRONIKA 19.00 VSE DANES - TV DNEVNIK 19.30 VESOLJE JE' 20.00 ALPE JADRAN 20.30 ČETRTKOVA ŠPORTNA ODDAJA 21.00 MERIDIANI - aktualna tema 22.00 VSE DANES - TV DNEVNIK 22.15 EURONEWS 22.30 SLOVENSKI PROGRAM KARAOKE - dobra volja je najbolja, zabavnoglasbena oddaja

CATV * * *

19.55 TV NAPOVEDNIK, 20.00 RISANKE, 20.30 CATV TOP - 12 (ODDAJA V ŽIVO), 21.30 CELJE DANES, 21.40 CELOVEČERNI FILM, 23.00 VIDEO STRANI.

SKY NEWS

7.00 DOBRO JUTRO S SKY NEWS 10.30 PO LETU 2000 11.30 ABC NOČNA LINIJA 12.00 NOVICE IZ SVETA IN POSLOVNOST 14.30 CBS JUTRANJA POROČILA 15.30 V ŽIVO IZ PARLAMENTA 18.00 V ŽIVO OB PETIH 19.30 VEČER Z ADAMOM BOULTONOM 20.30 ŠPORTNA ODDAJA 21.30 REUTER POROČA 22.00 NOVICE IZ SVETA IN POSLOVNOST 00.30 CBS VEČERNA POROČILA 1.30 ABC NOVICE IZ SVETA 2.30 VEČER Z ADAMOM BOULTONOM 3.30 REUTER POROČA 4.30 V ŽIVO IZ PARLAMENTA 5.30 CBS VEČERNA POROČILA 6.30 ABC NOVICE IZ SVETA

BBC WORLD

11.00 BBC poročila 11.30 TOP GEAR 12.00 BBC poročila 14.00 DNEVNE novice 14.05 HORIZONT, poljudna oddaja 15.00 BBC novice 15.15 POSLOVNE novice 15.30 POROČILA IZ AZIJE 16.30 VZHODNA KUHINJA, vodi Madhur Jaffrey 17.00 DNEVNE novice 17.05 VELIKA POTOVANJA Z ŽELEZNICO 18.00 BBC WORLD novice 18.30 NARAVA, poljudna oddaja 19.00 SVET DANES, poročila 21.00 DNEVNE novice 21.05 KORESPONDENCA, novice iz sveta 22.00 BBC WORLD novice 22.30 JUTRIŠNJI SVET, poljudna oddaja 23.00 BBC WORLD novice 0.00 BBC WORLD novice 1.00 BBC WORLD novice

VOX

7.05 DOMINION 7.25 TRGOVINSKE POLICE 7.55 MADIGANOVI MILIJONI, ital.-špan. akc. 9.40 LOČITEV PO FRANCOSKO 13.00 MADIGANOVI MILIJONI, ital-špan. akc. 14.40 LJUBLJENA TALKA, am. krim. drama 16.20 LAKOTA MOON, am. western 18.00 POROČILA 18.10 LJUBEZEN NA PRVI UGRIZ, am. parodija 20.00 FANTJE IN DEKLETA, belg. kom. 21.40 SPIEGEL TV INTERVJU, magazin 22.30 DIE ZEIT, tv magazin 23.00 RESNIČNA LJUBEZEN, magazin 0.05 POZNA POROČILA 0.15 ARI IN SAM, ljubez. zgodba 1.55 FANTJE IN DEKLETA, belg. kom.

PRO 7

6.05 HIŠICA V PRERIJI, pon. 6.55 INŠPEKTOR GADGET 7.15 DENNIS 8.00 PUSTOLOVŠČINA TINY TOON 8.15 ROŽNATI PANTER 9.15 DRUŽINA KREMENČKOVIH 9.45 ZAJČEK DOLGOUŠČEK 10.10 BUGSY MALONE, angl. krim. kom. 11.50 ŠTIRJE ZA AVE MARIA, ital. western kom., 1968 - igrajo: Terence Hill, Bud Spencer, Eli Wallach, Brock Peters, Steffen Zacharias, Livio Lorenzon 14.05 KAČA V ORLOVI SENCI, hongkon. akc. film 15.45 OLJNI PRINC, nem.-jugosl. pust. film 17.25 SKOZI AFRIŠKI PEKEL, am. pust. film 19.30 POROČILA 19.50 ŠPORT IN VREME 20.00 V ZNAMENJU DEVICE, am. krim. film, 1988 -igrajo: Kevin Kline, Susan Sarandon, Mary Elizabeth Mastrantonio, Harvey Keitel, Danny Aiello, Rod Steiger, Alan Rickman, Faye Grant 22.00 BLEDI JEZDEC, am. krim. film 0.10 KROM IN VROČE USNJE, am. akc. film 1.45 POROČILA 1.55 REPORTERJI 2.45 POROČILA 2.55 AGENTKA S SRCEM 3.40 POROČILA 3.50 "2 PROTI 2" 4.20 HOTEL

SAT 1

6.45 NAŠ PRIJATELJ IZ MOČVIRJA 7.10 5. MUŠKETIR ALBERT 7.35 MONTANA 8.00 JONNY QUEST 8.30 ADDAMSOVI 8.55 JETSONOVI 9.10 IMENOVALI SO GA PANTER, am. igrani film, 1990 - igrajo: Millie Perkins, Nick Benedict, Adam Guier, Tom Lester, Boots Garland, Buddy Petrie, Darrel Campbell, Wendy Leblanc 11.05 MED DVEMA ZASTAVAMA 12.35 SEDAJ SE SVET LE OKROG TEBE VRTI 14.15 ZOFF NA HOOVER AKADEMIJI, am. film, kom., 1984 - igrajo: Judd Nelson, Dana Olsen, Jonny Lee, Carey Scott, Gordon Jump, Walter Olkewicz, Scott McGinnis 16.10 LETO KOT ROBINSON 18.00 POIDI NA VSE! 18.30 POROČILA 19.00 KOLO SREČE 20.00 WOLFFOV REVIR 21.00 SCHREINEMAKERSOVA V ŽIVO 0.00 NOGOMET 0.30 PORKYJEVO MAŠČEVANJE 2.15 ZOFF NA HOOVER AKADEMIJI; PREGLED PROGRAMA 4.05 MED DVEMA ZASTAVAMA

RTL

5.30 FANTASTIČNI ŠTIRJE - SUPER EKIPA 6.00 FANTASTIČNI ŠTIRJE - SUPER EKIPA 6.30 LOVCI NA DUHOVE, am. risani f. 8.10 SCOOBY DOO IN ŠOLA DUHOV, am. risani f. 9.45 MESTO POD MORJEM, am. pust. f. 11.15 SVOJEGLAVEC, fran. kom. 13.00 JENKI IZ CONNECTICUTA NA SODIŠČU KRALJA ARTHURJA, am. kom. 15.00 BRIZG, am. kom. 17.00 PODARJENO JE ŠE PREDRAGO, am. kom. 18.45 POROČILA 19.10 DAVID COPPERFIELD IN NJEGOVE NAJVEČJE ILUZIJE 20.15 LORENZOVO OLJE, am. drama 22.55 SLEDOVI RDEČEGA, am. srh. 1.00 ZMAJEVA SILA, am. akc. f. 2.25 PODARJENO JE ŠE PREDRAGO 4.00 HANS MEISER 4.55 EKSPLOZIVNO 5.15 ZVEZDNI MAGAZIN

RTL 2

6.25 RISANKE 9.45 SMEJTE SE, PROSIM! 10.15 RISANKE 13.00 HERKUL, risani film 13.55 POCAHONTAS, risani film 14.45 DOGODIVŠČINE GRIZZLYJA ADAMSA, ameriški film 16.00 HANIBAL, italijanski film 17.40 POROČILA 17.55 ZADEVA CARTIER, ameriški film 19.40 SMEJTE SE, PROSIM! 20.15 ČLOVEK NA MESECU, ameriški film 22.15 MED LJUBEZNIJO IN SOVRAŠTVOM, ameriški film 0.00 ŽIVAL IL, britanski film 1.20 ZADEVA CARTIER, ponovitev 2.55 ČLOVEK NA MESECU, ponovitev 4.35 NOVICE IZ SVETA 5.05 BENSON, nanizanka

KABEL 1

5.10 VISOKA GOŠČAVA, ponovitev 5.55 BONANZA, ponovitev 6.40 PLAVALKA, avstralski film 8.30 DRŽAVNE ZADEVE, nanizanka 8.55 HUGOV SHOW, Interaktivna igra 9.50 RISANKE 12.45 ODISEJA V SANJSKI DEŽELI, nanizanka 13.10 PODZEMLJE ASSISIJA, ponovitev 15.05 BONANZA, nanizanka 15.55 VISOKA GOŠČAVA, nanizanka 16.40 MRTVECI NIMAJO IMEN, ameriški film 18.25 VIKING ERIK, britanska komedija 20.00 DOGODIVŠČINE RABIJA JAKOBA, francoska komedija 21.40 KITAJSKI SINDROM, ameriška sthljivka 23.40 HATEMAN, ameriški film 1.15 UPOR, ital.-franc. film 2.55 HATEMAN, ponovitev

SUPER CHANNEL

6.00 JUTRANJI PROGRAM 6.30 ITN POROČILA 7.00 DANES 9.00 SUPER TRGOVINA 10.00

STA 66, ponovitev 10.10 MEDENI MESEC V VEGASU, ponovitev 11.55 KALIFORNIJSKA GIMNAZIJA, nanizanka 12.25 BRAVO TV 14.40 NAJBOLJŠE REKLAME 15.45 PUSTOLOVŠČINA V RIU, ponovitev 17.55 DOBRODOŠLI V ŽIVLJENJU!, nanizanka 18.55 POROČILA 19.10 SMEJTE SE, PROSIM! 20.15 WALKER, nanizanka 22.15 PEEP! 23.15 INSIDER, ponovitev 23.45 PRVI APRIL, kanadski film 1.20 WALKER, ponovitev 3.00 NOVICE IZ SVETA 3.30 KOTTAN PREISKUJE, ponovitev

KABEL 1

5.50 HARDCASTLE IN MCCORMICK, ponovitev 6.35 FRAČJI DOL, nanizanka 7.00 KRIŽIŠČA, ponovitev 7.50 PIRAT, ponovitev 9.25 HUGOV SHOW 10.20 ODISEJA V SANJSKI DEŽELI, ponovitev 10.45 RISANKE 14.05 DRŽAVNE ZADEVE, nanizanka 14.30 MLAD, SAMSKI IŠČE..., ponovitev 15.20 HUGOV SHOW 16.10 PIRAT II., ameriški pust. film 17.55 DIAMANTI, nanizanka 18.55 POLICIJSKI ŠEF, nanizanka 20.00 PERRY MASON: SEMINAR SMRTI, ameriška nanizanka 21.50 POLICIJSKA ZGODBA, nanizanka 22.50 NA MUHI, kanadska kriminalka 0.35 PIRAT II., ponovitev 2.05 DIAMANTNA GOSPA, britanski film 3.35 POLICIJSKA ZGODBA, ponovitev 4.25 POLICIJSKI ŠEF, ponovitev

SUPER CHANNEL

6.00 TEDENSKO POSLOVANJE 6.30 NBC POROČILA 7.00 REZERVIRANO ZA POSLOVNEŽE 7.30 ZMAGOVALCI 8.00 NAVDIHI 9.00 ITN POROČILA 9.30 BOJI NA MORJU 10.30 RUSIJA ZDAJ 11.00 SUPER TRGOVINA 12.00 MCLAUGHLINOVA SKUPINA 12.30 EVROPA 2.000 13.00 POGOVORI Z DAVIDOM FROSTOM 14.00 ŠPORT NA NBC 17.00 SOOČENJE S TISKOM 18.00 ITN POROČILA 18.30 VOYAGER 19.30 SHOW SELINE SCOTT, izbor 20.30 PETER USTINOV 21.30 ITN POROČILA 22.00 ŠPORT NA NBC 23.00 NOCOJŠNJI SHOW, vodi Jay Leno 0.00 POZNO PONOČI S CONANOM O'BRIENOM 1.00 GOVORIMO O JAZZU 1.30 NOCOJŠNJI SHOW, vodi Jay Leno 2.30 POZNO PONOČI S CONANOM O'BRIENOM 3.30 GOVORIMO O JAZZU 4.00 RIVERA V ŽIVO 5.00 SHOW SELINE SCOTT, izbor

ZDF

4.50 WILLIAMSOV TEDEN 7.15 LJUBEZNI SE LAHKO NAUČIMO, nem.komedija 8.45 JUTRANJA KLASIKA 9.15 TOČNO OB ČASU 9.30 KATOLIŠKA MAŠA 10.15 ZIGI SAUERSTOFF 10.25 PINGU 10.30 SEDMI KAMEN 10.55 THEOSOV ROJSTNI DAN 11.00 REGRAT 11.30 OB 11.30 12.00 NEDELJSKI KONCERT 12.45 DANES 12.47 HITER PREGLED 13.15 NEKOČ 13.30 RAMONA, nem. veseloigra, režija Paul Martin, igra Senta Berger 15.05 SREČANJE Z NARAVO 15.45 NOČ, prenos klasič. in rok glasbe iz Antwerpna, gost tenorist Andrea Bocelli 17.15 DANES 17.20 ŠPORTNA REPORTAŽA 18.15 MONA LIZA 18.57 DOBER VEČER 19.00 DANES 19.10 DIREKTNO IZ BONA 19.39 MADAGASKAR, ČUDOVITI SVET V INDUSKEM OCENAU, Četoči raj 20.15 PUSTI SE PRESENETITI 21.45 LUKAS, Odpoved, hum. nadaljevanka z Dirkom Bachom 22.15 ŠPORT V NEDELJO 22.25 MIT BABILONA 23.10 MALA SREČA -BUKOWINA 23.40 MOJ NEMŠKI VOJAK, amer.ljub. film, režija Michael Tuchner,igra Kristy McNichol 1.15 DANES 1.20 VEČNA ALEXANDRIA, egip. film

MTV

8.30 AMERIŠKI TOP 20 10.00 VIDEOAKTIVNO 12.30 PRVI POGLED 13.00 MTV POROČILA 13.30 ŠPORT NA MTV, vodi Dan Cortese 14.00 VIKEND Z ODDAJO POKLIČI MTV 17.00 STAR TRAX 18.00 EVROPSKI TOP 20 20.00 NAJVEČJE USPEŠNICE 19.30 MTV RESNIČNI SVET 21.00 7 DNI ... 60 MINUT 22.00 X-RAY 23.00 BEAVIS IN BUTTHEAD 23.30 10 LET FESTIVALA ROCK AM RING 0.30 NOČNI VIDEO

3 SAT

7.00 TELEAKADEMIJA 7.45 ANGLEŠČINA 9.00 ČAS V SLIKI 9.05 LIRIKA ZA VSE 9.15 EVROPSKI KONCERT BERLINSKIH FILHARMONIKOV 11.00 POMLADNA SIMFONIJA, film 13.00 ČAS V SLIKI 13.05 TEDNIK 13.30 POGLED NAZAJ 13.45 KOT NEKOČ V MAJU, opereta 15.45 ZABAVE, film 16.30 ŠKANDAL V KAVARNI, nad. 17.20 NASVETI ZA POTROŠNIKE 17.30 NASVETI ZA PRIJATELJE ŽIVALI 18.00 DNEVNIK 18.15 OBZORNIK 19.10 MARKWORT Z GOSTI 20.00 DNEVNIK 20.15 SCHLIEMANNOVI DEDIČI 21.00 ZAKLADI SVETA 21.15 PRAZNIK ŠATIRE 22.00 ZLATA POROKA, nem. dok. f. 23.30 KOMISAR 0.30 VRT ZLA, am. vest. 2.05 JAZZ

EUROSPORT

8.30 GORSKO KOLESARSTVO 9.30 MOTOCIKLIZEM, VN Španije v Jerezu, posnetki 10.00 MOTOCIKLIZEM, VN Španije v Jerezu, prenos 10.30 FORMULA 1, GP magazin 11.00 DIRKE TOVORNJAKOV 11.30 MOTOCIKLIZEM, VN Španije v Jerezu, prenos 15.00 GIMNASTIKA, prenos iz Kopenhagna 17.00 TRIAL 18.00 MOTOCIKLIZEM, VN Španije v Jerezu, posnetki 19.00 ŠPORTNI MAGAZIN 19.30 TENIS, turnir v Hamburgu, posnetki 22.00 AVTOMOBILIZEM, BPR dirka, posnetek iz Silverstona 23.00 MOTOCIKLIZEM, VN Španije v Jerezu, posnetki 0.30 BOKS

DSF

3.00 ROKOBORBA 4.00 BOKS 5.00 PLES, nemško prvenstvo v kombinaciji 7.00 GOLF 7.45 MAGIČNI ŠPORTI 9.15 POTOVALNI MAGAIN, Tunizija 9.45 DOMINION, reklame 10.00 NORMALNO, magazin 10.30 DVOJNA PODAJA 11.30 MOTO ŠPORT 13.00 MOTORVISION, magazin 14.00 GILLETTE WORLD SPORT SPECIAL 14.30 PLES, TENIS, ženske, pren. iz Rima 15.30 MOTO ŠPORT 16.30 ROKOMET, evropski pokal, ženske 18.00 GOLF 18.45 KLASIKI BOKSA 19.45 ŠPORTNI TELEGRAM, NOGOMETNI MUNDIAL 20.15 HATTRICK TIFOSI, italijanski nogomet 21.45 ŠPORTNA POROČILA 22.00 HATTRICK, nogometna zvezna liga 23.00 KOŠARKA 1.00 NEPOSREDNO, reklame 1.30 BILJARD 2.30-3.00 POTOVALNI MAGAZIN

ORF 1

6.00 SKOZI GALAKSIJO IN POTEM NA LEVO 6.25 BABAR 6.50 BLINKY BILL 7.15 LUTKE 7.45 DISNEYJEV FESTIVAL 8.40 VROČA SLED 9.05 KO SO ŽIVALI ZAPUSTILE GOZD 9.40 BUGS BUNNY 10.10 ENA, DVA ALI TRI 10.40 PETER DETEL 11.05 DISNEYJEV FESTIVAL 12.00 UP 12.55 ŠPORTNO POPOLDNE 16.30 ŠIFRA KONDOR, ital. f. 18.05 GOSPOD BEAN 18.30 SRČEK 19.00 NOR NATE 19.30 ČAS V SLIKI 19.54 ŠPORT 20.15 KAISERMOHLEN BLUES, nan. 21.05 PRAVI DUNAJČAN SE NE DA 21.50 ČAS V SLIKI 22.00 K STVARI ! 23.35 VIZIJE 23.40 APROPOS FILM 0.10 UKROČENA TRMOGLAVKA, brit. f. 2.05 RAMBO III. 3.50 KOMU ZVONI?

ORF 2

9.00 ČAS V SLIKI 9.05 SANJSKA USTA, nem. f. 10.30 TEDEN V KULTURI 11.00 TISKOVNA KONFERENCA 12.00 PARLAMENT 12.30 ORIJENTACIJA 13.00 ČAS V SLIKI 13.05 TEDNIK 13.30 DOBER DAN, KOROŠKA! 14.00 NEPRISTRANSKI POGLEDI 14.30 ANGKOR, Svetovno čudo v pragozdu 15.00 IN VEČNO POJO GOZDOVI, avstrij. f. 16.30 ZADNJI NOSOROG, dok. f. 17.00 ČAS V SLIKI 17.05 KLUB ZA STAREJŠE 17.55 LIPOVA ULICA 18.25 KRISTIAN V ČASU 18.30 SLIKA AVSTRIJE 19.00 AVSTRIJA DANES 19.30 ČAS V SLIKI 19.54 NEPRISTRANSKI POGLEDI 20.15 AIR AMERICA, am. f. 22.00 ŠPORT 22.05 KRAJ ZLOČINA 23.35 ČAS V SLIKI 23.40 PREKLETSTVO STRASTI, am.-kand. srhlj. 1.15 NEPRISTRANSKI POGLEDI 1.25 TEDEN V KULTURI 1.55 VIDEONOČ

MADŽARSKA 1

7.30 OTROŠKI PROGRAM 9.00 LEPORELLO, nedeljski magazin 11.00 GLOBUS, zanimivosti 12.00 POROČILA 12.05 MINUTE ZA SREČO, vmes Jrebanje lota 12.30 OD MELODIJE DO MELODIJE, musical 13.00 TOP MODEL, pon. serije 14.55 DANDANES 15.05 ZNANSTVENI POROČEVALEC 15.35 ORTODOKSNI VERSKI PROGRAM 16.00 DISNEYJEVI FILMI: Aladdin, Mačkon, Zorro 17.05 JANI GRE NA DOM, spored Janosa Betlena 18.00 GIMNASTIKA, EP za moške 18.30 KOLO SREČE 19.00 TEDEN, vmes Dnevnik 20.00 GESTA MADŽAROV 20.10 OB STOLETNICI FILMA, Povečava, angleški film 22.10 DEKLAMACIJA 22.20 NEMOGOČE!, gost oddaje Ivan Darvaš 23.20 GLASBENA STOLETJA BENETK, Monteverdi

RAIUNO

6.00 EURONEWS 6.45 QUARKOV SVET 7.30 ČEKINOVA GODBA 8.00 MODRO DREVO 8.30 ČEKINOVA GODBA 9.45 SEDMI DAN 9.55 SVETA MAŠA 12.20 ZELENA LINIJA 13.30 TV DNEVNIK 14.00 NEDELJA V..., vodi M. Venier 16.50 ŠPORT 17.00 NEDELJA V... 18.00 POROČILA 18.10 NEDELJA V... 19.50 TV DNEVNIK, VREME, ŠPORT 20.50 MATERINSKI DAN, vodi M. Carlucci 22.50 POROČILA 23.50 HOTEL BABYLON 0.20 POROČILA 0.35 HOROSKOP, VREME 0.40 NOČNI SPORED

RAIDUE

6.55 JUTRO Z DRUŽINO 8.00-9.00-10.00 POROČILA 10.05 DISNEYJEVA NEDELJA 11.30 BLOSSOM, serija 12.00 POLDNE Z DRUŽINO 13.00 TV DNEVNIK, VREME 14.05 FILM 15.35 RIM: TENIS (ŽENSKE) 17.20 DISNEYJEVA NEDELJA: Majhna velika prijatelja, film 19.00 NOGOMET 19.30 POROČILA, VREME, ŠPORT 20.30 TV DNEVNIK 20.50 Rekli so mu Buldozer, kom. 23.30 POROČILA, VREME 23.50 VRELEC ŽIVLJENJA 0.50 FILM 2.30 SEPARÉ 2.45 UNIVERZA

RETEQUATTRO

6.00 WINGS 6.30 KARIERISTKA 7.00 JEFFERSONOVI 7.30 BRADFORDOVI 8.30 ZAKON V LOS ANGELESU 9.30 KUPČIJA JE SKLENJENA 9.45 NEDELJSKI KONCERT FILHARMONIČNEGA ORKESTRA SCALE, dirigent Riccardo Chailly 11.30 POROČILA 12.30 HIŠICA V PRERIJI 13.30 POROČILA 14.00 ZDRAVILA V PRISPODOBI 16.15 BURK 17.15 SLAVNI MOŽJE, amer. film 19.25 POROČILA 19.50 GAME BOAT 19.51 RISANKE 20.13 GAME BOAT 20.17 RISANKE 20.36 GAME BOAT 20.40 NEDELJSKI FILM: Grenka luna, amer. film 23.30 POROČILA 22.40 BARTON FINK, amer. film 1.40 PONOVITEV NEDELJSKEGA KONCERTA 2.40 IZ JUTRIŠNJIH ČASOPISOV 2.50 ZDRAVILA V PRISPODOBI 4.30 ROPERSOVI 5.00 IZ JUTRIŠNJIH ČASOPISOV 5.10 KOJAK

ITALIA 1

6.30 BIM, BUM, BAM IN RISANKE 11.30 T. J. HOOKER 12.25 ODPRTI STUDIO 12.45 VSE O PRVENSTVU 13.15 GRAND PRIX, oddaja o motorizmu 14.15 FLIPPER 16.00 TIGER ŠE ŽIVI, ital. film 18.30 ODPRTI STUDIO 18.45 DELA IN HUDODELSTVA 19.00 BAYWATCH 20.00 MR. COOPER 20.30 DOSJEJI X 22.30 PRESSING 0.00 NIKOLI NE RECI GOL 0.15 ITALIA 1 ŠPORT 1.20 CHICAGO JOE, amer. film 3.30 BAYWATCH 4.30 PREKUPČEVALCI, brit. film

CANALE 5

6.00 PRVA STRAN 9.00 MEJE DUHA 9.45 SEDEM TV DNI 10.00 GALAPAGOS, dokumentarni film 11.00 POTUJMO SKUPAJ 12.15 LESTVICA POPULARNIH, vodi Gerry Scotti 13.00 POROČILA 13.30 PRIJETNO NEDELJO, zabavna oddaja, vodi Lorella Cuccarini 18.10 HIŠA VIANELLO 20.00 POROČILA 20.35 STRANAMORE, zabavna oddaja, vodi Alberto Castagna 22.40 TARGET 23.10 NONSOLOMODA 23.40 KRATEK STIK 0.15 POROČILA 0.30 KRATEK STIK 1.00 ANGELSKE NOČI 2.00 POROČILA 2.30 NONSOLOMODA 3.00 POROČILA 3.30 SEDEM TV DNI 4.00 POROČILA 4.30 NOETOVA BARKA 5.00 TARGET 5.30 POROČILA

HRVAŠKA 1

8.30 POROČILA 8.35 MOČNI MAX, rts. 9.00 PONORELI SO, za otroke 9.40 ARKTIKA, dok. ser. 10.10 KAKŠNO ŽIVLJENJE, ser. 11.00 GUMI GUMI, otroš. festival 12.00 DNEVNIK 12.20 PLODOVI ZEMLJE 13.10 DOKUM. FOLK. ODD. 13.40 MIR IN DOBRO 14.10 KLIC DUHA 14.15 OPERA BOX 14.50 VEDNO V NEDELJO 17.10 POROČILA 17.20 NORO ZALJUBLJENA, am. film 18.50 RIBJA PATRULJA, rts. 19.15 TV FORTUNA 19.30 DNEVNIK 20.00 ŠPORT 20.10 BRAVO 22.15 DNEVNIK 22.35 DRUŽINSKE VODE, humor. ser. 23.05 HOLLYWOODSKI OTROCI, dok. ser. 0.00 POROČILA

HRVAŠKA 2

NEDELJSKO ŠPORTNO POPOLDNE, PETA PRESTAVA,TRETJI ŠPORT, KOŠARKA FIBA SLAM, KOŠARKA NBA 14.30 EP V ŠPORTNI GIMNASTIKI 17.00 DP V NOGOMETU , ULIČNA KOŠARKA, BRILJANTEEN 18.35 VIDIKON 19.30 DNEVNIK 20.15 MESTNI KAVBOJI, am. film 22.10 TOP SPORT 23.15 KONCERT MIRA UNGARJA

TV 5

6.00 JUTRANJI PROGRAM 12.45 FRANCOSKI DNEVNIK 13.00 GURMANOV DNEVNIK 13.30 MONTREAL, ODPRTO MESTO 14.15 KULTURNI MEHURČEK 15.30 ČEZ MORJA 16.00 DNEVNIK TV 5 16.15 LEPLJIVO IN PIKANTNO 17.00 ŠOLA ZA NAVIJAČE 17.45 LEP VIKEND 18.15 DOPISOVANJE 18.30 DNEVNIK TV 5 19.00 30 MILIJONOV PRIJATELJEV 19.25 VREME 19.30 BELGIJSKI DNEVNIK 20.00 52 NAENKRAT 21.00 SEDANJI ČAS 21.55 VREME 22.00 FRANCOSKI DNEVNIK 22.30 KINO 0.00 KALEJDOSKOP 0.30 NOČNI PROGRAM

TNT

TEMA: MEŠANO 20.00 Ladja s steklenim dnom 22.00 Ryanova hči 1.15 Fever Pitch 3.00 Ladja s steklenim dnom

DISCOVERY

17.00 MORSKA KRILA 18.00 ZRAČNA LINIJA 18.30 KATASTROFA 19.00 ROJENI MORILCI 20.00 PREGANJALCI DUHOV 20.30 SKRIVNOSTNI SVET ARTHURJA C. CLARKA 21.00 OBMOČJE KROKODILOV 22.00 BOSONOGI BUŠMAN 23.00 OTOK ZMAJEV 0.00 PROFESIONALCI

Papillon®
prodaja metražnih tkanin
Gosposka 1a CELJE
Telefon: 441-751

SLOVENIJA 1

10.00 VIDEOSTRANI
10.10 OTROŠKI PROGRAM
10.10 PRAVLJICE IZ LUTKARJEVEGA VOZIČKA, 2/10
10.40 AKVARIJ
10.55 ARABELA SE VRAČA, ČEŠKA NADALJEVANKA, 10/26
11.25 CIKLUS FILMOV CARLOSA SAURE: MAMA BO DOPOLNILA STO LET, PONOVITEV ŠPANSKEGA FILMA
13.00 POROČILA
13.05 NOVICE IZ SVETA RAZVEDRILA, PONOVITEV
13.30 VIDEOSTRANI
13.50 TEDENSKI IZBOR
13.50 UTRIP
14.05 ZRCALO TEDNA
14.20 ZA TV KAMERO
14.35 FORUM
14.50 NEDELJSKA REPORTAŽA
15.20 VEČERNI GOST: DR. ALOIZ IHAN
16.20 DOBER DAN, KOROŠKA
17.00 TV DNEVNIK 1
17.10 OTROŠKI PROGRAM
17.10 RADOVEDNI TAČEK: PERO
17.40 TV OKO: ANGLEŠKA DOKUMENTARNA SERIJA, 10/13
18.05 SIMPSONOVI: AMERIŠKA NANIZANKA, 32/48 (VPS 18.05)
18.25 VČERAJ, DANES, JUTRI
18.30 LINGO, TV IGRICA
19.05 RISANKA
19.15 ŽREBANJE 3 X 3
19.30 TV DNEVNIK 2, VREME
19.56 ŠPORT
20.05 SOSTANOVALKE, ANGLEŠKA NANIZANKA, 3/13 (VPS 20.05)
20.35 OMIZJE (VPS 20.35)
21.25 JANEZ PAVEL II. IN SLOVENCI (VPS 21.25)
22.20 VČERAJ, DANES, JUTRI
22.25 TV DNEVNIK 3, VREME (VPS 22.30)
22.45 ŠPORT
22.55 SEAQUEST, AMERIŠKA NANIZANKA, 20/21 (VPS 23.00)
23.40 SVET POROČA
0.10 POROČILA
0.15 TV JUTRI, VIDEOSTRANI

SLOVENIJA 2

9.00 EURONEWS
9.20 TEDENSKI IZBOR
9.20 UČIMO SE TUJIH JEZIKOV: FRANCOŠČINA, 8/11
9.30 ANGLEŠČINA
9.45 TURISTIČNA ODDAJA
10.00 V ZARIŠČU
10.15 CHRISTY, AMERIŠKA NADALJEVANKA, 1/21
11.00 PRESODITE
12.05 SOBOTNA NOČ
14.05 STUDIO CITY
15.05 ŠPORTNI PREGLED
15.50 SOSTANOVALKE, ANGLEŠKA NANIZANKA, 2/13
16.15 SEAQUEST, AMERIŠKA NANIZANKA, 19/21
17.00 MUENCHENČANA V HAMBURGU, NEMŠKA NADALJEVANKA, 6/14
17.55 VČERAJ, DANES, JUTRI
18.00 PO SLOVENIJI
18.45 SEDMA STEZA
19.15 ANGLEŠKA GLASBENA LESTVICA (VPS 19.15)
20.10 OSMI DAN (VPS 20.10)
20.40 BILOXI BLUES, AMERIŠKI FILM (VPS 20.40)
22.25 BRANE RONČEL IZZA ODRA (VPS 22.25)
23.55 EURONEWS

POPtv

9.00 LOIS & CLARK: NOVE SUPERMANOVE DOGODIVŠČINE, ponovitev
10.00 SANTA BARBARA, ponovitev nadaljevanke
11.00 SPIDI IN GOGI SHOW, ponovitev
12.00 POP KVIZ, ponovitev
12.30 PRIJATELJI, ponovitev nanizanke
13.00 URGENCA, ponovitev nanizanke
14.00 LA BAMBA, ponovitev filma
16.00 POP 30
16.30 SANTA BARBARA, nadaljevanka
17.30 NEVERJETNI VOHUNI, nanizanka
18.30 KRILA, nanizanka
19.00 POP KVIZ
19.30 24 UR
20.00 KOMU ZVONI, film
22.00 M.A.S.H., nanizanka
22.30 ŠPORTNA SCENA
23.00 MAGNUM, nanizanka
0.00 24 UR, ponovitev
0.30 POP 30, ponovitev

KANAL A

15.45 SPOT TEDNA
15.50 TV PRODAJA
16.10 RISANKA, ponovitev
16.40 DEŽURNA LEKARNA, ponovitev 5. dela
17.10 SLAM, ponovitev oddaje o košarki
17.40 TV PRODAJA
18.00 SPLOŠNA PRAKSA, 49. del avstralske nanizanke
19.00 CNN POROČA
19.30 RISANKA
20.00 ZLATA DEKLETA, 35. del ameriške humoristične nanizanke
20.30 FILMSKA USPEŠNICA: DOBRA MATI, ameriški film
22.15 SPLOŠNA PRAKSA, ponovitev 49. dela
23.05 TV PRODAJA
23.25 SPOT TEDNA
23.30 VIDEOSTRANI
0.00 CNN POROČA

VTV Kanal 52

08.55 TV URA
09.00 DOBRO JUTRO, informativno-razvedrilna oddaja
09.30 EPP / VABIMO K OGLEDU
09.35 477, VTV MAGAZIN, ponovitev
12.00 Videostrani
18.55 NAJ SPOT DNEVA / TV URA
19.00 REGIONALNE NOVICE
19.05 Otroški program: SANDOKAN, 21 del risana serija
19.30 TV IZLOŽBA
20.00 EPP / VABIMO K OGLEDU
20.05 HARE KRIŠNA, kontaktna oddaja
21.05 NAJ SPOT, kontaktna oddaja o dance in pop glasbi
22.05 IZBOR IZ ODDAJE DOBRO JUTRO
22.30 TV URA / REGIONALNE NOVICE
22.35 HOROSKOP
22.40 TV IZLOŽBA
22.45 VIDEOSTRANI do 24.00

KOPER

16.00 EURONEWS 16.30 NEDELJSKI ŠPORTNI DNEVNIK, ponovitev 16.50 GLOBUS 17.30 TVD MLADI 18.00 SLOVENSKI PROGRAM STUDIO 2 - ŠPORT 18.45 PRIMORSKA KRONIKA 19.00 VSE DANES - TV DNEVNIK 19.30 ISTRA IN 20.00 GOLI EVROPE - pregled najpomembnejših evropskih državnih prvenstev 20.30 IL PIACERE DEGLI OCCHI - tedenska oddaja o filmu 21.00 OPRTE STRANI - oddajo pripravlja ROSANNA GIURICIN 21.30 DOKUMENTARNA ODDAJA 22.00 VSE DANES - TV DNEVNIK 22.15 EURONEWS 22.30 SLOVENSKI PROGRAM ŠPORTEL - oddaja o zamejskem športu in športnikih

CATV ★★★

19.55 TV NAPOVEDNIK, 20.00 TEDENSKO POROČILO OKC, 20.05 TV DERBI - ODDAJA O NOGOMETU, 21.05 IZ METKINE SKRINJICE - ODDAJA V ŽIVO, 22.05 CELJE DANES, 22.15 VIDEO STRANI

SKY NEWS

7.00 DOBRO JUTRO S SKY NEWS 10.30 S KNJIŽNIH POLIC 11.10 CBS 60 MINUT 13.30 CBS JUTRANJE NOVICE 15.30 V ŽIVO IZ PARLAMENTA 18.00 V ŽIVO OB ŠESTIH 19.30 VEČER Z ADAMOM BOULTONOM 20.30 ŠPORTNA ODDAJA 21.10 CBS 60 MINUT 22.00 POSLOVNE NOVICE IZ SVETA 00.30 VEČERNA POROČILA 1.30 ABC NOVICE IZ SVETA 2.30 VEČER Z ADAMOM BOULTONOM 3.10 CBS 60 MINUT 4.30 V ŽIVO IZ PARLAMENTA 5.30 CBS VEČERNE NOVICE 6.30 ABC VEČERNA POROČILA

BBC WORLD

11.00 BBC poročila 11.30 VZHODNA KUHINJA, zabavna oddaja 12.00 BBC poročila 14.00 DNEVNE novice 14.05 KORESPONDENCA, novice iz sveta 15.00 BBC WORLD novice 15.15 POSLOVNE novice 15.30 BBC NOVICE IZ AZIJE 16.30 NARAVA, poljudna oddaja 17.00 BBC WORLD novice 17.15 DENAR, oddaja o financah 18.00 BBC WORLD novice 18.30 JUTRIŠNJI SVET, poljudna oddaja 19.00 SVET DANES, poročila 21.05 DENAR, poslovna oddaja 22.00 BBC WORLD novice 22.30 POČITNICE, zabavna oddaja 23.00 BBC WORLD poročila 0.00 BBC WORLD novice 1.00 BBC WORLD novice

VOX

6.00 DOBRI ČASI.. 6.35 DOMINION 6.55 TRGOVINSKE POLICE 7.25 DOBRI ČASI.. 8.00 POLICIJSKI REVIR HILL STREET 9.00 STARSKY IN HUTCH 11.00 KOLT ZA VSE PRIMERE 11.00 CHIPS 12.00 ZAKON IN RED 12.55 DOBRI ČASI, SLABI ČASI 14.00 POLICIJSKI REVIR HILL STREET 15.00 STARSKY IN HUTCH 16.00 KOLT ZA VSE PRIMERE, am. akc. 17.00 CHIPS, naniz. 18.00 POROČILA 18.20 REPORTAŽNI MAGAZIN 19.00 ZAKON IN RED, am. naniz. 20.00 ČUDEŽNI OTROK TATE, am. drama 21.55 VESOLJE 2063, naniz. 22.55 SPIEGEL TV MAGAZIN 23.55 POZNA POROČILA 00.00 BREZ ZAKONA, am. western 2.40 HIGHLANDER, naniz. 3.40 EKSAKTNO...

PRO 7

5.30 SAM, ponedeljkov magazin 5.55 TAFF, magazin 6.20 HIŠICA V PRERIJI 7.05 INŠPEKTOR GADGET 7.30 PALČKI 7.55 SHOW GROZE DR. PICKELA 8.20 VSI POD ISTO STREHO 8.50 BILL COSBY SHOW 9.50 SEM MORILKA! 11.45 AGENTKA S SRCEM 12.35 HOTEL 13.30 SAM, magazin 14.00 ARABELLA KIESBAUER 15.05 HIŠICA V PRERIJI, Nov poklic, am. družl. naniz., 1981 - igrajo: Michael Landon, Karen Grassle, Melissa Sue Anderson, Melissa Gilbert 16.05 PALČKI 16.30 NEDOKONČANA ZGODBA 16.45 ROŽNATI PANTER 17.25 KDO JE TUKAJ ŠEF? 18.25 BILL COSBY SHOW 19.00 TAFF, magazin 19.30 POROČILA 19.50 ŠPORT IN VREME 20.00 SOBA ZA NUJNE PRIMERE, Dobrodošel domov, Carter, am. hoön. naniz., 1994 - igrajo: Anthony Edwards, George Clooney, Sherry Stringfield, Noah Wyle 21.00 FOCUS TV, magazin 22.00 KUNG FU 22.55 ARABELLA NIGHT 0.30 BABILON 5 1.15 POROČILA 1.25 SUPERMAN 2.10 POROČILA 2.20 SVET ČUDES 2.45 PRO MOVIE 3.10 ARABELLA KIESBAUER 4.00 POROČILA 4.10 HOTEL

SAT 1

5.30 NEMČIJA DANES ZJUTRAJ 9.00 ZAKON V L.A. 10.00 IMAŠ BESEDO!? 10.30 FANT, DAMA, POSLUŠNOST 11.00 KERNER 12.00 VERA OPOLDNE 13.00 TRAPPER JOHN, M.D., Častno umreti, am. holn. naniz., 1986 - igrajo: Pernell Roberts, Doran Clark, Brian Mitchell, James McEachin 14.00 TRD, A PRISRČEN 15.00 VESOLJSKA LADJA ENTERPRISE - PRIHODNJE STOLETJE 16.00 OBALNA STRAŽA 17.00 FRITZ IN CO. 17.30 REGIONALNA POROČILA 18.00 POJDI NA VSE! 18.30 POROČILA 19.00 KOLO SREČE 20.00 ZA VSE PRIMERE STEFANIE, Streli v noči, nem. holn. naniz., 1995 - igrajo: Kathrin Waligura, Walfriede Schmitt, Martin Kluge, Christoph Schobesberger, Isabell v. Siebenthal, Ralf Lindermann, Claudine Wilde, Robert Stadlober 22.00 AKTI 96/20 23.00 NOVICE IZ ZGODBE 23.50 KANAL 4 0.20 TWIST NA KANALU 4 0.50 VESOLJSKA LADJA ENTERPRISE - PRIHODNJE STOLETJE 1.40 OBALNA STRAŽA 2.30 ZAPRISEŽNO SODIŠČE, PREGLED PROGRAMA 4.25 URA FILMSKIH USTVARJALCEV 4.40 KERNER

RTL

5.30 POROČILA 5.32 DOBRO JUTRO! 5.35 BOGAT IN LEP 6.00 POROČILA 6.05 SLEDGE HAMMER 6.30 POROČILA 6.35 DOBRI ČASI, SLABI ČASI! 7.00 TOČKA SEDEM 7.30 POROČILA 7.35 MED NAMI 8.00 POROČILA 8.05 SPRINGFIELD STORY 9.00 POROČILA 9.05 KALIFORNIJSKI KLAN 10.00 BOGAT IN LEP 10.30 MOJA MALA SOLEDAD 11.00 CENA JE VROČA 11.30 DRUŽINSKI DVOBOJ 12.00 TOČKA 12 12.30 ZLATA DEKLETA 13.00 UMOR, JE NAPISALA 14.00 BORBEL SCHÖFER. Za okolje mi je malo mar 15.00 ILONA CHRISTEN, Starši in otroci - ko ljubezen ugasne 16.00 HANS MEISER, Tega nisem hotel - življenje z občutkom krivde 17.00 JEOPARDY! 17.30 MED NAMI 18.00 DOBER VEČER! 18.30 EKSKLUZIVNO 18.45 POROČILA 19.10 EKSPLOZIVNO 19.40 DOBRI ČASI, SLABI ČASI 20.15 ČLOVEK BREZ SENCE 21.50 EKSTRA 23.00 DESET PRED ENAJSTO 23.30 EKSKLUZIVNO 0.00 NOČNI DNEVNIK 0.30 NA ZDRAVJE! 1.00 SLEDGE HAMMER 1.30 ZLATA DEKLETA 2.00 BORBEL SCHÖFER, 2.55 NOČNI DNEVNIK 3.20 ILONA CHRISTEN 4.10 HANS MEISER 5.05 EKSPLOZIVNO

RTL 2

5.45 RISANKE 9.35 FLIPPER, ponovitev 10.00 SMEJTE SE, PROSIM! 11.00 DOBRODOŠLI V ŽIVLJENJU, ponovitev 12.00 RISANKE 16.35 ZORRO, nanizanka 17.05 ČLOVEK ZA ŠEST MILIJONOV DOLARJEV, nanizanka 18.00 POROČILA 18.15 FLIPPER, nanizanka 18.50 ACAPULCO H.E.A.T., nanizanka 19.45 SMEJTE SE, PROSIM! 20.15 INŠPEKTOR JANEK IN PSIHOPATSKI MORILEC, ameriški film 22.05 VIPER, ameriški film 23.45 COVER-UP, nanizanka 0.35 INŠPEKTOR JANEK IN PSIHOPATSKI MORILEC, ponovitev 2.10 VIPER, ponovitev 3.40 NOVICE IZ SVETA 4.05 ČLOVEK ZA ŠEST MILIJONOV, ponovitev 4.55 BENSON, nanizanka

KABEL 1

5.20 LASSIE, ponovitev 5.45 VISOKA GOŠČAVA, ponovitev 6.30 BONANZA, ponovitev 7.25 HUGOV SHOW 8.20 RISANKE 11.10 LASSIE, nanizanka 11.40 OČARLJIVA JEANNIE, ponovitev 12.10 SKRIVNOST RDEČE ORHIDEJE, ponovitev 13.35 FBI, nanizanka 14.30 KOBRA, PREVZEMITE!, nanizanka 15.20 VISOKA GOŠČA-

OČARLJIVA JEANNIE, nanizanka 19.00 POLNA KLETKA JUNAKOV, nanizanka 19.30 M.A.S.H., nanizanka 20.00 PODZEMLJE ASSISIJA, italijanski pust. film 22.05 SUPERFORCE, nanizanka 22.30 TUJCI SO MED NAMI, nanizanka 23.30 DEDIČI PREKLETSTVA, nanizanka 0.25 ZGODBE IZ SVETA SENC, nanizanka 0.55 M.A.S.H., ponovitev 1.20 POLNA KLETKA JUNAKOV, ponovitev 1.45 FBI, ponovitev 2.35 TUJCI SO MED NAMI 3.20 DEDIČI PREKLETSTVA, ponovitev 4.05 KOBRA, PREVZEMITE!, ponovitev

SUPER CHANNEL

6.00 JUTRANJI PROGRAM 6.30 ITN POROČILA 7.00 DANES 9.00 SUPER TRGOVINA 10.00 EVROPSKO DENARNO KOLO 14.30 THE SQUAWK BOX 16.00 AMERIŠKO DENARNO KOLO 17.30 FT POSLOVNA POROČILA 18.00 ITN POROČILA 18.30 RUSIJA DANES 19.00 EVROPA 2.000 19.30 SHOW SELINE SCOTT 20.30 DATELINE 21.30 ITN POROČILA 22.00 NBC SUPER ŠPORT 23.00 NOCOJŠNJI SHOW 0.00 POZNO PONOČI, vodi Conan O'Brien 1.00 KASNEJE, vodi Greg Kinnear 1.30 NBC NOČNA POROČILA 2.00 NOCOJŠNJI SHOW, vodi Jay Leno 3.00 SHOW SELINE SCOTT 4.00 GOVORIMO O BLUESU 4.30 VOYAGER 5.00 SHOW SELINE SCOTT

ZDF

5.00 DALLI DALLI 5.30 JUTRANJI PROGRAM 9.00 DNEVNI PREGLED 9.03 DALLAS 9.45 KAR ŽIVAHNO 10.00 DNEVNA POROČILA 10.03 MAMA IN OČE... 10.35 AKTUALNO O MODI IN TRENDIH 11.00 DNEVNI PREGLED 11.04 LEGENDA O DICKU TURPINU, amer. zgodovinsk. film, režija James Neilson 12.40 PREGLED 12.55 PREGLED TISKOVNIH NOVIC 13.00 DNEVNI PREGLED 13.45 DALLI DALLI 14.15 OTROCI IZ BULERBUJA , Liza in njena ovčka 14.38 TEOSOV ROJSTNI DAN 15.05 IOGO 15.15 OSTRŽEK 15.45 DANES 15.50 LETEČI ZDRAVNIKI! 16.35 MERA ŽIVLJENJA 17.00 ZDF OPOLDANSKI MAGAZIN 18.45 LOTO 19.00 DANES 19.20 VREME 19.25 SOKO 20.15 TA ČUDOVITI SVET, O dobermanih, dalfih...moderator Hanns Joachim 21.00 NOVICE O ZDRAVJU 21.45 DANES 22.15 RAZPOZNAVNI ZNAK D 23.00 DERRICK, nem.čeh.avs.krim. nadlj. 0.00 DANES ZVEČER 0.15 TENIS ATP 1.00 ČMRLJEVA ZADNICA, amer. komedija, režija Jerry Kramer 2.20 POWER VISION

MTV

6.00 JUTRANJI MIKS 8.30 ROKUMENTAREC: Red Hot Chilli Peppers 9.00 JUTRANJI MIKS 12.00 EVROPSKI TOP 20 13.00 NAJVEČJE USPEŠNICE 14.00 GLASBA NON STOP 16.00 IZBERI MTV 17.00 POPOLDANSKI PROGRAM 19.00 SOAP DISH 19.30 V ŽIVO NA MTV: Alanis Morisette 20.00 NAJVEČJE USPEŠNICE 21.00 BRUCE SPRINGSTEEN: uspešnice 22.30 AMOUR 23.30 THE HEAD 0.00 HOOTIE AND THE BLOWFISH, unplugged 1.00 NOČNI VIDEO

3 SAT

7.05 ČEBELICA MAJA 7.30 LUTKE 9.00 ČAS V SLIKI 9.05 ČAS ZA KULTURO 9.45 SLIKE IZ NEMČIJE 10.30 VIZAVI 11.30 ZAKLADI SVETA 11.45 MONA LISA 12.30 NEKOČ JE BILO VESOLJE 13.00 LUTKE 13.30 ODVETNIK 13.55 NEPRISTRANSKI POGLEDI 14.00 PARADA USPEŠNIC 14.45 PLESNA HIŠA 15.35 DR. MAG 16.00 O MODNIH SMEREH IN SANJAH, film 16.30 OD RIMA DO RENA: RIMLJANI 17.00 SLIKE IZ ŠVICE 17.45 POTOVALNI MAGAZIN 18.15 MINI ZIB 18.25 POZOR! STROGO ZAUPNO! 18.53 ŠPANČEK, ZASPANČEK 19.20 ČAS ZA KULTURO 20.00 DNEVNIK 20.15 APOKALIPSA POZNEJE, Demografska politika v Indiji in na Kitajskem 21.00 JABOLKO SPORA 21.30 ZARES EKSPLOZIVNO 22.00 ČAS V SLIKI 22.30 INGEBORG LÖSCHER, dok. f. 23.10 PONAREJEVALEC LJUBEZNI I., 0.35 DESET PRED DESETO 1.00 MATADOR, špan. f. 2.40 VENERINA PAST, nem. erot. f. 4.15 BODI NEŽEN, PINGVIN, nem.-avstrij. kom.

EUROSPORT

8.30 AVTOMOBILIZEM, serija indy, posnetki dirke v Nazarethu 10.00 ROLKANJE 12.00 NOGOMET, napoved EP 13.00 KARTING, EP v Salbrisu, posnetki 14.00 EUROFUN, magazin 14.30 SLAM, košarkarski magazin 15.00 TENIS, turnir v Rimu, prenos 19.00 MOTORJI, magazin 20.00 FORMULA 1, GP magazin 20.30 TENIS, turnir v Rimu, posnetki 22.30 NOGOMET, pokal UEFA 0.30 TENIS, pregled ATP turnirjev

DSF

3.00 ROKOBORBA 4.00 ACTION 5, American Gladiators 5.00 JAHANJE, magazin 5.15 V FORMI Z DSF 5.45 MAGIČNI ŠPORTI 7.15 ZVEZDNIKI ŠPORTA 8.00 NOGOMETNI KVIZ 8.45 DOMINION, reklame 9.00 HATTRICK ESPANOL, nogomet 10.00 OFENZIVNO 11.00 V FORMI Z DSF 11.30 MAGIČNI ŠPORTI 13.00 ŠPORTNI KVIZ 13.45 NOGOMETNI KVIZ 14.30 MOTO ŠPORT, magazin 15.30 OFENZIVNO 16.30 GILLETTE WORLD SPORT SPECIAL 17.00 MAGIČNI ŠPORTI 18.30 ZVEZDNIKI ŠPORTA, kviz 19.15 NOGOMETNI KVIZ 20.00 ŠPORTNI TELEGRAM 20.05 KLASIKI ŠPORTA 20.15 MOTO ŠPORT 21.15 ZGODOVINA OLIMPIJSKIH IGER 22.15 ŠPORTNA POROČILA 22.30 BOKS, mednarodni profesionalni boj različnih kategorij 23.15 ROKOBORBA 00.15 ACTION 7, American Gladiators 1.15 NEPOSREDNO, reklame 1.45 MOTO ŠPORT 2.45-3.00 KLASIKI ŠPORTA

ORF 1

6.00 ROSEANNE 6.25 MINI ZIB 6.35 HERO TURTLES 7.00 ARTEFIX 7.10 PERRINE 7.35 AM DAM DES 7.50 DEŽELA UGANK 8.00 DAVID 8.35 ANIMANIACS 9.05 ALF 9.35 KDO JE TUKAJ GOSPODAR? 9.55 POLNA HIŠA 10.20 A-TEAM 11.10 KADMOS, TEBANSKI TIRAN, ital. f. 13.00 DAVID 13.40 PERRINE 14.05 AM DAM DES 14.20 DEŽELA UGANK 14.30 HERO TURTLES 14.55 ARTEFIX 15.05 ANIMANIACS 15.30 MINI ZIB 15.40 BABILON 5 16.25 A-TEAM 17.15 KATTS & DOG 17.40 KDO JE TUKAJ GOSPODAR? 18.05 POLNA HIŠA 18.30 ALF 19.00 ROSEANNE 19.30 ČAS V SLIKI 20.00 ŠPORT 20.15 ŠPORT 22.30 KRAJ ZLOČINA 0.00 ČAS V SLIKI 0.05 V SREDIŠČU PEKLA, am. srhlj. 1.35 ČAS V SLIKI 2.05 SCHIEJOK VSAK DAN 3.05 DOBRODOŠLA, AVSTRIJA! 4.55 FUMANČUJEVA MASKA, am. grozlj.

ORF 2

9.00 ČAS V SLIKI 9.05 SCHIEJOK VSAK DAN 10.15 UMOR JE NAPISALA 11.05 AVSTRIJA DANES 11.35 AVSTRIJA DANES 12.00 ČAS V SLIKI 12.10 UNIVERSUM 13.00 ČAS V SLIKI 13.10 NA PRIZORIŠČU 13.40 UMOR, JE NAPISALA 14.25 KALIFORNIJSKI KLAN 15.10 BOGAT IN LEP 16.00 SCHIEJOK VSAK DAN 17.00 ČAS V SLIKI 17.05 DOBRODOŠLA, AVSTRIJA! 19.00 AVSTRIJA DANES 19.30 ČAS V SLIKI 20.00 NEPRISTRANSKI POGLEDI 20.15 HELP TV 22.00 ČAS V SLIKI 22.30 PRIJATELJI ALI SOVRAŽNIKI, Arabci in Izraelci - sovražniki ali sosedje 23.35 VEČNI JUD, avstrij. nemi f. 0.40 THEODOR HERZL - OČE CIONIZMA, dok. igra 2.10 NEPRISTRANSKI POGLEDI 2.15 KALIFORNIJSKI KLAN 3.05 ČAS ZA KULTURO 3.35 VIDEONOČ

MADŽARSKA 1

5.40 VAŠKA TV 6.00 SONČNI VZHOD, jutranji informativni magazin 9.00 POROČILA 9.10 KALIFORNIJSKE SANJE, serija 9.35 DOPOLDNE, magazin, vmes Hotel Paradiž, serija 12.00 POROČILA 12.05 POSEL 12.25 TELEPAKK, predstavitev izdelkov 14.10 SLOVENSKI UTRINKI, magazin 14.35 ECRANUL NOSTRU 15.00 POROČILA 15.10 NAŠA DEDIŠČINA 15.30 ZGODOVINA, za šolarje 16.00 POROČILA 16.05 LJUDJE V NARAVI 16.30 TOP MODEL, serija 17.00 VKLOPI, zabavne 17.30 SMERNICA 17.55 NUJNA POMOČ, službostni program 18.05 TELE VIDEO'96 18.10 IŠČEMO IZGINULE ODRASLE 18.15 POSEL, gospodarske informacije 18.30 KVIZ 19.00 PRAVLJICA 19.15 AŽURNO 19.30 DNEVNIK, telešport 20.15 GESTA MADŽAROV 20.20 LEPI NOVI SVET 20.50 DEKLAMACIJA 21.00 OB STOLETNICI FILMA, Sindbad, madžarski film 22.35 SVOBODNO ŽIVLJENJE, rusko-francoski film 0.10 DNEVNIK MTV IN BBC

RAIUNO

6.00 EURONEWS 6.30 POROČILA 6.45 JUTRANJI SPORED 7.35 EKONOMIJA 7.00-8.00-9.00 POROČILA 9.35 Prič z bogastvom, igra A. Magnani 11.05 ZELENO JUTRO 11.30 POROČILA 12.25 VREME 12.30 FLASH 12.35 GOSPA V RUMENEM, serija 13.30 TV DNEVNIK, EKONOMIJA 14.10 Dolina kraljev, igra R. Taylor 15.45 RISANKE 17.30 ZORRO, serija 18.00 POROČILA 18.10 ITALIJA ZVEČER 18.50 LUNAPARK 19.35 TV DNEVNIK, VREME, ŠPORT 20.35 LUNAPARK 20.50 Po nevihti, igra S. Berger 22.40 DOSSIER 23.10 POROČILA 23.15 OD VRAT DO VRAT 0.00 POROČILA 0.25 HOROSKOP, VREME 0.30 VEDETI 1.00 POTIHOMA 1.15 Predsednica, kom. 2.40 GLASBENA ODDAJA, vodi Red Ronie 3.30 POROČILA 4.00 MUSIC CLUB 4.30 UNIVERZA

RAIDUE

7.00 RISANKE 8.00 BLOSSOM, serija 8.25 DRUŽINA DROMBUSCH, serija 9.20 POTREBUJEM TE 9.30 FUORI DAI DENTI 11.45 POROČILA 12.00 VAŠE ZADEVE 13.00 TV DNEVNIK, VREME 14.15 VAŠE ZADEVE 14.40 KADAR SE LJUBI, soap 15.10 SANTA BARBARA, soap 16.00 FLASH 16.05 V postelji z možem, igra P. Kensit 17.15 FLASH, VREME 18.20 FLASH, ŠPORT 18.45 INŠPEKTOR TIBBS, serija 19.35 POROČILA, ŠPORT 19.50 GO-CART 20.30 TV DNEVNIK 20.50 Zgodovinsko središče, 1. del, igra G. De Sio 22.35 FORMAT 23.35 POROČILA, VREME 0.30 NEŽNA JE NOČ 1.35 DOBIMO SE V KINU 1.40 USODE, soap 2.25 SEPARÉ 2.45 UNIVERZA

RETEQUATTRO

6.00 MALO LJUBEZNI 6.30 JEFFERSONOVI 7.00 EKONOMSKI KVADRANT 8.00 ZAKON V LOS ANGELSU 9.00 DVE ŽENSKI, EN OBRAZ 10.00 CIGANKA 10.30 RENZO IN LUCIJA 11.30 POROČILA 11.45 MOČ LJUBEZNI 12.30 HIŠICA V PRERIJI 13.30 POROČILA 14.00 NARAVNO LEPA 14.15 STEZE 15.30 ZA LJUBEZEN ALI ZA DENAR, amer. film 17.45 DAN ZA DNEM 19.25 POROČILA 19.50 GAME BOAT, kviz 19.51 RISANKE 20.13 GAME BOAT 20.17 RISANKE 20.36 GAME BOAT 20.40 DAN ZA DNEM: PRIJATELJICE ŽIVALI 22.45 NAJLEPŠI FILMI NA RETEQUATTRO: Nočni taksisti, amer. film 23.30 POROČILA 1.30 IZ JUTRIŠNJIH ČASOPISOV 1.40 NARAVNO LEPA 1.50 SOBOTA PO ITALIJANSKO, ital. film 3.10 MOŠKI ZA 6 MILIJONOV DOLARJEV 4.00 MANNIX 4.50 ROPERSOVI 5.10 KOJAK

ITALIA 1

6.10 DRAGI JOHN 6.40 JUTRANJI CIAO, CIAO, risanke 9.15 SUPERVICKY 9.45 STARŠI V JEANSU 10.20 MACGYVER 11.25 PLANET 11.30 T. J. HOKER 12.25 ODPRTI STUDIO 12.45 DELA IN HUDODELSTVA 12.50 ŠPORTNI STUDIO 13.00 RISANKE 15.05 GENERACIJA X 16.20 BAYSIDE SCHOOL 16.45 BEVERLY HILLS 90210 17.45 PRVI POLJUBI 18.30 ODPRTI STUDIO 18.50 ŠPORTNI STUDIO 19.05 BAYWATCH 20.00 MR. COOPER 20.30 LEPA NORA IN NEVARNA, amer. film 22.30 MEDICINAKSA FAKULTETA, amer. komedija 23.30 DELA IN HUDODELSTVA 0.40 ITALIA 1 ŠPORT 1.50 PLANET 3.00 BAYWATCH 4.00 MACGYVER 5.00 T. J. HOKER 6.00 TRI SRCA V ZAKUPU

CANALE 5

6.00 PRVA STRAN 8.45 SHOW MAURIZIA COSTANZA 11.30 FORUM, vodi Rita dalla Chiesa 13.00 POROČILA 13.25 DNEVNE NERODNOSTI 13.40 BEAUTIFUL 14.15 ROBINSONOVI 14.45 HIŠA CASTAGNA 16.00 OTROŠKA ODDAJA Z RISANKAMI 18.00 CENA JE PRAVA, vodi Iva Zanicchi 19.00 KOLO SREČE, vodi Mike Bongiorno 20.00 POROČILA 20.25 TO JE NOVICA 20.40 VEČERNI PRIJATELJI, vodi Maria De Filippi 23.00 POROČILA 23.15 SHOW MAURIZIA COSTANZA 0.00 POROČILA 0.15 SHOW MAURIZIA COSTANZA 1.30 DNEVNE NERODNOSTI 1.45 TO JE NOVICA 2.00 POROČILA 2.30 CIN, CIN 3.00 POROČILA 3.30 MEJE DUHA 4.00 POROČILA 4.30 TARGET 5.00 NONSOLOMODA 5.30 POROČILA

HRVAŠKA 1

7.25 POROČILA 7.30 SANTA BARBARA 8.15 DOBRO JUTRO 10.00 POROČILA 10.05 IZOBRAŽEVALNI PROGRAM 12.00 DNEVNIK 12.20 LJUBEZEN, ser. 12.40 PRIDI V LAS VEGAS, am. film 14.35 ZA OTROKE IN MLADINO 15.05 POROČILA, IZOBR. PROGRAM 16.15 ZA OTROKE IN MLADINO 16.45 HRVAŠKA DANES 17.45 KRISTALNI IMPERIJ, ser. 18.15 KOLO SREČE 18.50 VIRUS 19.20 LOTO 19.30 DNEVNIK 20.10 POSLOVNI KLUB 20.45 MUČENIKI KRIŽEVEGA POTA, dok. odd. 21.40 PRAZNIK STRUN, glas. odd. 22.15 DNEVNIK 22.35 S SLIKO NA SLIKO 23.05 Z SMISLOM IN RAZLOGOM 23.55 POROČILA

HRVAŠKA 2

17.30 LEPA NAŠA, dok. odd. 18.00 ARKTIKA - ANTARKTIKA, dok. ser. 18.30 MARIJAN MATKOVIĆ, izobr. odd. 19.00 HUGO 19.30 DNEVNIK 20.10 NOGOMETNI POKAL UEFA: Bordeaux - Bayern 22.05 TEKSAŠKI RANGER, ser.

TV 5

6.00 JUTRANJI PROGRAM 12.35 FRANCOSKI DNEVNIK 13.00 PARIŠKE LUČI 13.30 KINO 15.00 ODKRITJE 15.30 SRČNE DAME 16.00 DNEVNIK TV 5 16.15 BIBI IN PRIJATELJI 16.45 FA SI LA 17.15 STUDIO GABRIEL 17.45 VPRAŠANJA ZA ŠAMPIONA 18.15 AMERIŠKE VIZIJE 18.25 VELIKA IGRA RAZISKOVALCEV 18.30 DNEVNIK TV 5 19.00 PARIŠKE LUČI 19.25 VREME 19.30 ŠVICARSKI DNEVNIK 20.00 SANJE NISO POTREBNE 21.00 RAZLIČNA DEJSTVA 21.55 VREME 22.00 FRANCOSKI DNEVNIK 22.30 HONG KONG 23.25 VEDETI VEČ 0.30 NOČNI PROGRAM

TNT

TEMA: MEŠANO 20.00 Plinska svetilka 22.00 Some Came Running 0.30 Pretty Maids All In The Row 2.10 Klub Peklenski ogenj 3.50 Plinska svetilka

DISCOVERY

17.00 ČASOVNI POPOTNIKI 17.30 ČLOVEK/NARAVA 18.00 RAZISKOVALNE ODPRAVE 19.00 PARAMEDICINA 19.30 ONSTRAN LETA 2000 20.30 MISTERIJI, ČAROVNIJE IN ČUDEŽI 21.00 SKRIVNOSTNI SVET ARTHURJA C. CLARKA 21.30 PREGANJALCI DUHOV 22.00 HITLER: DIKTATOR 23.00 AMERIŠKI RETRO: CADILLAC 0.00 ŽIVLJENJE S KROKODILI

Sanles

Pohištvo mojih sanj

SLOVENIJA 1

10.00 VIDEOSTRANI
10.15 OTROŠKI PROGRAM
10.15 K. BRENKOVA: DEKLICA DELFINA IN LISICA ZVITOREPKA. 2/7
10.30 HOV!. ANGLEŠKA NANIZANKA. 2/8
10.55 TEDENSKI IZBOR
10.55 ROKA ROCKA
11.45 IZGUBLJENE CIVILIZACIJE. 10., ZADNJI DEL ANGLEŠKE DOKUMENTARNE SERIJE
12.35 OD MAZURKE DO MRKEVCE: AFS FRANCE MAROLT. 2. DEL
13.00 POROČILA
13.05 KOLO SREČE. PONOVITEV TV IGRICE
13.35 ZGODBE IZ ŠOLJKE
14.05 VIDEOSTRANI
15.15 TEDENSKI IZBOR
15.15 DLAN V DLAN
15.30 MEDNARODNA OBZORJA: POLJSKA
16.20 LJUDJE IN ZEMLJA
17.00 TV DNEVNIK 1
17.10 OTROŠKI PROGRAM: POD KLOBUKOM
18.00 FALLERJEVI. NEMŠKA NANIZANKA. 16/36 (VPS 18.00)
18.30 KOLO SREČE. TV IGRICA
19.00 VČERAJ, DANES, JUTRI
19.10 RISANKA
19.30 TV DNEVNIK 2, VREME
19.56 ŠPORT
20.05 GOSPOD BEAN. ANGLEŠKA NANIZANKA. 12/13 (VPS 20.05)
20.35 FILM TEDNA: MARTA IN JAZ. MEDNARODNA KOPRODUKCIJA (VPS 20.35)
22.20 VČERAJ, DANES, JUTRI
22.30 TV DNEVNIK 3, VREME (VPS 22.30)
22.50 ŠPORT
23.00 SEVERNA OBZORJA. AMERIŠKA NANIZANKA. 1/22 (VPS 23.00)
23.50 WIMBLEDONSKI ZASTRUPLJEVALEC. ANGLEŠKA NADALJEVANKA. 2/3 (VPS 23.50)
0.40 POROČILA
0.45 TV JUTRI, VIDEOSTRANI

SLOVENIJA 2

8.00 EURONEWS
8.50 TEDENSKI IZBOR
8.50 PRISLUHNIMO TIŠINI
9.20 V ŽARIŠČU
9.50 (NE)ZNANI ODER
10.40 STOLETJE FILMA: FRANCOSKI FILM. FRANCOSKA DOKUMENTARNA ODDAJA
11.30 PAPEŽ JANEZ PAVEL II.. AMERIŠKI FILM
13.55 GOSPOD BEAN. ANGLEŠKA NANIZANKA. 11/13
14.20 SEAQUEST. 21.. ZADNJA EPIZODA AMERIŠKE NANIZANKE
15.05 PESEK ČASA. AMERIŠKA NADALJEVANKA. 1/4
15.55 AJDOVŠČINA: I. TEKMA ZA SLOVENSKI POKAL V NOGOMETU. PRIMORJE - SCT OLIMPIJA. PRENOS
17.55 VČERAJ, DANES, JUTRI
18.00 PO SLOVENIJI
18.45 IZ DEŽEVNEGA TROPSKEGA GOZDA. 1/6 (VPS 18.45)
19.15 V VRTINCU
20.05 V ŽARIŠČU
20.40 BORDEAUX: 2. FINALNA TEKMA POKALA UEFA. BORDEAUX - BAYERN. PRENOS
22.35 PLESNI NOKTURNO: REGINA KRIŽAJ IN DAMJAN MOHORKO
22.45 POMLAD NA DUNAJU. POSNETEK KONCERTA (VPS 22.20)
0.15 EURONEWS

POPtv

10.00 SANTA BARBARA, ponovitev nadaljevanke
11.00 MAGNUM, ponovitev nanizanke
12.00 POP KIVZ, ponovitev
12.30 M.A.S.H., ponovitev nanizanke
13.00 KUHAJMO SKUPAJ, ponovitev kulinarične oddaje
13.30 Z MISLIJO NA PETEK, ponovitev nadaljevanke
14.30 OGRAJE NAŠEGA MESTA, ponovitev nanizanke
15.30 ITC MAGAZIN
16.00 POP 30
16.30 SANTA BARBARA, nadaljevanka
17.30 NEVERJETNI VOHUNI, nanizanka
18.30 KRILA, nanizanka
19.00 POP KVIZ
19.30 24 UR
20.00 KRVAVA MARIE, film
22.00 M.A.S.H., nanizanka
22.30 OBRAZ TEDNA
23.00 MAGNUM, nanizanka
0.00 24 UR, ponovitev
0.30 POP 30, ponovitev

KANAL A

14.55 SPOT TEDNA
15.00 TV PRODAJA
15.20 RISANKA, ponovitev
15.50 TROPSKA VROČICA, ponovitev 17. dela
16.40 POSLOVNA TVEGANJA, ponovitev 6. dela
17.10 ŽIVETI DANES, ponovitev
17.40 TV PRODAJA
18.00 SPLOŠNA PRAKSA, 51. del avstralske nanizanke
19.00 CNN POROČA
19.30 RISANKA
20.00 TROPSKA VROČICA, 18. del ameriške nanizanke
21.00 DANCE SESSION, oddaja o plesu
21.30 SPLOŠNA PRAKSA, ponovitev 51. dela
22.25 TV PRODAJA
22.45 SPOT TEDNA
22.50 VIDEOSTRANI
0.00 CNN POROČA

VTV Kanal 52

08.55 TV URA
09.00 DOBRO JUTRO, informativno-razvedrilna oddaja
09.30 47R. VTV MAGAZIN, ponovitev
09.55 EPP / VABIMO K OGLEDU
10.00 ŠPORTNI TOREK, ponovitev
10.20 ŠPORTNI GOST, ponovitev
12.00 Videostrani
18.55 NAJ SPOT DNEVA / TV URA
19.00 REGIONALNE NOVICE
19.05 OTROŠKI PROGRAM : RISANKE
19.30 TV IZLOŽBA
20.00 EPP / VABIMO K OGLEDU
20.05 TO JE LJUBEZEN, humoristična nanizanka
20.30 VIDEO TOP, kontaktna oddaja o rock glasbi
21.30 IZBOR IZ ODDAJE DOBRO JUTRO
21.55 TV URA / REGIONALNE NOVICE
22.00 HOROSKOP
22.05 TV IZLOŽBA
22.10 VIDEOSTRANI do 24.00

KOPER

16.00 EURONEWS 16.30 DIALOGI - oddajo vodi EZIO GIURICIN 17.30 AMERIŠKI AVTORJI: CARL SANDBURG 18.00 SLOVENSKI PROGRAM BLIŽNJA SREČANJA TRETJE VRSTE 18.45 PRIMORSKA KRONIKA 19.00 VSE DANES - TV DNEVNIK 19.30 AMERIŠKI AVTORJI: CARL SANDBURG 20.00 EURONEWS 20.30 NOČNI SODNIK - tv nanizanka 21.00 KONCERT STRADIVARI V PORTOROŽU - Komorni orkester Interpreti Veneziani s solistom slovenskim violinistom Tomažem Lorenzom na slavni violini stradivari 22.00 VSE DANES - TV DNEVNIK 22.15 RAZKOŠNA DEKLETA - italijanski film, 1952, režija: Bernard Vorhaus, igrata: Anna Maria Ferrero, Jacques Sernas

CATV * * *

19.55 TV NAPOVEDNIK, 20.00 RISANKE, 20.30 TRENUTEK ODLOČITVE - ODDAJA V ŽIVO, 21.30 CELJE DANES, 21.40 REZERVIRANO ZA ŠPORTNI PRENOS, 23.00 VIDEO STRANI.

SKY NEWS

7.00 DOBRO JUTRO S SKY NEWS 10.30 KAM NA POČITNICE 11.30 ABC NOČNA LINIJA 12.00 POSLOVNE NOVICE IZ SVETA 14.30 CBS JUTRANJA POROČILA 15.30 V ŽIVO IZ PARLAMENTA 18.00 V ŽIVO OB ŠESTIH 19.30 VEČER Z ADAMOM BOULTONOM 20.30 ŠPORTNA ODDAJA 22.30 NOVICE IZ SVETA IN POSLOVNOST 00.30 CBS VEČERNA POROČILA 00.30 ABC VEČERNA POROČILA 2.30 VEČER Z ADAMOM BOULTONOM 3.30 OBLIKOVALEC NOVIC 4.30 V ŽIVO IZ PARLAMENTA 5.30 CBS VEČERNA POROČILA

BBC WORLD

11.00 BBC poročila 11.30 FILM '96, z Barryem Normanom 12.00 BBC poročila 14.00 BBC WORLD novice 14.15 PANORAMA, dokumentarna oddaja 15.00 BBC novice 15.15 POSLOVNE novice 15.30 POROČILA IZ AZIJE 16.30 MAČKE, poljudna oddaja 17.00 DNEVNE novice 17.05 VELIKO POTOVANJE, dokumentarna oddaja 18.00 BBC WORLD novice 18.30 TOP GEAR, poljudna oddaja 19.00 SVET DANES, poročila 21.00 DNEVNE novice 21.05 VELIKA POTOVANJA Z ŽELEZNICO 22.00 BBC WORLD novice, vreme 22.30 VZHODNA KUHINJA, vodi Madhur Jaffrey 23.00 BBC WORLD novice 0.00 BBC WORLD novice 1.00 BBC WORLD novice

VOX

6.00 DOBRI ČASI.. 6.35 DOMINION 6.55 TRGOVINSKE POLICE 7.25 DOBRI ČASI.. 8.00 POLICIJSKI REVIR HILL STREET 9.00 STARSKY IN HUTCH 10.00 KOLT ZA VSE PRIMERE 11.00 CHIPs 12.00 ZAKON IN RED 12.55 DOBRI ČASI, SLABI ČASI 14.00 ANGEL NA ZEMLJI, am. naniz. 15.00 STARSKY IN HUTCH, naniz. 16.00 KOLT ZA VSE PRIMERE, naniz. 17.00 CHIPs, naniz. 18.00 POROČILA 18.20 REPORTAŽNI MAGAZIN 19.00 ZAKON IN RED, naniz. 20.00 INDONEZIJA, fran. drama 23.00 UMOR ŠTEV. ENA, naniz. 0.05 POZNA POROČILA 0.15 SRCE UTRIPA 1.15 VESOLJE 2063 2.10 OKROG RDEČEGA MORJA 2.50 REPORTAŽNI MAGAZIN

PRO 7

5.25 SAM, ponedeljkov magazin 5.55 TAFF, magazin 6.15 HIŠICA V PRERIJI 7.00 PALČKI 7.25 NEDOKONČANA ZGODBA 7.50 ROŽNATI PANTER 8.15 VSI POD ISTO STREHO 8.45 KDO JE TUKAJ ŠEF? 9.15 BILL COSBY SHOW 9.45 SMRTNI STRAH, fran. krim. film, 1984 - igrajo: Lino Ventura, Lea Massari, Jean Poiret, Elisabeth Bourgine, Beatrice Agenin, Jean-Pierre Bacri, Robert-Hoffmann 11.45 AGENTKA S SRCEM 12.35 HOTEL 13.30 SAM, opoldanski magazin 14.00 ARABELLA KIESBAUER 15.05 HIŠICA V PRERIJI 16.05 PALČKI 16.30 NEDOKONČANA ZGODBA 16.45 ROŽNATI PANTER 17.25 VSI POD ISTO STREHO 17.55 KDO JE TUKAJ ŠEF? 18.25 BILL COSBY SHOW 19.00 TAFF, magazin 19.30 POROČILA 19.50 ŠPORT IN VREME 20.00 TIPIČNO!, am. kom., 1991 - igrajo: Kevin Bacon, Elizabeth Perkins, Nathan Lane, Anthony LaPaglia, Sharon Stone, Stanley Anderson 22.10 LJUBEZEN IN GREH, oddaja o spolnosti 23.00 NOČNE OČI 3, am. shr. 0.40 POROČILA 0.50 FOCUS TV, magazin 1.40 ARABELLA NIGHT 3.00 POROČILA 3.10 AGENTKA S SRCEM 3.55 POROČILA 4.05 JUŽNA ZVEZDA, fran.-angl. pust. film

SAT 1

5.30 NEMČIJA DANES ZJUTRAJ 9.00 ZAKON V LA. 10.00 IMAŠ BESEDE?! 10.30 FANT, DAMA, POSLUŠNOST 11.00 KERNER 12.00 VERA OPOLDNE 13.00 TRAPPER JOHN, M.D. 14.00 TRD, A PRISRČEN 15.00 VESOLJSKA LADJA ENTERPRISE - PRIHODNJE STOLETJE 16.00 OBALNA STRAŽA 17.00 FRITZ IN CO. 17.30 REGIONALNA POROČILA 18.00 POJDI NA VSE! 18.30 POROČILA 19.00 KOLO SREČE 20.00 KOENIG, Past za lutke, nem. krim. naniz., 1995/96 - igrajo: Guenter Strack, Michael Roll, Christian Standke, Udo Thomer, Hildegard Kuhlenberg, Nadine Boetticher, Sebastian Muenster 21.00 TROJICA 22.00 MARŠAL, Brezobzirna igra, am. krim. naniz., 1995 - igrajo: Jeff Fahey, Craig Wasson, Deborah van Valkenburgh 23.00 SHOW HARALDA SCHMIDTA 0.00 DELTA FORCE 2.20 VESOLJSKA LADJA ENTERPRISE - PRIHODNJE STOLETJE: PREGLED PROGRAMA 3.25 OBALNA STRAŽA - REŠEVALNI PLAVALCI Z MALIBUJA 4.15 MARŠAL 5.05 VERA OPOLDNE 5.55 KERNER

RTL

5.30 POROČILA 5.32 DOBRO JUTRO! 5.35 BOGAT IN LEP 6.00 POROČILA 6.05 SLEDGE HAMMER 6.30 POROČILA 6.35 DOBRI ČASI, SLABI ČASI 7.00 TOČKA 7 7.30 POROČILA 7.35 MED NAMI 8.00 POROČILA 8.05 SPRINGFIELD STORY 9.00 POROČILA 9.05 KALIFORNIJSKI KLAN 10.00 BOGAT IN LEP 10.30 MOJA MALA SOLEDAD 11.00 CENA JE VROČA 11.30 DRUŽINSKI DVOBOJ 12.00 TOČKA 12 12.30 ZLATA DEKLETA 13.00 UMOR, JE NAPISALA 14.00 BÖRBEL SCHÖFER, Tako zapeljujem svojega moža 15.00 ILONA CHRISTEN, Molk moških 16.00 HANS MEISER, Prepovedana radost - ko morala in religija pokvarita zabavo 17.00 JEOPARDY! 17.30 MED NAMI 18.00 DOBER VEČER! 18.30 ZVEZDNI MAGAZIN 18.45 POROČILA 19.10 EKSPLOZIVNO 19.40 DOBRI ČASI, SLABI ČASI 20.15 UKRADENA NEDOLŽNOST I., am. srhlj. 21.05 TV NASVET 21.15 UKRADENA NEDOLŽNOST II. 22.10 STERN TV 0.00 NOČNI DNEVNIK 0.30 ALIGATOR, am. groz. 2.00 HIŠA, am. groz. 3.30 NOČNI DNEVNIK 4.00 ALIGATOR

RTL 2

6.10 RISANKE 9.30 FLIPPER, ponovitev 10.00 SMEJTE SE, PROSIM! 10.30 ČLOVEK ZA ŠEST MILJONOV DOLARJEV, ponovitev 11.25 ZORRO, ponovitev 11.55 RISANKE 16.20 ZORRO, nanizanka 16.50 RAZRED '96, nanizanka 18.05 FLIPPER, nanizanka 18.35 ŠE DOBRO, DA IMAMO MARIJO, nanizanka 19.45 SMEJTE SE, PROSIM! 20.15 KMETIJA V MONTANI, ameriški film 22.35 SNIPER, ameriški film 0.15 PEEP!, ponovitev 1.15 KMETIJA V MONTANI, ponovitev 3.10 NOVICE IZ SVETA 3.40 SNIPER, ponovitev 5.10 BENSON, nanizanka

KABEL 1

4.55 LASSIE, ponovitev 6.05 BONANZA, ponovitev 7.00 HUGOV SHOW, ponovitev 7.55 RISANKE 10.45 LASSIE, nanizanka 11.15 OČARLJIVA JEANNIE, ponovitev 11.45 TAKŠEN TEATER ZARADI LJUBEZNI!, ameriška komedija 13.30 FBI, nanizanka 14.25 KOBRA, nanizanka 15.15 VISOKA GOŠČAVA, nanizanka 16.05 BONANZA, nanizanka 17.05 TARZAN, nanizanka 17.30 HUGOV SHOW, Interaktivna igra 18.30

VA, nanizanka 16.10 BONANZA, nanizanka 17.05 TARZAN 17.30 HUGOV SHOW 18.30 OČARLJIVA JEANNIE, nanizanka 19.00 POLNA KLETKA JUNAKOV, nanizanka 19.30 M.A.S.H., nanizanka 20.00 DVA, nanizanka 21.05 PROFESIONALCI, nanizanka 22.05 T. J. HOOKER, nanizanka 23.05 HARDBALL, nanizanka 0.00 PROFESIONALCI, ponovitev 1.00 M.A.S.H. ponovitev 1.25 POLNA KLETKA JUNAKOV, ponovitev 1.55 FBI, ponovitev 2.45 HOOKER, ponovitev 3.35 HARDBALL, ponovitev

SUPER CHANNEL

6.00 EVROPA 2000 6.30 ITN POROČILA 7.00 DANES 9.00 SUPER TRGOVINA 10.00 EVROPSKO DENARNO KOLO 14.30 THE SQUAWK BOX 16.00 AMERIŠKO DENARNO KOLO 17.30 FT POSLOVNA POROČILA 18.00 ITN POROČILA 18.30 POGOVORI Z DAVIDOM FROSTOM 19.30 SHOW SELINE SCOTT 20.30 FRONTALNO 21.30 ITN POROČILA 22.00 ŠPORT NA NBC 23.00 NOCOIŠNJI SHOW, izbor 0.00 POZNO PONOČI, izbor 1.00 KASNEJE, vodi Greg Kinnear 1.30 NBC NOČNA POROČILA 2.00 NOCOIŠNJI SHOW, vodi Jay Leno 3.00 GOVORIMO O BLUESU

ZDF

5.00 DALLI DALLI 5.30 JUTRANJI MAGAZIN 9.00 DNEVI PREGLED 9.30 MONA LIZA 9.45 VELIKA ŽOGA 10.00 DNEVNI PREGLED 11.03 NOVICE IZ SVETA 10.45 VSE KAR JE PRAVIČNO 11.00 DNEVNI PREGLED 11.04 PRISRČNO OD HEINZA SCHENKA 12.35 PREGLED 12.55 PREGLED TISKOVNIH NOVIC 13.00 DNEVNI PREGLED 13.05 OPOLDANSKI MAGAZIN 13.45 DALLI DALLI 14.15 OTROCI BULARBUJA 14.38 TEOSOV ROJSTNI DAN 14.40 REGRAT 15.15 OSTRŽEK 15.45 DANES 15.50 LETEČI ZDRAVNIKI 16.35 MERA ŽIVLJENJA 17.00 POPOLDANSKI MAGAZIN 17.50 STAREC 19.00 DANES 19.20 VREME 19.25 NESREČNI SMEHLJAJ, nem. drama,režija Andreas Gruber, igrata Natja Brunckhorst, Rainer Egger 21.00 NOVICE IZ TUJINE 21.45 DANES 22.15 ŽRELO, nor. film,režija Nils Gaup, i. Mikkel Gaup23.40 DANES ZVEČER 23.55 TENIS, ATP 0.10 KOLEDAR, armen.kanad.nemš.film 1.20 STRUKTURE ATOMA 2.25 AKTUALNO

MTV

6.00 JUTRANJI MIKS 8.30 PRVI POGLED 9.00 JUTRANJI MIKS 12.00 AMERIŠKI TOP 20 13.00 NAJVEČJE USPEŠNICE 14.00 GLASBA NON STOP 16.00 IZBERI MTV 17.00 POPOLDANSKI PROGRAM 19.00 SOAP DISH 19.30 ZAKON CESTE 20.00 BRITANSKA HIT LISTA 22.00 MTV V ŽIVO V AMSTERDAMU 22.30 AMOUR 23.30 THE STATE 0.00 YO! MTV RAP 2.00 NOČNI VIDEO

3 SAT

7.05 ČEBELICA MAJA 7.30 CAPCARAP 9.00 ČAS V SLIKI 9.05 SPOMENIK 9.45 OBZORNIK 10.30 PARLAZZO, Medijski show 11.15 POGOVOR O KULTURI 12.00 OSEBNO 12.30 NEKOČ JE BILO VESOLJE 13.00 NIHČE NI POPOLN 13.30 ODVETNIK 13.55 NEPRISTRANSKI POGLEDI 14.00 POJOČA AVSTRIJA 15.00 KLUB ZA STAREŠE 15.45 MOŠKI IŠČEJO SVOJE OTROKE 16.30 SODOBNIKI 17.00 SLIKE IZ AVSTRIJE 17.45 ZNANOST 18.15 MINI ZIB 18.25 JANNA 18.53 ŠPANČEK ZASPANČEK 19.20 ČAS ZA KULTURO 20.00 DNEVNIK 20.15 NOČNI PRIZORI 21.00 ZNANSTVENI MAGAZIN 21.30 TEHNIČNI MAGAZIN 22.00 ČAS V SLIKI 22.30 KOTTAN PREISKUJE 23.30 POGOVOR Z LORDOM LOVATOM IN RICHARDOM BURTONOM 0.00 NEPRISTRANSKI POGLEDI 0.25 DESET PRED DESETO 0.50 ČAS ZA KULTURO

EUROSPORT

8.30 GIMNASTIKA 10.00 AVTOMOBILIZEM. BPR dirka, posnetki 11.00 MEDNARODNO MOTO POROČILO 12.00 MOTOCIKLIZEM. VN Španije v Jerezu, posnetki 14.00 TRIATLON 15.00 TENIS, turnir v Rimu 19.00 SVET HITROSTI, magazin 20.30 TENIS, turnir v Rimu, prenos 22.30 NOGOMET, evropski 23.30 EUROGOLF MAGAZIN 0.30 BOKS

DSF

3.00 ŠPORT PO SVETU 4.00 KLASIKI BOKSA 5.00 KLASIKI ŠPORTA 5.15 MAGIČNI ŠPORTI, košarka 7.15 ŠPORTNI ZVEZDNIKI 8.00 NOGOMETNI KVIZ 8.45 DOMINION, reklame 9.00 DVOJNA PODAJA 10.00 HATTRICK, nogometna zvezna liga 11.00 MAGIČNI ŠPORTI, košarka 13.45 ŠPORTNI KVIZ 13.45 NOGOMETNI KVIZ 14.30 NOGOMETNI MUNDIAL 15.00 NORMALNO 15.30 HATTRICK, nogometna zvezna liga 16.30 ZGODOVINA OLIMPIJSKIH IGER 17.00 MAGIČNI ŠPORTI 18.30 NOGOMETNI KVIZ 19.15 HATTRICK, nogometna zvezna liga 21.15 VICTOR, športni izbor 22.15 ŠPORTNA POROČILA 22.30 HATTRICK INTERNATIONAL 23.15 ROKOBORBA 00.15 AMERICAN GLADIATORS 1.15 NEPOSREDNO, reklame 1.45 PLES, evrop. prv. v lat.-am. plesih 2.45-3.00 KLASIKI ŠPORTA

ORF 1

6.00 POLNA HIŠA 6.25 MINI ZIB 6.35 KO SO ŽIVALI ZAPUSTILE GOZD 7.10 BUGS BUNNY 7.40 PETER DETEL 8.05 DISNEYJEV FESTIVAL 9.00 ALF 9.30 KDO JE TUKAJ GOSPODAR? 9.55 A-TEAM 10.40 BABILON 5 11.25 ŠIFRA KONDOR 13.00 DAVID 13.40 PERRINE 14.05 AM DAM DES 14.20 DEŽELA UGANK 14.30 HERO TURTLES 14.55 ARTEFIX 15.05 ANIMANIACS 15.30 MINI ZIB 15.40 BABILON 5 16.25 A-TEAM 17.15 KATTS & DOG 17.40 KDO JE TUKAJ GOSPODAR? 18.05 POLNA HIŠA 18.30 ALF 19.00 ROSEANNE 19.30 ČAS V SLIKI 20.00 OSTANITE ŠE NAPREJ Z NAMI!, am. kom. 21.50 UMOR V ORIENT EKSPRESU, brit. krim. 23.50 ČAS V SLIKI 23.55 ANGEL NA MOJEM RAMENU, am. kom. 1.30 ČAS V SLIKI 2.00 SCHIEJOK VSAK DAN 3.05 DOBRODOŠLA, AVSTRIJA! 4.45 ČRNA ROKA MAFIJE, am. f.

ORF 2

9.00 ČAS V SLIKI 9.05 SCHIEJOK VSAK DAN 10.15 UMOR, JE NAPISALA 11.05 NEPRISTRANSKI POGLEDI 11.35 SLIKA AVSTRIJE 12.00 ČAS V SLIKI 12.05 ŠILING 12.35 POBRANO V AVSTRIJI 13.00 ČAS V SLIKI 13.10 ORIENTACIJA 13.40 UMOR, JE NAPISALA 14.25 KALIFORNIJSKI KLAN 15.10 BOGAT IN LEP 16.00 SCHIEJOK VSAK DAN 17.00 ČAS V SLIKI 17.05 DOBRODOŠLA, AVSTRIJA! 19.00 AVSTRIJA DANES 19.30 ČAS V SLIKI 20.00 NEPRISTRANSKI POGLEDI 20.15 GORSKI ZDRAVNIK 21.05 TEMA 22.00 ČAS V SLIKI 22.30 KULTURNI MAGAZIN 23.00 O VELIKIH IN MALIH ZBIRALCIH 23.30 MACBETH, brit. f. 1.45 NEPRISTRANSKI POGLEDI 1.50 KALIFORNIJSKI KLAN 2.35 K STVARI! 3.50 ČAS ZA KULTURO 4.30 VIDEONOČ

MADŽARSKA 1

5.40 VAŠKA TV 6.00 SONČNI VZHOD, jutranji informativni magazin, vmes Matura'96 9.00 POROČILA 9.10 KALIFORNIJSKE SANJE, serija 9.35 DOPOLDNE, magazin, vmes pon. Disneyjevih filmov 12.00 POROČILA 12.05 POSEL 12.25 TELEPAKK, predstavitev izdelkov 14.10 NARODNOSTNE ODDAJE, pon. 15.00 POROČILA 15.10 ODPRTI STUDIO 15.20 KNJIŽEVNOST, za šolarje 16.00 POROČILA 16.05 SEKSFILM, serija 16.30 ANGLEŠKO PODEŽELJE 17.00 VKLOPI, za otroke 17.30 CIVILNA KORAJŽA 18.00 O VERI, za otroke 18.10 BEGAVČKI 18.15 POSEL, gospodarske informacije 18.30 KVIZ 18.55 ZA OTROKE 19.15 AŽURNO 19.30 DNEVNIK 20.05 GESTA MADŽAROV 20.15 DOSJE X, tajni posli FBI 21.05 DEKLAMACIJA 21.10 PANORAMA, svetovna politika 21.45 IZSILJEVANJE, 3. del ital. serije 23.15 GOVORI SE, politični debatni program 0.05 DNEVNIK MTV IN BBC

RAIUNO

6.00 EURONEWS 6.30 POROČILA 6.45 JUTRANJI SPORED 7.00-8.00-9.00 POROČILA 9.35 Ljubimca brez ljubezni, film 10.50 ZELENO JUTRO 11.30 POROČILA 12.25 VREME 12.30 FLASH 12.35 GOSPA V RUMENEM, serija 13.30 TV DNEVNIK, EKONOMIJA 14.10 Grova teče po reki, rež. J. Quillermin 15.45 RISANKE 17.30 ZORRO, serija 18.00 POROČILA 18.10 ITALIJA ZVEČER 18.50 LUNAPARK 19.35 TV DNEVNIK, VREME, ŠPORT 20.35 LUNAPARK 20.50 Po sledeh vetra, rež. M. Solomon 22.40 POROČILA 22.45 OD VRAT DO VRAT 0.00 POROČILA 0.25 HOROSKOP, VREME 0.30 VEDETI 1.00 POTIHOMA 1.15 Nedelja dobrih ljudi, kom. 2.50 GLASBENA ODDAJA, vodi Red Ronie 3.25 POROČILA 3.55 MUSIC CLUB 4.30 UNIVERZA

RAIDUE

7.00 RISANKE 8.10 BLOSSOM, serija 8.30 DRUŽINA DROMBUSCH, serija 9.30 PROTESTANTIZEM 9.50 POTREBUJEM TE 10.00 FUORI DAI DENTI 11.45 POROČILA 12.00 VAŠE ZADEVE 13.00 TV DNEVNIK, VREME 14.15 VAŠE ZADEVE 14.40 KADAR SE LJUBI, soap 15.10 SANTA BARBARA, soap 16.00 FLASH 16.05 Cadillac girls, rež. N. Kendall 17.15 FLASH, VREME 18.15 FLASH, ŠPORT 18.45 INŠPEKTOR TIBBS, serija 19.35 POROČILA, ŠPORT 19.50 GO-CART 20.30 TV DNEVNIK 20.50 INŠPEKTOR DERRICK, serija 22.00 FORMAT 23.30 POROČILA 0.00 TV CONA 0.10 VREME 0.15 TRG ITALIJA PONOČI, vodi G. Magalli 1.10 DOBIMO SE V KINU 1.15 USODE, soap 2.00 SEPARÉ 2.45 UNIVERZA

RETEQUATTRO

6.00 MALO LJUBEZNI 6.30 JEFFERSONOVI 7.00 EKONOMSKI KVADRANT 8.00 ZAKON V LOS ANGELESU 9.00 DVE ŽENSKI, EN OBRAZ 10.00 CIGANKA 10.30 RENZO IN LUCIJA 11.30 POROČILA 11.45 MOČ LJUBEZNI 12.30 HIŠICA V PRERIJI 13.30 POROČILA 14.00 ZDRAVILA V PRISPODOBI 14.15 STEZE 15.30 GROFICA IZ HONGKONGA, amer. film 17.45 DAN ZA DNEM 19.25 POROČILA 19.50 GAME BOAT, kviz 19.51 RISANKE 20.13 GAME BOAT 20.17 RISANKE 20.36 GAME BOAT 20.40 ČELOVEČRNI FILM 22.35 NAJLEPŠI FILMI NA RETEQUATTRO: Dvoja ordidcja, amer. film 23.30 POROČILA 1.00 IZ JUTRINJIH ČASOPISOV 1.15 ZDRAVILA V PRISPODOBI 1.30 SREDI POLETJA, ital. film 3.30 MOŠKI ZA 6 MILJONOV DOLARJEV 4.20 MANNIX 5.10 KOJAK

ITALIA 1

6.10 DRAGI JOHN 6.40 JUTRANJI CIAO, CIAO, risanke 9.15 SUPERVICKY 9.45 PLANET OTROK 10.20 MACGYVER 11.30 T. J. HOOKER 12.25 ODPRTI STUDIO 12.45 DELA IN HUDODELSTVA 12.50 ŠPORTNI STUDIO 13.00 RISANKE 15.05 GENERACIJA X 16.20 BAYSIDE SCHOOL 16.45 BEVERLY HILLS 90210 17.55 PRVI POLJUBI 18.30 ODPRTI STUDIO 18.50 ŠPORTNI STUDIO 19.05 BAYWATCH 20.00 MR. COOPER 20.30 ČELOVEČERNI FILM 22.30 NIKOLI NE RECI GOL PONEDELJKA 23.30 DELA IN HUDODELSTVA 23.40 SPECIALE RALLY 0.10 ITALIJA 1 ŠPORT 1.30 SUPERVICKY 2.00 BOLJŠA SO DEKLETA Z ZEMLJE 3.00 ČELOVEČERNI FILM 5.00 T. J. HOOKER 6.00 TRI SRCA V ZAKUPU

CANALE 5

6.00 PRVA STRAN 8.45 SHOW MAURIZIA COSTANZA 11.30 FORUM, vodi Rita Dalla Chiesa 13.00 POROČILA 13.25 DNEVNE NERODNOSTI 13.40 BEAUTIFUL 14.15 ROBINSONOVI 14.45 HIŠA CASTAGNA 16.00 OTROŠKA ODDAJA Z RISANKAMI 18.00 CENA JE PRAVA, vodi Iva Zanicchi 19.00 KOLO SREČE, vodi Mike Bongiorno 20.00 POROČILA 20.25 TO JE NOVICA 20.40 ČELOVEČERNI FILM 23.10 POROČILA 23.15 SHOW MAURIZIA COSTANZA 0.00 POROČILA 0.15 SHOW MAURIZIA COSTANZA 1.30 DNEVNE NERODNOSTI 1.45 TO JE NOVICA 2.00 POROČILA 2.30 TARGET 3.00 POROČILA 3.30 NONSOLOMODA 4.00 POROČILA 4.30 NOETOVA BARKA 5.00 ČUDEN PAR 5.30 POROČILA

HRVAŠKA 1

7.25 POROČILA 7.30 SANTA BARBARA 8.15 DOBRO JUTRO 10.00 POROČILA 10.05 IZOBRAŽEVALNI PROGRAM 12.00 DNEVNIK 12.20 LJUBEZEN, nanizanka 12.40 COURTNEJEVI IZ HIŠE ČURZON, brit. film 14.35 ZA OTROKE IN MLADINO 15.05 POROČILA 15.10 IZOBRAŽEVALNI PROGRAM 16.15 ZA OTROKE IN MLADINO 16.45 HRVAŠKA DANES 17.45 KRISTALNI IMPERIJ, ser. 18.15 KOLO SREČE 18.50 ALPE DONAVA JADRAN 19.30 DNEVNIK 20.10 ŽIVA RESNICA 20.40 ZVEZDE NAD: Inge Appelt 21.50 GLAS DOMOVINE, inf. odd. 22.20 DNEVNIK 22.40 S SLIKO NA SLIKO 23.10 FILMI LOUISA MALLA: Crna luna 0.50 POROČILA

HRVAŠKA 2

14.55 TOP SPORT 16.00 MESTECE PEYTON, ser. 16.50 MATERINSKI DAN, posn. 18.20 PODOBNO, A RAZLIČNO 18.30 ŽIVETI ZI 19.00 HUGO, za otroke 19.30 DNEVNIK 20.15 MURPHY BROWN, serija 20.45 HRVAŠKA IN SVET 21.35 EVRONOGOMET, petica 22.35 GLAVNI IGRALEC, ser. 23.25 ZAKLADNICA, glas. odd.

TV 5

6.00 JUTRANJI PROGRAM 12.35 FRANCOSKI DNEVNIK 13.00 PARIŠKE LUČI 13.30 FA SI LA 15.30 SRČNE DAME 16.00 DNEVNIK TV 5 16.15 BIBI IN PRIJATELJI 16.45 FA SI LA 17.15 STUDIO GABRIEL 17.45 VPRAŠANJA ZA ŠAMPIONA 18.15 AMERIŠKE VIZIJE 18.30 DNEVNIK TV 5 19.00 PARIŠKE LUČI 19.25 VREME 19.30 ŠVICARSKI DNEVNIK 20.00 THALASSA 21.00 STAVA, TOČKA 21.55 VREME 22.00 FRANCOSKI DNEVNIK 22.30 SVET JE VAŠ 0.00 VSE SMO VIDELI 0.35 NOČNI PROGRAM

TNT

TEMA: VOJAŠKE OPERACIJE 20.00 Advance To The Rear 22.00 Operacija samostrel 0.00 Južnjaški Jenki 1.40 Tatovi teles 3.15 Operacija samostrel

DISCOVERY

17.00 ČASOVNI POPOTNIKI 17.30 ČLOVEK/NARAVA 18.00 RAZISKOVALNE ODPRAVE 19.00 CHARLIE BRAVO 19.30 ONSTRAN LETA 2000 20.30 MISTERIJI, ČAROVNIJE IN ČUDEŽI 21.00 ROJENI MORILCI 22.00 HITLER: PRIVATNO ŽIVLJENJE 23.00 HITLER: ZAVOJEVALEC 0.00 OBMOČJE KROKODILOV

CHIP d.o.o.
Podjetje za računalniško inženiring in marketing storitve
Mestni trg 4, 3310 ŽALEC
tel/fax: 063 / 715 - 160

SLOVENIJA 1

10.00 VIDEOSTRANI
10.35 OTROŠKI PROGRAM
10.35 JAPONSKE PRAVLJICE: RIŽEVI KOLAČKI
10.45 Z BARKO PO PIRANSKEM ZALIVU
11.05 2. MEDNARODNI OTROŠKI FESTIVAL VARŠAVA '95, 2. DEL
11.30 POTOVANJE NA OTOK DUHOV, PONOVITEV AMERIŠKEGA FILMA
13.00 POROČILA
13.05 LINGO, PONOVITEV TV IGRICE
13.35 VIDEOSTRANI
14.30 TEDENSKI IZBOR
14.30 MOJI PRVI VIDEO O ... IZOBRAŽEVALNA ODDAJA, 8/12
15.00 OBZORJA DUHA
15.30 M. AREHN-B. BOERJLIND: MAJHNE LAŽI, ŠVEDSKA DRAMA, 1/3
16.20 MOSTOVI
17.00 TV DNEVNIK 1
17.10 OTROŠKI PROGRAM
17.10 N. SIMONČIČ: KLJUKČEVE DOGODIVŠČINE, 19/24
17.25 RISANKA
17.35 JEKLENI JEZDECI, 8., ZADNJI DEL AVSTRALSKE NADALJEVANKE
18.00 FALLERJEVI, NEMŠKA NANIZANKA, 15/36 (VPS 18.00)
18.30 KOLO SREČE, TV IGRICA
19.00 VČERAJ, DANES, JUTRI
19.10 RISANKA
19.30 TV DNEVNIK 2, VREME
19.56 ŠPORT
20.05 BREZ ŽENSK NE GRE, 10. EPIZODA ANGLEŠKE NANIZANKE (VPS 20.05)
20.40 MEDNARODNA OBZORJA: POLJSKA (VPS 20.40)
21.30 ROKA ROCKA (VPS 21.30)
22.25 VČERAJ, DANES, JUTRI
22.30 TV DNEVNIK 3, VREME (VPS 22.30)
22.50 ŠPORT
22.55 POSLOVNA BORZA
23.10 SEAQUEST, 21., ZADNJA EPIZODA AMERIŠKE NANIZANKE (VPS 23.10)
23.55 POROČILA
0.00 TV JUTRI, VIDEOSTRANI

SLOVENIJA 2

9.00 EURONEWS
10.00 TEDENSKI IZBOR
10.00 SEDMA STEZA
10.30 OSMI DAN
11.00 NEČLOVEŠKI NAPORI, 3., ZADNJI DEL ŠVICARSKE DOKUMENTARNE SERIJE
11.25 SLOVENSKI MAGAZIN
12.00 KONCERT SIMFONIČNEGA ORKESTRA SLOVENSKE FILHARMONIJE (ADAMIČ, RAHMANINOV)
12.45 LEBIČ FAUVEL 86
13.45 TV AVTOMAGAZIN
14.15 ANALITIČNA MEHANIKA, 10/52 (VPS 14.15)
14.45 BREZ ŽENSK NE GRE, 9. EPIZODA ANGLEŠKE NANIZANKE
15.15 NEDELJSKIH 60
16.20 SEAQUEST, AMERIŠKA NANIZANKA, 20/21
17.05 VSEMU NAVKLJUB, AVSTRALSKA NADALJEVANKA, 1/4
17.55 VČERAJ, DANES, JUTRI
18.00 PO SLOVENIJI
18.45 PRISLUHNIMO TIŠINI (VPS 18.45)
19.15 VIDEOŠPON
20.05 V ŽARIŠČU (VPS 20.05)
20.35 MUENCHENČANA V HAMBURGU, NEMŠKA NADALJEVANKA, 7/14 (VPS 20.35)
21.30 (NE)ZNANI ODER (VPS 21.30)
22.20 STOLETJE FILMA: FRANCOSKI FILM, FRANCOSKA DOKUMENTARNA ODDAJA (VPS 22.20)
23.10 EURONEWS

POPtv

10.00 SANTA BARBARA, ponovitev nadaljevanke
11.00 MAGNUM, ponovitev nanizanke
12.00 POP KVIZ, ponovitev
12.30 M.A.S.H., ponovitev nanizanke
13.00 MORSKA DEKLICA, ponovitev otroške serije
13.30 ŠPORTNA SCENA, ponovitev
14.00 KOMU ZVONI, ponovitev filma
16.00 POP 30
16.30 SANTA BARBARA, nadaljevanka
17.30 NEVERJETNI VOHUNI, nanizanka
18.30 KRILA, nanizanka
19.00 POP KVIZ
19.30 24 UR
20.00 OGRAJE NAŠEGA MESTA, nanizanka
21.00 Z MISLIJO NA PETEK, nadaljevanka, 1. del
22.00 M.A.S.H., nanizanka
22.30 AVTODROM, oddaja o avtomobilizmu
23.00 MAGNUM, nanizanka
0.00 24 UR, ponovitev
0.30 POP 30, ponovitev

KANAL A

16.45 SPOT TEDNA
16.50 TV PRODAJA
17.10 RISANKA, ponovitev
17.40 TV PRODAJA
18.00 SPLOŠNA PRAKSA, 50. del avstralske nanizanke
19.00 CNN POROČA
19.30 RISANKA
20.00 HERMANOVA GLAVA, 36. del ameriške komične nanizanke
20.30 TROPSKA VROČICA, 17. del ameriške nanizanke
21.20 ŽIVETI DANES: MITRA - POZABLJENI BOG, 2. del dokumentarne oddaje (ponovitev)
21.50 POSLOVNA TVEGANJA, 6. del dokumentarne serije
22.20 SPLOŠNA PRAKSA, ponovitev 50. dela
23.10 TV PRODAJA
23.30 SPOT TEDNA
23.35 CNN POROČA

VTV Kanal 52

09.25 TV URA
09.30 GOST V STUDIU, ponovitev
10.30 EPP / VABIMO K OGLEDU
10.35 NAJ SPOT, ponovitev
12.00 VIDEOSTRANI
18.55 NAJ SPOT DNEVA / TV URA
19.00 MINI 5, otroška glasbena lestvica
19.30 TV IZLOŽBA
20.00 EPP / VABIMO K OGLEDU
20.05 478, VTV MAGAZIN, regionalni informativni program
20.30 ŠPORTNI TOREK
20.50 ŠPORTNI GOST
21.15 HOROSKOP
21.20 TV IZLOŽBA
21.25 NAJ SPOT DNEVA
21.30 VIDEOSTRANI do 24.00

KOPER

16.00 EURONEWS 16.30 GOLI EVROPE - pregled nagje nembnejših evropskih državnih prvenstev 17.00 IL PIACERE DEGLI OCCHI - tedenska oddaja o filmu, oddajo pripravljata ONDINA MATIJAŠIČ in ROBERTO FERRUCCI 17.30 TV ŠOLA 18.00 SLOVENSKI PROGRAM STUDIO 2 - POGOVOR 18.45 PRIMORSKA KRONIKA 19.00 VSE DANES - TV DNEVNIK 19.30 TV ŠOLA 20.00 EURONEWS 20.20 DOKUMENTARNA ODDAJA 20.30 ALPE JADRAN 21.00 DIALOGI - oddajo vodi EZIO GIURICIN 22.00 VSE DANES - TV DNEVNIK 22.15 OSAMLJENE - italijanski film, 1956, režija: Vittorio Sala, igrata: Eleonora Rossi Drago, Paolo Stoppa

CATV * * *

19.55 TV NAPOVEDNIK, 20.00 RISANKE, 20.30 ZNANE OSEBNOSTI SE PREDSTAVLJAJO - ODDAJA V ŽIVO, 21.30 CELJE DANES, 21.40 CELOVEČERNI FILM, 23.00 VIDEO STRANI.

SKY NEWS

7.00 DOBRU JUTRO S SKY NEWS 10.30 MODA NA TV 11.30 ABC NOČNA LINIJA 13.00 POROČILA 14.30 CBS JUTRANJE NOVICE 15.30 V ŽIVO IZ PARLAMENTA 17.00 POSLOVNE NOVICE IZ SVETA 18.00 V ŽIVO OB PETIH 19.30 VEČER Z ADAMOM BOULTONOM 20.30 ŠPORTNA ODDAJA 21.30 TARČA 22.00 POSLOVNE NOVICE IZ SVETA 00.30 CBS VEČERNA POROČILA 1.30 ABC NOVICE IZ SVETA 2.30 VEČER Z ADAMOM BOULTONOM 3.30 TARČA 4.30 V ŽIVO IZ PARLAMENTA 5.30 CBS VEČERNA POROČILA 6.30 ABC NOVICE IZ SVETA

BBC WORLD

11.00 BBC poročila 11.30 DOKUMENTARNA ODDAJA 12.00 BBC poročila 14.00 BBC WORLD novice 14.15 POSLOVNA ODDAJA 15.00 BBC poročila 15.15 POSLOVNE novice 15.30 POROČILA IZ AZIJE 16.30 POLJUDNA ODDAJA 17.00 BBC WORLD novice 17.15 POLJUDNA ODDAJA 18.00 BBC WORLD novice 18.30 FILM 96, zabavna oddaja 19.00 SVET DANES, poročila 21.00 DNEVNE novice 21.05 POSLOVNA ODDAJA 22.00 BBC WORLD novice, vreme 22.30 MAČKE, poljudna oddaja 23.00 BBC WORLD novice 0.00 BBC WORLD novice 1.00 BBC WORLD novice

VOX

6.00 DOBRI ČASI.. 6.35 DOMINION 6.35 TRGOVINSKE POLICE 7.25 DOBRI ČASI... 8.00 POLICIJSKI REVIR HILL STREET 9.00 STARSKY IN HUTCH 10.00 KOLT ZA VSE PRIMERE 11.00 CHIPs 12.00 ZAKON IN RED 12.55 DOBRI ČASI, SLABI ČASI 14.00 POLICIJSKI REVIR HILL STREET, naniz. 15.00 STARSKY IN HUTCH, naniz. 16.00 KOLT ZA VSE PRIMERE, naniz. 17.00 CHIPs, naniz. 18.00 POROČILA 18.20 REPORTAŽNI MAGA- ZIN 19.00 ZAKON IN RED 20.00 LJUBLJENA TALKA, am. drama 21.55 Z, tv magazin 22.35 AVTO MOTO IN ŠPORT TV, magazin 23.10 FORMAT NZZ 23.55 POZNA POROČILA 0.10 PREREZ DNEVA 0.40 NASTAJANJE... 1.10 ČUDEŽNI OTROK TATE, am. drama

PRO 7

5.25 SAM, opoldanski magazin 5.50 TAFF, magazin 6.15 HIŠICA V PRERIJI 7.00 KISSYFUR 7.25 PALČKI 7.50 ROŽNATI PANTER 8.15 VSI POD ISTO STREHO 8.45 BILL COSBY SHOW 9.45 JUŽNA ZVEZDA, fran.- angl. pust. film, 1968 - igrajo: George Segal, Ursula Andress, Orson Welles, Ian Hendry, Michel Constantin, Harry Andrews, Johnny Sekka 11.45 AGENTKA S SRCEM 12.35 HOTEL 13.30 SAM, opoldanski magazin 14.00 ARABELLA KIESBAUER 15.05 HIŠICA V PRERIJI 16.05 PALČKI 16.30 NEDOKONČANA ZGODBA 16.55 ROŽNATI PANTER 17.25 VSI POD ISTO STREHO 17.55 KDO JE TUKAJ ŠEF? 18.25 BILL COSBY SHOW 19.00 TAFF, magazin 19.30 POROČILA 19.50 ŠPORT IN VREME 20.00 MORILEC Z MANHATTNA, am. krim. film, 1995 -igrajo: Edward Woodward, Jeffrey Nording, Cynthia Harris, Elizabeth Hurley, Felicity Huffman, Jude Ciccolella, Robert Montano, James Kidnie, Elva Mai Hoover 22.00 REPORTERJI 23.00 JEDCI KAČ 3, am. akc. film 0.30 POROČILA 0.40 SOBA ZA NUJNE PRIMERE 1.30 POROČILA 1.40 OSUMLJEN, am. naniz. 3.20 KUNG FU: V ZMAJEVEM ZNAMENJU 4.05 POROČILA 4.15 HOTEL

SAT 1

5.30 NEMČIJA DANES ZJUTRAJ 9.00 ZAKON V L.A. 10.00 IMAŠ BESEDE!? 10.30 FANT, DAMA, POSLUŠNOST 11.00 KERNER 12.00 VERA OPOLDNE 13.00 TRAPPER JOHN, M.D. 14.00 TRD, A PRISRČEN 15.00 VESOLJSKA LADJA ENTERPRISE - PRIHODNJE STOLETJE, Moč sanj, am. znan.-fant. film, 1989 - igrajo: Patrick Stewart, Jonathan Frakes, LeVar Burton, Diana Muldaur, Whoopi Goldberg 16.00 OBALNA STRAŽA 17.00 FRITZ IN CO. 17.30 REGIONALNA POROČILA 18.00 POJDI NA VSE! 18.30 POROČILA 19.00 KOLO SREČE 20.00 ANNA MARIA - ŽENSKA, KI GRE SVOJO POT 21.00 SCHWARZ POSREDUJE 22.00 CHICAGO HOPE 23.00 SHOW HARALDA SCHMIDTA 0.00 POSTAJA ZA ŽENSKE, nem. melodrama, 1975 - igrajo: Horst Buchholz, Stephen Boyd, Lilian Mueller, Karin Dor, Marina Langner, Pirko Zenker, Alexandra Moser, Barbara Valentin 1.35 VESOLJSKA LADJA ENTERPRISE - PRIHODNJE STOLETJE 2.25 OBALNA STRAŽA, PREGLED PROGRAMA 3.25 FANT, DAMA, POSLUŠNOST 3.50 VERA OPOLDNE 4.40 KERNER

RTL

5.30 POROČILA 5.32 DOBRO JUTRO! 5.35 BOGAT IN LEP 6.00 POROČILA 6.05 SLEDGE HAMMER 6.30 POROČILA 6.35 DOBRI ČASI, SLABI ČASI 7.00 TOČKA SEDEM 7.30 POROČILA 7.35 MED NAMI 8.00 POROČILA 8.05 SPRINGFIELD STORY 9.00 POROČILA 9.05 KALIFORNIJSKI KLAN 10.00 BOGAT IN LEP 10.30 MOJA MALA SOLEDAD 11.00 CENA JE VROČA 11.30 DRUŽINSKI DVOBOJ 12.00 TOČKA DVANAJST 12.30 ZLATA DEKLETA 13.00 UMOR, JE NAPISALA 14.00 BÖRBEL SCHÖFER, Kot stranka sem bedak 15.00 ILONA CHRISTEN, Brez trebuha, brez denarja - posli s fitnesom 16.00 HANS MEISER,Življenje mora imeti smisel- angažirane ženske17.00 JEOPARDY! 17.30 MED NAMI 18.00 DOBER VEČER 18.30 ZVEZDNI MAGAZIN 18.45 POROČILA 19.10 EKSPLOZIVNO 19.40 DOBRI ČASI, SLABI ČASI 20.15 SK-BABIES, uvodni film k nadaljevanki 22.10 QUINCY 23.10 MIAMI VICE 0.00 NOČNI DNEVNIK 0.30 NA ZDRAVJE! 1.00 SLEDGE HAMMER 1.30 ZLATA DEKLETA 2.00 BÖRBEL SCHÖFER 2.55 NOČNI DNEVNIK 3.20 ILONA CHRISTEN 4.10 HANS MEISER 5.05 EKSPLOZIVNO

RTL 2

6.10 RISANKE 9.35 FLIPPER, nanizanka 10.00 SMEJTE SE, PRROSIM! 10.30 ČLOVEK ZA ŠEST MILIJONOV DOLARJEV, ponovitev 11.30 ZORRO, ponovitev 12.00 RISANKE 16.35 ZORRO, nanizanka 17.05 ČLOVEK ZA ŠEST MILIJONOV DOLARJEV, nanizanka 18.15 FLIPPER 18.50 ACAPULCO H.E.A.T., nanizanka 19.45 SMEJTE SE, PROSIM! 20.15 ŠE DOBRO, DA IMAMO MARIJO, nanizanka 22.10 NEMŠKE PEVSKE ZVEZDE ZASEBNO, reportaža 22.50 MOŠKI IN DVE ŽENSKI, ameriški film 0.30 ŠE DOBRO, DA IMAMO MARIJO, ponovitev 2.10 ACAPULCO H.E.A.T., ponovitev 2.55 MOŠKI IN DVE ŽENSKI, ponovitev 4.15 NOVICE IZ SVETA 4.45 BENSON, nanizanka 5.20 BENSON, nanizanka

KABEL 1

4.50 LASSIE, ponovitev 5.15 VISOKA GOŠČAVA, ponovitev 6.00 BONANZA, ponovitev 6.50 HUGOV SHOW, ponovitev 7.50 RISANKE 10.45 LASSIE, nanizanka 11.15 OČARLJIVA JEANNIE, ponovitev 11.45 PERRY MASON: SEMINAR SMRTI, ponovitev 13.30 FBI 14.20 KOBRA, PREVZEMITE! 15.10 VISOKA GOŠČAVA 16.00 BONANZA 17.00 TARZAN 17.30 HUGOV SHOW 18.30 OČARLJIVA JEANNIE 19.00 POLNA KLETKA JUNAKOV 19.30 M.A.S.H., nanizanka 20.00 REŠITEV IZ PEKLA, ameriški film 22.35 OBLEČEN ZA UBIJANJE, ameriška kriminalka 0.30 DVA, ponovitev 1.30 M.A.S.H., ponovitev 2.00 POLNA KLETKA JUNAKOV, ponovitev 2.25 FBI, ponovitev 3.15 OBLEČEN ZA UBIJANJE, ponovitev

SUPER CHANNEL

6.00 NBC POROČILA 6.30 ITN POROČILA 7.00 DANES 9.00 SUPER TRGOVINA 10.00 EVROPSKO DENARNO KOLO 14.30 THE SQUZ AWK BOX 16.00 AMERIŠKO DENARNO KOLO 17.30 FT POSLOVNA POROČILA 18.00 ITN POROČILA 18.30 USHUAIA 19.30 SHOW SELINE SCOTT 20.30 PROFILI 21.00 EVROPA 2.000 21.30 ITN POROČILA 22.00 ŠPORT NA NBC 23.00 NOCOIŠNJI SHOW, vodi Jay Leno 0.00 POZNO PONOČI, vodi Conan O'Brien 1.00 KASNEJE, vodi Greg Kinnear 1.30 NBC NOČNA POROČILA 2.00 NOCOIŠNJI SHOW 3.00 SHOW SELINE SCOTT, izbor 4.00 RUSIJA ZDAJ 5.00 SHOW SELINE SCOTT

ZDF

5.00 DALLI DALLI 5.30 JUTRANJI PROGRAM 9.00 DNEVNI PREGLED 9.03 DALLAS 9.45 KAR ŽIVAHNO 10.00 DNEVNI PREGLED 10.03 NOVICE IZ TUJINE 11.00 DNEVNI PREGLED 11.04 PUSTI SE PRESENETITI 12.35 PREGLED 12.55 PREGLED TISKOVNIH NOVIC 13.00 DNEVNA POROČILA 13.05 OPOLDANSKI MAGAZIN 13.45 DALLI DALLI 14.15 OTROCI BULERBUJA 14.38 TEOSOV ROJSTNI DAN 14.40 ŠPORT 15.05 IOGO 15.15 OSTRŽEK 15.40 NEKAJ O ZDRAVJU 15.45 DANES 15.50 LETEČI ZDRAVNIKI 16.45 MERA ŽIVLJENJA 17.00 ZDF POPOLDANSKI MAGAZIN 17.45 TRENUTEK, PROSIM 17.55 GOZDARSKA HIŠA FALKENAU 19.00 DANES 19.29 VREME 19.25 ODKRITOSRČNO PRIJATELJSTVO, Otrok in kariera, nem. družin. nadaljevanka 20.15 KAKŠEN SMEH, zabav.oddaja,gostja Maria Hellwig 21.00 FRONTAL 21.45 DANES 22.15 MOLDAVIA, Zgubljene sanje 22.45 PRIMER ZA DVA, Takoj za Ankaro, nem.krim. serija 23.45 DANES ZVEČER 0.00 TENIS ATP 0.15 PERLASCA, nem. dokumentarni film, režija Nina Gladitz 1.50 AKTUALNA

MTV

6.00 JUTRANJI MIKS 8.30 ROKUMENTAREC: Alanis Morisette 9.00 JUTRANJI MIKS 12.00 BRITANSKA HIT LISTA 13.00 NAJVEČJE USPEŠNICE 14.00 GLASBA NON STOP 16.00 IZBERI MTV 17.00 POPOLDANSKI PROGRAM 19.00 SOAP DISH 19.30 MTV ŠPORT 20.00 AMERIŠKI TOP 20 21.00 STAR TRAX: Alanis Morisette 22.00 V ŽIVO NA MTV: Alanis Morisette 22.30 AMOUR 23.30 AEON FLUX 0.00 ALTERNATIVNA NACIJA 2.00 NOČNI VIDEO

3 SAT

7.05 ČEBELICA MAJA 7.30 ODDAJA Z MIŠKO 9.00 ČAS V SLIKI 9.05 ČAS ZA KULTURO 9.45 SLIKE IZ AVSTRIJE 10.30 K STVARI S PETROM RABLOM 11.45 TEMA 12.35 NEKOČ JE BILO VESOLJE 13.30 ODVETNIK 13.55 NEPRISTRANSKI POGLEDI 14.00 MUUU!, Oddaja o folklori 14.45 GOSTOVANJE V RAJU, nem. f. 16.15 ŽELEZNIŠKA ROMANTIKA 16.30 POROČILO O ŽIVALIH 17.00 SLIKE IZ NEMČIJE 17.45 UŽITKI DOBREGA NEMCA 18.15 MINI ZIB 18.25 NA VRAT IN NA NOS 18.53 ŠPANČEK, ZASPANČEK 19.20 ČAS ZA KULTURO 20.00 DNEVNIK 20.15 VELIKI POK, igra 22.45 STRAH, nem. f. 0.05 NOVO IZ AVSTRIJSKEGA FILMSKEGA SVETA 0.55 DESET PRED DESETO 1.20 ŽARIŠČE 1.30 ČAS ZA KULTURO

EUROSPORT

8.30 MOTOCIKLIZEM, VN Španije v Jerezu, posnetki 10.30 SVET HITROSTI, magazin 12.00 NOGOMET, evropski 13.00 OFFROAD, magazin 14.00 DUATLON 15.00 TENIS, turnir v Rimu, prenos 19.00 BOKS 20.00 DIRKE TOVORNJAKOV 20.30 TENIS, turnir v Rimu, prenos 22.30 NOGOMET, napoved EP 23.30 BILJARD 1.00 ROKOBORBA

DSF

3.00 ROKOBORBA 4.00 KLASIKI ŠPORTA 4.15 ŠPORT PO SVETU 5.15 V FORMI Z DSF 5.45 MAGIČNI ŠPORTI 7.15 ŠPORTNI ZVEZDNIKI, kviz 8.00 NOGOMETNI KVIZ 8.45 DOMINION, reklame 9.00 HATTRICK INTERNATIONAL 9.45 KLASIKI ŠPORTA 10.00 VICTOR, športni izbor 11.00 V FORMI Z DSF 11.30 MAGIČNI ŠPORTI 13.00 ŠPORTNI ZVEZDNIKI, kviz 13.45 NGOOMETNI KVIZ 14.30 HATTRICK2, nogometna zvezna liga 15.30 VICTOR, športni izbor 16.30 ZGODOVINA OLIMPIJSKIH IGER 17.00 MAGIČNI ŠPORTI 18.30 ŠPORTNI KVIZ 19.15 NOGOMETNI KVIZ 20.00 ŠPORTNI TELEGRAM 20.05 JAHANJE, magazin 20.15 MOTO ŠPORT, magazin 21.15 OFENZIVNO 22.15 ŠPORTNA POROČILA 22.30 STUNTS 23.15 ROKOBORBA 00.15 NORMALNO, magazin 00.45 NEPOSREDNO, reklame 1.15 SKOKI NA TRAMPOLINU 2.15 VRHUNCI VODNIH ŠPORTOV 2.45-3.00 KLASIKI ŠPORTA

ORF 1

6.00 ROSEANE 6.25 MINIZIB 6.35 HERO TURTLES 7.00 ARTEFIX 7.10 PERRINE 7.35 AM DAM DES 7.5025DEŽELA UGANK 8.00 DAVID 8.35 ANIMANIACS 8.55 ALF 9.20 KDO JE TUKAJ GOSPODAR? 9.45 POLNA HIŠA 10.10 A-TEAM 11.00 UMOR V ORIENT EKSPRESU 13.00 DAVID 13.40 PERRINE 14.05 AM DAM DES 14.20 DEŽELA UGANK 14.30 HERO TURTLES 14.55 ARTEFIX 15.05 ANIMANIACS 15.30 MINI ZIB 15.40 BABILON 5 16.25 A-TEAM 17.15 KATTS & DOG 17.40 KDO JE TUKAJ GOSPODAR? 18.05 POLNA HIŠA 18.30 ALF 19.00 ROSEANNE 19.30 ČAS V SLIKI 20.00 ŠPORT 20.15 UNIVERSUM, Ituri - čarobni afriški gozd 21.10 POLICAJ IZ TELZA, krim. nan. 22.45 TRDI IN NEŽNI, am. krim. 0.15 ČAS V SLIK 0.20 ROMEO IN JULIJA, brit.-ital. f. 2.35 'ČAS V SLIKI 3.05 SCHIEJOK VSAK DAN 4.05 DOBRODOŠLA, AVSTRIJA!

ORF 2

9.00 ČAS V SLIKI 9.05 SCHIEJOK VSAK DAN 10.15 UMOR JE NAPISALA 11.05 AVSTRIJA DANES 11.35 AVSTRIJA DANES 12.00 ČAS V SLIKI 12.10 TEMA 13.00 ČAS V SLIKI 13.10 KONFLIKTI 13.40 UMOR, JE NAPISALA 14.25 KALIFORNIJSKI KLAN 15.10 BOGAT IN LEP 16.00 SCHIEJOK VSAK DAN 17.00 ČAS V SLIKI 17.05 DOBRODOŠLA, AVSTRIJA! 19.00 AVSTRIJA DANES 19.30 ČAS V SLIKI 20.00 NEPRISTRANSKI POGLEDI 20.15 SKRIVNI DOSJE FBI 21.10 POROČILO 22.00 ČAS V SLIKI 22.30 NA PRIZORIŠČU 23.00 ALBANIJA - NITI BLIZU NITI DALEČ, avst.-švic.-nem. f. 23.45 BELI OBRAZI, madž.-alb. dok. f. 0.40 TIRANA, dok. film 1.10 NEPRISTRANSKI POGLEDI 1.15 KALIFORNIJSKI KLAN 2.00 ČAS ZA KULTURO 2.35 VIDEONOČ

MADŽARSKA 1

5.40 VAŠKA TV 6.00 SONČNI VZHOD, jutranji informativni magazin, vmes Matura'96 9.00 POROČILA 9.10 KALIFORNIJSKE SANJE, serija 9.35 DOPOLDNE, magazin, vmes Lutka, poljska serija 12.00 POROČILA 12.05 POSEL 12.25 TELEPAKK, predstavitev izdelkov 15.00 POROČILA 15.10 POP GLASBA 15.20 MATEMATIKA, za šolarje 16.00 POROČILA 16.05 ALJASKA, potopisni film 16.30 TOP MODEL, serija 17.00 VKLOPI, za otroke 17.30 DON QUJOTE, risana serija 17.55 KATOLIŠKA KRONIKA 18.15 POSEL, gospodarske informacije 18.30 KVIZ 19.00 PRAVLJICA 19.15 AŽURNO, o avtomobilih 19.30 DNEVNIK, telešport 20.15 GESTA MADŽAROV 20.25 KRITIČNA SITUACIJA, ameriška serija 21.15 STUDIO'96, kulturni tv-tednik 22.05 OB STOLETNICI FILMA, Senca New Yorka, amer. čb film 23.25 DNEVNIK MTV IN BBC

RAIUNO

6.00 EURONEWS 6.30 POROČILA 6.45 JUTRANJI SPORED 7.00-8.00-9.00 POROČILA 9.35 Možje v nevarnosti, igra S. Koscina 11.05 ZELENO JUTRO 11.30 POROČILA 12.25 VREME 12.30 FLASH 12.35 GOSPA V RUMENEM, serija 13.30 TV DNEVNIK, EKONOMIJA 14.10 Zadnja minuta, rež. P. Avati 15.45 RISANKE 17.30 ZORRO, serija 17.50 DANES V PARLAMENTU 18.00 POROČILA 18.10 ITALIJA ZVEČER 18.50 LUNAPARK 19.35 TV DNEVNIK, VREME, ŠPORT 20.35 LUNAPARK 20.50 ŠTEVILKA ENA, vodi P. Baudo 23.15 POROČILA 23.20 KLIŠE, vodi C. Lasorella 0.00 POROČILA 0.25 HOROSKOP, VREME 0.30 VEDETI 1.00 POTIHOMA 1.20 Atila, igra S. Loren 2.30 GLASBENA ODDAJA, vodi Red Ronie 3.35 POROČILA 4.00 MUSIC CLUB 4.30 UNIVERZA

RAIDUE

7.00 RISANKE 8.10 BLOSSOM, serija 8.30 DRUŽINA DROMBUSCH, serija 9.20 POTREBUJEM TE 9.30 FUORI DAI DENTI 11.45 POROČILA 12.00 VAŠE ZADEVE 13.00 TV DNEVNIK, VREME 14.15 VAŠE ZADEVE 14.40 KADAR SE LJUBI, soap 15.10 SANTA BARBARA, soap 16.00 FLASH 16.05 Diagnoza zločina, film 17.15 FLASH, VREME 18.20 FLASH, ŠPORT 18.45 INŠPEKTOR TIBBS, serija 19.35 POROČILA, ŠPORT 19.50 GO-CART 20.30 TV DNEVNIK 20.50 I ragazzi del muretto, rež. G. Calderone 22.55 FORMAT 23.55 POROČILA, VREME 0.40 TRG ITALIJA PONOČI, vodi G.Magalli 0.50 NEŽNA JE NOČ 1.40 DOBIMO SE V KINU 1.45 USODE, soap 2.25 SEPARE 2.45 UNIVERZA

RETEQUATTRO

6.00 MALO LJUBEZNI 6.30 JEFFERSONOVI 7.00 EKONOMSKI KVADRANT 8.00 ZAKON V LOS ANGELESU 9.00 DVE ŽENSKI, EN OBRAZ 10.00 CIGANKA 10.30 RENZO IN LUCIJA 11.30 POROČILA 11.45 MOČ LJUBEZNI 12.30 HIŠICA V PRERIJI 13.30 POROČILA 14.00 NARAVNO LEPA 14.15 STEZE 15.30 PRIJATELJICA ZA OB POL ŠESTIH, amer. film 17.45 DAN ZA DNEM 19.25 POROČILA 19.50 GAME BOAT, kviz 19.51 RISANKE 20.13 GAME BOAT 20.17 RISANKE 20.36 GAME BOAT 20.40 NEKOČ JE BIL, DEVJI ZAHOD, ital film 22.40 NAJLEPŠI FILMI NA RETEQUATTRO: Dekle iz Trsta, ital. film 23.30 POROČILA 1.45 IZ JUTRIŠNJIH ČASOPISOV 2.00 NARAVNO LEPA 2.15 NIKOLI NE RECI DA 3.00 MOŠKI ZA 6 MILIJONOV DOLARJEV 3.50 MANNIX 4.40 ROPERSOVI 5.00 IZ JUTRIŠNJIH ČASOPISOV 5.10 KOJAK

ITALIA 1

6.10 DRAGI JOHN 6.40 JUTRANJI CIAO, CIAO, risanke 9.15 SUPERVICKY 9.45 STARŠI V JEANSU 10.20 MACGYVER 11.30 T.J. HOKER 12.25 ODPRTI STUDIO 12.45 DELA IN HUDODELSTVA 12.50 ŠPORTNI STUDIO 13.00 RISANKE 15.05 GENERACIJA X 16.20 BAYSIDE SCHOOL 16.45 BEVERLY HILLS 90210 17.55 PRVI POLJUBI 18.30 ODPRTI STUDIO 18.50 ŠPORTNI STUDIO 19.05 BAYWATCH 20.00 MR. COOPER 20.30 KRALJ ZA ENO NOČ, zabavna oddaja 23.00 VAMPIRSKI STRES, amer. film 1.10 ITALIA 1 ŠPORT 2.00 BOLJŠA SO DEKLETA Z ZEMLJE 3.00 ZA DOLINO, ital. film 5.00 T. J. HOOKER 6.00 TRI SRCA V ZAKUPU

CANALE 5

6.00 PRVA STRAN 8.45 SHOW MAURIZIA COSTANZA 11.30 FORUM, vodi Rita Dalla Chiesa 13.00 POROČILA 13.25 DNEVNE NERODNOSTI 13.40 BEAUTIFUL 14.15 ROBINSONOVI 14.45 HIŠA CASTAGNA 16.00 OTROŠKA ODDAJA Z RISANKAMI 18.00 CENA JE PRAVA, vodi Iva Zanicchi 19.00 KOLO SREČE, vodi Mike Bongiorno 20.00 POROČILA 20.25 TO JE NOVICA 20.40 DRUŽINSKE ZGODBE, amer. film 23.15 SHOW MAURIZIA COSTANZA 0.00 POROČILA 0.15 SHOW MAURIZIA COSTANZA 1.30 DNEVNE NERODNOSTI 1.45 TO JE NOVICA 2.00 POROČILA 2.30 MEJE DUHA 3.00 POROČILA 3.30 TARGET 4.00 POROČILA 4.30 NONSOLOMODA 5.00 ČUDEN PAR 5.30 POROČILA

HRVAŠKA 1

7.25 POROČILA 7.30 SANTA BARBARA 8.15 DOBRO JUTRO 10.00 POROČILA 10.05 IZOBRAŽEVALNI PROGRAM 11.30 ZA OTROKE IN MLADINO 12.00 DNEVNIK 12.20 LJUBEZEN, sez. 12.45 DVA DETEKTIVA, am. film 14.35 ZA OTROKE IN MLADINO 15.05 POROČILA 15.10 IZOBR. PROGRAM 16.15 OTROŠKI PROGRAM 16.45 HRVAŠKA DANES 17.45 KRISTALNI IMPERIJ, serija 18.15 KOLO SREČE 18.50 MEDIJSKA IZLOŽBA 19.30 DNEVNIK 20.10 USODE: Kaja Perkovi], dok. odd. 21.55 TV PARLAMENT 22.15 DNEVNIK 22.35 S SLIKO NA SLIKO 23.05 2850 IZGINULIH, izobr. odd. 23.35 POROČILA

HRVAŠKA 2

16.25 ŽIVA RESNICA, dok. odd. 16.55 ZAKLADNICA, glasb. odd. 17.40 Z NAMENOM IN RAZLOGOM 18.30 IN LETA TA 19.00 HUGO 19.30 DNEVNIK 20.15 URGENCA, serija 21.05 ČRNO BELO V BARVAH: Dan televizije

TV 5

6.00 JUTRANJI PROGRAM 12.35 FRANCOSKI DNEVNIK 13.00 PARIŠKE LUČI 13.30 SVET JE VAŠ 15.00 VSE SMO VIDELI 15.30 SRČNE DAME 16.00 DNEVNIK TV 5 16.15 BIBI IN PRIJATELJI 16.45 FA SI LA 17.15 STUDIO GABRIEL 17.45 VPRAŠANJA ZA ŠAMPIONA 18.30 DNEVNIK TV 5 19.00 PARIŠKE LUČI 19.25 VREME 19.30 ŠVICARSKI DNEVNIK 20.00 POSEBNI POROČEVALEC 21.30 PERFECTO 21.55 VREME 22.00 FRANCOSKI DNEVNIK 22.30 SNEMITE MASKE 23.50 VIVA 0.30 VEČER 3 1.00 NOČNI PROGRAM

TNT

TEMA: MEŠANO 20.00 Tretji prst, levo roka 22.00 Kissing Cousins 0.00 Mali Cezar 1.25 Zaklad Monte Crista 3.00 Tartufove pustolovščine 4.50 Mož brez obraza

DISCOVERY

17.00 ČASOVNI POPOTNIKI 17.30 ČLOVEK NARAVA 18.00 RAZISKOVALNE ODPRAVE 19.00 PARAMEDICINA 19.30 ONSTRAN LETA 2000 20.30 MISTERIJI, ČAROVNIJE IN ČUDEŽI 21.00 AZIMUT 22.00 HITLER 23.00 AMERIŠKI RETRO: MUSTANG 0.00 BOSONOGI BUŠMAN