AMERIKANSKI SLOVENEC

Katoliški list za slovenske delavce v Ameriki in glasilo Družbe sv. Družine.

ŠTEVILKA 63. JOLIET, ILLINOIS, 6. JULIJA 1915 LETNIK XXIV.

Avstro-nemške armade prodirajo proti Varšavi.

Rusi prisiljeni k umikanju in namenjeni, omejiti se na obrambo svoje zemlje. Ruske linije na jugovzhodnem in severovzhodnem Gališkem ter južnem Poljskem predrte.

Italijani baje zavzeli Tolmin ob Soči, kjer se vrše ljuti boji.

Berlin, 1. jul. (Čez London.) — Veliki glavni stan je danes objavil sledeče naznanilo:

"Na vzhodnem bojišču je položaj ostal neizpremenjen. V juniju je bil naš vojni plen: dve zastavi, 25,695 ujetnikov, med njimi 120 častnikov, sedem topov, šest minometavcev, 52 strojnih pušk, en zrakoplov in mnogo drugih potrebščin.

Linsingen zopet zmagal.

"Na jugovzhodnem bojišču je armada Linsingen včeraj po težkih bojih z naskokom vzela ruske postojanke vzhodno od Gnile Lipe, pri Kuniczu in Luczynci ter severno od Rohatyna. Ujeli smo 2,328 Rusov, med njimi 30 častnikov, in zaplenili pét strojnih pušk.

"Vzhodno od Lvova sta nemška zaveznika tudi dalje prodrla, dočim armada Mackensen nadaljuje svoj pohod med Bugom in Visle. Zapadno od Visle prodirata zaveznika, tam zasledujoč sovražnika, na obeh straneh Kamenne.

"Skupni plen armad Linsingen, Mackensen in Woyrsch je znašal v mesecu juniju 409 častnikov in 140,650 mož na ujetnikih ter 80 topov in 268 strojnih pušk."

Pohod proti Varšavi.

London, 1. jul. — Severni pohod avstro-nemških armad iz Galicije na Poljsko je vsak dan strahotnejši. Ruske linije v severni Galiciji in na južnem Poljskem se morajo umikati pred nemškima zaveznikoma, ki se očividno trudita, očistiti pot za pohod proti Varšavi.

Ruski štab priznava nadaljevanje nemške ofenzive med rekama Bug in Vieprz. Ob stočišču zadnje reke v Vislo leži ruska trdnjava Ivangorod, ki je po mnenju ruskih opazovavcev neposredni cilj avstro-nemških čet. Leži malo nad petdeset milj jugovzhodno od Varšave. Z novo-Georgievskom, Brestom in Litovskom tvori Ivangorod važen trikotnik ruskih trdnjav na Poljskem.

Avstro-nemške čete so prodrle mimo gozdovja ob reki Tanew in zdaj niso daleč od trdnjave Zamošč, ki leži petindvajset milj severno od gališke meje. Samo sto milj severno je veliko rusko opirališče Brest-Litovsk, zvezano z Varšavo po važnih železnicah in ležeče skoro naravnost vzhodno od poljskega glavnega mesta.

Rusko uradno naznanilo.

Petrograd, 1. jul. — Ruski vojni urad je danes izdal sledeče uradno naznanilo:

"Sovražna ofenziva med Vieprzom in Bugom ob fronti Zamostie-Sokolka se nadljuje. Ob zapadnem Bugu in ob Gnili Lipi smo dne 28. in 29. junija uspešno odbili sovražne napade. Ko smo zapazili sovražnika na prehodu čez Dniester blizu Halicza, smo začeli ofenzivo in ga pognali nazaj, in smo pri tem ujeli na stotine mož.

"Le medlo bojevanje je bilo okrog Szawel, ob Njemenu in Marewu in na levem bregu Visle."

Nemci izgubili torpedovko.

Petrograd, 1. jul. — Poskus nemških vojnih ladij, bombardirati luko Vidavo v Kurlandiji in izkrcati čete, je bil odbit po Rusih, kakor uradno naznanjajo nocoj iz glavnega stana generalnega štaba. Naznanilo se glasi:

"Oddelek nemških bojnih ladij, obstoječ iz ene patrolne križarke, četverih lahkih križark in mnogih torpedovk, je bombardiral Vindavo in poskušal izkrcati čete na brežino, a je bil pregnan. Ena sovražnih torpedovk je zadela ob mino in se razletela. Naše torpedovke so napadle sovražne križarke. Druge ruske torpedovke, ki so krile napad od severa, so prisilile sovražnika k umiku."

Berlin, 1. jul. (Čez London.)—"Berliner Tageblatt" omenja po carju izdano odredbo v ustanovitev oblastva za vojne potrebe, ki je v nji izrazil sklep, nadaljevati vojno do zmagonosnega konca, in pripominja:

"Carski razglas dokazuje, da Rusi še nikakor ne mislijo na mir in da so bile zlasti iz skandinavskih kavarn izhajajoče govorice, po katerih narašča na ruskem dvoru nagnjenost k miru in se vrše vsakojaka pogajanja, popolnoma nežanesljive."

List pričakuje, da bo tudi duma zahtevala nadaljevanje vojne, dokler Rusija ne zmaga, ter ugotavlja, da izpremembe v ruski vladi nikakor ne kažejo priprav na pomirje, marveč sklep, nadaljevati vojno tem odločneje. List pristavlja, da se ruska armada vkljub vsem dosedanjim porazom nikakor ne smatra za premagano.

Avstro-Nemci prodirajo dalje.

London, 2. jul. — Avstro-nemško prodiranje v Galiciji in na Poljskem je neovirano in silnost avstro-nemške vzhodne ofenzive ni prav nič zmanjšana. Poljska trdnjava Zamošča je zavzeta in uspehe v drugih predelih strategične važnosti na vzhodu poročajo iz Berlina.

Poročila iz Petrograda naznanjajo nocoj, da glavna nemška armada pod maršalom von Mackensenom prodira tako hitro, kakor je mogoče lahkemu konjištvu in topništvu, izbranim četam in motornim prevozom iti čez odprto krhko ozemlje proti železniškemu vezišču v Chelmu, ki leži severno od Zamošča in skoro naravnost vzhodno od Lubline.

Dospeli do Krasnika.

Berlin, 2. jul. — Nemške čete so dospele do ruskih postojank pri Krasniku v južnem okrožju Rusko-Poljskega, kakor uradno danes naznanja nemški vojni glavni stan. Naznanilo tudi pravi, da so bile ruske čete v okrožju zapadno od Zamošča pognane nazaj.

Bitka v Baltiškem morju.

London, 2. jul. — Nocoj v London dospele brzojavke poročajo o pomorskem spopadu v Baltiškem morju.

"Bitka na morju se je vršila davi blizu vzhodne brežine otoka Gothland,' brzojavlja stockholmski poročevavec Reuter's Telegram-družbe. "Nemški polagavec min 'Albatross' so lovile štiri ruske križarke in se je zaletel na breg, da uteče ujetju. Pri tem je bilo 21 mož posadke usmrčenih in 27 ranjenih."

Nemške ladje poškodovane.

Kodanj, 3. jul., 2 zj. — Nemška bojna ladja "Wittelsbach", ki je poškodovana, in neka bojna ladja razreda "Kaiser", mnogokrat prestreljena pod vodno linijo v baltiški bitki, sta se vrnili v Kiel.

Z italijanskega bojišča.

Videm ,Italija, 1. jul. — Italijansko prodiranje na Tirolsko je resno ovirano po dolgotrajnem slabem vremenu. Gorski potoki, ki so navadno suhi, so globoki in skoro neprehodni.

Italijanske čete se imajo boriti s snežnimi viharji in gostimi meglami.

Ob trdnejše avstrijske branike zadevajo vpadne čete. Italijani so torej primorani prodirati počasi in s skrajno opreznostjo.

Italijani ob Soči odbiti.

Dunaj, 1. jul. — Včerajšnje uradno naznanilo iz vojnega glavnega stana se glasi:

"Italijani razvijajo precejšnjo živahnost na fronti ob Soči. V ponedeljek zvečer so naše čete odbile napad blizu Plav. V okrožju Zagrada in Tržiča je po več manjših brezuspešnih napadih prišlo snoči do splošnega napada, a je bil odbit.

Italija protestira zaradi Skadra.

Rim, 1. jul. — Razvitje črnogorske zastave nad trdnjavo v Skadru, Albanija, povzroča večje nezadovoljstvo v italijanskem glavnem mestu, nego je povzročila zasedba albanskih mest Tirana in Elbassan po srbskih četah.

Italijanska vlada je baje protestirala na Srbskem in Črnogorskem proti zasedbi albanskega ozemlja po njunih odnosnih četah.

Italija je protestirala tudi pri vladah Velike Britanije, Francije in Rusije, ki so skupaj z Italijo v londonski konferenci leta 1912. izpremenile Albanijo v neodvisno državo in se pogodilo po začetku sedanje vojne, da sklepčno rešijo albansko vprašanje v prihodnji mirovni konferenci.

Črnogorci vpadli v Bosno.

Rim, 1. jul. — Črnogorske čete so vpadle v Bosno in zasedle gorsko mesto Vučevo. Po nadaljnjih poročilih črnogorskega poslanstva nadaljujejo črnogorske čete svoj pohod proti severu.

Grki vpadli v Albanijo.

Pariz, 2. jul. — Iz Rima brzojavljajo, da je "Tribuna" prejela poročilo iz Bara na Črnogorskem, po katerem dva velika oddelka grških vojakov prodirata iz Beratu v Albaniji. Med svojim pohodom zasedajo vasi.

Rim, 2. jul. — Srbske čete so zasedle Durač (Durazzo) v Albaniji, kakor naznanjajo tukaj nocoj.

Previdnost! Uradno iz Rima!

Rim, 2. jul. — Kakor naznanja pomorsko ministrstvo, je baje neki francoski letavec na Jadranskem morju s spuščenimi bombami pogreznil avstrijski podmorski čoln "U-11". — "U-11" je eden najnovejših avstrijskih podmorskih čolnov, ima vodnega odtiska 800 ton in posadko 25 mož.

Avstrijsko uradno naznanilo.

Dunaj, 1. jul., čez London, 2. jul. — Generalni štab je danes naznanil:

"V sredo popoludne je sovražnik zopet podjel z več divizijami napad proti našim postojankam na delu Doberdobske visoke ravni, a je bil povsod odbit z najtežjimi izgubami zanj. Glavni udar je bil naperjen proti naši fronti pri Zagradu in Koršičevem vrhu, severovzhodno od Tržiča. Pri Selcah in Vermeljanu so Italijani prodrli do naših prednjih obkopov. Protinapad pa jih je takoj pognal nazaj v dolino. Pri Koršičevem vrhu je bilo bojišče posejano s padlimi sovražniki.

"Zvečer so bili napadi proti višinam vzhodno od Tržiča, severovzhodno od Zagrada in proti mestnemu braniku pri Gorici tudi brezuspešni.

"Izza tega poraza sovražnikovega vlada mir. Naše čete so ostale v svojih postojankah in se pripravljale na nove boje.

"Ob severni Soči in ob koroški meji se nadaljujejo topniški boji."

Z zapadnega bojišča.

Pariz, 1. jul. — Po vojnem ministrstvu izdana poročila kažejo, da so se poeskusi nemških čet, predreti francoske linije in obkoliti veliko trdnjavo Verdun, izjalovili.

Poročajo, da je bil ta napad pod osebnim poveljstvom prestolonaslednika Friedrich Wilhelma.

Nemški napad odbit.

Nemci so napadli dne 30. junija med cesto iz Benarvilla in Le Four de Paris z veliko silnostjo z namenom, da predro naše obrambne linije," pravi nocojšnje poročilo. "Prodrli so do naših prvih okopov vsled razdejanja, povzročenega po izstrelkih težkega kalibra in po uporabi zadušljivih bomb.

"Sovražnik je bil zaustavljen vsled trdnosti naše druge linije in takoj pognan nazaj po protinapadih naše pehote, ki se je ustanovila na fronti kakih 200 yardov daleč od razdejanih obkopov naše prve linije.

"Sovražnikovo bombardovanje se je zmanjšalo danes. Dva nova napada sta bila takoj zaustavljena po našem topništvu.

Napadi v Vogezih izjalovljeni.

"V Vogezih so Nemci po bombardovanje naše fronte pri Langenfeldskopfu in Elgensfuerstu podjeli dva napada proti nam, a so bili odbiti."

Naznanilo pristavlja, da je francoska mina razdejala nemška branišča pred Dompierom, in pravi, da se silno topniško streljanje nadljuje severno od Arrasa, kakor tudi ob reki Aisne in ob gozdovju pri Bois d' Ailly, Flirey in Le Pretre.

Nemška zmaga.

London, 2. jul. — Armada pod prestolonaslednikom Friedrich Wilhelmom je v krvavem napadu v zapadnem delu Argonov na sovražne linije ujela 1,710 moj in 25 častnikov, kakor so nocoj uradno naznanili v Berlinu.

Osemnajst strojnih pušk, štirideset minometavcev in eno gostostrelsko (mitraljezo) so Nemci zaplenili. Francoske izgube so bile težke.

V Dardanelah.

London, 1. jul. — Prvi minister Asquith je v zbornici prostakov danes popoludne naznanil, da so britanske izgube na usmrčenih, ranjenih in pogrešanih v vojskovanju na mokrem in suhem proti Dardanelam do dne 31. majnika znašale 38,635 častnikov in mož. In sicer je bilo usmrčenih 495 častnikov in 6,927 mož, skupaj 7,422; ranjenih, 1,194 častnikov in 23,542 mož, skupaj 24,676; pogrešanih, 92 častnikov in 6,445 mož, skupaj 6,537.

Turški parnik pogreznjen.

London, 3. jul., 1 zj. — Neki angleški podmorski čoln v Marmarskem morju je dne 26. junija potopil turško prevozno ladjo št. 42, ki je bila napolnjena z vojaki, kakor brzojavlja atenski poročevavec Exchange Telegraph-družbi.

Photo by American Press Association.

GRŠKI PRESTOLONASLEDNIK GEORGIOS.

V slučaju smrti nevarno zbolelega grškega kralja Konstantina bo prestolonaslednik Georgios vladar grški. Prestolonaslednik je bil rojen leta 1890. Ima dva brata, princa Paulosa in princa Alexandrosa, in dve sestri, princesinjo Heleno in princesinjo Ireno.

J. P. Morgan nevarno obstreljen.

Neki Frank Holt, učitelj nemščine na Cornell University, poskušal umoriti finančnika.

FINANČNIKA REŠILA ŽENA.

Frank Holt poskušal razdejati kapitol v Washingtonu.

New York, 3. jul. — Frank Holt, umobolen učitelj jezikov, do nedavna na Cornell University, obseden z mislijo, da je od Boga izvoljen, zaustaviti pošiljanje raznih vojnih potrebščin zaveznikom, je poskušal danes dopoludne umoriti J. P. Morgana, ko je že v petek poskusil razdejati kapitol v Washingtonu z dinamitno bombo.

Newyorška in washingtonska policija je dognala, da je Holt nameraval iti sedaj v Cornish, N. H., in poskusiti naklep na življenje predsednika Wilsona.

Holt je izsilil svojo pot v g. Morganovo hišo na East Islandu, tri in pol milje od Glen Cove, L. I., ob 9. uri 20 minut danes dopoludne, pregnal z revolverjem ključarja, preiskal hišo, dokler ni našel g. in ge. Morgan v prvem nadstropju, nakar je sprožil dva strela proti g. Morganu.

Finančnik, ki je kot načelnik banke, oskrbujoče nakupe za angleško vlado, postal cilj za Holtov napad, je nevarno a ne smrtno ranjen.

Kaj pravi Holt.

New York, 4. jul. — Frank Holt, učitelj nemščine na Cornellovem vseučilišču, ki je v soboto obstrelil J. P. Morgana, načelnika bančne tvrdke J. P. Morgan & Co., je danes rekel, da je nameraval v Morganovem stanovanju gospo Morganovo in njene mlajše otroke zakleniti v sobo ter jih pridržati kot talce, dokler ne bi z dvema revolverjema in dinamitno palico prisilil g. Morgana, da podpiše izjavo, s katero bi prepovedal tovarnarjem pošiljati orožje in strelivo zaveznikom.

Frank Holt je rodom Nemec, doma iz Texasa, star 40 let.

Nadškof Quigley nekoliko boljši.

Rochester, N. Y., 5. jul. — Nadškofu Quigleyu iz Chicaga se je bolezen nekoliko izboljšala v zadnjih štirindvajsetih urah, kakor izjavljajo njegovi zdravniki. Danes je nadškof redno užival hrano in spoznal vse ob svoji postelji. Brzojavke povpraševanja in sočutja še vedno prihajajo iz vseh delov dežele.

Porfirio Diaz umrl.

Pariz, 2. jul. — General Porfirio Diaz, bivši predsednik Mehike, je po daljši bolezni umrl tukaj ob 7. uri nocoj. Ob smrtni postelji so se nahajali, ko se je bližal konec, soproga bivšega predsednika, gospa Carmen Romero Rubio Diaz, njegov sin Porfirio in njegova soproga.

General Diaz je bil rojen leta 1830. Njegova rodbina je bila starega španskega plemena, s primesjo indijanske krvi. Zapuščen brez očeta v starosti 3 let, je bil ogojen na stroške škofa v mestu Oaxaca z namenom, da postane duhovnik, a se je posvetil pravoznanstvu in potem, ob izbruhu vojne z Združ. Državami, vojaškemu stanu.

Med francoskim vpadom, ko je bil avstrijski nadvojvoda Maksimilijan kronan za cesarja mehiškega (dne 10. apr. 1864), se je Diaz posebno odlikoval kot brigadni general med Herrerovimi revolucionarci. V juniju 1867 je s svojimi četami osvojil glavno mesto. Ko je bila zopet ustanovljena ljudovlada (republika), je nastopil kot kandidat za predsedniški urad, ne da bi dosegel cilj svoje častihlepnosti. Šele v letu 1877. je bil izvoljen naslednikom ubežnega predsednika Lerdo. Odtedaj je bil osemkrat izvoljen predsednikom — zadnjikrat leta 1910. Uspeh Maderove revolucije ga je l. 1911. prisilil k odstopu.

Pravda proti Huerti.

El Paso, Tex., 1. jul. — Razprave proti Victorianu Huerta, Pascualu Orozco in četverim drugim, ki so pod obtožbo zarote proti nevtralnostnim zakonom Združenih Držav, so bile danes odložene do dne 12. julija. Obtoženci se pridrže pod prejšnjimi poroštvi.

Umoril tri svoje žene v kopeli.

London, 1. jul. — George Joseph Smith, ki ga je danes porota spoznala krivim usmrčenja treh svojih žen v njihovih kopelih, je bil po sodniku Scruttonu obsojen na smrt.

Smith je pobral zavarovalnino na življenja svojih treh žen.

Pridelek bombaža.

Washington, D. C., 1. jul. — Poljedelski department je danes objavil, da znaša skupno z bombažem obdelano ozemlje 31,533,000 akrov. Letošnji pridelek je proračunjen na 80.3 odstotka normalne vrednosti.

Stavka v Chicagu.

Chicago, Ill., 2. jul. — Po današnji zatvoritvi večjega dela vseh tovarn, ki izdelujejo gradivo, stopa stavka v stavbni obrti v novo stanje. Namen tovarnarjev je, z zatvoritvijo svojih tovarn prisiliti stavbne mizarje, da predlože svoje pritožbe v odločitev razsodišču. Voljnost stavbnih mizarjev, zopet pričeti z delom pod staro plačilno lestvico 65c na uro, ni zadovoljila kontraktorjev, ker zahtevajo stavbni mizarji izključitev stranskega ali zunanjega gradiva, dočim zahtevajo kontraktorji, da mora biti uporabno vse gradivo, izvzemši tako, ki je bilo izdelano v jetniščnicah.

Razvažanje gradiva je že ustavljeno. Na tisoče mož je že brez dela in v enem tednu jih bo do 200,000 samo v Cook countyju.

Šest žrtev viharja.

Muskogee, Okla., 1. jul. — Vrtinčast vihar je danes razsajal po okraju Ottawa v severozapadni Oklahomi in zahteval, kolikor je doslej znano, šest človeških žrtev. Škoda na lastnini je baje znatna.

Becker mora umreti.

Albany, N. Y., 1. jul. — Guverner je danes izjavil, da ničesar več ne ukrene v slučaju policijskega poročnika Beckerja, izvzemši odlog. To pomeni, da je Becker zapadel smrti, če ne posreduje najvišje sodišče Združenih Držav.

Ruski minister za konec vojne.

Stockholm, 19. maja. Iz Petrograda se poroča: V petrograjskih krogih se je širil spis, ki sta ga sestavila politika in ministra Majlakov in Ščeglovitov; spis pravi, da "popolno uničenje Nemčije" ni v državnem interesu Rusije, ker bi to imelo za posledico "padec sosedne monarhije". Spomenica zahteva, da se vojna čim preje konča, zlasti ker je ruski častniški zbor utrpel težke izgube in bi se z nadomestitvami iz mestnih elementov lahko napojil z revolucionarnim duhom.

DO 50,000 KRON

so poslali rojaki v **bedno staro domovino** potom "Amerik. Slovenca" tekom zadnjih par mesecev, na naš poziv: "Mal pošljimo dar svojim dragim v bedni stari domovini na altar", katera vsota je točno in zanesljivo došla na svoje mesto vkljub vojnim zaprekam.

Pošiljamo denar v staro domovino. V stari domovini izplača denar c. kr. pošta. **Vse naše poslovanje je jamčeno.**

Najnižje cene:

5	kron	pošljemo	za.....	$ .80
10	"	"	"	1.60
25	"	"	"	4.00
50	"	"	"	8.00
100	"	"	"	15.90
500	"	"	"	79.50
1000	"	"	"	159.00

Pri teh cenah je poštnina že vračunana.

Denar nam pošljite po Vaši najbližnji pošti; obenem priložite "Money Order-ju" še svoj natančen naslov, istotako natančen naslov one osebe, kateri se naj denar izplača na pošti v stari domovini.

Pošiljatve in pisma naslovite na:

AMERIKANSKI SLOVENEC,

Joliet, Illinois.

Amerikanski Slovenec

Ustanovljen l. 1891.

Prvi, največji in edini slovenski-katoliški list za slovenske delavce v Ameriki ter glasilo Družbe sv. Družine.

Izdaja ga vsaki torek in petek
Slovensko-Ameriška Tiskovna Družba
Inkorp. l. 1899.
v lastnem domu, 1006 N. Chicago St.
Joliet, Illinois.
Telefoni: Chicago in N. W. 100.

Naročnina:
Za Združene države na leto.....$2.00
Za Združene države za pol leta.$1.00
Za Evropo na leto.....$3.00
Za Evropo za pol leta.....$1.50
Za Evropo za četrt leta.....$1.00

PLAČUJE SE VNAPREJ.

Dopisi in denarne pošiljatve naj se pošiljajo na:
AMERIKANSKI SLOVENEC
Joliet, Illinois.

Pri spremembi bivališča prosimo naročnike, da nam natančno naznanijo POLEG NOVEGA TUDI STARI NASLOV.

Dopise in novice priobčujemo brezplačno; na poročila brez podpisa se ne oziramo.

Rokopisi se ne vračajo.

Cenik za oglase pošljemo na prošnjo.

AMERIKANSKI SLOVENEC
Established 1891.

Entered as second class matter March 11th, 1913, at the Post Office at Joliet, Ill., under the act of March 3rd, 1879.

The first, largest and only Slovenian Catholic Newspaper for the Slovenian Workingmen in America, and the Official Organ of Holy Family Society.

Published Tuesdays and Fridays
by the
SLOVENIC-AMERICAN PTG. CO.
Incorporated 1899.
Slovenic-American Bldg., Joliet, Ill.

Advertising rates sent on application.

Iz slovenskih naselbin.

Joliet, Ill., 6. jul. — Piknik društva sv. Družine št. 1 D. S. D. se je vršil v Theiler's parku včeraj popoludne z velikim uspehom. Vršiti se je imel že v nedeljo, pa se je moral preložiti zaradi dežja, ki je temeljito premočil in ohladil zemljo ter onemogočil v nedeljo vsako zabavno prireditev pod milim nebom. Včeraj pa je bilo krasno vreme in zato je bil tudi Theiler's park prizorišče najlepše domače veselice. Udeležba je bila ogromna, in vse točke zabavnega sporeda so se izvajale v najlepšem redu. Tudi gmotni uspeh je bil sijajen.

— Na obisku. G. John Ožbolt iz Bradleya, Ill., je prišel v soboto pogledat Joliet, kjer je ostal čez nedeljo.

—Mr. John Lenich, prodajalec zemljišč iz Leadville, Colo., se je te dni mudil v tem mestu med potjo domov iz wisconsinskih farm.

— G. John Lukanich iz Bradley, Ill., je posetil svoje znance v Jolietu s svojo soprogo in sinom Johnom Jr.

— Iz La Salle so prišli v Joliet praznovat Četrtega gg. A. Kostello, J. Salomon in J. Jerič.

— Konec kvarantine. Jolietski župan Barber je v petek zjutraj izdal razglas, s kojim je bila škrlatična kvarantina preklicana. Trajala je dvaintrideset dni.

— Za čista živila. Štiriintrideset gsočeristov, mesarjev, mlekarjev in hotelirjev v okraju Will je bilo te dni posvarjenih po nadzornikih državnega urada za čista živila, da bodo v prihodnje vsi prestopki zakonov o čistem živežu in mleku strogo kaznovani.

— Napredek v jeklu. E. J. Buffington iz Chicaga, predsednik Illinois Steel-kompanije, katera ima svoje tovarne tudi v Jolietu, poroča stalen napredek v jekleni in železni obrti. Te dni je med drugim izjavil: "Ker so naši domači trgi dejansko obvarovani proti inostranski kompeticiji (ali konkurenci) vsled evropske vojne, in ker naraščajo povpraševanja za izvoz, se trgovina z jeklom in železom močno zboljšuje. Tovarnarji pričakujejo z rastočim zaupanjem, da jim bode mogoče med drugo polovico tega leta razvijati mnogo večjo delavnost, nego so jo razvijali med prvo polovico. Dobro kazalo narastka v obsegu businessa je najti v mesečnih poročilih o produkciji sirovega železa v Združenih Državah. V decembru lanskega leta je bila deželna produkcija sirovega železa v razmerju 18,000,000 tonov na leto, in v majniku 1915 je bilo razmerje produkcije enako 27,000,000 tonov na leto, narastek za 50 odstotkov v razmerju produkcije. Obseg in trajanje inostranskega povpraševanja po jeklenih izdelkih je težko naprej povedati natančno. Vprašanja o kreditu in prekmorski prevožnji utegnejo omejevalno vplivati na obseg. Ali ker vojna resno ovira industrijalna podjetja v Evropi, bode inostranski svet povpraševal po raznih jeklenih izdelkih pri tovarnarjih v tej deželi na vsak način v mnogo večji meri, nego v normalnih okoliščinah. Podaljšanje vojne bo brez dvoma povečalo obseg naših prodaj na mnogih tujih trgih."

— Avtomobil usmrtil gospico. Jules Rubens, lastnik Fox-teatra v Aurori, je kupil avtomobil za svojo 22 letno hromasto sestro Desso pred nekaj tedni. V petek dopoludne je podjela svojo prvo daljšo vožnjo. Z njo so bili njen 19letni sestranec Edgar Lewis in njena 14letna bratranka Lillian Rubens ter 21letni Walter Swanson iz Jamestowna, N. Y., in ga. Margaret Denis iz Aurore. Mlado Lillian, hčer Louis M. Rubensa, managerja jolietskega Princess-teatra, so nameravali prepeljati domov v Joliet v novem avtomobilu. Dessa je vozila avtomobil, a se je utrudila in je izročila vodstvo "samodrča" Lewisu. Kmalu potem je avto, eno miljo severno od "Five Corners" na Lincolnovi veliki cesti, spodrsnil v jarek in se prevrnil, tako da so bili vsi voženci zagnani iz avta. Dessa je prišla pod avtomobil in je bila usmrčena. Ranjeni so bili Swanson, Denis in Lewis.

Gilbert, Minn., 27. jun. — Prosil bi Vas, g. urednik A. S., za malo prostora v našem katoliškem delavskem listu A. S., da bi naznanil rojakom po Združenih Državah, kako se imamo rojaki v Gilbertu in okolici.

Prvič naznanjam, da se je v rudniku Petit začelo delati dne 4. junija, ko je vzel nekaj mož na delo, da bojo popravili in "prištimali" v rudniku, ker je ta rudnik stal približno 17 mesecev ter bo začel delati s polno paro dne 1. julija. Ne svetujem sem hoditi za delom, ker so se že naši ožji bratje Hrvati naselili iz naselbine v Hibbingu. In če parna lopata pobere rudo iz skladišča v Šelaj-rudniku, bo tudi ta rudnik začel delati v jesenski čas; kedaj pa bojo odprli ta rudnik, tega pa ne vem ravno za dan; kedar ga pa bojo odprli, bom pa že rojakom naznanil v tem listu.

Drugič naznanjam žalostno novico, da nas je častiti gospod župnik zapustil in je šel proč od nas zaradi bolezni. Vi častiti gospod Alojzij Pirnat, Vi ne veste, kako je zdaj pri nas dolgočasno, odkar Vas ni pri nas. Nikdar se ne sliši s stolpa lin zvon. Res Vas ni pri nas, ali Vaš spomin je pa še ostal pri nas in bo, dokler bo ta naselbina stala in tako dolgo bo Vaš spomin ostal med nami in med našimi potomci. Lepe nauke ste nam dajali in tudi zapustili, in ste nam lepo hišo božjo postavili v spomin in krasno pokopališče, oboje leta 1913. Res po duhu ste bili velik mož. In koliko je bilo sv. obhajil, ko ste bili Vi pri nas! Gospod župnik nas je zapustil dne 17. junija, in v nedeljo nismo imeli sv. maše in to nedeljo je pa imel sveto mašo Father Paul iz Virginije. Zanaprej pa ne vemo, kako bo. Častiti gosp. Alojzij Pirnat je djal, da se gre "cajtat" v državo Pennsylvanijo v veliko mesto Pittsburgh na neko polsko župnijo. Ljubi Bog Vam daj ljubo zdravje in veliko uspeha v vinogradu Gospodovem! Dober mož ste bili zlasti bolnim in sirotam, zato ste prišli kot reven človek k nam in revni ste šli od tukaj. Sramota vam, ki ste ga grdili po zlobnih časopisih in še enkrat rečem vam sramota!

In zopet naznanjam žalostno novico, da nas je bela žena smrt obilno obiskala, in nam je pobrala 5 oseb, eno angleškega rodu, in potem nekega Polaka, in tretjič nekega Hrvata po imenu Juri Čalič, ga je skala ubila v rudniku v Elbi dne 19. junija in pogreb je izvršil župnik Evéleški s sv. mašo dne 21. junija; v domovini zapušča ženo in štiri otročiče. Bog mu daj večni mir. In četrti in peti sta pa Neža in Marija Debelak, sta pa naši rojakinji.

Dne 14. junija je namreč zbolela žena moža Mihaela Debelaka, jo je napadla huda bolezen pljučnica. Gori omenjena žena ali mati 6. otrok je bila v blagoslovljenem stanu in je dne 20. junija porodila 6. dete, hčerko, ki je pri sv. krstu dobila ime Marija. In mati se je v hudi bolezni milo ozirala po svojih 6. otrocih in jim je dala svoj materni blagoslov in jih je lepo prosila: "Otroci, molite in očeta ljubite in ubogajte ga! In spomnite se name in na moj prezgodnji grob, ker se bom tudi jaz v nebesih spominila na vas, sirote!" Ta mati je govorila skoro do zadnjega zdihljeja in je previdena s sv. zakramenti za umirajoče v Gospodu zaspala za vedno dne 22. junija. Sv. zakramente ji je podelil častiti gospod Matija Bilban iz Eveletha, nakar je v Gospodu zaspala ob polu štirih zjutraj in je možu zapustila 6 otrok. In šesti je tudi v Gospodu zaspal istega dne ob pol 9. uri dopoldne. Tako sta mati in hčerka spavali obedve v eni mrtvaški krsti. Kateri človek je ti dve trupli videl, se je res moralo solziti njegovo oko. Ubogi mož je tako jokal, da se Bogu usmili. Pa kaj čmo, kar Bog stori, vse prav stori. Možu je pa sedaj zapustila 5 nedoraslih otročičev. Pogreb je bil iz hiše žalosti dne 24. junija v cerkev, na to sv. maša za rajnico in molitev in lepa pridiga, in nato izprevod na pokopališče sv. Jožefa. Pogreb je izvršil župnik iz Eveletha, Rev. Matija Bilban. Pokojnica je bila članica društva sv. Jožefa, zato so ji pa izkazali lepo zadnjo čast: Društvo sv. Jožefa, društvo sv. Barbare, društvo sv. Cirila in Metoda in društvi "Sparta" in "Slovenski Rudar". Skoro vsako oko je bilo solzno. Rajnica je bila doma iz vasi Potoče, župnije Predvorske na Gorenjskem pri Kranju. Doma zapušča enega brata in sestro, tu v Ameriki pa tudi brata in možu 5 otrok. Lahka ji naj bo zemljica Gilberška in Bog ji daj večni mir!

Tu pri nas je zdaj vse bolj tužno, odkar nimamo župnika. Zato je vabljen k nam kak slovenski duhovnik, če bi hotel to župnijo vzeti na svoje rame, ker duhovski stan je težak. Sedaj še le človek ve, koliko je slovenski duhoven vreden med Slovenci tu v Ameriki. Zatorej rojaki, spoštujte duhovnike in učite otroke, da jih bojo spoštovali!

H koncu mojega dopisa pa pozdravim rojake in rojakinje po Ameriki. Tebi, list, pa obilo naročnikov. Z Bogom!

Navzoč pri pogrebu.

Kansas City, Kans., 30. jun. — G. urednik A. Sl., prosim Vas, da bi mi natisnili ta moj mali dopis v vaš cenjeni list, da naznanim, kako se imamo tudi tudi mi "ta mali" šolarski otroci v Kansas City, Kansas. Akoravno nas je še malo število, vendar dobro korakamo naprej v razrede. Šolo smo končali na sv. Alojzija dan in sedaj smo doma na počitnicah. Seveda, g. urednik, me dekleta doma materam pridno pomagamo in ročno delo opravljamo, a pa tudi vmes pogledamo kak dober časopis, da si s tem kratek čas delamo, n. pr. Amerikanski Slovenec, Ave Marijo, tadva sta najbolj za nas male; pa tudi ne smem pozabiti Glasilo Kranjsko-Slovenske Katoliške Jednote, tudi to nam ne bo škodovalo.

G. urednik, naznanjam Vam, da smo si tudi mi šolarski otroci ustanovili Društvo sv. Alojzija, pod vodstvom prečastitega našega dobrega gospoda župnika, Rev. A. Leskovic. Plačujemo 10c na mesec, pristop 25c; in ako otrok umre, dobe starši po njem 50 dolarjev posmrtnine. Zatorej na noge, slovenski otroci v Kansas City, Kansas! Za to malo svotico se dobi 50 dolarjev usmrtnine, zato naj ne bi bilo slovenskega otroka v K. C., K., kateri ne bi bil pri tem zgoraj omenjenem društvu.

G. urednik, imenovano društvo je sklenilo, da bomo imeli veselico dne 11. julija na 515 Ohio Ave. Zatorej prosimo vse Slovence in Slovenke, fante in dekleta, da nam prihitijo na pomoč, nam pomagajo k večji blagajni, ker je še tako mlada in prazna. Mi mali vam bomo tudi kaj radi postregli, saj vedno radi skačemo, tačas bomo še bolj veselo, ko bo šlo za našo blagajno. Če se bomo, g. urednik, kaj dobro na veselici obnesli, gotovo Vam spet poročim.

Za sedaj pa pozdravljam vse Slovence in Slovenke širom Amerike, posebno nde Društva sv. Alojzija v K. C., K. Tebi pa, Amerikanski Slovenec, veliko dobrih naročnikov.

Marija Majerle, zapisnikarica Društva sv. Alojzija.

OKROŽNICA VSEM OBČINAM NA KRANJSKEM.

(Iz "Slovenca".)

Desetmesečna vojska je zahtevala velike žrtve od vsega prebivalstva našega cesarstva. A do zadnjega časa je imela naša kranjska dežela vsaj to prednost, da so bila neposredna bojna polja daleč proč, ob srbski in ruski meji. Tako smo zamogli kolikor toliko tudi v tej vojni dobi nadaljevati mirno delo na naši rodni grudi.

Ta položaj se je bistveno izpremenil, odkar je napadel naše cesarstvo verolomni Lah, naš dedni sovražnik.

Sedaj divja vojska ob naših bližnjih mejah in sovražnik želi udreti v našo milo ožjo domovino.

Toda že stoje na zvesti straži naše slavne, v desetmesečnih krvavih bojih utrjene armade. In četudi je premoč števila na strani sovražnika, ki nas je le v zavesti te premoči zahrbtno napadel, je vendar trdno utemeljena nada, da se trume tega nasprotnika razbijejo ob naših železnih črtah, ravno tako, kakor so se razbile nepregledne ruske množice ob naši karpatski falangi. Saj imamo opraviti s tistim Lahom, ki je bil že od naših slavnih prednikov krvavo tepen pri Novari in Kustoci! Upati in pričakovati tedaj smemo, da nam sovražne čete ne uničijo polja, katera smo letos obdelali s takim trudom in da nam bo omogočeno, srečno spraviti sad znoja in žuljev.

V vsakem slučaju pa nam nalaga novi položaj nova bremena in nove dolžnosti.

V neposredni bližini bojne fronte, spada naša dežela sedaj v vojno ozemlje. To je združeno z marsikatero nepriliko za posameznika in cele družine.

To je treba potrpeti, v svesti, da vse velja enemu velikemu smotru: Odbiti zasedni napad dednega sovražnika od naše domovine.

V tem velikem zgodovinskem času, v katerem se gre za obstoj našega cesarstva, naše dežele, našega naroda — mora sleherni storiti, kar more, za splošni blagor.

Eni stoje v bojnih črtah in tvegajo kri in življenje za domovino.

Drugi opravljajo domača dela, skrbe za živež vseh in za prihodnost naroda.

Vsak po svoje skrbi za javni blagor. Vse pa mora prevevati zavest, da le po poti vsestranske požrtvovalnosti in solidarne skrbi za splošni blagor pridemo do zaželjene boljše prihodnosti.

Potrpimo pogumno neprilike, ki so neizogibno združene z velikansko vojsko, kojo so izzvali naši sovražniki v cinični pohlepnosti po tujem blagu. Pomislimo, kako junaško prenašajo vse bojne težave in nevarnosti naši vrli vojaki v bojni črti. Kaj je napram temu katerakoli žrtev in neprilika, ki jo prinaša usiljeno nam vojno stanje tudi nam, ki smo ostali doma!

V tem velikem času je sveta dolžnost slehernega, storiti kar more za javni blagor.

Sovražnik ljudstva in javni škodljivec je, kdor v tem času gleda samo nase, samo na svojo lastno korist; ravnotako tudi tisti, ki samo tarna in toži in kritikuje ali pa ljudi bega, ne dela pa nič, da bi pomagal premagati težkoče sedanjega časa.

Danes le tisti kaj velja, ki ga dičijo moške kreposti: pogum, delavnost, požrtvovalnost. Teh lastnosti ni nikdar manjkalo v naši deželi, tudi zdaj ne. Mirnim, pogumnim srcem gledamo nevarnosti v oko, zaupajoč v Vsemogočnega, ki je gospodar naše usode.

In tako bomo prestali tudi to preskušnjo, vršeč svoje dolžnosti, potrpeč vse neprilike, goječ v zvestih srcih vdanost in ljubezen do našega presvetlega vladarja in do rodne naše mile zemlje in združivši vse svoje moči v bratski medsebojni ljubezni po geslu: Vsi za enega in eden za vse!

Deželni odbor kranjski.

V Ljubljani, dne 4. junija 1915.
Deželni glavar: Šusteršič l. r.

LEPA NAŠA DOMOVINA...

(Iz "Slovenca", 2. junija.)

Pod tem naslovom objavlja danes v Ljubljano došla vrla šibeniška "Hrvatska Misao" sledeči uvodni članek:

"Ker je lepa, ker je prekrasna ta naša domovina, zato se dviga grabežljivi, stoletni naš sovražnik onstran morja, da nam otme, da nam ugrabi to našo milo grudo, divno Dalmacijo in siroto našo Istro. Napovedal je, zavratni izdajalec, vojno habsburški hiši v obliki note, toda s topovi in nožem v sramotni roki je napovedal vojno v resnici nam Hrvatom, kričeč s svojim nesnažnim žrelom: Smrt Hrvatom, smrt Hrvatom, smrt na veke njihovemu narodnemu življenju!

Naj izpregovori, naj se oglasi skalovje s sedaj golih, a nekdaj zelenih vrhov in obronkov naših otokov in Primorja, naj izpregovore naše starine iz drobovja beneških lagun ter iz arhivov in muzejev beneških!

Naša stvar leži na nas samih. Stvar Habsburga je sedaj postala stvar Hrvatske ter bo stvar Hrvatske morala v bodoče za vse čase ostati tudi stvar Habsburga. Hrvati in vsi južni Slovani, zaklinja vas sirota naša Istra, zaklinjata vas duh Dobrile in Mandiča, vstanite! Zaklinja vas ta narod, ki je kri vaše krvi, ki je kost vaše kosti, da ga ne pustite, da kakor izraelski narod, obesivši harfe ob pečine, pretaka solze ob jadranski obali in mesi z grenko čemeriko, marveč pojdite navdušeno v sveti boj! Bodimo maščevalci, spomnimo se naše dece, spomnimo se tužne naše majke celokupne Hrvatske, kateri bi iztekle oči od prevelike in neutolažljive žalosti in zakolnimo se z besedami preroka Jeremije:

Usahne naj mi desnica in jezik naj se prilepi na nebo mojih ust, ako pozabim tebe, o mati, o narod moj!

U boj! U boj!"

Slovenci se pridružimo iz dna srca bratskemu klicu. Ves hrvatsko-slovenski narod je danes kakor en mož in kliče: U boj! U boj! za našo staro pravdo!

— "Amerika in Amerikanci." Tako se imenuje velika krasna knjiga, ki jo je spisal Rev. J. M. Trunk, kakor smo poročali svoje dni. Danes pa naznanjamo, da je to knjigo dobiti v knjigarni Amer. Slovenca po izredno znižani ceni. Vezana knjiga stane namreč samo $1.50, po pošti $1.75, dočim je stala poprej cele tri dolarje poleg poštnine. Za polovično znižano ceno dobite zdaj v knjigarni Am. Sl. knjigo, ki je dosedaj največja in najboljša, kar jih imamo v slovenskem jeziku o Ameriki in Amerikancih. Vsebina knjige je sledeča: Uvod — Splošni pregled — Iz amerikanske zgodovine — Amerikansko politično življenje — Amerikansko duševno in socialno življenje — Amerikansko gospodarsko življenje — Naseljevanja — Slovenci v Ameriki — Zgodovina slovenskih naselbin — Seznam znamenitejših Slovencev. Knjiga ima nič manj nego 608 strani! In kako bogato je opremljena s slikami! In večina slik vam predočuje prizore iz našega življenja v Ameriki ter predstavlja v skupinah in posamnih podobah razne bolj ali manj znane ličnosti iz naših naselbin. Skratka: Rev. Trunkova knjiga "Amerika in Amerikanci" je vredna, da krasi parlor vsake slovenske obitelji v Ameriki. Naročite jo takoj!

V NAJEM SE TAKOJ ODDA STANOVANJE s šestimi sobami, z vsemi potrebnimi napravami, kakor napeljavo elektrike, vode itd. Anton Nemanich, lastnik, 1000 N. Chicago street, Joliet, Ill.

FIRE INSURANCE.
Kadar zavarujete svoja poslopja zoper ogenj pojdite k
ANTONU SCHAGER
North Chicagi Street
v novi hiši Joliet National Banke.

Ako hočete streho popraviti po za mal denar oglasite se pri
HOLPUCH ROOFNG CO.
COMPOSITION
FELT and GRAVEL ROOFERS
Asphalt Roofing Over Shingles.
Bell Telephone, Joliet 4213
Office, Room 3, Forgo Building.
Corner Ottawa and VanBuren Streets
JOLIET, ILLINOIS.

VELIKA PONUDBA
Spredni del Nebo škatljice vreden ½c. v gotovini
Celi kupon vreden ½ centa v gotovini

Jedrna izvoljena kritev. — ZASTONJ za 60 kuponov ali sprednje dele škatljice. (Se lahko zamenja.) Sestavljeni drugi vrednostni predmeti.
Celi kuponi in spredniji deli škatljic imajo isto vrednost. Se jih lahko izmenja za gotovino ali vredne predmete.
(Ta pogodba ugasne 31. decembra 1915.)
P. Lorillard Co., Inc., New York. Est. 1760

Jadranska Banka
Popolnoma vplačena glavnica 8,000,000 kron. Prihranki 780,000 kron.
Glavni urad: TRST.
Podružnice na Dunaju, Dubrovniku, Kotoru, Ljubljani, Metkoviću, Opatiji, Šibeniku, Spljetu in Zadru.
Priporoča se za vse bančne posle.
Sprejema denarne vloge in jih obrestuje, kupuje in prodaje vrednostnostne papirje in daje informacije vseh vrst.
Prevzemlje menjice, dokumente in tirjatve za Avstro-Ogrsko, Bosno in Hercegovino, Albanijo, Črno goro, Grško, Rumunijo, Srbijo, Turčijo i. t. d. — BRZOJAVNI NASLOV: JADRANSKA.

Buchanan-Daley Co.
Desplaines and Allen Sts. JOLIET, ILLINOIS
Les za Stavbe in Premog
Največja zaloga v mestu
PREDNO NAROČITE DOBITE NAŠO CENO
TELEFONI 597
Square Deal Vsakemu

Prvi in edini slovenski pogrebniški zavod
Ustanovljen l. 1898.

Anton Nemanich in Sin
1002 N. Chicago Street
Konjušnica na 205-207 Ohio St., Joliet, Ill.
Priporoča slavnemu občinstvu svoj zavod, ki je eden največjih v mestu; ima lastno zasebno ambulanco, ki je najlepša v Jolietu in mrtvaške vozove in kočije.
Na pozive se posluži vsak čas ponoči in podnevu.
Kadar rabite kaj v naši stroki se oglasite ali telefonajte. Chicago tel. 2575 in N. W. 344.
Naši kočijaši in vsi delavci so Slovenci.

Union Coal & Transfer Co.
515 CASS STREET, JOLIET, ILL.
Piano and Furniture Moving.
Chicago telefon 4313. Northwestern telefon 418.

Podpirajte trgovce, kateri imajo oglase v Amer. Slovencu.

Družba sv. Družine

(THE HOLY FAMILY SOCIETY)

V ZJEDINJENIH DRŽAVAH SEVERNE AMERIKE. Sedež: JOLIET, ILL. Vstanovljena 29. novembra 1914 Inkor. v drž. Ill., 14. maja 1915

DRUŽBINO GESLO: "VSE ZA VERO, DOM IN NAROD." "VSI ZA ENEGA, EDEN ZA VSE."

GLAVNI ODBOR:

Predsed.—Geo. Stonich, Joliet, Ill. Podpred.—John N. Pasdertz, Joliet, Ill
Tajnik—Josip Klepec, Joliet, Ill.
Zapis.—A. Nemanich, Jr., Joliet, Ill. Blagajnik—John Petric, Joliet, Ill.

NADZORNI ODBOR:

1. Anton Kastello, La Salle, Ill. 2. John Stua, Bradley, Ill.
3. Nicholas J. Vranichar, Joliet, Ill.

FINANČNI IN POROTNI ODBOR:

1. Stephen Kukar, Joliet, Ill. 2. Anton Trgovčič, Mount Olive, Ill.
3. Josip Težak, Joliet, Ill.

Glasilo: AMERIKANSKI SLOVENEC, Joliet, Ill.

Vsa pisma in denarne pošiljatve se naj naslove na tajnika. — Vse pritožbe se naj pošljejo na 1. porotnika.

Podrejeno Društvo za Družbo sv. Družine se sme ustanoviti v kateremsibodi mestu države Illinois s 8. udi obojega spola.

D. S. D. sprejema moške in ženske za ude v Društva iz vseh krajev od 16. do 55. leta. Ob pristopu plača vsak član(ica) en dolar v rezervni sklad.

IZPLAČUJE SMRTNINE $250.00 ali $500.00 dedičem umrlega člana pepolno vsoto takoj po sprejemu in sicer še isti dan, ko so vse tozadevne listine v redu in sprejete v gl. uradu.

IZPLAČUJE ODŠKODNINE, katere je deležen vsak član(ica), in sicer:

Za popolno izgubo vida na enem očesu vsoto $100.00;
za popolno izgubo vida na obeh očesih vsoto $250.00;
za izgubo ene roke nad zapestjem vsoto $100.00;
za izgubo obeh rok nad zapestjem vsoto $250.00;
za izgubo ene noge nad členkom vsoto $100.00;
za izgubo obeh nog nad členki vsoto $250.00;
za izgubo najmanj štirih prstov ali cele dlani ene roke vsoto $50.00;
za izgubo najmanj štirih prstov na eni nogi ali stopala vsoto $50.00;
za zlomljeno hrbtenico vsoto $100.00, če je ud za vedno nezmožen za vsako delo.

IZPLAČUJE ZA OPERACIJE, česar je deležen vsak član(ica) in sicer se izplača vsota $50.00 za enkratno operacijo na slepiču (appendicitis) in za enkratno operacijo na kili ali vtrganjem.

Za poškodnine in operacije se ne pobira rednih mesečnih asesmentov, temveč razpiše gl. tajnik na vse člane(ice) primeren asesment kadar je treba izplačati poškodnine ali operacije za ta sklad, da se pokrijejo poškodnine in izplačila za operacije.

Vsak član(ica) je deležen vseh dobrot in pravic (po dne 1. maja 1915), ki jih daje D. S. D. takoj ko je bil pravilno sprejet v katero Podružnico in D. S. D. **Poleg tega plačujejo Društva bolniško podporo.**

Člani(ice) plačajo sledeči asesment z ozirom na starost ob pristopu in z ozirom na vsoto zavarovalnine:

Razred.	Za $250.00: Starost.	Asesment.	Razred.	Za $500.00: Starost.	Asesment.
1	16—20	18c	1	16—20	35c
2	20—25	20c	2	20—25	40c
3	25—30	23c	3	25—30	45c
4	30—35	25c	4	30—35	50c
5	35—40	28c	5	35—40	55c
6	40—45	32c	6	40—45	63c
7	45—50	38c	7	45—50	75c
8	50—55	45c			

Poleg tega plača vsak član(ica) še 5c na mesec za stroške.

IZ STARE DOMOVINE.

KRANJSKO.

— Seja ljubljanskega občinskega sveta. Ljubljana, 27. maja 1915. Seno jo vodi župan, ki konštatuje sklepčnost, vstane in izvaja: Slavni občinski svet! Odkar smo zadnjič zborovali, pripetil se je na avstrijskem jugu dogodek, ki ga nikdo ni pričakoval in ki je nepomemben za kronovine, kjer prebiva slovenski narod. Kralj laški, ki je bil še pred malo časom naš zaveznik, je napovedal vojno presvitlemu našemu cesarju ter grozi z ognjem in mečem opustošiti lepo našo zemljo. Spominjaje se slavnih časov, ko so slovenski sinovi pri Novari in Kustoci zmagonosno prelivali kri za dom in cesarja, nam tudi v tem trenutku bojazen naših src ne pretresa. Če je Italija hotela imeti vojno, naj jo ima! Mi stalno zaupamo v moč starodavne svobode Avstrije! Zatorej danes s tega mesta pošiljam v Vašem in svojem imenu najiskrenejše pozdrave zmagoslavnim avstrijskim armadam na severu in na jugu in viteškim njih voditeljem. Kakor na severu, bo tudi na jugu objemala znaga črnožolti prapor (Dobro, dobro!), ki ponosno vihra nasproti novemu sovražniku. Pozdrave pošiljamo tudi svojemu junaškemu brodovju, ki je pod spretnim vodstvom našega rojaka, admirala Hausa, izvojevalo prve uspehe na laškem ozemlju. (Odobravanje. Občinski svetniki vstanejo.) Predvsem pa ponavljam prisego zvestobe in udanosti svojemu prevzvišenemu vladarju, ki je nam Slovencem vsikdar pravičen gospodar in ki tudi ne bo dopustil, da bi mu vedno zvesti slovenski narod utonil v morju nehvaležnega italijanstva. (Tako je!) Mi smo si v polni zavesti, kaj pomenjajo ti težki dnovi za nas. Vse svoje upe, vse svoje nade pa združujemo v klicu: Bog živi, Bog ohrani našega cesarja Franca Josipa I.! Slava! Slava! Slava! (Občinski svetniki kličejo slava vladarju.) Gospoda vladnega zastopnika prosim, da potom visoke vlade izroči naše pozdrave slavni armadi in hrabremu brodovju. Predvsem pa prosim, da visoka vlada izroči pred najvišji prestol ponovitev prisege zvestobe in udanosti našemu presvitlemu vladarju.

—Vojno posojilo. Na županov predlog se sklene, da podpiše ljubljanska občina 70,000 kron vojnega posojila. Župan ob tej priliki priporoča občinskim svetnikom, naj tudi sami podpisujejo vojno posojilo in da naj agitirajo za podpisovanje vojnega posojila.

— Osebni promet Ljubljana-Nabrežina ustavljen. Inspektorat južne železnice naznanja: Od 28. maja naprej je do nadaljnega ves osobni promet lokalnih vlakov na progi Maribor-Nabrežina ustavljen. Samo na progi Maribor-Ljubljana glavni kolodvor vozi vlak št. 31 in 58.

— Mrtvi vstal. Iz ujetništva se je oglasil od Božiča pogrešani in za mrtvega smatrani Martin Langus iz Bohinjske Češnjice. Zadnji čas je bil mlekar v Predosljih pri Kranju. Nahaja se v Skobelevu v Rusiji. Dopisnica je hodila od tam blizu štiri mesece.

— Vojni kurat Martinčič v ruskem ujetništvu. Iz Kozlova piše vojni kurat č. g. Andrej Martinčič "Slovenca" uredništvu: Predragi! Došel semkaj; je precej veliko mesto. Moštvo je ravnokar dobilo menažo, a častniki še ne. "Potovanje" po Ruski bi bilo zanimivo, a ob drugi priliki. Upam, da še kdaj vidim čvrste Kranjce. Pri tem transportu, mislim, da ni drugega Kranjca kot jaz. 6 dni vožnje — do Pense za sedaj. Pozdrav vsem Slovencem!

— Umrl je dne 28. maja v belgijski vojašnici g. major Ceranič, ki je bil vsled svojega odkritega značaja in neprisiljenega humorja in prijaznega občevanja v Ljubljani splošno priljubljen. Bil je navdušen Hrvat, kakor tudi vedno zvest svoji veri. Kratka, a mučna bolezen ga je položila v prezgodnji grob.

— Iz ruskega ujetništva se je oglasil bivši skladiščnik ljubljanske tvrdke A. Zankl sinovi, g. Gustav Vidic, ki pravi, da biva v Mero v Transkavkaziji in da je zdrav.

— 5½ odstot. avstrijsko vojno posojilo iz leta 1915. Pri Ljubljanski kreditni banki v Ljubljani se je subskribiralo do inkl. 28. maja od 95 strank 897,400 K novega 5½ odstot. avstr. vojnega posojila, med temi od Mestne hranilnice ljubljanske v Ljubljani 500,000 K, od Mestne hranilnice v Kranju 20,000 K, od Mestne hranilnice v Črnomlju 15 tisoč kron, od Mestne hranilnice v Kamniku 15,000 K, od c. kr. dvornega založnika g. Roberta Kollmann v Ljubljani 20,000 K, od tvrdke Fr. Ks. Souvan v Ljubljani 20,000 K, od Kmetske posojilnice ljubljanske okolice v Ljubljani 50,000 K in od mestne občine v Ljubljani 70,000 K.

— Cene pivu zopet višje. Gostilničarska zadruga ljubljanska poroča: Vsled nastalih vojnih razmer so pivovarnarji zopet zvišali cene pivu za 3 oziroma 4 krone pri hektolitru. Gostilničarjem tedaj zopet ne preostaje drugega kakor iti korakoma kvišku pri cenah piva, in sicer so se dogovorili za enotno ceno pri vrčku, to je pol litra, na 28. vin., za čašo, tri desetinke, pa 20 vin.

— Ne obupati, če nekaj mesecev ni poročila o pogrešanih vojakih. Znana ljubljanska rodbina Tratnikova, "hotel Tratnik" na Sv. Petra cesti, je že objokovala svojega sina Mirkota, ki je vstopil o priliki mobilizacije prostovoljno v vojsko, ker ni bilo od 14. novembra nikakega poročila o njem. Začetkom leta 1915. so tudi razni ranjenci, ki so se s Karpatov vračali, pripovedovali, da je padel na bojnem polju. Poizvedovanja so ostala brezuspešna. Dne 1. aprila pa je došla brzojavka iz Samarkanda v Turkestanu, s katero naznanja, da je ujet in prosi za denar. Razumljivo je bilo v hiši ta dan izvanredno veselo, vendar gotovosti še ni bilo. Dne 28. maja pa je došla dopisnica, ki ima tiskano vsebino. Šele sedaj je nedvomno dokazano, da je Mirko živ in je upanje, da bo čez mesece razkladal svoje doživljaje. Ni tedaj obupati onim, ki ne dobe od svojih dragih iz bojnega polja takoj poročil, ampak treba je potrpežljivo čakati, če prav dalje, kakor družina Tratnikova.

— Nemški konzulat v Ljubljani. Cesarski nemški konzulat se je premestil začasno iz Trsta v Ljubljano. Posluje v poslopju kranjske dež. vlade.

— 80 ranjencev z italijanskega bojišča so 2. jun. zjutraj ob pol 8. uri pripeljali v Ljubljano.

— Več laških vojakov ujetnikov so 2. jan. zjutraj pripeljali v Ljubljano. Bilo je 21 mož in en častnik. Enega ranjenega Italijana so odpeljali v garnizijsko bolnico, druge so transportirali dalje.

— Iz strahu pred vojaščino v smrt. Dne 1. jun. zjutraj je našla služkinja g. Karoline Dollenz na Resljevi cesti v Ljubljani v jedilni shrambi mrtvo truplo nekega moškega v krvi na tleh ležečega, poleg njega se je nahajalo morilno orožje. Na lice mesta došla policijska komisija je dognala, da si je samomorilec z enim strelom v desno sence upihnil luč življenja. Nesrečnež je Karol Lenče, 27 let star, rojen na Reki in pristojen v Rudnik, po poklicu je eksportni akademik. Zadnje čase je pa bil zaposlen kot uradnik tvrdke Majdič v Celju. Bil je poklican v vojake, a se je izrazil, da se je premislil in da ne bode vstopil v vojsko. Na celem njegovem obnašanju in po govorjenju se je opazilo, da ni več normalnega duha. Kedaj da se je vtihotapil v jedilno shrambo in kedaj je izvršil samomor, se ni dalo dognati.

— Državni žrebci pridejo nazaj na Kranjsko. Na ponovne vloge kmetijske družbe je kmetijsko ministrstvo, katero je odredilo, da so morali vsi državni žrebci preseliti se iz Kranjske, zdaj izdalo odlok, da se štiri žrebci, ki imajo kmalu preiti v last dotičnega konjerejca, in to so: Brand, ki je stal na Dobravi pri Kamniku, Norbert v Bohinjski Češnjici, Amurath, ki je stal v Praprotni Polici pri Cerkljah in Ahora ki je stal v Zgornjem Otoku pri Radovljici, vrnejo nazaj in prepuste dotičnim konjerejcem, da se tako odpomore vsaj največji potrebi glede uplemenjenja kobil. Nadaljna skrb bo, da bi vsaj še za nekatere druge kraje dobili prepotrebnih žrebcev nazaj.

— Vojni nadkurat Hubert Rant je odšel dne 31. maja po svojem dopustu zopet nazaj na severno bojišče.

— Odlikovani Slovenec. Henrik Sabothy, stotnik pešpolka št. 93, je odlikovan z vojaškim zaslužnim križcem III. razreda z vojno dekoracijo.

— Umrl je v Cerkljah na Dolenjskem gosp. Alojzij Marinček, posestnik, gostilničar in načelnik požarne brambe. Pogreb je bil 23. maja.

— Himno sv. Očetu papežu Benediktu XV. je spesnil in uglasbil g. Janko Leban ter jo posredno poslal sv. Očetu. V eni kitici pravi o sedanjem papežu: Benedikt se imenuje, — blagoslovljenec je res, — lepa svojstva poseduje, — dar premilostnih nebes! —Dne 18. maja je pesnik-skladatelj dobil iz Rima sledeče pismo: Vaticano, li 15. Maggio 1915. Il Cardinale Gasparri, Segretario di Stato di Sua Santita participa al Signor Maestro Giovanni Leban di Bukovica, presso Bischoflack, che l'Augusto Pontefice lo benedice e lo ringrazia dell' amaggio del suo inno. — To bi se reklo po slovensko: Vatikan, 15. maja 1915. Kardinal Gasparri, državni tajnik Njegove Svetosti, naznanja gospodu učitelju Janku Lebanu na Bukovici pri Škofji Loki, da ga prevzvišeni papež blagoslavlja ter se mu zahvaljuje za prespoštljivo njegovo himno".

— Umrli so v Ljubljani: Julijan Rabuza, sin trgovskega sluge, 13 mesecev. — Marko Težak, delavec, 26 let.— Alojzija Flander, rejenka, 3 tedne.

— Nesreča na Viču. Dne 30. maja ob 4. uri popoldne je stala Elizabeta Pogačar, žena pomožnega strojevodjo, z otročjim vozičkom, v katerem je ležal njen otrok, pred prelazom čez železniško progo na Viču, kjer je stal vlak. Kar pridirja konj, ki udari s prednjimi nogami po vozičku in ga prevrne. Otroku je zadal konj velike, hude poškodbe na obrazu in na glavi.

— Umrli so v Ljubljani: Živo Jasinovič, vojaški voznik. — Fran Mohar, posestnikov sin, 3 leta. — Anton Homovec, bajtar, 56 let. — Ana Cvirn, poljska dninarica, 23 let.—Josip Knej, kovač, 27 let. — Fran Amigoni, rudar, 40 let.

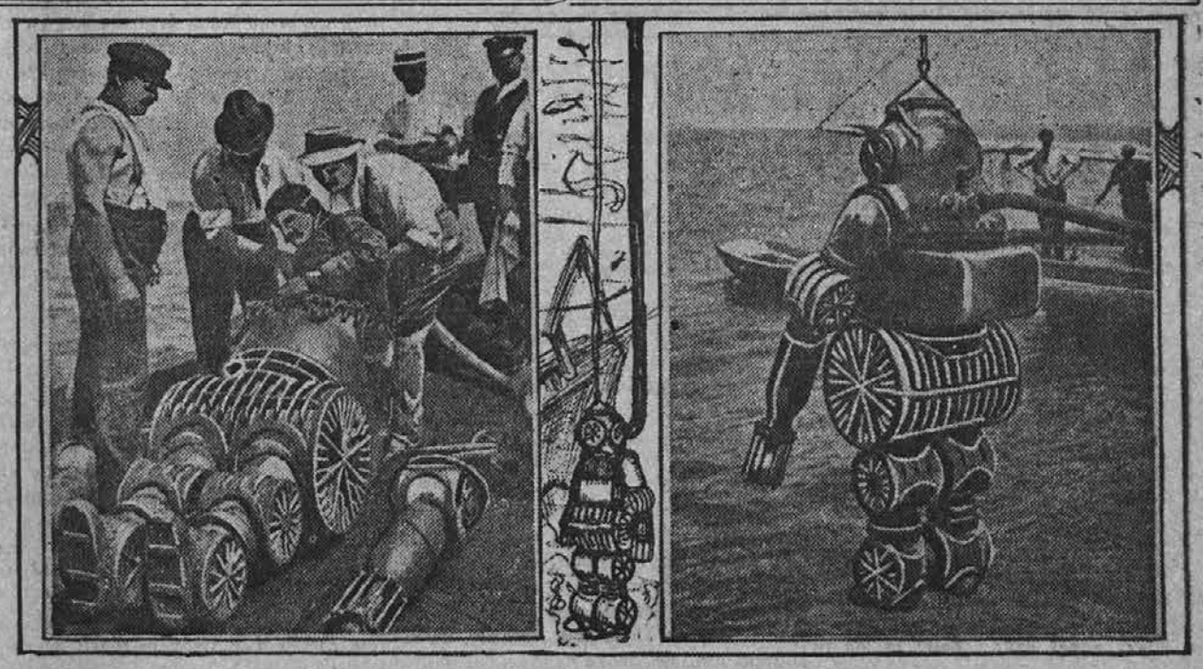

TO NI MODERNEGA VOJAKA OKLOPNA OBLEKA.

Čudna uniforma, ki omogoči potapljavcu, da se spusti v morsko globino 212 ali več čevljev. Tehta 480 funtov in je izdelana iz trpežne aluminijske zlitine.

ŠTAJARSKO

—Lepo izpričevalo 47. pešpolka. Mariborski knezoškof dr. M. Napotnik je dne 6. marca letos o priliki zaprisege vpoklicanih črnovojniških čet in odlikovanja več vojakov imel na tezenskem vežbališču pri Mariboru svето mašo in govor za vojake, ki je vsem segel globoko v srce in izšel kasneje tudi v tisku. Častniki čet, ki so bile ob tej priliki navzoče in so kasneje odšle na bojišče, so knezoškofu poslali z bojišča dopisnice s prijaznimi pozdravi. Knezoškof se je častnikom zahvalil z lastnoročnim pismom, na katero je dobil 14. maja naslednji pomembni odgovor:

Vaša ekscelenca! Bilo je posebno naključje, da sem včeraj ravno prihajal od povzdigujoče vojne svete maše, pri kateri sem se živo spominjal milosti, ki ste nam jo, ekscelenca, izkazali, ko ste imeli nepozabno lepo vojno službo na Teznu, — ko mi je bilo izročeno Vaše ekscelence milostno pisma. Poln veselja sem hitel k mojemu polkovnemu poveljniku, polkovniku Kliemannu, in mu pokazal pismo, ki ne časti samo mene, marveč cel polk. Gospod polkovnik je ukazal, da se vsebina naznani moštvu. Sprejmite, ekscelenca, mojo priprosto, odkritosrčno vojaško zahvalo. Vašo ekscelenco bo gotovo veselilo, če zagotavljam, da naše vrlo moštvo pri vsaki priložnosti trumoma vre v cerkev. Našel sem ljudi na razvalinah razstreljene cerkve zatopljene v gorečo molitev. Zato tudi so južnoštajerski vojaki na bojišču vrli in hrabri, niti en slučaj nemoralnosti mi ni znan. In kako utihnejo tu oni drugi, bogotajci, kako se ozirajo kvišku k Vsemogočnemu, če granate rjovejo in krogle žvižgajo! Naj le pridejo semkaj tisti, ki ne verjejo Vanj; tu bodo spoznali svojega Gospoda Boga! Naša vojaška duhovščina vzorno deluje. Neumorna, zvesta v izpolnjevanju dolžnosti, neustrašena, se ne boji iti tudi v najsprednejšo bojno vrsto, da nudi tolažbo. Nepogrešljivi pomočniki in svetovalci so nam. Vaša ekscelenca mi je obljubila poslati odtiske zlatih besed Vaše vojne pridige. Prosim zanje ter bom z njimi napravil moštvu čisto duhovno veselje. Z zagotovilom neizpremenljive zvestobe in odkritosrčnega globokega spoštovanja ostanem Vaši ekscelenci globoko udani, hvaležni Edvard Blaha, major 47. pešpolka, voj. p. 73.

— Padel je na severnem bojišču polkovnik Franc Murko.

— Samoumor. V Mariboru je skočil v vodo črnovojnik Alojzij Smrekar, bivši delavec v ljubljanski tobačni tovarni, in utonil. Vzrok samoumoru ni znan.

KOROŠKO.

—Razširjen preki sod na Koroškem. "N. Fr. Stimmen" poročajo: Koroško deželno predsedstvo objavlja po c. in kr. armadnem poveljstvu objavljen razglas o prekem sodu nad civilnimi in vojaškimi osebami za delokrog armade na bojišču, torej za celo Koroško. Preki sod obsega vse vrste zločinov vojaškega značaja osobito vohunstvo, zapeljanje k dezertaciji, če se ne pokori vpoklicnemu povelju itd., nadalje vsi zločini proti državni oblasti ali javnemu redu, ki ogražajo javne koristi. Med nje spada v gotovih slučajih tudi hudodelstvo tatvine. Razglasi, ki so povsod javno nabiti, izrecno svare pred takimi zločini. Kdor bi jih zagrešil, ga bo sodil preki sod. Nagla sodba je vojaško sodno postopanje, a se razločuje od navadnega vojaškega sodnega postopanja po okrajšanem postopanja po okrajšanem postopanju in ker sodišče večinoma obsodi na smrt in sicer po načinu zločina na vešala ali na ustreljenje. Razsoda se izvede dve uri po proglasitvi, le izjemoma se dovoli obsojencu še tretja ura. Proti razsodbi ni pravne pomoči, prošnja za milost ne more zavleči postopanja.

PRIMORSKO.

— Umrla je v Trstu gdčna. Elči Mazlu, stara 20 let.

— Čevljarska zadruga v Mirnu pri Gorici se je preselila v Nazaret pri Mozirju v ondotno graščino. Tja se je preselil tudi njen zaslužni ustanovitelj preč. gosp. dekan in dež. poslanec Rojec.

— Pobitost tržaških Italijanov. Trst, 25. maja. "Muench. N. Nachrichten" prinašajo: Italijansko prebivalstvo v Trstu je pobito. Težka kriza, ki je najbolj zadela Trst, zelo teži življenje. Promet in trgovina počivata, sicer pa so razmere normalne. Italijanski del prebivalstva ne more umeti, zakaj neki naj gre dežela v vojsko, ko pa Avstrija vendar v polni meri zagotavlja narodno in kulturno bodočnost avstrijskih Italijanov. Ljudstvo je zelo razdraženo, ker so voditelji tržaške irredente vse popustili in zbežali v Italijo, odkjer lahko iz varnega kota vodijo vojsko, ki bo Trstu prinesla težkih žrtev na krvi in premoženju. Tako je mogoče razlagati, da tržaški Italijani kličejo po tržaških ulicah: "Proč z Italijo!", kar se dosedaj še ni slišalo.

— Presvetli škof tržaški je poslal dne 28. majnika Njegovemu Veličanstvu nastopni telegram: Njegovemu Veličanstvu cesarju Francu Jožefu I.— Schoenbrunn. — Tržaški škof s svojo duhovščino in verniki v težavnih časih izroča Vašemu Veličanstvu najgloblјo vdanost in najiskrenejšo zvestobo. Polni zaupanja v božjo pomoč gledamo neustrašeno v bodočnost. Bog obvari nam cesarja, Avstrijo. Škof Karlin.

Kot odgovor na to vdanostno brzojavko je prišel 29. majnika nastopni brzojav: Presvetlemu škofu dr. Karlinu v Trstu: Njegovo c. in kr. Veličanstvo je izvolilo Vaše Presvetlosti, Vaše duhovščine in vernikov izraz vdanosti z iskrenim zadovoljstvom vzeti na znanje in se prisrčno zahvaljuje za zvesta voščila. Po najvišjem povelju: Baron Schiessl.

— "Naša Sloga" je začasno prenehala izhajati. Izredne razmere, ki jih je provzročila vojna, tudi naši čestiti istrski tovarišici niso prizanesli. — Radi pomanjkanja delavnih sil — tako je rečeno v tozadevnem obvestilu, podpisanem po dr. Laginji — smo prisiljeni po 45 letih izhajanja lista začasno ustaviti njega izdajanje. "Težko nam je prenehati z izdajanjem "Naše Sloge", ali trdno verujemo v Boga in večno pravico, da ne bo dolgo trajalo, ko se "Naša Sloga" zopet prebudi k novemu življenju in bo oznanjala našemu narodu zmago pravice."

— Pred razpustom "Lege Nazionale" v Pazinu. V italijanskih krogih v Pazinu se govori, da vlada v kratkem razpusti italijansko iredentistično društvo "Lega Nazionale".

HRVATSKO.

— Zunanjost Reke izgleda v sedanji vojski v glavnem mirno, samo z veliko hitrostjo prevažajo vse vrednosti iz mesta v notranjost dežele. V luki se ne nahaja nič parnikov. Ravnotako izgleda zapuščeno železniški kolodvor. Vse te potrebne korake so ukrenili zaradi večje varnosti.

— Obsojen bančni ravnatelj. Bivši ravnatelj banke in posojilnice v Petrinji Josip Kluger je bil ondan pred sodiščem zaradi goljufije obsojen na dve leti težke ječe. Kluger je ponaredil menjice ter imenovano hranilnico oškodoval za 6000 K. Svoječasno je zbežal ter je bil na postaji Saš pri Sunji na zahtevo trgovca Mišo Weissa aretiran. Na Weissa je streljal s samokresom ter ga ranil na rami.

— Ne gredo na nabore! Kakor se poroča, približno šest občin pri Splitu je sklenilo, da se vsi moški brez naborov, ki so vsaj malo sposobni, naznanijo, da gredo prostovoljno v boj proti Italiji. Ravnotako so že storili tudi meščani v Šibeniku in Drnišu.

Dunajski kardinal Piffl o avstrijskih narodih po miru.

Pri nočnem češčenju, ki ga imajo dunajski možje vsak mesec v cerkvi sv. Štefana, je prvič po svoji bolezni zopet govoril kardinal nadškof Piffl o dveh stebrih Avstrije: veri in patriotizmu. Spomnil je na znano misel velikega Goerresa: "Za politično vstajenje stiskane države je verska prenovitev posameznega nujen pogoj." Kardinal je končal: "Strmeče gledamo na čudeže modernega vojskovanja, na to rafinirano tehniko uničevanja, ki v tej vojski slavi nezaslišane triumfe. Toda naša bodočnost ni sovraštvo in razdiranje, ampak mir in sprava. Z deli miru in sprave napraviti Avstrijo veliko, avstrijske narode tudi v miru tako medseboj skleniti, kakor so sedaj edini v boju, to je naša bodoča naloga. Za to veliko delo pa je treba nravno očiščenih, z večnimi načeli prepojenih narodov. Očiščenje naroda pa ima za predpogoj očiščenje posameznika. Zato stori vsak svojo dolžnost proti Bogu in domovini!"

Govoreči časniki.

Za čitanje najenostavnejše kitajske knjige je treba, da človek pozna najmanj tri tisoč različnih pisem: vsled tega je smatrati šina nebeškega kraljestva, ki zna čitati in pisati, po vsej pravici in zaslugi za učenega človeka. Tako je razumljivo, da so "King Pao" in drugi listi pristopni le tem izobražencem. Za veliko množino tistih, ki ne znajo čitati, so prirejene v Pekingu čitalnice, v katerih eden teh "pismoukov" glasno čita časopis in razlaga mnogoštevilnim poslušalcem njegovo vsebino. Te čitalnice nas spominjajo, tako poroča italijanski časopis "Attualita", na evangeljske molilnice. Kitajskemu zgledu sledi Evropa z razvitejšimi tehničnimi pripomočki. Budimpešta se ponaša, da je uresničila Bellamyjeve sanje o telefonskem časopisu. Telefon Hirmanda ima nad 200 urednikov, ki so zvezani s 15,000 naročniki. Vsak dan bere od osmih zjutraj do desetih zvečer osem glasov besedo za besedo tiste članke, ki jih je izbral glavni urednik, telegrame iz inozemstva, lokalne vesti, parlamentarna poročila, politične govore, notice o borzi, trgovske vesti in sodnijska poročila — kratkomalo vse stvari, ki jih navadno prinaša vsak dnevnik.

Neredno prebavljanje.

Dobro veste kako hudo je človeku, če njegov sistem ni v redu. Čitajte kaj nam je pisal Mr. Matt. Podobnik iz Oregon, Ill. pred kratkim: "Želim se zahvaliti Vam za Severov Želodčni Grenčec. Trpel sem na želodcu dolgo časa, ker ni mogel prebavljati, a potem ko sem začel rabiti Severov Želodčni Grenčec, je nadloga izginila." — Severov Želodčni Grenčec je izvrstno zdravilo za okrepčanje onemoglega želodca in odstranjenje neprebavnosti, za pridobitev okusa, odstranitev riganja in zabasanosti. Slabotni ljudje, posebno ženske, najdejo brzo pomoč v njem. Slučajna doza bo okrepčala tudi zdrave ljudi. Cena 50c in $1.00. Naprodaj v vseh lekarnah ali pa se pošlje naravnost od W. F. Severa Co., Cedar Rapids, Iowa. — Adv. Tu. July.

Morski razbojnik.

Spisal kapitan Frederick Marryat.
Iz angleščine prevel J. M.

(Dalje.)

"Primite ga!" je zaklical Edvard ter z levico pokazal na Hawkhursta, z mečem pa na Franciscovo telo ter rekel bridko: "Ta žrtev je moja!" Toda karkoli je že namerjal storiti v tem trenutku, v tem ga je preprečila Klara, ki ga je pri tej priči spoznala in zaklicala: "Moj Edvard!" Planila je k njemu v naročje ter se takoj onesvestila.

Mornarji, ki so prijeli Hawkhursta, so začudeni gledali ta prizor, Edvard pa je čakal nepotrpežljivo in željno, da se Klara zopet zave. Želel je, da bi mu povedala sama, kako zelo se je motil, in zopet in zopet je pogledoval zdaj Francisca, zdaj njó. V tem so zvezali Hawkhursta ter ga primorali, da je sedel.

"Edvard! Dragi Edvard!" je naposled izpregovorila Klara s slabim glasom ter se ga oprijela še bolj; "torej ti si me rešil, dragi moj!"

Edvard je čutil, da jo je sumničil po krivem, vendar se te sumnje še ni mogel iznebiti tako hitro.

"Kdo je to, Klara?" je vprašal resno.

"To je Francisco. Ni razbojnik, Edvard, temveč le moj varuh!"

"Ha, ha!" se je zasmejal Hawkhurst porogljivo, ko je opazil, kako in kaj.

Edvard Templemore se je obrnil proti njemu ter ga vprašaje pogledal.

"Ha, ha!" je nadaljeval Hawkhurst, "no, sin je razbojniškega kapitana! Ni razbojnik to, potem, kaj ne? No, česa vsega ne bi ženske prisegle, da bi rešile onega, ki ga vidijo rade!"

"Ako je sin kapitanov," je rekel Edvard, "zakaj si se bojeval z njim?"

"Ker sem ravnokar ustrelil njegovega lopovskega očeta!"

"Edvard," je dejala Klara slovesno; "zdaj ni čas, da govorim natančneje. Upam pa, da mi verjameš, kar sem rekla, zakaj to je resnica. Ne veruj temu lupežniku!"

"Da," je rekel Francisco, ki se je sedaj vzravnal, "verujem mu, ako je rekel, da je ustrelil kapitana, zakaj to je res; toda ako vam je drag vaš dušni mir, ne verujte ničesar v škodo te mlade gospice."

"Skoro ne vem, kaj naj verujem," je zamrmral Edvard Templemore, "toda sedaj ni časa, kakor pravi ta gospica, da govorimo natančneje. Z vašim dovoljenjem," je dejal Klari, "poveljnik mojega čolna vas popelje na krov ene ali druge naših ladij, na katerokoli želite; služba mi sedaj ne pripušča, da bi vas spremljal."

Klara je očitajoče, toda ljubeznivo pogledala Edvardo, ko jo je odpeljal vodja čolna. Temu čolnu se je sedaj pridružil še eden s "Comusa" in moštvo je s svojimi častniki stopalo proti obrežju. Prvi čoln je čakal, dokler niso izročili Hawkhursta in Francisca ostalim mornarjem, nato pa so s Klaro odrinili proti ladjama. Edvard Templemore se je ozrl na čoln, ki je peljal s seboj Klaro, in ukazal, da vzamejo Hawkhursta in Francisca v drug čoln ter ju stražijo. Sam pa se je z drugimi mornarji napotil zasledovat ostale razbojnike.

Med ravno popisanim prizorom so prišli do brega tudi ostali čolni bojnih ladij in moštvo "Avengerjevo" se je, brez voditeljev, razkropilo na vse strani. Mnogo jih je bilo ubitih in ranjenih. V dveh urah so ujeli vse razbojnike. Ker jih je bilo zelo mnogo, so sklenili, da se povrnejo čolni z ujetniki h "Comusu", kjer jim da kapitan kot zapovedujoči častnik nadaljnja povelja.

Ko so na krovu "Comusa" pregledali vrste ujetih razbojnikov, so jih našteli skoro šestdeset, izmed katerih so bili polovico že ujeli ranjene in ki so se podali brez upora. Ubitih so našteli petnajst in sodili so, da jih je prav toliko utonilo, ko je krogla zadela zadnji del poslednjega razbojniškega čolna. Najsi so ujeti razbojniki zatrjevali, da je večina njih ujeta, je bilo vendarle še dovolj vzroka misliti, da se jih je nekaj poskrilo na otoku po podzemeljskih jamah.

Ker je imel kapitan "Comusa" nalog, da se vrne kolikor le mogoče hitro, se je odločil, da nemudoma odpluje z ujetniki v Port Royal ter pusti "Enterprisi", da polovi še one razbojnike, ki so se morebiti poskrili po otokih, in da otme, ako mogoče, kar je vrednostnega na "Avengerju", in ladjo naposled uniči. Ta povelja so izvršili z navadno naglico. Razbojnike, med katerimi je bil seveda tudi Francisco, so spravili na varne prostore in dvignili čolne. Pol ure potem je "Comus" razvil svojo zastavo in svoja jadra ter pustil Edvarda Templemora z "Enterprisо" zadaj za klečevjem, da izvrši povelje, ki mu je bilo naročeno. Prav tako je zaostala tudi Klara, ki je imela sedaj dovolj časa, da prežene nezaupnost in ljubosumnost iz srca svojega ljubimca.

SEDEMNAJSTO POGLAVJE.

Sodba.

Čez teden dni je dospel "Comus" v Port Royal. Kapitan je odšel takoj v Penn, da izporoči admiralu o uspešnem izidu ekspedicije.

"Hvala Bogu!" je dejal admiral, "da smo vendar enkrat ujeli te lopove! Malo viseti jim ne bo prav nič škodilo. Kapitan, pravite, je utonil?"

"Tako se poroča," je odgovoril kapitan Manly. "Bil je v zadnjem čolnu, ki je zapustil razbojniško ladjo in ki ga je zadela krogla iz našega topa ter se potopil."

"Zelo žal mi je. Smrt je bila zanj predobra. Zaraditega pa moramo druge kaznovati prav občutno. Priti morajo pred admiralsko sodišče, ki ima v rokah pravosodstvo po odprtem morju. Pošljite jih na suho, Manly, da si potem umijemo roke."

"Jako dobro. Sodimo pa lahko, da jih je še nekaj na otokih, in "Enterprise" jih sedaj išče."

"Povejte mi vendar, ali je Templemore našel svojo gospico?"

"O, da. Mislim, da je vse v redu, najsi nisem mogel mnogo govoriti z njim o tej stvari."

"No," je odgovoril kapitan, "zelo me veseli, da to slišim. Dobro, pošljite torej morske razbojnike na suho, Manly, k pristojnim oblastvom seveda. Ako jih najdejo še kaj več, jih obesimo potem, ko jih Templemore prižene. Bolj me veseli, da smo uničili te lupežnike, kakor če bi bili ujeli kako francosko fregato."

Kake tri tedne po tem pogovoru je naznanil tajnik admiralu, da se je prikazala "Enterprise" zunaj na odprtem morju. Ker pa je bil veter le slab, gotovo ne dospe pred večerom v pristanišče.

"Žal mi je," je rekel admiral, "zakaj morski razbojniki pridejo danes pred sodišče. Gotovo jih ima še nekaj na krovu."

"Prav res. Toda sodna razprava se težko konča že danes. Sodnika ne bo v sodišče najmanj pred eno uro."

"No, malo do tega, zakaj toliko jih je, da jih bo treba obesiti v oddelkih. Ker je pa še v toliki dalji, da mu je mogoče signalizirati, obvestite ga, da stoje razbojniki ravno pred sodiščem. Lahko pride v čolnu na suho, ako se mu ljubi."

Bilo je nekako okoli poldne, ko so gnali razbojnike, med njimi tudi Francisca, z močno stražo v sodno poslopje, kjer so jih postavili pred sodišče. V sodni dvorani se je kar trlo občinstva zakaj zanimanje je bilo velikansko.

Mnogo izmed onih razbojnikov, ki so bili ranjeni pri napadu na Cumanosova poslopja in posestva ter pozneje ujeti, je bilo umrlo v zaporu. Vendar jih je pa prišlo še petinštirideset pred sodišče. Njih slikovita obleka, njih bradati obrazi, kakor tudi spomin na njih grozovitosti, vse to je zbujalo pri navzočnem občinstvu strah, grozo in nejevoljo.

Dvema izmed najmlajših so dovolili, da sta bila glavni priči proti ostalim. Bila sta na "Avengerju" samo nekoliko mesecev. Toda že iz te kratke dobe sta mogla pričati o umoru mornarjev treh ladij, namenjenih v Zapadno Indijo, in pa o napadu na Cumanosovo posestvo; vse to je zadostovalo za obsodbo.

Mnogo časa je bilo seveda treba, preden je bilo zadoščeno sodnim formalnostim. Razbojniki so morali odgovarjati na različna vprašanja in omenjeni priči sta naposled podali obširno izjavo. Pozno je že bilo, ko so prečitali razbojnikom obtožnico in jih vprašali, ali imajo še kaj pripomniti v svojo obrambo. Sodnik je vprašanje ponovil še enkrat. Prvi se je oglasil Hawkhurst. Da bi se rešil, skoro ni mogel upati. Edini njegov namen je bil preprečiti, da se ne bi Francisco uspešno zagovarjal ter utekel nečastni in sramotni smrti.

Hawkhurst je izjavil, da je bil že dokaj časa na razbojniški ladji "Avenger" da so ga pa siloma ugrabili na neki drugi ladji ter prisilili, da je proti svoji volji služil, kar more potrditi tudi kapitanov sin, ki stoji tamle in — pri tem je pokazal na Francisca — ki je bil na razbojniški ladji, odkar je začela pleniti. Hawkhurst se je vedno protivil in nasprotoval kapitanu, ki ga pa ni pustil z ladje, ker je bil edini na krovu, ki jo je mogel voditi. Poizkušal se je kapitanu upreti in mu vzeti poveljništvo ladje ter je k temu dostikrat nagovarjal mornarje. Ravno v onem času, ko je razbojniška ladja plula v preliv med otoki Kaikos, je bil zaradi sličnega poizkusa zajet in zaprt in to potrdijo lahko vsi možje, kakor tudi kapitanov sin, ako le hočejo. Dalje, da so ga izpustili samo raditega, ker je edini poznal pot skozi preliv in ker so mu grozili, da ga vrzejo v morje, ako prav ne vodi ladjo, on pa je potem namenoma zavozil na skalovje. Ker je vedel, da ga hoče kapitan umoriti, je ustrelil Kajna, ko je plaval k obrežju, kakor more izpričati kapitanov sin; ta ga je namreč obdolžil umora in se boril z njim na življenje in smrt, dokler ju niso ločili častniki in mornarji ter ujeli obeh. Seveda nikakor ne pričakuje, da bi Francisco, ki je kapitanov sin, govoril resnico, da reši njega, ker ga je zelo sovražil že od nekdaj. To sovraštvo se je posebno pokazalo pri napadu ob Magdalenski reki; za ta napad so bili že davno prej naredili načrte. Pri tem so poslali Francisca naprej, da bi se izdal za nesrečnega človeka, ki se je rešil z razbite ladje, ki je pa v resnici imel namen ogledati, kje je plen, da tako mnogo pomore razbojnikom pri napadu. Francisco pa je pri tej priliki pognal kroglo v njegovo ramo, kar dobro vedo vsi ostali razbojniki in česar Francisco ne more tajiti. Nadeja se, da sodišče proti Franciscu uporabi mučilnico, da zve resnico. Na vsak način naj se mu pa ukaže, da govori sedaj.

Ko je Hawkhurst nehal govoriti, je nastal za nekoliko minut mučen premor. Dan se je hitro bližal koncu in velik del prostrane dvorane je bil že zelo temen, spredaj pred sodniki pa se je razprostirala medla, svečana in skoraj žalostna svetloba po obrazih divjih in neugnanih morskih razbojnikov. Solnce je zatonilo za gorami gostih, velikanskih oblakov in zlatilo njih robove. Hawkhurst je bil govoril gladko in s poudarkom. Zdelo se je skoraj, da je nekoliko poštenosti v njegovem debelem in sirovem glasu. Ravno prisege, ki jih je tuintam vpletel v govor, ki smo jih pa mi tukaj opustili, so dajale njegovemu govoru neko navidezno odkritosrčnost in verjetnost.

Povedali smo, da je zavladala mučna tišina, ko je prenehal Hawkhurst. Ko so večerne sence hitro izginjale, so začeli navzoči šele prvič čutiti resnost pričujoče žaloigre, v kateri je bilo toliko življenj zavisno od ene same besedice: Kriv! To mučno tišino, to strašno negotovost je naposled zmotilo ihtenje neke ženske, ki je pa zaradi velike teme ni bilo mogoče videti. Jok te ženske — katera ženska bi pač mogla čutiti z usodo teh obupnih mož? — je ganil srca vsem, ki so jo slišali, in je zbudil sočutje in usmiljenost v srcih onih, ki so izražali in čutili do sedaj samo stud proti jetnikom.

Sodnik, pravdniki in porotniki so bili globoko ganjeni. To je oslabilo vpliv, ki so ga naredile Hawkhurstove proti mlademu Franciscu. Oči vseh so se sedaj obrnile proti onemu, ki je bil dvakrat obtožen — obtožen ne samo po pravdniku, temveč celo po enem svojih sokrivcev. Vtisk, ki so ga zadobili, je bil ugoden. Priznali so, da bi bila njegova zunanjost mogla zbuditi ljubezen vsake ženske. Ko so bile oči vseh obrnjene vanj, se je dosedaj zatemljeno solnce zopet prikazalo skozi odprtino v oblakih in je posijalo skozi nasproti ležeče okno naravnost nanj in samo nanj, vsi ostali jetniki pa so bili zagrnjeni v kolikor toliko globoko temno senco. Naenkrat je bilo vsem jasno, da so bili njegovi tovariši drzni, toda prostaški lopovi — možje, ki so bili za svojo edino dobro lastnost, namreč svoj pogum, morebiti hvaležni le svojim navadam in telesnim lastnostim ali pa vplivu onih, ki so bili vedno okoli njih. Bili niso nič drugega kakor navadni človeški mesarji; sedaj, ko se je moralo isto izvršiti na njih samih, so prenašali svojo usodo z porno malomarnostjo — čuvstvo, ki je zelo daleč od pravega poguma. In celo Hawkhurst, najsi bolj zapovedujočega obraza kakor ostali, je bil kljub drznemu obrazu in nagubančenemu čelu videti kakor odličen zločinec. Razen Francisca so vsi jetniki zanemarjali svojo zunanjost, kakor bi se umazanost in neznažnost beračev družila z divjimi obrazi morilcev.

Francisco pa ni bilo samo izjema, temveč tudi lepo nasprotje proti drugim. Ko so obsevali žarki večernega solnca njegovo postavo, je stal pred sodniki vzravnan, najsi ne v popolnem sijaju junaka iz kake povesti, pa vendar gotovo zanimivo in slikovito, oblečen elegantno, dasi ne bogato.

Tiho ihtenje se je slišalo večkrat, kakor ga ne bi bilo moči več zadrževati. Zdelo se je, da to zatoženca vznemirja in ga spominja, kako važna je njegova vloga v tej žaloigri. Njegov obraz je bil bled, toda miren, ponosen in obenem žalosten. Njegove oči so bile svetle, toda ne obrnjene proti sodnikom, temveč daleč proč. Zrl je, kakor bi imel orlovske oči, v krasne žarke zahajajočega solnca, ki so padali anj skozi okno pred njim.

Naposled se je zaslišal Franciscov glas. Vse v prostrani sodni dvorani je osupnil ta glas, ki je zvenel globoko, polno in zvonko kakor glasovi večernega zvona. Ušesa navzočih poslušalcev so se v globoki tišini komaj nekoliko osvobodila zamolklih, hripavih in divjih glasov Hawkhurstovega govora, ko je zbudil njih zanimanje čisti, srebrni, pa vendar moški glas Franciscov. Porotniki so visoko vzdignili glave, sodniki in navzoči so se pa radovedno obrnili proti jetniku, in celo sodnik sam je dvignil kazalec, da izrazi željo po popolnem miru.

"Mylord in vi, gospod," je začel Francisco, "ko sem bil prvikrat v tem svojem sramotnem položaju, si nisem mislil, da izpregovorim ali zinem tudi eno besedico v svojo obrambo. Oni, ki me je ravnokar obtožil, je priporočal, naj me mučite. Njegova želja se je že izpolnila, zakaj katere muke morejo biti hujše, kakor so one, ko spoznavam, kje sem v tem trenutku? In res, v svojem kratkem, toda žalostnem življenju sem doživel take muke, da sem si dostikrat mislil, ali ne bi bil pravi blagoslov zame, ko bi se hitro uničil samega sebe. Toda v zadnjih minutah sem spoznal, da gojim v srcu čuvstva kakor i drugi ljudje — da se meni še ne spodobi umreti tako mlademu in tako nepripravljenemu. Zakaj kdo bi brez strahu zapustil ta svet, ko se vzdiguje nad nami tako krasno nebo, ko živi še žensko bitje, ki ima človeka za nedolžnega in ki kaže sočutje za njegovo nesrečo? Da, mylord! Usmiljenje in milost in sočutje še ni izginilo s sveta, in zaraditega čutim, da sem še premlad za smrt. Bog mi odpusti, ker sem mislil, da je že zbežalo upanje — zakaj nikdar ga nisem mogel opaziti pri onih, s katerimi me je združila usoda. Odtod tudi prihaja moja prošnja, ko sem si tolikokrat želel smrti. Sedaj pa naj mi dovoli pravični Bog, ki nas ne bo sodil tukaj, temveč na onem svetu, moč dokazati, da nikakor ne zaslužim sramotne kazni svojih sogrešnikov — ljudi!"

"Mylord, ne poznam raznih postav in tudi ne vem, kako se je braniti. Dovolite mi pa pred vsem zagotovilo, da nisem nikdar plenil, temveč plen vračal oplenjencem; da nisem nikdar moril, temveč sem dostikrat stal med morilčevo roko in njegovo žrtvijo. Zaraditega so me tovariši sovražili in zasramovali in zaraditega je tudi sedaj moje življenje v nevarnosti pred postavami, ki jih nisem nikdar prestopil. Človek, ki je govoril zadnji, vam je dejal, da sem kapitanov sin. Te besede so trditev edinega nepoboljšljivega in najbolj zakrknjenega lupežnika med vsemi, ki stoje pred vami, pričakujoč obsodbe — trditev človeka, čigar slava, čigar veselje, čigar tolažba je bila prelivanje krvi."

"Mylord, vem iz ust kapitana samega, preden še ga je umoril ta človek, da nisem kapitanov sin. Njegov sin, hvala Bogu, ne! Bil sem pač v zvezi z njim in popolnoma v njegovi moči. Pred smrtjo mi je izročil majhen zavoj, v katerem so pisma, ki pričajo, kdo sem. Toda izgubil sem ta zavoj in bridko sem že občutil njegovo izgubo. Edino dejstvo, ki sem ga mogel zvedeti od onega, ki ga nazivlje mojega očeta, je, da je s svojo lastno roko — da, kruto ubil — mojo mater!"

Tukaj je zmotil Franciscov govor strašen, globok vzdih, ki je pretresel vse poslušalce. Bilo je že skoro popolnoma temno v dvorani in zaraditega je sodnik ukazal prižgati luč, preden nadaljuje toženec svoj zagovor. Nepotrpežljivost in strah sta se polastila vseh navzočih, dokler niso prinesli luči. Beseda "Tiho!" ki jo je izgovoril sodnik, je hipoma provzročila popolno tišino in jetniku se je ukazalo, naj nadaljuje.

(Konec prih.)

DENAR SE VLAGA NAJBOLJE IN NAJSIGURNEJE V

Prvo Hrvatsko Stedionico

U ZAGREBU,

CROATIA, EUROPE,

in nje podružnice v: Belavaru, Brodu na S. Crkvenici, Delnicama, Djakovu, Kraljevici, Novem Vinodolu, Osijeku, Požegi, Rieki, Sisku, Varaždinu, Veliki Gorici, Virovitici, Zemunu i Senju.

Delniška glavnica in pričuve K 16,250,000.

Nasvete in navodila pošljemo zastonj.

Pazite na brezvredne ponaredke in glejte da dobiti pristniRichterjev Pain-Expeller z znamenjem Anchor Trade Mark, kot kaže slika. Cena 25 in 50c v vseh lekarnah ali pri naravnost nam pišite ponj.

F. Ad. Richter & Co.
74-80 Washington Street New York.

Rojakom priporočamo sledeče blago.

Kranjski Brinjevec, zaboj (12 steklenic) za	$10.50
Kranjski Slivovec, zaboj (12 steklenic) za	$10.50
Baraga, zdravilno grenko vino, zaboj (12 steklenic) za	$5.00
Ravbar Stomach Bitters, zaboj (12 steklenic) za	$7.00
Kentucky Whiskey, Bottled in Bond Quarts, zaboj (12 stekl.) za	$10.50
S. L. C. Monogram, Bottled in Bond Quarts, zaboj (12 stekl.) za	$10.00
Cognac Brandy, zaboj (12 steklenic) za	$9.00
Hollaand Gin, zaboj (15 steklenic) za	$12.00
Rock and Rye, Quarts, zaboj (12 steklenic) za	$6.00
Californijsko Vino, zaboj (25 steklenic) za	$7.00
Californijsko Vino, zaboj (25 steklenic) za	$6.00
Domače Vino, v sodih po 6 galonov, 10 galonov, 25 galonov in 50 galonov, galon po	75c

Z naročilom je poslati Money Order ali Bank Draft. — Pišite v slovenskem jeziku na:

Slovenian Liquor Co., Joliet, Illinois.

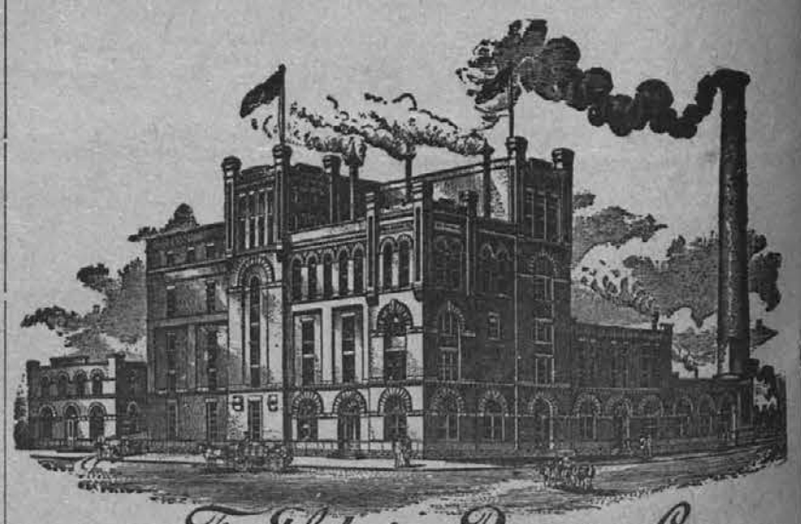

PIVO V STEKLENICAH.

Cor. Scott and Clay Sts.....Both Telephones 26.....JOLIET, ILLINOIS

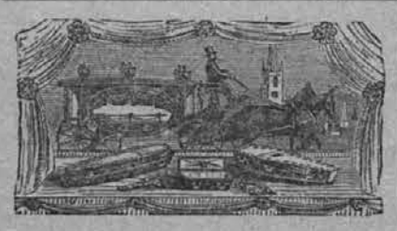

W. H. KEEGAN

POGREBNIK.

Slovenci v La Salle in okolici: Kadar potrebujete pogrebnika se obrnite na to tvrdko in prepričani bodite, da boste najbolje postreženi, ker ta zavod je najboljši ter mnogo cenejši kot drugi.

V slučaju potrebe rešilnega voza (ambulance) pokličite nas po telefonu, ker smo vedno pripravljeni — po dnevi in ponoči.

Vse delo jamčeno.

POSTREŽBA TOČNA VSAK ČAS.

W. H. KEEGAN,
Telefona št. 100 — vsak čas.
Cor. 2nd and Joliet St., La Salle, Ill.

Chicago tel. 3399. N. W. tel. 1257.

Louis Wise

200 Jackson Street JOLIET, ILL.

gostilničar

VINO, ŽGANJE IN SMODKE.

Sobe v najem in Lunch Room.

STENSKI PAPIR

Velika zaloga vsakovrstnih barv, olja in firnežev. Izvršujejo se vsa barvarska dela ter obešanje stenskega papirja po nizkih cenah.

Alexander Daras
Chi. Phone 376. N. W.

120 Jefferson St. JOLIET, ILL.
N. W. telefon 556

POZOR ROJAKINJE!

Ali veste, kje je dobiti najboljše meso po najnižji ceni? Gotovo! V mesnici

J. & A. Pasdertz

se dobijo najboljše sveže in prekajene klobase in najokusnejše meso. Vse po najnižji ceni. Pridite torej in poskusite naše meso.

Nizke cene in dobra postrežba je naše geslo.

Ne pozabite torej obiskati nas v našej mesnici in groceriji na vogalu Broadway and Granite Street.

Chic. Phone 2768. N. W. Phone 1112

Naročite zaboj steklenic

novega piva, ki se imenuje

EAGLE EXPORT

ter je najboljša pijača

E. Porter Brewing Company

Oba telefona 405, S. Bluff St., Joliet, Ill.