

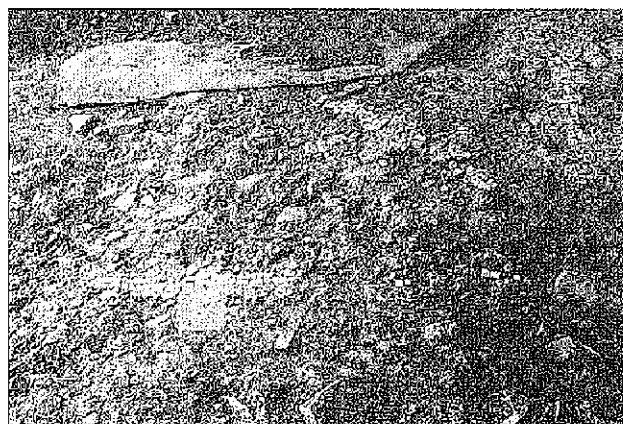

Sl. 6: Odtočni kanal ob tepidariju.  
Fig. 6: Canale di scolo accanto al tepidario.



Sl. 8: Ostanek tlaka opus signinum (prostor 9).  
Fig. 8: Resti del pavimento opus signinum (ambiente 9).



Sl. 9: Ostanek ornamenta v tlaku opus signinum -  
(prostor 9).  
Fig. 9: Resti dell'ornamentazione del pavimento opus  
signinum (ambiente 9).



Sl. 7: Detajl tlaka opus signinum (prostor 8).  
Fig. 7: Particolare del pavimento opus signinum (ambi-  
ente 8).

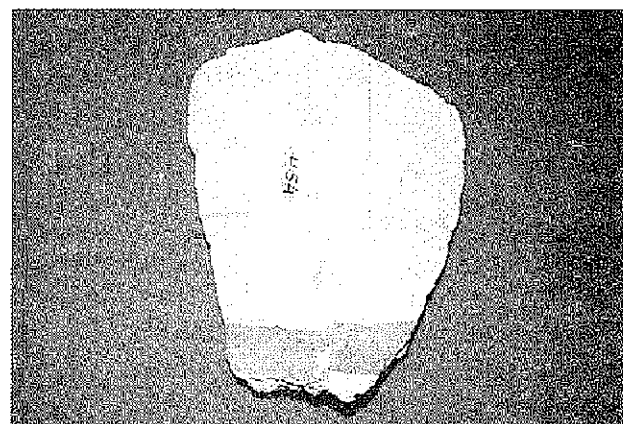

Sl. 10: Del rdeče belo obarvanega stenskega ometa.  
Fig. 10: Parte di intonaco parietale dipinto in rosso e  
bianco.

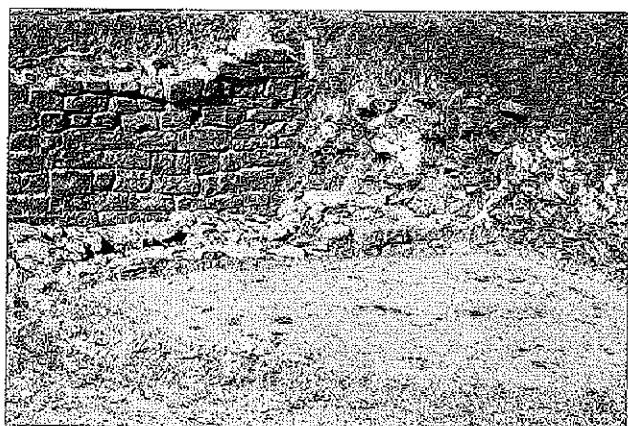

Sl. 11: Del tlaka in severni zid z ostanki ometa v prostoru 11.

Fig. 11: Parte del pavimento e del muro settentrionale con resti di intonaco nell'ambiente 11.

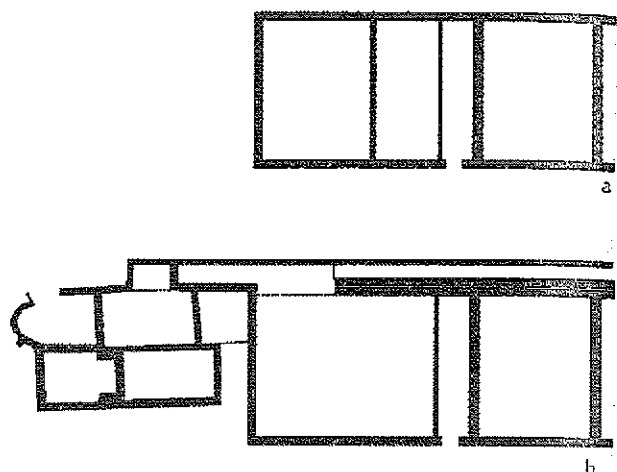

Sl. 12: Vila rustika v Grubelcah - gradbeni fazi: a 1. gradbena faza; b 2. gradbena faza.

Fig. 12: Villa rustica a Grubelce - fasi di costruzione: a 1. fase di costruzione; b 2. fase di costruzione.

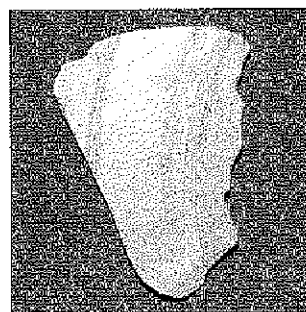

Sl. 13: Krožnik, severnoitalska sigilata, odlomek dna (M: 1 :1).

Fig. 13: Piatto, sigillata norditalica, frammento del fondo (M: 1 :1).

## GRUBELCE E LA VALLE DI SICCIOLE NEI PRIMI SECOLI DELL'EPOCA ROMANA

Elica BOLTIN-TOME

SI-6330 Pirano, Oljčna pot 16

Snjezana KARINJA

Museo del Mare "Sergej Mašera" Pirano, SI-6330 Pirano, Riva Cankar 3

e mail: snjezana.karinja@guest.arnes.si

### RIASSUNTO

Durante le ricerche effettuate a Grubelce, località ai margini della valle di Sicciole, ai piedi di una collina, sotto l'abitato di Slami, furono scoperti, negli anni 1961-1964 e 1967, 1970-1971, i resti di un insediamento romano. A causa di fondi finanziari limitati fu possibile portare alla luce solo una piccola parte dell'edificio di cui si studiò per intero il bagno ed alcuni locali adiacenti e parzialmente conservati. In base a ritrovamenti analoghi si presume che

questi locali siano appartenuti ad una relativamente grande villa rustica essendo stati rilevati dei muri di fondamenta anche in occasione dei sondaggi eseguiti nelle parcelle adiacenti. Molto esigui i reperti minuti il che si spiega con il fatto che fino al 1950 o giù di lì il versante terrazzato del colle fu ricoperto da vigneti e quindi rivangato fino allo strato sterile. L'unico strato di terra coltivabile era alto al massimo fino ad 80 centimetri. Vi giacevano numerose piccole tessere musive bianche e nere, pezzi di laterizi romani, frammenti di recipienti in ceramica (fra cui anche frammenti di un vaso grigio dalle pareti sottili e di terra sigillata), soprattutto parti di anse, orli e fondi di anfore. Simili reperti vennero alla luce anche durante le ricerche effettuate sotto lo strato di terra coltivabile. Degni di nota ben dieci diversi bolli laterizi che testimoniano delle relazioni commerciali via mare e via terra con i centri di produzione vicini.

Tra i reperti vanno menzionati soprattutto i frammenti di anfore che oggi rappresentano una fonte preziosa per una precisa e fondata determinazione cronologica dell'edificio.

Pur trattandosi di materiale frammentario, è certo che la maggior parte dei frammenti di anfora appartiene alle anfore Dressel 6B comparse nella seconda metà del I secolo a.C. e rimaste in uso fino al II secolo d.C. Tra le bocche conservate ve n'è anche una con questa quasi illeggibile iscrizione (ne)rvae Caes[aris] Avg(...). Le anfore Dressel 6B venivano prodotte in Istria e forse anche nel nord d'Italia, e servivano per la conservazione dell'olio. Erano diffuse soprattutto nell'area adriatica, in Italia, nelle Alpi orientali e lungo la via dell'ambra in Pannonia.

I sondaggi di Grubelce hanno evidenziato solo l'area di insediamento lungo una parte del torrente Drnica (Valderniga). I risultati delle ricognizioni del terreno, che dimostrano l'esistenza di antichi muri di fondamenta e altri resti di insediamenti nei dintorni, parlano anche di altri complessi abitativi lungo il corso superiore del torrente nei pressi del villaggio di Dragogna. Questi siti sono un valido indizio sulla possibile esistenza in questa valle di un'area abbastanza estesa colonizzata nell'antichità e avente forse anche un certo rilievo economico. Le ricerche sullo sviluppo delle saline di Sicciole hanno dimostrato che nell'antichità la baia con le saline, oggi quasi abbandonate, si avanzava di più entro la terraferma e quindi, assieme al suo retroterra, avrebbe potuto disporre di condizioni vantaggiose per l'approdo di piccole navi mercantili nonché per lo sviluppo, nel I e II secolo, di un piccolo centro commerciale. Ma si tratta solo di un'ipotesi visto che le zone archeologiche evidenziate non sono mai state sottoposte a sondaggi. Un'ipotesi che comunque andrebbe verificata con ricerche a Grubelce e, per ora, con sondaggi nei siti individuati.

**Parole chiave:** villa rustica, opus signinum, bagno, architettura, cultura materiale, ceramica, anfore

#### LITERATURA

- Arheološka najdišča (1975):** Arheološka najdišča Slovenije. Ljubljana, DZS.
- Almgren, O. (1897):** Studien über nordeuropäische Fibelformen. Stockholm.
- Beltrán Lloris, M. (1990):** Guía della cerámica romana. Zaragoza.
- Bezeczky, T. (1994):** Amphorenfunde vom Magdalensberg und aus Pannonien. Klagenfurt.
- Bezeczky, T., Pavletić, M. (1996):** New objects from the figlina of C. Laecanius Bassus. Jahresheften des Österreichischen Archäologischen Institutes 65. Baden bei Wien, 143-163.
- Boltin-Tome, E. (1968):** Antična stavba v Grubelcah. Arheološki vestnik 19. Ljubljana, 129-139.
- Boltin-Tome, E. (1976):** Žigi na rimskih opekah iz depoja Pomorskega muzeja "Sergej Mašera" v Piranu. Arheološki vestnik 25. Ljubljana, 225-233.
- Boltin-Tome, E. (1979):** Slovenska Istra v antiki in njen gospodarski vzpon. Slovensko morje in zaledje 2. Koper, 41-62.
- Boltin-Tome, E. (1987):** Predloka - antična in zgodnjerednjeveška lokaliteta. Arheološka istraživanja u Istri i Hrvatskom primorju II, HAD. Pula, 189-197.
- Boltin-Tome, E. (1991):** Arheološke najdbe na kopnem in na morskem dnu v Viližanu in Simonovem zalivu v Izoli. Annales 1. Koper, 51-58.
- Boltin-Tome, E. (1993):** Poskus kronološke opredelitve antičnega naselja v Predloki. Annales 3. Koper, 73-84.
- Brukner, O. (1981):** Rimska keramika u jugoslavenskom delu provincije Donje Panonije. Dissertationes et monographiae. Beograd.
- Carre, M. B. (1985):** Les amphores de la Cisalpine et de l'Adriatique au début de l'Empire. Mélanges de l'école Française de Rome 97. Rome, 207-245.
- Ettlinger, E. (1973):** Die Römischen Fibeln in der Schweiz. Handbuch der Schweiz zur Römer und Merowingerzeit. Bern.
- Gregorutti, C. (1888):** Le marche di fabbrica dei laterizi di Aquileia. Archeografo Triestino, n. s. 14. Trieste, 345-400.
- Ħakovac, B. (1982):** Rimski akvedukti na području sjeverne Dalmacije. Zagreb.

- Keay, S. J. (1984):** Late Roman Amphorae in the Western Mediterranean. A typology and economic study: the Catalan evidence, Part (i). BAR International Series, 196 (i).
- Kos, P. (1988):** Die Fundmünzen der römischen Zeit in Slowenien I. Berlin, G. Mann Verlag.
- Marušić, B. (1962):** Neki nalazi iz vremena seobe naroda u Istri. Jadranski zbornik. Prilozi za povijest Istre, Rijeke i Hrvatskog primorja, 5. Rijeka-Pula, 159-175.
- Marabini Moevs, M.T. (1973):** The Roman thin walled pottery from Cosa (1948-1954). Roma, American Academy in Rome.
- Mazzeo Saracino, L. (1985):** Terra Sigillata Nord-Italica. Atlante delle forme ceramiche. Enciclopedia dell'arte antica classica e orientale II. Roma.
- Matijašić, R. (1997):** Antička nekropola kod Brtonigle. Arheološka istraživanja u Istri. Izdanja Hrvatskog arheološkog društva 18. Zagreb, 97-125.
- Peacock, D. P. S., Williams, D. F. (1986):** Amphorae and the Roman economy, an introductory guide. London and New York.
- Pegan, E. (1969):** Najdbe novcev v Sloveniji. Arheološki vestnik 20. Ljubljana, 257-265.
- Plesničar Gec, L. (1972):** Severno emonsko grobišče. Katalogi in monografije 8. Ljubljana.
- Plesničar Gec, L. (1977):** Keramika emonskih nekropol. Dissertationes et monographiae 20. Ljubljana.
- Pribac, B. (1999):** Od Drnice do Rokave. V: Dragonja. Koper, ed. Capris, 11-25.
- Ricci, A. (1985):** Ceramica a pareti sottili. Ceramica fine romana nel bacino mediterraneo (tardo ellenismo e primo impero). Atlante delle forme ceramiche. Enciclopedia dell'arte antica classica e orientale II. Roma.
- Slapšak, B. (1974):** Tegula Q. Clodi Ambrosi. Situla 14/15. Ljubljana, 173-181.
- Sokol, V. (1998):** Rimski metal s Kuzelina. Sesvete – Zagreb, Muzej Prigorja.
- Starac, A. (1997):** Napomene o amforama Dressel 6 B. Arheološka istraživanja u Istri. Izdanja Hrvatskog arheološkog društva 18. Zagreb, 143-161.
- Šašel, J. (1976):** Koper. Arheološki vestnik 25. Ljubljana, 446-462.
- Tosi, G. (1978):** Aspetti e problemi dell'edilizia privata in Padova romana. Archeologia Veneta, 1. Padova, 103-111.
- Tušek, I. (1993):** Rimsko grobišče na novi obvoznici ob Potrčevi cesti v Ptujju. Ptujski arheološki zbornik, 385-448.
- Zaccaria, C., Župančič, M. (1993):** I bolli laterizi del territorio di Tergeste romana. Cataloghi e monografie archeologiche dei civici musei di Udine, 3. Udine, 135-179.
- Zagreb prije Zagreba (1995):** Arheološka baština Zagreba od pretpovijesti do osnutka biskupije 1094 godine. Zagreb.