Prvi slovenski dnevnik v Zjedinjenih državah. Izhaja vsak dan izvzemši nedelj in praznikov.

Glas Naroda

List Slovenskih delavcev v Ameriki.

The first Slovenic Daily in the United States. Issued every day except Sundays and Holidays.

TELEFON PISARNE: 1279 RECTOR. Entered as Second-Class Matter, September 21, 1903, at the Post Office at New York, N. Y., under the Act of Congres of March 3, 1879. TELEFON PISARNE: 1279 RECTOR.

NO. 86. — ŠTEV. 86. NEW YORK, SATURDAY, APRIL 11, 1908. — V SOBOTO, 11. MAL. TRAVNA, 1908. VOLUME XVI. — LETNIK XVI.

Urednik 'Nar. Lista' včeraj aretovan.

STJEPKO BROZOVIČ, UREDNIK "NARODNEGA LISTA" JE BIL VČERAJ PRIJET.

Z NJIM ZAJEDNO JE BIL ARETOVAN TUDI PREDSEDNIK 'CROATIAN PUBL. CO.' L. E. WETMORE.

VZROK: CRIMINAL LIBEL.

Kedorkoli čita newyorški hrvatski list imenom "Narodni List", ta ve, da se oni, ki pišejo razne članke, baveče se s Hrvati in deloma tudi s Slovenci, le redkokedaj ozirajo na časniško etiko, in da rabijo ob vsaki priliki psovke, kakoršnje se inače niti ne rabijo v zasebnem razgovoru med dostojnimi ljudmi.

To je bilo tudi vzrok, da so včeraj urednika imenovanega lista, Stjepka Brozoviča, aretovali in odvedli na City Police Court. Z njim zajedno je bil prijet tudi predsednik Croatian Publ. Company, ktera izdaja imenovani list, L. E. Wetmore.

Sodišče je stavilo oba pod jamčevino do zaslišanja, ktero se vrši prihodnji četrtek, in ob kterej priliki se določi prava jamčevina do kazenske obravnave.

Urednik Narodnega Lista je obtožen radi "Criminal Libel", kteri delikt je zakrivil s tem, da je na nedostojen način pisal med drugim tudi o našem rojaku Mr. Frank Sakserju. Sodišče je izdalo proti njemu in Wetmoru že v četrtek zaporna povelja, na kar sta bila včeraj oba prijeta.

ZNIŽANJE PLAČE.

Tobačne delavke velike tovarne cigaret v New Yorku so vsled tega pričele štrajkati.

V tovarni cigaret od Khedive Cigarette Co., 178 Washington St v New Yorku, so pričeli delavci štrajkati. Štrajkarji so večinoma delavke, kterim je družba njihovo itak majhno plačo nameravala še bolj znižati. Da se cigarete med ljudstvom bolj razširijo, je djala družba v vsako škatljo še poseben kupon in kedor je prinesel deset takih kuponov, je dobil še jedno škatljo cigaret v dar. Izdatke za to reklamo pa družba ni plačala, kajti te stroške so morale pokriti delavke, kajti pri vsakem tisoču izdelanih cigaret so jim odtegnili po šest centov, dasiravno so dobile za tisoč izdelanih cigaret le po 14 centov, tako da so zamogle na dan zaslužiti k večjem le po $1.50 na dan. Sedaj, ko bi morale dobivati za tisoč cigaret le po 8 centov, bi zaslužile naravno tako malo, da bi ne mogle živeti. Večina delavk je morala že sedaj stradati, dasiravno so morale ves dan delati. Da se je v takih razmerah nezadovoljstvo med delavkami vedno bolj razširjalo, je samoumevno. Vsled tega so imele delavke te dni zborovanje, pri kterem so sklenile, da pričnó s štrajkom. Delavkam so se pridružili tudi vsi delavci imenovane tovarne, ktera mora sedaj počivati.

Pameten mayor.

Harrisburg, Pa., 9. aprila. Novi mayor tukajšnjega mesta je danes naročil policiji, da pijancev ne sme več aretirati, temveč jih peljati v njih stanovanja. "Pijanost", je rekel mayor, "ni nikakor pogreha, temveč bolezen, in iz tega stališča bodem od sedaj zanaprej postopal s pijanci." Mayor je mnenja, da so pijanci veliko bolj kaznovani, če se jih zasramuje kot zapira. Sedaj namerava izdati zakon, ki bode prisilil lastnike pivnic, da skrbe za one ljudi, ki se pri njih napijejo.

Zdravnik obtožen umora.

St. Louis, Mo., 9. aprila. Dr. Engelhart Foerster je bil danes obtožen umora in pride pred veliko poroto, ker je pretekli torek na cesti ustrelil Reese Bella, ko je spremljal domov svojo ženo in hčer.

Proti anarhistom v New Jerseyu.

POLICIJSKI ŠEF V MESTU PATERSON, N. J., JE DOBIL IMENIK V IMENOVANEM MESTU ŽIVEČIH ANARHISTOV.

Proti njim se bode sedaj kazenskim potom postopalo; izgoni.

PREDLOGI PROTI ANARHISTOM SPREJETI.

Paterson, N. J., 10. aprila. Mayor McBride je izročil danes tukajšnjemu policijskemu šefu imenik tu živečih anarhistov, oziroma ljudi, ki žive v Patersonu in ki so znani kot pristaši te stranke. Tu je vsakdo prepričan, da je to mayorju naročila zvezina vlada, kajti semkaj so prišli tudi zvezini detektivi, kteri imajo naročilo, da skrbno pazijo na tukajšnje anarhiste. Glasom policijskih zatrdil živi sedaj v Patersonu le 25 anarhistov, kajti večina anarhistov je odpotovala takoj, ko se je zvedelo, da je pričela vlada zasledovati anarhistični list La Questione Sociale, ki izhaja tukaj. Oni pa, ki še žive tukaj, so sedaj zelo mirni.

Trenton, N. J., 10. aprila. Senat države New Jersey je sprejel predlog, ki je naperjen proti anarhistom in še posebej proti anarhističnemu časopisu La Questione Sociale in kterega je vložil assemblyman Burpo iz Patersona, N. J. Glasom novega predloga je smatrati vsak časniški članek, kteri priporoča umore in nasilje, zločinom, kterega je kaznovati le z zaporom.

BOLEZEN ADMIRALA EVANSA.

Njegov zdravstveni položaj je kritičen.

Paso Robles, Hot Springs, Colo., 10. aprila. Rear-admiral Evans je nevarno bolan. Okoli njega se nahaja več zdravnikov, ki trde, da se nahaja admiralova bolezen v kritičnem položaju, kteri mu bode najbrž zadal smrt.

Včeraj zjutraj se je položaj nekoliko poboljšal in z veseljem je pričakoval prihoda svoje žene, hčerke in sina. Snidenje je bilo kaj veselo. Vendar je prejšnji admiral le še senca nekdanje postave. Vsestransko imenovan "Fighting Bob" je bil junaške rasti in nenavadno močno razvit; sedaj je pa njegov obraz samo nagubana koža, medtem ko so noge in roke grozno zatekle radi revmatizma.

V svojem današnjem položaju admiral Evans pač ni več podoben mogočnemu vojskovodju, ki je 16. dec. lanskega leta stal na poveljniškem mostu grozne oklopnice Connecticut ter vodil strašno brodovje Zjed. držav na tako daljno pot. Vendar čuditi se moramo možu, ki je že tedaj s kalom smrtne bolezni v sebi naše brodovje tako srečno dopeljal na Pacifik.

Razstrelba parnega kotla.

Derby, Conn., 10. aprila. Lokomotiva štev. 463 od New York, New Haven & Hartford železnice je danes tukaj zletela v zrak in razdejala tudi štiri vagone. Razstrelba se je pripetila, ker je bilo v kotlu premalo vode. Zavirača James Templetona iz New Havena je vrglo visoko v zrak in je zadobil nevarne poškodbe. Tudi kurilec Harry Rove je zadobil nevarne rane. Strojevodji se ni nič žalega pripetilo.

Zopet zvišane cene.

Razne parobrodne družbe so povišale cene za parniške listke, in sicer North German Lloyd, Hamburg-American Line, American Line, White Star, Red Star, Anchor in Holland-American Line za $4.00 za vožnjo v Evropo, iz Evrope sem pa za $2.00 do $2.50. Tem utegnejo v kratkem slediti še druge prekomorske družbe.

Vojna leta 1908. Japonska in Amerika.

OBE DRŽAVI SE BODETA BOJEVALI ZA PREVENSTVO NA PACIFIKU.

Japonci napadejo našo vojno mornarico, ko bode plula proti Filipinom.

LONDONSKA FANTAZIJA.

Iz Londona prihaja poročilo, da je tam nedavno izšla brošura pod imenom "The War of 1908. For the Supremacy of the Pacific", ktera je po vsej Angliji obudila kar največjo senzacijo, kajti v brošuri je natančno popisan eventuelni izid te vojne. Knjiga je bila izdana anonimno, vendar se pa zatrjuje, da je knjigo spisal nek ugleden Newyorčan.

Ker je knjiga zelo zanimiva, objavljamo na tem mestu v kratkih potezah glavne točke njene vsebine:

Še predno je odplula ameriška vojna mornarica pod vodstvom admirala Evansa na Pacifik, je nek bankar v Amsterdamu pisal nekemu svojemu prijatelju v London in mu izjavil, da on ne uvidi pravega vzroka, vsled česar so ameriške vrednostne listine tako izredno padle. Nadalje mu je tudi naznanil, da so to padanje ameriški financirji zajedno z vlado v Washingtonu, na umeten način provzročili, da tako omogočijo uvoz obilo zlata v Zjedinjene države, kajti zlato bode prav prišlo v slučaju, da pride do vojne z Japonsko.

Skoraj v istem času je nek kapitan japonske mornarice pisal svojemu prijatelju v London, da vlada v Tokiju prepričanje, da bode ameriška mornarica, ko pride na Filipine, tako da postane to otočje njena baza, lahko premagala japonsko vojno brodovje. Radi tega namerava Japonska pričeti z blokado Filipinskega otočja, nakar bode skušala ameriško mornarico že na njenem potu proti Filipinom napasti in uničiti.

Po tem uvodu se prične prava povest. Admiral Evans pride s svojim brodovjem dne 20. februarja v Valparaiso in odpluje, mesto da bi plul, kakor je bilo določeno, proti severu, direktno proti Hawaiijskemu otočju, kjer se brodovju pridružijo oklopnica Wisconsin in nekoliko križark zajedno s transportnimi parniki. Ko ukrcajo premog in provijant, odpluje brodovje dne 13. marca dalje.

Pet dni kasneje napade japonsko brodovje nepričakovano mesto Manilo, toda Američani odbijejo napad. Štiri japonske torpedovke pridejo v manilsko luko, kjer potope dve ameriški križarki in jedno oklopnico, nakar pa morajo bežati. Na begu sta se dve potopili vsled streljanja s topovi iz trdnjav na nje. Japonci nato porežejo podvodne brzojavne zveze, nakar izkrcajo v zalivu Balayanu velike čete, ktere končno osvoje mesto Manilo.

Dne 23. marca napade veliko japonsko brodovje floto admirala Evansa in sicer 300 milj južno od Manile. Napad otvori šest torpedovk, ktere se približajo v temi od zadaj Američanom. Admiral Evans sveti s svojimi reflektorji pred seboj, kakor tudi na desno in levo, nikdar pa ne za seboj in tako je prišlo, da se pojavijo Japonci sredi Američanov, predno sledniji vedo, kaj se je zgodilo. Na ta način se je pripetilo, da so torpedi pogodili dve ameriški oklopnici in dva transportna parnika.

Torpedovke na to odplujejo in par ameriških križark jim sledi, nakar pa pridejo nepričakovano med japonske križarke, s kterimi se vname boj. Američani pokličejo druge ladije na pomoč, kar se tudi zgodi, toda istočasno se pojavi tudi ostala japonska mornarica, kojo vodi admiral Togo. Vname se vroč boj, v kterem se potope dve ameriški križarki in jedna oklopnica, dočim vjamejo Japonci tri oklopnice.

Naslednji dan napadejo Japonci Američane ponovno, toda slednji odbijejo napad, kar se zgodi tudi tretji dan. Admiral Evans se nakrat z nepoškodovanimi ladijami okrene in beži, nakar se poškodovane ladije in transportni parniki udajo Japoncem. Z osmimi poškodovanimi ladijami, oziroma z ostankom ameriške mornarice, pride potem Evans v Honolulu in od tam pluje dalje proti San Francisco.

Medtem beže ameriški Japonci v Canado in v Canadi ter Avstraliji sklene ljudstvo, da pozove angleško vlado, da odpove Japoncem svojo zvezo, kar se pa ne zgodi.

Med tem je prodala Anglija osem oklopnic, Nemčija šest oklopnic, Francija štiri in Italija dve oklopnici nekej jugoameriškej republiki in vse te ladije se potem pojavijo v Panami, ktera republika naznani, da je vse te ladije kupila. Drugi dan naznani Panama, da pristopi kot posebna država k zvezi Zjed. držav in tam se razvije ameriška zastava, ktera zavihra tudi na vseh vojnih ladijah. 26 ameriških oklopnic odpotuje proti Hawaii, da se spoprime z Japonci, kteri pa uvidijo, da so preslabi in se udajo, nakar se prično mirovna pogajanja. Tu se določi, da izroči Japonska Filipine Ameriki, kar se mora zgoditi tudi z vsemi oklopnicami, ki so pod japonsko zastavo. Vrhu tega se morajo Japonci tudi zavezati, da za deset let ne bodo gradili oklopnic.

S tem je končana vojna in naravno tudi londonska fantazija.

Zjedinjene države in mandžursko vprašanje.

RUSKO STALIŠČE Z OZIROM NA UPRAVO SEVERNEGA MANDŽURA.

Kitajska opozicija proti ruskej upravi postaja vedno večja.

ZVEZA MED RUSIJO IN JAPONSKO.

Mukden, Mandžur, 11. aprila. Ako ne bodo velevlasti skrbele za to, da ostane Mandžur še v nadalje kitajska last in da se napredek Rusije in Japonske v imenovanej veliki deželi ne omeji, bode dežela kmalo postala last Rusije in Japonske, kteri sta se v Mandžuru bojevali, vsled česar si sedaj deželo na bratski način delita. Dasiravno zatrjujeta tako ruska, kakor tudi japonska vlada, da ostane Kitajska še v nadalje avtonomna dežela, se vendarle vedno bolj množe dokazi, da postane Mandžur prej ali slej last nekdanjih medsebojnih neprijateljev.

Vse kaže na to, da obstoji med Rusijo in Japonsko tajna zveza, vsled ktere jedna država drugo podpira, in sicer v vsakem najmanjšem pogledu, tako da bode končno Rusija dobila ves severni in Japonska ves južni del Mandžura. Rusija je sedaj nalašč provzročila afero z ameriškim konzulom v Harbinu, kjer zahteva, da se pripoznajo njena tamošnja sodišča in rešitev te afere bode potem veljaven tako za Rusijo, kakor tudi za Japonsko.

Politika "odprtih vrat" je sedaj veljavna le še za Rusijo in Japonsko, dočim se vse druge vlasti ne vpoštevajo.

Petrograd, 11. aprila. Ruska vlada bode v kratkem uradoma razložila vprašanje, tičoče se njene uprave v severnem Mandžuru, in sicer v tem smislu, kakor je že nedavno ruski poslanik v Washingtonu to stvar raztolmačil. Afera je nastala pred tremi tedni, ko ameriški konzul v Harbinu ni hotel pripoznati tamošnjih ruskih oblastij, trdeč, da je tamkaj le Kitajska merodajna.

V pomoč brezposelnim.

Washington, 11. aprila. Darwin J. Meserole iz Brooklyna obišče danes predsednika Roosevelta, kteremu bode izročil predlog, vsled kterega naj se ustanovi posebna komisija, koja naj preišče vzroke sedanje brezposelnosti in koja naj pronajde sredstva, s pomočjo kterih bode potem mogoče, najti delo za brezposelne ljudi, kterih število se še vedno množi.

Meserole tudi želi, naj naši konzuli poslujejo v evropskih mestih, poročajo, na kak način pomagajo v Evropi brezposelnim ljudem, ker je znano, da je brezposelnost v Evropi še večja, nego pri nas.

Velik požar.

V Andoverju, predmestju Hornella, N. Y., je zgorel jeden blok hiš, in sicer oni, v kterem stoji tudi gledališče. Škodo so cenili na $10,000.

Južne republike. Proti Venezueli.

LONDONSKO ČASOPISJE ZAHTEVA OD VLADE, NAJ ODPOZOVE SVOJEGA POSLANIKA IZ CARACASA.

Imenovana republika ne spada med civilizovane dežele in radi tega naj se prenehajo diplomatične zveze.

BREZUSPEŠNA INTERVENCIJA.

London, 11. apr. Tukajšnji "Daily Graphic" imenuje v svojej današnjej številki republiko Venezuelo "roparsko republiko", ktera je ostavila vsa pota civilizacije in zahteva, naj angleška vlada odpozove svojega tamošnjega poslanika ter nastopi proti Venezueli z represalijami.

Imenovani list trdi, da je pod častjo angleške vlade, ako še v nadalje ostane v prijateljskih odnošajih z deželo, ktera ropa angleške podanike in ktera žali angleško zastavo.

Venezuelska vlada je namreč te dni razveljavila in razpustila angleški sindikat Ethelberga, kteri je imel v Venezueli velike koncesije za izkoriščanje naravnih bogastev imenovane republike. Imenovani sindikat, ki je angleško društvo, je imel v Venezueli razne monopole, ktere mu je pa Castrova vlada sedaj odvzela, kar je Anglijo nepopisno vjezilo. Za sedaj še ni znano, kaj bode Anglija ukrenila z Venezuelo.

Rio de Janeiro, Brazil, 10. aprila. V mestu Campos je prišlo do velikih nemirov in izgredov. Železnica Leopoldina je namreč povišala tovorne cene za blago, ktero se izvaža v notranje pokrajine, vsled česar preti sedaj vsemu imenovanemu mestu nazadovanje trgovine, koja je precej velika. Včeraj so se prebivalci zbrali in so napadli dva kolodvora imenovane železnice. Oba kolodvora, kakor tudi trideset vagonov, je množica požgala in napravila razun tega tudi drugo škodo. Železniški promet je sedaj popolnoma ustavljen. Končno je množica razdejala tudi most, ki vodi preko Rio Parahiba. Vlada je poslala danes v Campos mnogo vojaštva.

POLICIJSKI TATOVI V PHILADELPHIJI OBSOJENI.

Priznali so, da so krivi in dvajset minut kasneje so bili obsojeni.

Philadelphia, Pa., 9. aprila. Tukajšnje sodišče, ktero je sodilo one štiri policaje, kteri so bili nedavno, kakor se je poročalo, obdolženi tatvine in skupne prodaje pokradenega blaga, je spoznalo vse štiri obtožence krivim in je vsakega posebej obsodilo v sedemletno ječo. William Frost, ki je od policajev kupoval ukradeno blago, je dobil 4 leta.

Obtoženi so bili radi 26 deliktov in vse navedbe tožbe so takoj priznali. Kazen, ktero so dobili, je po mnenju vsega prebivalstva mnogo premajhna. Sodišče je dvajset minut potem, ko je bila obtožba prečitana, naznanilo obsodbo, nakar so obsojence takoj poslali v zapore. Pri obravnavi so bile navzoče tudi žene vseh policajev; skoraj vse so onesvestile.

225 letnica ustanovitve mesta Philadelphije.

Washington, 10. aprila. Danes je obiskala delegacija uglednih meščanov iz Philadelphije predsednika Roosevelta, kterega so povabili, da prisostvuje slavnostim, ktere se prično dne 4. oktobra v proslavo 225 letnice, odkar je bilo imenovano mesto ustanovljeno. Zajedno so delegatje naprosili predsednika, naj tedaj k slavnostim pošlje več vojnih ladij in par polkov našega vojaštva. Predsednik je delegaciji obljubil, da bode storil vse, kar je v njegovej moči, da ugodi patrijotičnej prošnji philadelphijskih meščanov, vendar je pa izjavil, da mu najbrže ne bode mogoče osobno prisostvovati slavnosti.

Japonski požigi v Pekingu, Kitajska.

V GLAVNEM MESTU KITAJSKE SO V NOVEJŠEM ČASU POŽIGI NA DNEVNEM REDU.

Tekom treh tednov so napravili požarji za 5,000,000 taelov škode.

REVOLUCIJONARJI.

Peking, 11. aprila. V novejšem času so tukaj požigi na dnevnem redu in vsaki dan gori na raznih proštorih. Vsled tega je bila vlada prisiljena pričeti s preiskavo te zadeve. Takih odnošajev v Pekingu še nikdar ni bilo. Samo tekom zadnjih treh tednov je zgorelo neštevilno hiš in požari so napravili za 5,000,000 taelov škode. Požige prirejajo revolucijonarji, koje vodijo Japonci. Danes je vlada objavila velik imenik revolucijonarjev in med temi je 57 Japoncev. Oblasti so dobile nalog, da morajo te ljudi takoj prijeti in kaznovati.

Hongkong, Kitajska, 11. aprila. Kitajski bankarji v tukajšnjem mestu so sklenili bojkot proti Japoncem podpirati in sedaj nečejo več menjavati japonske bankovce tudi ako se jim obljubi velik disconto.

Bojkotu so se sedaj pridružili tudi lekarnarji.

DOGODKI NA HAITI.

V nadalje ostanejo v Port au Prince le še štiri ameriške vojne ladije.

Port au Prince, Haiti, 10. aprila. Angležka križarka Cressy ostavi v soboto tukajšnjo luko in dva dni kasneje jej sledi nemška križarka Bremen.

Ko odplujeta ti dve vojni ladiji, ostanejo tukaj le še tri ameriške vojne ladije, in sicer križarka Des Moines in topničarki Marietta ter Paducah.

Washington, 10. aprila. Državni oddelek izjavlja, da Zjedinjene države v republiki Haiti ne bodo posredovale. Nadalje izjavlja državni oddelek tudi, da ameriško poslaništvo v Port au Prince ne bode na razpolago begunccem.

Zastrupljeni svatje.

Pri poročnej pojedini, ktero sta priredila poročenca Ruby Jewel in John Wallace v Talbotu, Ind., so goste pogostili tudi s sladoledom. Slednji je bil pa zastrupljen in tako so vsi navzoči zboleli. Zdravniki so takaj prišli na lice mesta in upajo, da bodo vse bolnike rešili.

Nove vrste morski roparji.

Honolulu, Hawaii, 10. aprila. Več ubeglih ameriških vojakov si je včeraj v tukajšnjej luki prilastilo ladijo The Lady, s ktero so potem odpluli na ocean. Ker pa na ladiji ni nihče znal krmariti, jih je morje pri Waimeji zaneslo na obrežje. Tu so dezerterje prijeli in jih obtožili morskega ropanja. Ladija je brez vrednosti, ker je ni več mogoče rešiti.

Denarje v staro domovino

pošiljamo:

za	10.35	.....	50 kron.
za	20.45	.....	100 kron.
za	40.90	.....	200 kron.
za	102.00	.....	500 kron.
za	204.00	.....	1000 kron.
za	1017.00	.....	5000 kron.

Poštarina je všteta pri teh vsotah. Doma se nakazane vsote popolnoma izplačajo brez vinarja odbitka.

Naše denarne pošiljatve izplačuje c. kr. poštni hranilni urad v 11. do 12. dneh.

Denarje nam poslati je najpriličneje do $25.00 v gotovini v priporočenem ali registriranem pismu, večje zneske po Domestic Postal Money Order ali pa New York Bank Draft.

FRANK SAKSER CO.,
109 Greenwich St., New York.,
6104 St. Clair Ave., N. E.
Cleveland, Ohio.

Iz Avstro-Ogrske. Zjedinjenje Poljakov.

POLJSKI KLUB IN POLJSKA LJUDSKA STRANKA STA SE ZDRUŽILA.

Posledica barbarstva Nemcev na Pruskem; skupni nastopi in skupne zahteve.

VELIKA SRBIJA.

Dunaj, 11. aprila. Obe dosedaj nasprotujoči si stranki avstrijskih Poljakov, kteri sta v državnem zboru zastopani po takozvanem poljskem klubu in poljskej ljudskej stranki, sta se sedaj združili v skupno stranko, tako da imajo Poljaki poslance, kteri bodo v resnici skrbeli za svoj narod. Sporazum se je dosegel radi znanega divjaštva in barbarstva Nemcev na Pruskem, kteri so sprejeli zakonski predlog za razlastitev Poljakov v deželah nemške Poljske.

Zjedinjenje Poljakov se je v Avstriji lepo proslavilo. Vodja poljske ljudske stranke Stapinski je na pozdrav in lep govor vodje poljskega kluba Glombinskega, izjavil, da se je za jedinstvo zahvaliti jedino le divjemu nasilju v Prusiji. Obe stranki bodeta v državnem zboru pri vseh zahtevah nastopali zajedno.

Državni poslanci iz Tirolske so zahtevali od ministerskega predsednika Becka, naj odstavi profesorja Wahrmunda, ki je izdal brošuro o zadnjej papeževej enciklikl o modernizmu. Poslanci bodo v parlamentu vložili tozadevno interpelacijo, na ktero se pa naravno večina poslancev ne bode ozirala.

Budimpešta, 11. aprila. Minister inostranih del Aehrenthal je dospel semkaj, da se posvetuje s semkaj došlim avstrijskim poslanikom v Carigradu in avstrijskim poslanikom v Belgradu. O čem se avstrijski "diplomatje" posvetujejo, ni znano, vendar se pa zatrjuje, da namerava vlada storiti konec velikosrbskej agitaciji, ktera postaja vedno večja tako v Hercceg-Bosni, Slavoniji in Hrvatski. Kako bodo to dosegli, seveda niti diplomatom pod vodstvom čifuta Aehrenthala samim ni znano.

Nagi Duhoborci.

Fort William, Ont., 10. aprila. Duhoborci so pričeli včeraj zopet nagi korakati po tukajšnjih ulicah. Štirideset Duhoborcev se je popolnoma sleklo, nakar so odšli na ulico, kamor jih pa samo 14 prišlo. Vse Duhoborce je policija aretovala in odvedla k sodišču, kjer so jih obtožili radi nedostojnega vedenja.

Banka v stiskah.

St. Louis, Mo., 10. aprila. Tukaj so zaprli danes Olive Street Banko, ktere kapital znaša $100,000, dočim znašajo v njej naložene vloge 350 tisoč dolarjev. Banka je izposojevala denar na lastnino, ktera ni bila varna.

Samomor bankirja.

Chicago, Ill., 9. aprila. Lovrenc Kneeland, ki je bil v vseh krogih ugleden bankir, se je danes ustrelil. Vzrok samomora ni znan.

Panika pri pogrebu.

Pittsburg, Pa., 10. aprila. Pri pogrebu 17letne Doroty Yost, kteri se je vršil včeraj in ktero je 59letni S. L. Gardner vsled ljubosumnosti ustrelil, se je krog hiše pokojnice zbralo nad tisoč ljudi. Medtem, ko je bilo vse polno ljudi v hiši, so nastale na stenah nakrat razpokline in le malo je manjkalo, da ni prišlo med ljudmi do osodepolne panike. Vsi ljudje, ki so bili v hiši, so pa srečno prišli zopet na prosto in uro kasneje se je vršil pogreb, ki se je završil mirno in v redu, dasiravno je bila množica tako velika. Gardner, ki je dekleta umoril, je oženjen in oče več otrok.

Ženski roparji.

V Salt Lake City, Utah, sta dve ženski oropali trgovino z zlatnino, ki je last Boyd Parka. Odnesli sta za $6000 draguljev, medtem ko je bilo v prodajalnici mnogo odjemalcev. O taticah nimajo niti najmanjšega sledu.

"GLAS NARODA"

(Slovenic Daily.)

Owned and published by the
SLOVENIC PUBLISHING COMPANY
(a corporation.)
FRANK SAKSER, President.
VICTOR VALJAVEC, Secretary.
LOUIS BENEDIK, Treasurer.

Place of Business of the corporation and addresses of above officers: 109 Greenwich Street, Borough of Manhattan, New York City, N. Y.

Za leto velja list za Ameriko in Canado	$3.00
„ pol leta	1.50
„ leto za mesto New York	4.00
„ pol leta za mesto New York	2.00
„ Evropo za vse leto	4.50
„ „ „ pol leta	2.50
„ „ „ četrt leta	1.75

V Evropo pošiljamo skupno tri številke.

"GLAS NARODA" izhaja vsak dan izvzemši nedelj in praznikov.

"GLAS NARODA"
("Voice of the People")
Issued every day, except Sundays and Holidays.
Subscription yearly $3.00.

Advertisement on agreement.

Dopisi brez podpisa in osobnosti se ne natisnejo.
Denar naj se blagovoli pošiljati po Money Order.
Pri spremembi **kraja** naročnikov prosimo, da se nam tudi **prejšnje bivališče** naznani, da hitreje najdemo naslovnika.
Dopisom in pošiljatvam naredite naslov:
"GLAS NARODA"
109 Greenwich Street, New York City.
Telefon: 1279 Rector.

Koncem tedna.

Najsrečnejši človek v Evropi je sedaj gotovo italijanski kralj. Pred vsem dobi za svakinjo hčerko ameriškega senatorja in milijonarja, potem ga je obiskal "najpametnejši" vladar, oziroma nemški cesar, in končno tudi naš J. P. Morgan...

* * *

Protestantski škof Fallows v Chicagu trdi, da bi morali ljudje živeti po sto in stoindvajset let, tako, da bi bili pri osemdesetih letih še mladi. On je star sedaj 73 let in se čuti tako mladega, kakor pred tridesetimi leti. Vsa čast besedam gospoda škofa. Toda v imenu znanstvene resnice bi vendarle rad vedel, kako mnenje ima o škofovih mladeniških močeh — gospa škofica...

* * *

V Atlantic City bodo letos zgradili posebno cerkev za kadilce. V tej cerkvi bode vsakdo lahko kadil in poslušal božjo besedo v telovnikih. Iz stališča businessa je to izvrstna ideja, ktero zamoremo prispodobiti takozvanim "sacred koncertom"....

* * *

Te dni je nek nigger svojega lastnega rojaka tako pretepel, da je umrl, in sicer vsled tega, ker mu je slednji "zapeljal" njegovo ženo. To zopet dokazuje, kako surovi, primitivni in za civilizacijo nesposobni so zamorci; njihovi beli sodržavljani gredo v takem slučaju jednostavno k sodišču in si puste plačati nekoliko odškodnine...

* * *

Na bloku med Amsterdam in West End Ave. ter 61. in 62. ulico živi 6173 takozvanih ljudi; to pomenja za New York največji inkubator za bacile bede in zločine...

* * *

Sedaj nameravajo v našem mestu zgraditi most preko reke Hudson. Čemu so pa zgradili tunel pod reko?...

* * *

Ravnokar so porotniki v Chicagu izdali izrek, da ženski klobuk, ki velja več nego $50, ne spada med redne "gospodinjske izdatke". To je velikega pomena za nas vse: v nadalje se bodo naše žene morale zadovoljiti s klobuki po $49...

* * *

V Warwicku, N. Y., so tamošnji zdravniki radi draginje svoje honorarje povišali za 50%. Prebivalci imenovanega mesta so sedaj sklenili zdravnike kaznovati s tem, da bodo štrajkali proti podražitvi smrtnih pijač in da bodo šli raje na "oni svet" brez profesijonelne pomoči...

* * *

Policaji v Philadelphiji, kteri so medsebojno organizovali tatinsko družbo, so to storili iz vestnosti v službi: "it takes a thief to catch a thief" — radi tega so postali tatovi, da so zamogli druge loviti...

* * *

Trideset let zapora za šestnajstletnega dečka, ki je umoril devetletno deklico: Kazen je grozovitejša, bolj nečloveška, kot dejanje samo!...

* * *

Mrs. Evelyn Thaw bode priobčila svoje življenske dogodke, ko postane trideset let stara. No — do tedaj bode sv. Anton Comstock že zdavnej mrtev...

* * *

Iz litanij žurnalistov: Pred ljubimcem Saganom, pred Howard Gouldovim ločitvenim procesom, pred Vanderbiltovimi družinskimi zadevami, pred bolestmi ženina Abruškega, pred Evelyninim življenjepisom: Oh, reši nas, o Gospod!...

* * *

Neki angležki častnik, edini sin lorda Hilla, se je pravkar poročil z Američanko, ki je kot šestnajstletna — pred sedmimi leti — se na Coney Islandu poročila z nekim postopačem, počenjala vsakovrstne škandale, se nato razporočila in — basta. Vzor za evropske lumpe, ki z vsakovrstnimi naslovi hodijo čez morje po naše milijonarke...

Japonska pisma.

XII.

Ženska jednakopravnost.

San Francisco, Cal., Apr. 5, 1908.

Dearest Sir:—

Veliki pesnik Hon. Sir Walter Scotch je spisal o ženskah naslednjo pesem:

"O ladies, during idle moments
Inclined to make coyness with giggly expression,
Yet when sick-sorrow time of brain-ache come along
You are very skillful about being an Angel!"

Ženske, Mr. Editor, so skoraj vedno ženskega spola. In radi tega so bile vedno, od časov Adama in Eve, priučene na prepir in govorjenje. Ženske so bile tudi sužnje možkih od 1. ure človeške zgodovine, pa vse do današnjih dni; one so bile osobna last možkih tiranov, ktere niso imele nikake pravice, izimši sledečih:

1. Vsako jutro ukazati svojim možem, kedaj morajo vstati.
2. Vsaki večer vprašati svoje može, čemu ne pridejo preje domov.
3. Vprašati svoje može, kaj so pili.
4. Hraniti moževo plačo s tem, da jo zapravijo.
5. Jemati može v gledišče, da se tako olikajo.
6. Izbirati svojim možem boljše prijatelje.
7. Povedati svojim možem, kedaj so neumni v poslu.
8. Določati kandidate za predsednike, kongresmane, mayorje itd., za ktere morajo potem možje glasovati.

Sedaj, ko žive ženske v takem sužnjištvu že par tisoč let, so se nakrat pričele zavedati, da imajo premalo pravic. Radi tega so pričele ustanovljati ženska društva, ktera so spočetka le idealno-fanatična, nakar se pa spremene v praktična.

Agitacija za žensko ravnopravnost se je importirala k nam s parniki iz Londona. Vsaka mlada ženska, ki ima 35 let, se zamore pridružiti "sufragetkam", ktere jo nauče, kako je mogoče priti v ječo. Da se to doseže, je treba prirediti izgrede, do kterih pride v kratkem najpreje v New Yorku. To se bode tako zgodilo:

Angležinja Mrs. Wellington Boots pride v Vaše mesto, oblečena v roza operno obleko. Potem odide sama proti Carnegiejevej knjižnici in neprestano tolče po velikem bobnu, kterega nosi seboj. Na stopnjicah knjižnice vzdihne:

"Oh!"

Takoj nato napravi policija vojaške formacije, rezerve pridejo na lice mesta, tem sledi državna milica in governer proglasi polovico praznika. Nato pridejo delegatinje društev "Rebekinih hčerâ", "Hčerâ ameriške revolucije", "društvo mater", "društvo sv. Ane", "Little Mothers Ass." in "Marijine družbe", ktera slednja se, kakor mi poroča Fujimoto, ustanovlja v Vašem mestu. Nato prične Hon. Mrs. Boots govoriti sledeči govor:

"Drage sestre, dvignimo se! Dosedaj nas je že deset milijonov. Tu prihaja članica kongresa s štirimi kuharicami in 2 blagajničarkama, kar pomenja, da je naše število naraslo za 6 žensk. Naprej torej — do svobode! Priredimo izgrede proti gentlemanom-tiranom, da bode kričanje slišati vse do neba!"

Ženske se nato uvrstijo v sotnije in priredi se parada v naslednjem redu:

Prva divizija. Hon. Mrs. Boots, sodnica Ethel Johnson, članice kongresa Carrie Jones & Lillie McGee in Gen. Birdie Chowinska. Te državnice se vozijo v rudečih avtomobilih okrašenih z rumenimi zastavami, ki so obrobljene z irskimi barvami.

Druga divizija. Ženske od Salvation Army z godbo, ki svira koračnico "Every Day is Ladies' Day with Us".

Tretja divizija. Ženske od bodočih Marijinih družb in sličnih organizacij, prepevaje koračnico "In God We Trust, in the banks we bust".

Četrta divizija. Unija ženskih temperenčnic in zastopnic ljudskega samomora s transparentnim napisom: "Naj možki pestujejo otroke".

Peta divizija. Ženska konjica (rough riders).

Šesta divizija. Patrolni vozovi, polni policajev divjih obrazov.

Po pol ure trajajočem korakanju zahteva Mrs. Boots, da gredo pred parlament, toda ostale ženske jej povedo, da tega ni v mestu. Potem svetuje, naj gredo pred City Hall. Ko pridejo tje, prično trkati na vrata, ktera se pa ne odpro in od znotraj se pri tem oglasi tresoč se možki glas, ki jim naznani, da je vhod zabranjen.

"Me zahtevamo priti k Hon. mayorju, da nam dá naše pravice", reče Mrs. Boots.

"Je odšel k lunchu", se oglasi možki glas.

"Potem nas javite pokrajinskemu pravniku."

"No, ma'am, tudi ta je pri lunchu."

Nato se začne povelje: "naprej, marš stopati, stopaj!" Vrata so hitro razbita in po City Hallu odmevajo ženski glasovi, toda ženske ne najdejo tu nijednega moža, le hišnik se je skril v blagajno, iz ktere kriči: "Prosim, pustite me v miru — jaz sem oženjen!"

Hišniku ne store nič žalega in nato se prične ženska seja v mayorjevem uradu. Takoj nato pa pride policija in odvede vso bando v zapor.

V zaporih dobe Mrs. Boots, Ethel Johnson in Birdie Chowinsky ječe na mostovžu morilcev, kjer je zaprtih 6 ravnateljev zavarovalnih družb, 3 ravnatelji bank, 4 kongresmani, 1 mayor in 1 milijonar.

S tem je parada končana in sedaj kadar vidim patrolski voz, sem vedno radoveden, je-li napolnjen z ženskami ali pa s predsedniki raznih trustov in bančnimi ravnatelji.

Banzai!

Vaš
Hashimura Togo.

Poezija.

Spisal **Ferdo Plemič.**

Tilho je bil zopet prav slabe volje ter pričel zmerjati čez poezijo. Tilho je sploh zmerjal čez poezijo, če mu je šlo kaj navskriž. Te slabe navade mu nisem mogel nikdar pregnati, zato pa me je on pregnal vsakikrat iz sobe, kadar je pričel svojo kritiko. Kritiziral pa je ženijalno, drugače pri njem sploh ni bilo pričakovati in škoda je le, da ga ni angažiral kak naših leposlovnih listov — veliko manj ljulike bi bilo zrastlo na slovenskem literarnem polju. Pa saj vemo, da štiri petine vseh ljudij ne izvršuje pravega svojega poklica. Jaz n. pr. bi bil imeniten potovalni agent, ker — kakor vidite — mi zgovornosti ne primanjkuje.

Ali vrnimo se zopet k Tilhu in poeziji.

Pomlad je sijala polna in gorka v najino podstrešno sobico in rada bi šla oba tja ven v eter in pozdravljala boginjo Majo, ali — penezov nisva imela, brez penezov pa ni govora o krčmi, brez krčme pa ni navdušenja za lepo in blago stare umetniške šole. Zato je klel moj Tilho poezijo.

"Vidiš, to imaš od poezije, crknil bodeš pri njej kakor mačka za dimnikom."

Da je imel on od slikarstva ravno toliko, to je pozabil dostaviti.

"Če bi bil ti sedaj n. pr. čevljarski pomočnik, pa bi lahko udaril ob stegno brez bojazni, da pokneš po sami kosti, pa bi šla ven k "rumeni hiši" in bi uživala pomlad in morske rake in... To imaš od poezije!"

Jaz, drugače strasten zagovornik poezije, sem le molčal pri tem anatemiranju, saj sem vedel, da bi niti ranjki Lessing ne bil mojemu Tilhu kos, če je ta imel svoj materijalističen dan. Tudi ženski spol, kterega je obožaval Tilho iz dna duše, ni imel v takih hipih vpliva nanj. Dobro se spominjam sledečih besed, ki so jih ulovila moja ušesa o priliki, ko se je šetal naš junak s svojo sentimentalno Elviro ob morskem obrežju.

"Ah, Tilho, kakšno poezijo čutim v svojih prsih!"

"Pazite, gospica, da vam ne zdrkne v želodec!"

Nadaljeval je tedaj Tilho:

"Kaj ima narod, kaj ima pošten kristjan od poezije? To te vprašam."

Vprašati je Tilho res mnogo znal.

"Narodu koristi poezija ravno toliko, kolikor mu koristijo sanjske bukve, kjer stoji pod rubriko R "rudečo krvavico videti: 7, 25, 83", pod rubriko K pa "krvavico rudečo videti: 16, 49, 70". Poštenemu kristjanu pa ne koristi nič."

"Hm, hm, umetnost pa korist."

"Molči, ko nimaš niti samostalne sodbe. Jaz bi že pokazal vsem poetom, kaj se pravi človeka za norca imeti, posebno pa onemu, ki je spel "vandrovca". To ti je bil pravi čuk."

"Vandrovca?"

"Seveda, saj ti je menda znana pesen o vandrovcu, ki se je vrnil v domačijo nepoznan, dokler ga ni zagledala njegova mati. V vseh ljudošolskih berilih, t. j. nemških, je ta budalost ponatisnjena."

"Budalost, Tilho! Pesen je eminentno..."

"Neslana. Sklep bi ji moral vsekakor biti drugačen, potem bi se znal tudi jaz drugače obnašati, ko sem se vrnil po šestih letih domov. Sploh bi ne bil šel domov."

"To sem pa radoveden, kako bi ti spremenil to pesen."

"Nič lažjega. Sprva bi srečanje "vandrovca" s "colnarjem" modificiral po modernih nazorih v srečanje vandrovca s financarjem. V drugič bi to srečanje kar opustil."

"Zakaj pa?"

"Glej ga no! Kako bi tudi mogel financar spoznati vandrovca in naj mu je bil najboljši prijatelj, ko mu mora po službenem reglema-u gledati na žepe in v torbo, ne pa v obraz."

"To je res."

"Potem oni prizor z ljubico. Ha, ha, dotični poet žensk res ni poznal. Babe..."

"Ženske."

"...babe dandanašnji in sploh vedno so bile take. Da se pa vandrovec joče radi tega, je naravnost smešno."

"Tedaj to bi tudi črtal?"

"Seveda."

"Potem ostane le še mati, a srečanje vandrovca s to je že sklep pesni in mislim, da si se zgražal prej uprav nad sklepom."

"Seveda. Mater bi tudi opustil, ker se stvar sama ob sebi razume, zato bi pa prikrojil sklep po lastni svoji skušnji."

"Ej kako neki?"

"Pravil sem ti že, da sem se povrnil po šestih letih v domačo vas. Medtem sem bil postal bolj dolg, bolj suh in bolj rumen. Noben hudir me ni poznal več, niti sosed Jaka, ki me je nekdaj zalotil pri svojih črešnjah ter me pošteno naklestil. Zato pa nisem bil kar nič žalosten in jedina moja želja je bila priti do vaške krčme, domače sem bil namreč mimogrede že pozdravil. Ravno stopicam prek luž sredi vaškega trga, kar ti prikreše kakor hudournik nek človek za menoj. Hoj, hoj, hoj! upije že od daleč, a ko pride do mene, udari s smolasto roko po moji rami in reče v jedni sapi: Ej, to je lepo, Kompanjev Tilho, da si se spomnil na-me. No, sedaj mi pa kar daj one tri kronice, ki sem jih pošteno zaslužil ob tvojih kvedrastih čevljih par dnij, predno si odšel v mesto."

"Tedaj?"

"Tedaj: ...in kolikor solnce me je osmodilo, je upnikovo oko me le zasledilo."

"Mera, mera, Tilho!"

"Kaj mera, kaj rima — faktum je." — —

Sedaj pa pokličite Lessinga!

Novinarski koncert.

Te dni se je vršil v srbskem kralj. gledališču novinarski koncert, ki je krasno uspel in na kterem je sodelovala tudi naša rojakinja, gospodična Jarmila Gerbičeva, operna pevka iz Ljubljane. Vsi belgradski listi so prinesli o gospodični Gerbičevi jako laskave ocene in ista je bila po koncertu predstavljena tudi kralju Petru, ki se je z velikim zanimanjem informiral o slovenskem gledališču v Ljubljani in o slovenski gledališčni umetnosti sploh.

Nova uniforma za rusko pehoto.

Tehnična komisija ruskega vojnega ministerstva je sklenila predlagati za novo uniformiranje ruske pehote vzorec ameriškega pehotnega uniformiranja.

Konferenca avstrijskega ministerskega predsednika s slovenskimi poslanci.

Z Dunaja poročajo, da je ministerski predsednik baron Beck imel dne 20. marca konferenco s posamičnimi slovenskimi poslanci. Razgovarjal se je tudi s poslancem Ivanom Hribarjem. Posvetovanje je veljalo volilni reformi za kranjski deželni zbor in vprašanju ustanovitve slovenskega vseučilišča v Ljubljani. Podrobnosti o teh konferencah niso znane.

Cerkev in država na Ruskem.

Iz Petrograda poročajo: Parlamentarni odbor za cerkvene stvari je sprejel dva sklepa, ki sta napravila v vladnih krogih veliko zmešnjavo. Sklepa sta bila sprejeta soglasno ter se glasita: 1. Vlada kot začasna oblast nima pravice, da se vtika v zadeve pravoslavne cerkve, da bi jo tako napravila za sredstvo svoje politike in svojih policijskih ukrepov. 2. Država nima pravice, da upravlja pravoslavno cerkev.

Zavarovanje za nezgode in bolezni.

Avstrijska vlada predloži parlamentu zakonski načrt o dopolnilnih določbah za zavarovanje za slučaj nezgod in bolezni. S tem zakonom se hoče deloma reformirati obstoječe delavske zavarovalnice. Z novim zakonom se uvede prisilno zavarovanje poper nezgode, določi se, kdaj zastari prispevanje za zavarovanje in pobiranje zamudnih obresti.

Turška vlada in grški patrijarhat.

Kakor poročajo iz Carigrada, bode porta te dni zahtevala od patrijarhata, da se vsi grški učitelji v Macedoniji odpuste iz državne službe, ker hodijo na roko grškim četam. Tako pride med porto in patrijarhatom zopet do spora, ki je bil za nekoliko časa prenehal.

Islandija in Danska.

Iz Kodanja na Danskem javljajo: Vest o nakani Islandije, da se odcepi od Danske, je vzbudila tukaj veliko začudenje. Trdi se, da nima Islandija pogojev za samostalnost, ker je morala Danska dajati vsako leto 60 tisoč kron podpore.

V šestmesečno ječo, ker je pretepel dečka.

Chicago, Ill., 11. aprila. Učitelj Sherman Cass je te dni necega nepokornega dečka nekoliko kaznoval s tem, da mu je dal par zaušnic in sedaj ga je sodišče obsodilo v šestmesečno ječo, ktero mora prestati v zaporih countyja. Učitelj je bil obsojen na podlagi starega šolskega zakona, kteri je še vedno veljaven v državi Illinois. V ječo je moral, ker so dečkovi stariši vložili proti njemu kazensko ovadbo in se zavezali, da bodo za učitelja plačevali vsaki teden po $3.50, dokler bode v ječi. Glasom zakona zamorejo stariši učiteljevo kazen poljubno podaljšati, ako hočejo plačevati še v nadalje imenovano svoto vsaki teden. Na ta način se bode odvadil dajati otrokom zaušnice.

Člani kabineta v strahu.

Washington, 11. aprila. Odkar so pričele oblasti po vseh Zjed. državah preganjati anarhiste, žive člani Rooseveltovega kabineta v neprestanem strahu. Kadarkoli gredo na ulico, jih morajo spremljati detektivi. Generalni poštar, kteri je, kakor znano, odvzel anarhističnemu listu La Questione Sociale poštni debit, je te dni potoval v Boston, kamor ga je moralo spremljati vse polno detektivov. On trdi, da je, odkar je zatrl imenovani list, dobil vse polno grozilnih pisem. Tudi ostali člani Rooseveltovega kabineta trdijo, da so dobili mnogo svaril. Vsled tega morajo sedaj tudi njihova stanovanja čuvati detektivi.

POZDRAV.

Pred odhodom v staro domovino pozdravljava vse rojake, prijatelje in znance širom Amerike, posebno pa one v La Salle, Ill., ki so naju spremili na kolodvor. Na zdar!

New York, 9. mal. travna, 1908.
Josip in Ana Urbančič.

Pri odhodu v staro domovino pozdravljam vse rojake po širni Ameriki in jim želim vesele velikonočne praznike.

New York, 9. mal. travna, 1908.
Fran Recelj.

Pri odhodu v staro domovino pozdravljam jaz kakor moja žena vse prijatelje in znance širom Amerike, posebno one v Exportu, Pa., in društvene sobrate dr. sv. Alojzija v Braddocku, Pa., ter mojega brata v Clevelandu, Ohio. Vsem skupaj kličem: Bilo srečno!

New York, 9. mal. travna, 1908.
Martin Korene.

Na obali Atlantika pozdravljava vse rojake po širni Ameriki ter kličeva: Na svidenje!

New York, 9. mal. travna, 1908.
Karol Taufer.
Ivan Ferjan.

Pred odhodom iz Amerike pozdravljava vse rojake in rojakinje v Broughton, Pa., in društvenike sv. Barbare št. 17 in društva Zvezda št. 52. Posebna hvala pa fantom, ki so naju spremili do Pittsburga in kličeva vsem skupaj: Na svidenje!

New York, 9. mal. travna, 1908.
Matija Košir.
Fran Lavtar.

Pred odhodom v staro domovino pozdravljam vse rojake širom Amerike, posebno Ivana Selan, Ivana Puh in Ivana Prijatelj v Leadville, Colo. Z Bogom!

New York, 9. mal. travna, 1908.
Matija Grošelj.

Pred odhodom v staro domovino pozdravljam rojake in rojakinje širom Amerike, posebno znance in prijatelje v St. Louisu, Mo. Vsem skupaj kličem: Vesele velikonočne praznike!

New York, 9. mal. travna, 1908.
Anton Troha.

Pred odhodom v staro domovino pozdravljam vse prijatelje in znance po širnej Ameriki, posebno pa one v Clinton, Ind., kakor tudi mojega brata. Z Bogom!

New York, 9. mal. travna, 1908.
Josip Keršan.

Slovensko katoliško

podp. društvo svete Barbare

ST. BARBARA 1901

Združene države Severne Amerike.

Sedež: Forest City, Pa.

Ustanovljeno dne 31. januarja 1902 v državi Pennsylvaniji.

ODBORNIKI:

Predsednik: ALOJZIJ ZAVERL, P. O. Box 374, Forest City, Pa.
Podpredsednik: MARTIN OBERŽAN, Box 51, West Mineral, Kans.
I. tajnik: IVAN TELBAN, P. O. Box 607, Forest City, Pa.
II. tajnik: ANTON OŠTIR, 1143 E. 60th St., Cleveland, Ohio.
Blagajnik: MARTIN MUHIČ, P. O. Box 537, Forest City, Pa.

NADZORNIKI:

MARTIN GERČMAN, predsednik nadzornega odbora, Forest City, Pa.
KAROL ZALAR, I. nadzornik, P. O. Box 547, Forest City, Pa.
FRAN KNAFELJC, II. nadzornik, 909 Braddock Avenue, Braddock, Pa.
FRAN ŠUNK, III. nadzornik, 50 Mill St., Luzerne, Pa.

POROTNI IN PRIZIVNI ODBOR:

PAVEL OBREGAR, predsednik porotnega odbora, Weir, Kans.
JOSIP PETERNEL, I. porotnik, P. O. Box 95, Willock, Pa.
IVAN TORNIČ, II. porotnik, P. O. Box 622, Forest City, Pa.

Dopisi naj se pošiljajo I. tajniku: IVAN TELBAN, P. O. Box 607, Forest City, Pa.

Društveno glasilo je "GLAS NARODA".

PIRUHE pošiljajo naši rojaki radi svojim sorodnikom, prijateljem ali znancem v staro domovino in to seveda najrajše v **gotovem denarju,** kar pa **najhitreje najvestneje** in **najceneje** preskrbi

FRANK SAKSER CO.

109 Greenwich Street, New York, N. Y.

Podružnica:

6104 St. Clair Avenue, N. E. Cleveland, Ohio.

Čemu bi drugam segali, ako Vam Vaš rojak najboljše postreže? Sedaj pošiljam

100 kron avst. velj. za $20.45

s poštnino vred.

Velika zaloga vina in žganja.

Marija Grill

Prodaja belo vino po.....70c. gallon
„ črno vino po.....50c. „
Drožnik 4 galone za.....$11.00
Brinjevec 12 steklenic za.....$12.00
ali 4 gal. (sodček) za.....$16.00

Za obilno naročilo se priporoča

Marija Grill,

5308 St. Clair Ave., N. E., Cleveland, Ohio.

Zdravju

najprimernejša pijača je

LEISY PIVO

ktero je varjeno iz najboljšega importiranega češkega hmela. Radi tega naj nikdo ne zamudi poskusiti ga v svojo lastno korist, kakor tudi v korist svoje družine, svojih prijateljev in drugih.

Leisy pivo je najbolj priljubljeno ter se dobi v vseh boljših gostilnah. Vse podrobnosti zveste pri Geo. Travnikar-ju 6102 St. Clair Ave. N. E., kteri Vam dragevolje vse pojasni.

THE ISAAC LEISY BREWING COMPANY
CLEVELAND, O.

NAZNANILO IN PRIPOROČILO.

Cenjenim rojakom v Pittsburgu, Pa., in okolici naznanjamo, da je za tamošnji okraj pooblaščen g.

IGNACIJ PODVASNIK,
159 Long Alley, Pittsburg, Pa.,

pobirati naročnino za "Glas Naroda" in ga cenjenim naročnikom toplo priporočamo.

S spoštovanjem
FRANK SAKSER CO.

KRASNE VELIKONOČNE RAZGLEDNICE
12 komadov za 30c
so dobiti pri
Frank Sakser Company,
109 Greenwich St., New York, N. Y

SVARILO.

Nižje podpisani svarim 24 let mlado devico IVANO ŽUNIČ, da svoj jezik za zobmi drži, drugače se hočem prijeti sredstev, ki bi ji bila neprijetna.

John Kochevar,
P. O. Box 143, Ely, Minn.

Iščem rojaka PETRA MEDVED. Doma je iz Močil pri Starem trgu. Prosim cenjene rojake, kteri vedo za njegov naslov, da mi ga blagovolijo naznaniti. — **Joseph Barič,** 118 44th St., Pittsburg, Pa.
(8-11—4)

NAZNANILO IN PRIPOROČILO.

Sovencem in Hrvatom priporočam svoj novi

SALOON,

501 West Washington Street,
INDIANAPOLIS, IND.,

kjer točim vedno sveže pivo, dobra vina in whiskey ter imam v zalogi zelo fine smotke. Potujoči Slovenci in Hrvatje dobe stanovanje in hrano proti nizki ceni. Postrežba solidna.

Za obilen poset se priporoča

Frank Donas,
501 West Washington Street,
Indianapolis, Ind.
(8-14—4)

Kje so: ALOJZIJ CEGLAR, IVAN CEGLAR, IVAN BERČUN, IVAN RUVANŠEK in IVAN SKUFCA? Za njih naslov bi rad zvedel: Anthony Gorenc, P. O. Hughes, Okla.

Kje je moj oče JANEZ STEKAR? Doma je iz vasi Snežatna, okraj Gorica, Primorska. Pred 13. leti je odpotoval v Brazilijo, Južna Amerika. Zadnje njegovo pismo dobila sem pred 10. leti. Kdor izmed rojakov kaj zna o njem, naj mi blagovoli naznaniti, za kar mu bodem zelo hvaležna. — Carolina Stekar, 669 W. 22nd St., Chicago, Ill.
(10-14—4)

Jugoslovanska Katol. Jednota.

Inkorporirana dne 24. januarja 1901 v državi Minnesota.

Sedež v ELY, MINNESOTA.

URADNIKI:

Predsednik: FRAN MEDOŠ, 9483 Ewing Ave., So. Chicago, Ill.
Podpredsednik: JAKOB ZABUKOVEC. (Radi bolezni na dopustu v Evropi.)
Glavni tajnik: JURIJ L. BROŽIČ, P. O. Box 424, Ely, Minn.
Pomožni tajnik: MAKS KERŽIŠNIK, L. Box 383, Rock Springs, Wyo.
Blagajnik: IVAN GOVŽE, P. O. Box 105, Ely, Minn.

NADZORNIKI:

IVAN GERM, predsednik nadzornega odbora, P. O. Box 57, Braddock, Pa.
ALOJZIJ VIRANT, II. nadzornik, Cor. 10th Avenue & Globe Street, South Lorain, Ohio.
IVAN PRIMOŽIČ, III. nadzornik, P. O. Box 641, Eveleth, Minn.

POROTNI ODBOR:

MIHAEL KLOBUČAR, predsednik, porotnega odbora, 115 7th Street, Calumet, Mich.
IVAN KERŽIŠNIK, II. porotnik, P. O. Box 138, Burdine, Pa.
IVAN N. GOSAR, III. porotnik, 719 High St., W. Hoboken, N. J.

Vrhovni zdravnik: Dr. MARTIN J. IVEC, 711 North Chicago Street, Joliet, Ill.

Krajevna društva naj blagovolijo pošiljati vse dopise, premembe udov in druge listine na glavnega tajnika: GEORGE L. BROZICH, Box 424, Ely, Minn., po svojem tajniku in nobenem drugem.

Denarne pošiljatve naj pošiljajo krajevna društva na blagajnika: JOHN GOUŽE, P. O. Box 105, Ely, Minn., po svojem zastopniku in nobenem drugem. Zastopniki krajevnih društev naj pošljejo duplikat vsake pošiljatve tudi na glavnega tajnika Jednote.

Vse pritožbe od strani krajevnih društev Jednote ali posameznikov naj se pošiljajo na predsednika porotnega odbora: MICHAEL KLOBUČAR, 115 7th St., Calumet, Mich. Pridejani morajo biti natančni podatki vsake pritožbe.

Društveno glasilo je "GLAS NARODA"

Drobnosti.

KRANJSKE NOVICE.

V Sabočevem pri Borovnici je dne 24. marca. proti večeru šla na skrivnem, ne da bi bil kdo opazil, štiriletna hčerka ondotnega kovača Zalarja, kakih 500 korakov od doma, kjer je čez dan neka ženska grabila na senožeti razno suhljad in jo požgala. Kako da je otrok prišel na dotično mesto, se ne ve. Kmalu pa so ljudje zapazili bežeče dete, ki je bilo popolnoma v plamenu, lik gorečemu škopnjeku. Prvi, ki je prihitel na pomoč ubogemu otroku, bil je njegov lastni oče. Vsakdo si lahko misli strašansko presenečenje, obup in žalost nesrečnega moža, ko je šele čez nekaj časa spoznal s plamenom goreče revše kot svojega otroka. Revica je umrla še tisto noč. —

Umrla je Marija Burja, soproga pisarniškega oficijala Martina Burja v Ljubljani.

Z barja. Dne 29. februarja proti večeru sta prirogovilila tesar Alojzij Močilar in čevljar Andrej Krvina v Vidmarjevo gostilno na Karolinski zemlji in hotela z vso silo priti v družinsko sobo Ker je bila pa zaklenjena, sta snela vrata in tako prišla vanjo. Tam sta se hotela z domačim hlapcem pretepavati, nato pa sta šla v gostilno pit. Tudi tam sta postala rabijatna in naposled pobila za dve kroni kozarcev. Zadnjo besedo bo imelo sodišče.

Vlomilec iz Kranja prijet. Dne 21. marca so blizu Beljaka zaprli vodjo Josipa Lise, ki je oktobra preteklega leta pri železniški stavbeni družbi Chierici v Kranju okradel iz blagajne 33,400 K. Lisa so oddali okrajnemu sodišču v Beljaku. Našli so pri njem še 1984 K.

Požar. Dne 25. marca ob dveh zjutraj je upepeli Ignacu Murnu, posestniku in mizarju v Žabjivasi pri Novem mestu ogenj polovico hiše. Nastal je v hlevu, v kterem je bilo nakopičene veliko slame in desk. Požigalec je Novakov hlapec Janez Gorjup iz Dolenjevasi. Ignac Murn je namreč prejšnjo popoldne dovolil temu hlapcu, ki je bil do nezavesti pijan in kterega mu je pripeljal hlapčev gospodar, da se prespi v njegovem hlevu. Gorjup je zaspal in ko se je ponoči prebudil, je pogrešal denar, kar ga je imel in da bi ga našel, je prižgal žveplenko. Iskal je brezvspešno in ker ni bil gotov, če mu je ostalo še kaj denarja, je vrgel gorečo žveplenko na tla. Kakor on sam pravi, se je slama vnela, ktero je pa poteptal in odšel nato domov. Najbrže je ostalo še par tlečih isker v slami, ki so se nato vnele in povzročile požar. Predno so se domači, ki so spali v hiši, zbudili, je imel ogenj že premoč. Plameni prebivši si pot skozi lesen strop, so se oprijeli podstrešnih tramov, ki so bili tudi takoj v ogenju. V hiši speče je šele na tla padajoča strešna opeka zbudila. Na pomoč došli sosedje in delavci Smoletove parne opekarne, so spravili iz sob, kar je bilo mogoče in avizirali novomeško prostovoljno gasilno društvo, ki je pod poveljstvom načelnikov Bergmana in Luserja srečno omejila ogenj. Pogorel je gorenji del hiše, polovico podstrešja in v hlevu se nahajajoča slama in deske. Škoda se ceni na 1200 kron, zavarovan pa je oškodovanec pri "Vzajemni zavarovalnici" za 800 kron.

Smrtonosna nesreča. Dne 23. marca je Zakotnikov poni - zrebec 59letnega oženjenega delavca Jožefa Lenarčiča iz Male vasi pri Ježici, ko ga je na dvorišču vpregal, zgrabil in vrgel podse. Nato ga je na obeh rokah tako obgrizel, da mu je meso kar viselo od kosti in obležal nezavesten poleg konja. Lenarčič, kterega so potem takoj prepeljali z rešilnim vozom v deželno bolnico, je vsled prehudih bolečin umrl. Poni je star šele pet let in do tedaj še proti nikomur ni bil tako besen. —

Nova pivovarna na Gorenjskem. Pri Lescah zgradi pivovarnar I. Zimmermann iz Ettingena na Bavarskem novo pivovarno. Torej zopet Nemec!

V konkurz je prišel. Gustav Schreiner, trgovec v Šmarjeti pri Mokronogu je prišel v konkurz. Upravitelj konkurzne mase je notar Gustav Omahen v Mokronogu.

PRIMORSKE NOVICE.

Anarhisti oproščeni. Nekaj časa jetega, kar so se imeli zagovarjati pred tržaškim deželnim sodiščem anarhisti Peter Desanti, Alojz Postojna in Fr. Panger, vsi iz Milj. Obtoženi so bili, da so imeli v gostilni "Europa" v Miljah anarhističen shod. Ko so redarji hoteli shod razgnati, so se jim zoperstavljali, jih psovali, zbežali skozi okna, potem pa lučali na redarje kamenje. Desanti je bil obdolžen tudi razžaljenja veličanstva. Tega se mu ni moglo dokazati, pač pa je bil zaradi javnega nasilstva obsojen v tri mesece strogega zapora, Postojna v dva meseca, Panger pa na osem dni.

Umrl je v Dreznici pri Kobaridu 56letni trgovec in gostilničar Fr. Gomilšček, vrl narodnjak.

Mrtvega so našli blizu Bat na Goriškem 61letnega Matijo Klanjščka.

Sleparil in oproščen. 23letni privatni uradnik Josip Gilli iz Tridenta je ponaredil ček za 996 K na škodo tvrdke Weiss v Trstu in dvignil to svoto. Pred tržaškimi porotniki je priznal dejanje, toda trdil, da je to storil radi obupnih gmotnih razmer. Bil je oproščen.

Zastrupila se je v Trstu 13letna tovarniška delavka Ivana Gorjup, a so jo še pravočasno rešili. Vzrok nesrečna ljubezen.

Ustrelil se je v Trstu 23letni učitelj Franc Pivnec iz Moravskega. Vzrok nesrečna ljubezen.

STAJERSKE NOVICE.

Umrl je v Šoštanju dne 21. marca organist in v Savinjski dolini znani prvi tenorist Jožef Remic, ki je tukaj služboval 22 let.

Z nožem se je ustavil stražniku v Celju 20letni delavec Alojzij Janežič, zato je bil obsojen na štiri mesece ječe.

Umrla je na Planini soproga mizarskega mojstra Matije Tovornika.

KOROŠKE NOVICE.

Ošpice. Radi ošpic so zaprli v Celovcu en oddelek 2. razreda deške ljudske šole na Bismarckovem Ringu. Vendar je malo slučajev te bolezni.

HRVATSKE NOVICE.

Običajna tatvina v Zagrebu. Dne 25. februarja je prispel s železnico v Zagreb Jakob Ljubek iz Mihovljan. Na državnem kolodvoru se je seznanil z nekim moškim, ki je šel ž njim v neko krčmo v Petrinjski ulici, kjer sta pila. Potem sta hotela skupaj odpotovati v Ivanič. Čez nekaj časa sta se vrnila na državni kolodvor, kjer je Ljubek zaspal na neki klopi. Ko se je zbudil, je opazil, da mu manjka novčarica s 420 kronami, ki jo je imel v suknjenem žepu. "Prijatelj" je tudi izginil.

Drama v Osjeku. Poročali smo o dvojnem samomoru zakonskih Vasko v Osjeku. Glasom najnovejših vesti pa Vasko in njegova spremljevalka nista bila poročena. Gospa, ki se je ustrelila baje vsled ljubosumnosti, je bila Ema Baszla, rojena Kokolani, ločena žena budimpeštanskega trgovca Julija Baszla, ki se je udeležil pogreba. Rana, ki si jo je prizadel Gustav Vasko, trgovski potovalec iz Gradca, je tako neznatna, da je še na dan čina zapustil bolnišnico. Sedaj bo odgovarjal zaradi krive naznanitve.

Državna policija v Zagrebu. Bivši načelnik zagrebški, Čuvaj, zahteva, da se pomnoži mestna policija in sicer za sto pešcev in 24 konjenikov. To zvišanje redarstvenega moštva bi stalo mesto 180.000 kron. Občinski odbor bo to zahtevo z ozirom na gmotno vprašanje odbil in potem bo vlada — tako sodijo nekteri listi — policijo podržavila.

Nova vlada na Hrvatskem. Zagreb, 29. marca. Iz dejstva, da cesar ni sprejel bana Raucha v avdijenci, dasi se je mudil dva dni na Dunaju, sklepajo v koalicijskih krogih, da je banovo stališče omajano. Časopisje ve celo poročati, da bo Rauchov naslednik ali grof Pejačević ali pa grof Norman. Sekcijski načelniki baje postanejo dr. Vrbanić, dr. Badaj in dr. Manojlović. Ker je hrvatsko krizo povzročila znana službena pragmatika, bo cesar najprej zaslišal mnenje trgovinskega ministra Kossutha, potem šele se odloči, ali je mogoč kompromis s srbsko - hrvatsko koalicijo ali ne.

BALKANSKE NOVICE.

Ustaši v Macedoniji. Carigrad, 27. marca. Nedavno je osem vojakov in dva orožnika spremljalo iz Melnika domov se vračujoče bolgarske sejmarje. V nekej soteski so ustaši napadli eskorto ter postrelili vse vojake in orožnike, dočim se kmetom ni ničesar zgodilo. Napad je baje izvršil s svojo četo Sandanski, ki je tudi umoril Sarafova in Garmanova. Osem sumljivih bolgarskih kmetov iz sosednjih vasi so zaprli. Turke je napad hudo razkačil. Dne 22. marca so turški vojaki v Baldovu pri Solunu obkolili v neki utrjeni hiši dva bolgarska ustaša, ki sta se celih osem ur branila ter ranila štiri vojake. Končno so vojaki oba ustaša ustrelili.

Umor bratov Novakovičev v Belgradu. Belgrad, 27. marca. Po večdnevni razpravi je kasacijsko sodišče izreklo, da je glavni krivec pri umoru obeh bratov Novakovičev bil bivši orožnik Ješič, ki je bil obenem zaprt ter je ustrelil oba Novakoviča. Nadalje pade krivda na bivšega mestnega prefekta Cerovića in orožniškega podpolkovnika Vukasoviča. Sodišče prve instance ima razsoditi, ali se naj proti tema dvema izreče preiskovalni zapor.

RAZNOTEROSTI.

Bogat berač. V Neubergu na Češkem je umrl star berač Adam Wilfer, ki je zapustil srečnim dedičem razun stavbišča in gozdov tudi hranilnično knjižico, ki se glasi na 8000 K.

Nov finančni škandal na Francoskem. K Rochette-škandalu se je pridružil, kakor poročajo iz Pariza, nov finančni škandal. Senator Evrard, radikalen vročekrvnež, je poneveril 730 frankov ter pobegnil. Senator se je posebno rad udeleževal borznih iger ter so ga že večkrat rešili iz zagate njegovi tovariši. Seveda jim je moral vselej obljubiti, da se odpove borzni igri, česar pa ni storil. Tudi sedaj so mu hoteli prijatelji pomagati iz zadrege, ako obljubi, da odloži vse časti, toda on jih je prehitel ter se podal s svojo obiteljo v Bruselj.

Umorjeni frančiškan. V Derni v Tripolisu je bil ponoči 23. marca umorjen italijanski frančiškan. Bil je štirinajstkrat ranjen z nožem. Italijanski poslanik je zahteval od turške vlade, da se morilca prime in kaznuje.

Nevaren lov za vlomilcem. V Altoni je prišlo pri zasledovanju ubeglega vlomilca do hudega boja. Vlomilec je zbežal na streho neke hiše. Ondi se je sprijel s nekim kleparjem, ki mu je sledil na streho. Predno je došla kleparju pomoč, ga je že vrgel vlomilec s strehe na cesto. Šele združenim močem policije in gasilnega društva se je posrečilo dobiti vlomilca.

Zločini v Belgiji. Belgija bo imela glede števila zločinstev kmalu prvenstvo med državami. Po dva krvava zločina na teden ni nič posebnega, a nedavno se je v teku dveh dni izvršilo šest roparskih in prostih ubojev, kar je za tako malo državico kakor je Belgija, vsekakor mnogo. V Brigu so namreč našli starega bankirja zaklanega v njegovem stanovanju, hiša pa je bila vsa oropana. V Roshornu ubil je sosed trgovca, ki mu je bil dolžan manjšo svoto denarja. V Beregenu je pet potepuhov napadlo nekega mladeniča ter so ga zaklali. V Lukarinu so neznani ljudje vrgli delavca Dekraja v reko, da je utonil. Rudar Zule je v Sobrevi napadel v pijanstvu svojo 28letno hčer ter ji s kladivom razbil glavo.

Rodbinska žaloigra.

Pittsburg, Pa., 10. aprila. Tukaj so našli 32 let staro Emo Reissovo, ženo lastnika hotela Economy v Economy Station, v njenej postelji mrtvo s prorezanim vratom. Tudi njena glava je prestreljena. Na tleh kraj njene postelje je ležal njen mož, ki je imel veliko rano na glavi. Reiss je sodniku priznal, da se je s svojo ženo sprl, nakar je najprej streljal na njo in potem tudi na sebe. Tudi on bode najbrže umrl. Poročena sta bila štirinajst let in nimata otrok.

Sam se je izdal.

Principal: "Ako ste tak butec, da si ne morete ničesar zapomniti, tedaj storite kakor jaz in si zapišite!"

Pozor Rojaki!

Novoiznajdeno garantirano mazilo zaplešaste in golobradce, od katerega v 6 tednih lepi lasje, brki in brada popolnoma zrastejo, cena $2.50! Potne noge kurje očesa, bradovice in ozeblino Vam v 3 dneh popolnoma ozdravim za 75c., da je to resnica se jamči $500.. Pri naročbi blagovolite denarje po Post Money Order pošiljati.

Jakob Wahčič,
P. O. Box 69
CLEVELAND, OHIO.

Naznanilo.

Rojakom Slovencem in Hrvatom, kteri potujejo čez Duluth, Minn., priporočamo našega zastopnika g.

Josip Scharabon=a,
409 WEST MICHIGAN ST.,
DULUTH, MINN.,

kteri ima svoj

SALOON

prav blizo kolodvora. Vsak rojak je pri njemu najbolje postrežen.

Pošilja denarje v staro domovino najceneje in najhitreje po našem posredovanju; zastopa nas v vseh poslih. Torej pazite, da se ne vsedete na lim laskavim besedam ničvrednežev, kterih v Duluthu tudi ne manjka. Spoštovanjem

FRANK SAKSER CO.

Pozor! Slovenci Pozor!

SALON

z modernim kegljiščem.

Sveže pivo v sodičkih in buteljkah in druge raznovrstne pijače ter unijske smodke. Potniki dobe pri meni čedno prenočišče za nizko ceno.

Postrežba točna in izborna.

Vsem Slovencem in drugim Slovanom se toplo priporoča

Martin Potokar
564 So. Center Ave. Chicago, Ill.

Ako hočeš dobro postrežbo z mesom in grocerijo,

tako se obrni na

Martin Geršiča,
301-303 E. Northern Ave.,
Pueblo, Colo.

Tudi naznanjam, da imam v zalogi vsakovrstno suho meso, namreč:

klobase, rebra, jezike, šunke itd.

Govorim v vseh slovanskih jezikih. Priporočim se na obilni obisk.

ANGLEŠČINA
v 3 do 6 mesecih.

Lepopisje, slovenščina, računstvo. Pouk se vrši potom dopisovanja. Pojasnila se dajejo zastonj.

Slovenska korespondenčna šola,
P. O. Box 181, Sta. B, Cleveland, O.
(10-4—10-5

NAZNANILO IN PRIPOROČILO.

Rojakom v Pueblo, Colo., in okolici naznanjamo, da je za tamošnji okraj naš zastopnik

Mr. PETER CHULIG,
303 E. Northern Ave., Pueblo, Colo.,

ki je pooblaščen pobirati naročnino za "Glas Naroda" in knjige, vsled česar ga rojakom najtopleje priporočamo.

Upravništvo "Glasa Naroda".

NAZNANILO IN PRIPOROČILO.

Rojakom Slovencem v Claridge, Pa., naznanjamo, da je za tamošnji okraj naš zastopnik

Mr. JOHN BATICH,
P. O. Box 487, Claridge, Pa.,

ter ga rojakom toplo priporočamo.
Frank Sakser Company.

Mr. Seb. Kneipp

Ako kašljaš, ako si prehlajen, ako imaš kake vrste katar, ako trpiš na kaki drugi bolezni in si se naveličal zdravnikom denar dejati, ne odlašaj pisati takoj po knjižico: "NAVODILO IN CENIK (Kneippovih) Kneippovih zdravil" katero dobiš zastonj ako dopošlješ poštno znamko za dva centa za poštnino.

Kneippova zdravila so poznata in odobrena po celem svetu in se uporabljajo z dobrim uspehom pri vsih naprednih narodih.

Kneippova iznajdba je neprecenljive vrednosti, pravi blagoslov za vse trpeče človeštvo in nikaka sleparija, katerih je dandanes mnogo na dnevnem redu.

To je novi in pravi naslov:

AL. AUSENIK,
109 Greenwich Street
New York, N. Y.

NARAVNA
KALIFORNIJSKA VINA
NA PRODAJ.

Dobro črno vino po 50 do 60 ct. galon s posodo vred.
Dobro belo vino od 60 do 70 ct. galon s posodo vred.
Izvrstna tropavica od $2.50 do $3 galon s posodo vred.
Manj nego 10 galon najnihče ne naroča, ker manje količine ne morem razpošiljati. Zajedno z naročilom naj gg naročniki dopošljejo denar, ozroma Money Order.
Spoštovanjem

Nik. Radovich,
594 Vermont St., San Francisco, Cal.

Tisoče Slovencev pravi vedno: nikjer nisem bil v denarnem poslu tako hitro in ceno postrežen kakor pri FR. SAKSER CO., 109 Greenwich St., New York.

Rojaki Slovenci!

NAROČAJTE IN ČITAJTE NOVO OBŠIRNO KNJIGO.

Novih 50.000 iztisov.

se zastonj razdeli med Slovence.

"ZDRAVJE"

Katero je izdal prvi, najstarejši in najzanesljivejši zdravniški zavod.

The
COLLINS N. Y. MEDICAL INSTITUTE

Ta knjiga je **najzanesljivejši svetovalec** za moža in ženo, za deklico, in mladeniča! Iz nje bodete razvideli, da je zdravnik **COLLINS N. Y. MEDICAL INSITUTA** edini, kateremu je natanko znana sestava človeškega telesa radi tega zomore najuspešneje in v najkrajšem času ozdraviti vsako bolezen, bodisi akutna ali zastarela (kronična). Dokaz temu so mnogobrojna zahvalna pisma in slike katera lahko čitate v časopisih.

Knjiga je napisana v slovenskem jeziku na jako razumljiv način ter obsega preko 160 strani z mnogimi slikami. Dobi jo vsaki **Zastonj, ako pismu priloži nekoliko znamk za poštnino.**

Ko prečitate to knjigo, Vam bode lahko uganiti, kam se Vam je v slučaju u bolezni ako hočete v kratkem zadobiti preljubo zdravje, sedaj ko razni novo ustanovljeni zdravniški zavodi in kompanije rojake na vse mogoče načine vobijo in se hvalijo. samo, da izvabijo iz njih težko prisluženi denar.

Zatoraj rojaki, ako ste bolni ter Vam je treba zdravniške pomoči, pišite po to knjigo ali takoj natanko opišite svojo bolezen ter vsa pisma naslavljajte na ta naslov:

THE
COLLINS Y. N. MEDICAL INSTITUTE
140 West 34. Str. NEW YORK, N. Y.

MARKO KOFALT,
249 So. Front St.,
STEELTON, PA.

Priporoča se Slovencem in Hrvatom v Steeltonu in okolici za izdelovanje kupnih pogodb, pooblastil ali polnomoči (Vollmacht) in drugih v notarski posel spadajočih stvari, ktere točno in po ceni izvršujem.

Dalje prodajem parobrodne listke za v stari kraj za vse boljše parnike in parobrodne proge ter pošiljam denarje v staro domovino po najnižji ceni.

Mr. Marko Kofalt je naš zastopnik za vse posle in ga rojakom toplo priporočamo.

FRANK SAKSER CO.

AVSTRO=AMERIKANSKA ČRTA

(preje bratje Cosulich.)

Najpripravnejša in najcenejša parobrodna črta za Slovence in Hrvate.

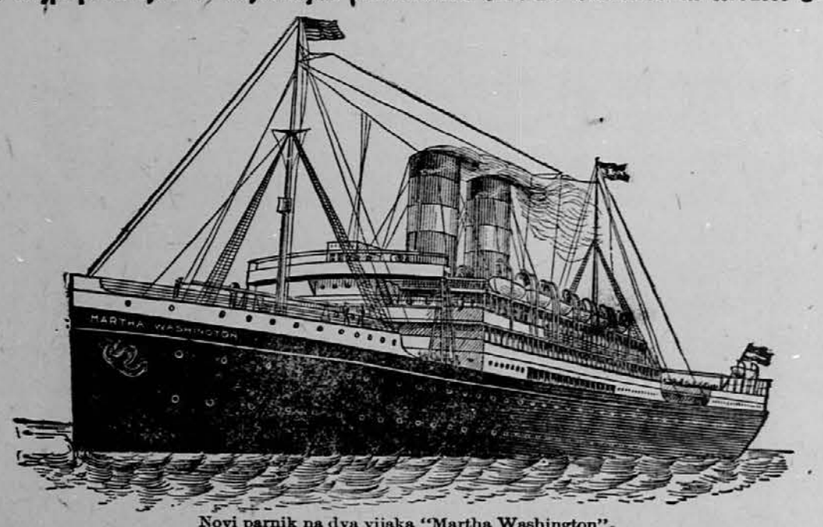

Novi parnik na dva vijaka "Martha Washington".

REGULARNA VOŽNJA MED NEW YORKOM, TRSTOM IN REKO.

Vsi spodaj navedeni novi parobrodi na dva vijaka imajo brezžični brzojav:

ALICE, LAURA,
MARTHA WASHINGTON,
ARGENTINA.

V mesecih maju in juniju se bodeta zgoraj navedenemu brodovju pridružila še dva druga nova potniška parnika.

Cene vožnih listkov iz NEW YORKA za III. razred so do:

TRSTA	$29.—
LJUBLJANE	$29.60
REKE	$29.—
ZAGREBA	$30.20
KARLOVCA	$30.25
II. RAZRED do	
TRSTA ali REKE	$52.50 do $55.—

Parobrod "ALICE" odpluje 18. aprila 1908.
Parobrod "ATLANTA" odpluje 22. aprila 1908.

Phelps Bros. & Co., Gen. Agents, 2 Washington Street, NEW YORK.

V padišahovej senci.

Spisal Karol May; za "Glas Naroda" priredil L. P.

PRVA KNJIGA. — PO PUŠČAVI.

(Nadaljevanje.)

Sahara je velika, še vedno ne rešena uganka. Že od Virleta d'Aoust iz leta 1830 obstoji načrt, del puščave spremeniti v morje in tako puste kraje preploditi v rodovitno zemljo ter jih tako kulturi pridobiti. Če bo ta načrt izvedljiv, o tem se še ne more govoriti.

Na vznožju južnega pobočja Džebel Aures in vzhodnih podaljškov teh gorá, torej Dra el Hana, Džebel Tarfaui, Džebel Situna in Džebel Hadifa, se razprostira nepregledna ravnina, ktere najnižji deli so pokriti s solinami, ki so ostanki velikih vod v algirskem delu, kterim pravijo shot.

Razven mnogobrojnih manjših močvirji, ki se v poletju posuše, se nahaja v tej pokrajini troje večjih slanih vod.

Vdrtine po shotu so dandanes večjidel pokrite s peskom in le v sredini posameznih bazenov se je nabrala precejšnja množina vode, ktero arabski pisatelji ali potniki primerjajo zdaj s kristalno preprogo, zdaj s srebrnim pokrivalom. To podobo daje shotom solna skorja, s ktero so pokriti in ktere debelost je precej različna; vendar ne presega nikdar 20 centimetrov. Le na nekterih mestih je mogoče preriti se skozi brez nevarnosti lastnega življenja. Gorje onemu, ki se le za korak oddalji od nevarne poti! Skorja se udere in prepad požre svojo žrtev. Neposredno nad glavo ponesrečenega se odeja zopet zagrne. Ozka pota med temi solnimi skorjami so posebno ob deževnem vremenu nevarna, ker dež sol spere ali omehča.

Voda teh shotov je zelena, debela in daleko bolj slana kot morska. Globoka je okoli 50 metrov. Prava nevarnost poti skozi shot pa obstoji v tekočem premičnem pesku, ki plava pod vodo, kar je delo tisočletnega dela samuna — puščavskega vetra, ki nosi pesek puščave v vodo.

Že najstarejši arabski pisatelji kot Ebn Džobeir, Ebn Batuta, Obeidah el Bekri, El Istakhhri in Omar Ebn el Wardi so bili jedini o nevarnosti teh shotov za potnike. Džerid je požrl že tisoče človeških življenj, kamel in blaga. Leta 1826 je karavana, obstoječa iz več tisoč kamel, se napravila na pogubonosno pot. Po nesrečnem slučaju se je vodilna kamela odtrgala od ozke poti. Zginila je v globočini brez dna in njej so sledile vse do poslednje v žilavi, sleznati masi. Komaj je karavana zginila, že se je solna plast zagrnila in najmanjše znamenje ni kazalo mesta grozne nesreče. Tak dogodek se marsikomu zdi neverjeten, vendar moramo pomisliti, da gredo kamele slepo za svojo vodnico, s ktero so češče zvezane z vrvjo; pot je tako ozka, da je posamezni živali nemogoče se obrniti, kaj pa še celi karavani!

Pogled na to varajočo pokrajino, na kteri preži smrt za vsakim korakom, spominja na pojedinih mestih na plavkasto odsevajoče zrcalo stopljenega svinca. Skorja je večkrat trda in prozorna kot steklenica, ter odmeva pri vsakem koraku kot solfatera v Neapolju; večjidel pa je mehka kašnata plast, ki se zdi popolnoma varna, vendar vzdrži na sebi le nekoliko peska; pod vsako drugo težo pa se udere in zopet zapre.

Vodnikom služijo majhni, v primerni odalji postavljeni kameni kot znamenja pota. Preje je bilo v shotu še precej palminih vej. Veja dateljnovega drevesa se imenuje džerid in po tem ima shot svoje drugo ime.

Vendar skorja tega shota ni jednotna ravna ploskev, temveč se vzdiguje včasih do 30 metrov v visočino. Grebena teh višin so steze, ktere uporabljajo karavane in med temi grebeni v globočjih mestih preži poguba —.

Torej ta prijazno se bliščeča, toda goljufiva ravan je bila na naši levici na potu v Kris, od koder pelje valovit greben čez shot v Fetnasso. Halef iztegne roko in pokaže navzdol.

"Vidiš shot, sidi?"

"Da."

"Ali si že kdaj jahal čez shot?"

"Ne."

"Tedaj hvali Alaha, ker sicer bi bil sedaj že pri svojih mrtvih očetih! Bodeva res jahala čez?"

"Na vsak način."

"Bismilah, v božjem imenu! Saj je vendar moj prijatelj Sadek še živ!" —

"Kdo je to?"

"Moj prijatelj Sadek je najslovitejši vodnik čez shot Džerid; on še nikdar ni napačno stopil. Pripada rodu Merasig, in je bil rojen od svoje matere v Mui Hamed; živi pa v Krisu s svojim sinom, ki je hraber bojevnik. On pozna shot Džerid kot nihče drug, in on je edini, kteremu te lahko zaupam, sidi. Ali jahava direktno v Kris?"

"Kako daleč je še do tja?"

"Malo več kot uro."

"Torej udariva jo proti zapadu. Gledati morava, da dobiva morilčevo sled."

"Ali res misliš, da sta šla v Kris?"

"Najbrž sta se kje na prostem utaborila in bosta pred nami prekoračila shot."

Zapustiva sedanjo pot in jo obrneva proti zapadu. V bližini shota naletiva na več sledov, ki so pa kmalu ponehali in konečno čisto zginili. Tam, kjer vodi pot v el Hamma, pa zapazim sled dveh konj v pesku in ko jo preiščem, sem bil prepričan, da so pravi. Jahala sva po sledi skoro do Krisa, kjer se je pa sled konečno zgubila. Prepričan sem bil, da sta morilca pred menoj.

Halef se zamisli.

"Sidi, ti smem nekaj povedati?" mi reče.

"Povej!"

"Pa je vendar dobro, če se more v pesku brati!"

Veseli me, da si prišel do tega spoznanja. Pa, tu je mesto Kris. Kje stanuje tvoj prijatelj Sadek?"

"Pojdi za menoj!"

Jaha okoli mesta, ki je obstojalo iz nekaj šotorov pod palmami tja do skupine mandeljnovih dreves, pod kterimi se je razprostirala široka, toda majhna koča; ko se s Halefom približava, stopi iz nje Arabec in mojemu malemu Halefu veselo naproti hiti.

"Sadek, moj brat, ti ljubljenec kalifov!"

"Halef, moj prijatelj, ti blaženec preroka!"

Objela sta se in se ljubkovala kot dva zaljubljenca.

Nato se pa Arabec obrne k meni:

"Oprosti, da sem na te pozabil! Stopita v hišo, ker je vaša!"

Midva ugodiva njegovi želji. Bil je sam; ponudi nam vsakojakih okrepčil, kterih sva se krepko poslužila. Sedaj se Halef tudi domisli, da je čas, da me predstavi.

"To je Kara ben Nemsi, velik učenjak iz zapadne dežele, ki govori s ptiči in more brati v pesku. Že veliko slavnih del sva doprinesla; jaz sem pa njegov prijatelj in sluga, ki ga bo spreobrnil k pravi veri."

Mali Halef me je vprašal nekoč po mojem imenu in povedal sem mu, da slišim na ime Karol. Ker pa tega nikakor ni mogel zgovarjati, je hitro iz Karol naredil Kara in pristavil ben Nemsi, to je sin Nemcev. Kje sem jaz s ptiči govoril, se ne morem spominjati; najbrž me je hotel primerjati s slavnim Salomonom, ki je neki tudi imel dar, da je z živalmi govoril. Tudi od "slavnih del", ktere sva dovršila, mi ni nikakor moglo v glavo ker razven, da sem nekoč padel z moje berberske mrhe, se mi ni na potovanju ničesar posebnega pripetilo. Glavna točka Halefovega govora je pa bila trditev, da me bode spreobrnil k pravi veri. Raditega sem ga hotel pokarati; vprašam Sadeka:

"Ali poznaš celo ime mojega prijatelja Halefa?"

"Da."

"Kako se glasi?"

"Hadži Halef Omar."

"To ni dovolj. Glasi se hadži Halef Omar ben hadži Abul Abbas ibn hadži Davud al Gossara. Torej veš, da spada k pobožni, slavni rodbini, ktere člani so bili vsi hadžiji, dasi — — — —."

"Sidi," pretrga mi Halef govor z velikim strahom na obrazu, "ne govori o zaslugah tvojega služabnika! Saj veš, da sem te vedno rad slušal!"

"Upam, Halef. Ne govori o meni in o sebi; vprašaj raje svojega prijatelja Sadeka, kje je njegov sin, o kterem si mi pravil!"

"Ali je res govoril o njem, efendi?" vpraša Arabec. "Alah naj te blagoslovi, Halef, ker se spominjaš onih, ki te ljubijo! Omar ibn Sadek je šel čez shot v Seftimi in se povrne še danes."

"Tudi mi dva bi se rada napotila čez shot in ti naju boš vodil!" reče Halef. —

"Vidva? Kdaj?"

"Še danes."

"Kam, sidi?"

"V Fetnasso. Kakšna je pot tja?"

"Nevarna, zelo nevarna. Le dve varni poti vodite čez shot. Pot od tu v Fetnasso je pa najgorja in le dva sta, ki jo poznata; to sem jaz in Arfan Rakedihm."

"Ali ne pozna tvoj sin pota?"

"Da, toda sam še ni nikdar šel; pač pa pozna pot v Seftimi."

"Ta vodi skoro skupno z ono do Fetnasse."

"Skoro dve tretjini, sidi."

"Če opoldne odrinemo, kdaj dospemo v Fetnasso?"

"Ob solnčnem vzhodu, če so vajine živali dobre."

"Ali moreš tudi po noči čez shot?"

"Da, če mesec sveti. Če je pa tema, prenočujem navadno na shotu, in sicer tam, kjer je solna skorja tako debela, da lahko drži tabor."

"Ali bodeš najin vodnik?"

"Da, efendi."

"Tedaj nama pokaži shot!"

"Še nisi nikdar šel čezenj?"

"Ne."

"Tedaj pojdi! Videl boš močvirje smrti, kraj pogube, morje molčanja, čez kterega te bom peljal z gotovim korakom."

Zapustimo kočo in se obrnemo proti vzhodu. Ko prekoračimo širok, močvirnat rob, dospemo do pravega shota; vode ni bilo videti, ker jo je pokrivala solna skorja. Ubodem z nožem v to skorjo; debela je 14 centimetrov. Pri tem pa tako močna, da je zlahko držala srednje težkega moža. Skorjo je pokrival droben pesek.

Še sem bil zatopljen v neizmerno solno ravan, ko zaslišim glas za seboj:

"Salam aalejkum, mir z vami!"

Obrnem se. Pred nami stoji vitek, krivonog beduin, kteremu je morala kaka bolezen ali strel vzeti nos, ker ga ni imel.

"Aalejkum!" odvrne Sadek. "Kaj dela moj brat Arfan Rakedihm tu na shotu? Na sebi ima potno obleko? Ali bo peljal tuje potnike čez smrtno ravan?"

"Tako je," odvrne nagovorjeni. "Dva moža sta, ki takoj odpotujeta."

"Kam nameravata?"

"V Fetnasso."

Možu je bilo ime Arfan Rakedihm in je bil gotovo oni drugi vodnik, o kterem je Sadek pravil. Pokaže na mene in Halefa ter vpraša:

"Potujeta ta dva tujca tudi čez shot?"

"Da."

"Kam?"

"Tudi v Fetnasso."

"In ti jih boš vodil?"

"Uganil si."

"Tedaj gresta lahko z menoj; s tem si prihraniš trud."

"Prijatelja sta in mi ne bosta povzročala truda."

"Vem; ti si skop in mi ničesar ne privoščiš. Ali mi nisi vedno najboljše potnike odvzemal?"

"Jaz nikdar; vodim le one ljudi, ki prostovoljno k meni pridejo."

"Zakaj je Omar, tvoj sin, postal vodnik v Seftimi? S silo mi jemljete kruh, da lakote poginem; toda Alah vas bo kaznoval in vaše korake tako vodil, da vas požre shot."

Najbrž je konkurenca vzbudila tu sovraštvo; vendar ta Arafim ni imel poštenih oči in toliko je bilo gotovo, da bi se njegovemu vodstvu ne zaupal rad. Obrne se od nas proti bregu, kjer se v primernej daljavi pokažeta dva jezdeca. Bila sta ona moža, na ktera sva naletela v puščavi in ju pozneje preganjala.

"Sidi," pravi Halef, "ali ju poznaš?"

"Poznam."

"Ali ju boš pustil mirno pobegniti?"

Že vzdigne Halef puško za strel. Jaz mu zabranim.

"Pusti. Onadva nam ne odideta."

"Kdo so ti možje?" vpraša naš vodnik.

"Morilci," odvrne Halef.

(Dalje prih.)

Severova družinska zdravila vsebujejo najbolše tvarine, da dosežejo svoj namen in uspeh.

Moč in zdravje — čista kri.

Spomlad prinese razne bolezni. Vsi taki neredi so povzročeni radi slabe krvi. Ob sedanji sezoni se kri navadno naredi bolj redka, slaba in nečista, za to si jo morate okrepčati, da odstranite bolezni, ki vas bi inače nadlegovale.
Ali je mogoče dobiti zdravilo, ki čisti kri? Ali je to zdravilo res zanesljivo? Temu je lahak odgovor:

Severov kričistilec

je zdravilo, ki okrepča kri in jo ohrani rudečo. Odstrani vso nečistočo in prinese zdravje in moč. To je najboljše spomladno zdravilo za one, ki se počutijo slabe, onemogle in utrujene Uspehi tega zdravila so dobri in zanesljivi. Na tisoče ljudi je že spravilo v red in zdravje. Poskusite ga! Cena $1.00.

"Imela sem rano nad leto dni, nisem vedela kaj početi. Vprašala sem razne zdravnike, a brez uspeha. Nazadnje sem vendar začela rabiti vaš kričistilec. V enem tednu po rabljenju istega se je rana odstranila, za to pa priporočam to zdravilo vsakomur v enakih slučajih. Iskrena hvala za isto!"
Neža Hrabe, Stokton, Kans.

Vedno in povsod vprašajte po Severovih zdravilih.

Trpini na kožnih boleznih, pozor!

Veliko je ležeče na kakovosti mila, katero rabite pri umivanju. Nekatero milo je narejeno samo za eno stvar — da odstrani blato. Nekatero milo je tako močno, da kar ščeni po koži.

Severovo zdravilno milo za kožo

zdravi in omehča kožo mesto pekočine. Osnaži tudi, ker je pravo milo. Celi vse izpuščaje in ujede žuželk ter je dobro milo za otroke in matere bodisi za kopanje, umivanje, britje ali kaj drugega. Cena 25c.

Dobi se v vseh lekarnah.
Zdravilni nasvet — brezplačno.

Zoper razne bolezni kože.

Srbenje, to sitno bolezen povzročuje mala zajedalka, ki se skriva pod kožo. To se pa prav lahko odstrani z rabljenjem

Severovega mazila zoper srbenje.

Ne odlajšajte, da se ta nered ucepi v kožo, ampak v prvem slučaju začnite kopati srbečo kožo v Severovem zdravilnem milu za kožo, potem pa še namažite isto z mazilom. Cena 50c.

Severov antisepsol

je močna antiseptična in zdravilna priprava, ki umori vsake klice bolezni. Ako se rabi za umivanje ust, odstrani vse nasledke bolezni v ustih in grlu, tudi prepreči davico in hripavost. Sme se varno in zanesljivo rabiti v bolnišnici, posebno pri nalezljivih boleznih. Cena 25c.

W. F. SEVERA Co. CEDAR RAPIDS IOWA

Compagnie Generale Transatlantique

(Francoska parobrodna družba.)

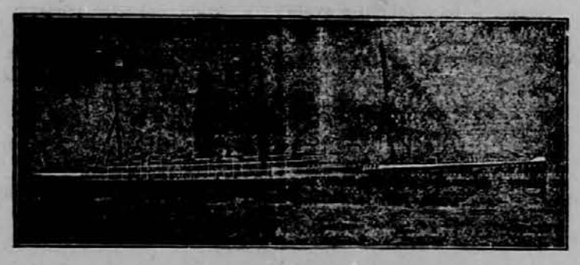

DIREKTNA ČRTA DO HAVRE, PARIZA, ŠVICE, INOMOSTA IN LJUBLJANE

Poštni parniki so:

"La Provence" na dva vijaka	14,200 ton,	30,000	konjskih moč
"La Savoie" „ „ „	12,000 „	25,000	„ „
"La Lorraine" „ „ „	12,000 „	25,000	„ „
"La Touraine" „ „ „	10,000 „	12,000	„ „
"La Bretagne"	8,000 „	9,000	„ „
"La Gasgogne"	8,000 „	9,000	„ „

Glavna Agencija: 19 STATE STREET, NEW YORK,
corner Pearl Street, Chesebrough Building.

Parniki odplujejo od sedaj naprej vedno ob četrtkih ob 10. uri dopoludne iz pristanišča št. 42 North River, ob Morton St., N. Y.

*LA LORRAINE	16. aprila 1908.	*LA TOURAINE	21. maja 1908
*LA TOURAINE	23. apr. 1908	*LA SAVOIE	28. maja 1908
*LA SAVOIE	30. apr. 1908	*LA PROVENCE	4. jun. 1908
*LA PROVENCE	7. maja 1908	*LA LORRAINE	11. jun. 1908.
*LA LORRAINE	14. maja 1908	*LA SAVOIE	18. jun. 1908.

Parnika z zvezdo zaznamovani imajo po dva vijaka.

M. W. Kozminski, generalni agent za zapad
71 Dearborn St., Chicago, Ill.

Važno. Važno. Važno. Važno.

Ura za gospode (18 size) 20 let jamčena z dvojnim pokrovom (field) z zlatom prevlečena z 15 kameni $13.00
z 17 kameni $15.00
Ravno take vrste ure za gospe bolj male (size 6) z 15 kameni kolesovjem Elgin ali Waltham ... $13.00

Za blago jamčim.

Priporočam se za naročbo, kajti zgornje cene so samo za nekaj časa.

M. Pogorelc,
1114 Heyworth Building, Chicago, Ill.

Naslov za knjige:
M. POGORELC, Box 226 Wakefield, Mich.

Važno. Važno. Važno. Važno.

Čast mi je naznaniti slavnemu občinstvu v Chicagi, Ill., kakor tudi rojakom po Zjed. državah, da sem otvoril novo urejeni

saloon pri "Triglavu,"
617 S. Center Ave., Chicago, Ill.
blizu 19. ulice.

kjer točim pristno uležano Atlas pivo, izvrstni whiskey. Najbolja vina in dišeče smodke so pri meni na razpolago. Nadalje je vsakemu na razpolago dobro urejeno kegljišče in igralna miza (pool table.) Potujoči Slovenci dobrodošli. Vse bodem dobro postregel. Za obilen obisk se priporoča

Mohor Mladič,
617 So. Center Ave., Chicago, Ill

NAZNANILO.

Pošta nam je vrnila 3 zavitke Mohorjevih knjig, ktere smo registrovano poslali, in sicer na: Frank Furlan, Valley Junction, Wash., in Josip Jadan, Mannor, Pa.

Kdor od teh rojakov želi imeti svoje knjige, mora nam 80 centov v poštnih znamkah poslati, ktere smo morali za vrnenje registrovane pošiljatve v znamkah na dotični urad poslati.

Upravništvo "Glasa Naroda".

Nižje podpisana priporočam potujočim S... in Hrvatom svoj.....

SALOON
107-109 Greenwich Street,
oooo NEW YORK oooo
v katerem točim vedno pivo, doma prešana in importirana vina, fine likerje ter prodajam izvrstne smodke.....

Imam vedno pripravljen dober prigrizek.

Potujoči Slovenci in Hrvatje dobe .....

stanovanje in hrano

proti nizki ceni. Postrežba solidna .....

Za obilen poset se priporoča

FRIDA von KROGE
107-109 Greenwich St., New York.

Rojaki, naročajte se na "Glas Naroda", največji in najcenejši dnevnik.

Knjigarna
Fr. Sakser Co.
109 Greenwich St., NEW YORK.
ima v zalogi poleg raznih druzih tudi sledeče

NOVE KNJIGE:

Mir božji, brošir. $1.00
Zlatorog, planin. pravljica, eleg. vezana z zlato obrezo $1.25
Zmaj iz Bosne ..... —.60
Vohun (Špion) ..... —.80
Tri povesti grofa Leva Tolstoja ..... —.40
Mučeniki (Aškerc) elegantno vezan $2.00
Ob Zori broš. ..... —.70
Rodbina Polaneških cela izdaja broš. $2.50
Ruska Japonska vojska 5 zvezkov skupaj —.75
Dama z kameljami ... $1.00
Bucek v strahu šaloigra ..... —.35

WINNETOU
rdeči gentleman
(potni roman)
je dobiti vse tri zvezke skupaj prosto po pošti za $1.00.!

Ves roman je zanimivo pisan ter zelo mikaven.

Naročilom je priložiti potrebni denar bodisi v gotovini, poštni nakaznici ali poštnih znamkah. Poštnina je pri vseh teh cenah že všteta.

FRANK SAKSER CO.

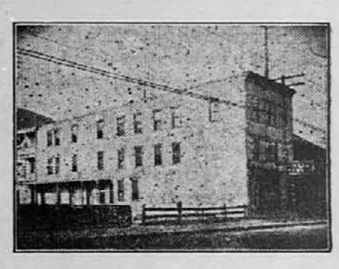

Tukaj živečim bratom Slovencem in Hrvatom, kakor potujočim rojakom, priporočam svojo moderno gostilno, pod imenom "Narodni Hotel," na 709 Broad St., eden največjih hotelov v mestu.

Na čepu imam vedno sveže pivo, najboljše vrste whiskey, kakor naravnega doma napravljenega vina in dobre smodke.

Na razpolago imam čez 25 urejenih sob za prenočitev. — Vzamem tudi rojake na stanovanje. — Evropejska kuhinja!

Za obilen poset se priporočam udani

Božo Gojsović, Johnstown, Pa.

Zastonj! Zastonj!
Nikjer v Ameriki ne morete dobiti tako dober in fini
IMPORTIRANI TOBAK
za cigarete in pipo ali cigare,
kakor pri nas. Pošljite nam na eni dopisnici vaš naslov in dobite takoj zastonj našega tobaka za cigarete ali pipo za vzorec in tudi naš cenik, da se prepričate o finoti istega. Vsi ljudje morajo naš tobak poskusiti, da se prepričajo, da je najboljši in najcenejši. Pišite takoj na:
ADRIA TOBACCO CO.
308 E. 75th St., New York, N. Y.

NAZNANILO.

Rojakom v Calumetu, Mich., in okolici naznanjamo, da je g.

PAUL SHALTZ,
11 7th Street, Calumet, Mich.,

pooblaščen pobirati naročnino za "Glas Naroda" in ga toplo priporočamo.

Upravništvo "Glasa Naroda".

NAZNANILO IN PRIPOROČILO.

Rojakom v Eveletbu, Minn., in okolici naznanjamo, da je za tamošnji okraj naš zastopnik

MR. GEO. KOTZE,
P. O. Box 541, Eveleth, Minn.

Ker je z nami v zvezi, ga vsem toplo priporočamo.

Frank Sakser Co.

JOHN KRACKER
EUCLID, O.

Priporoča rojakom svoja izvrstna VINA, ktera v kakovosti nadkriljujejo vsa druga ameriška vina.

Rudeče vino (Concord) prodajam po 50 centov galono; belo vino (Catawba) po 70 centov galono.

NAJMANJŠE NAROČILO ZA VINO JE 50 GALON.

BRINJEVEC, za kterega sem importiral brinje iz Kranjske, velja 12 steklenic sedaj $13.00. TROPINOVEC $2.50 galona. DROŽNIK $2.75 galona. — Najmanje posode za žganje so 4½ galone.

Naročilom je priložiti denar.

Za obila naročila se priporoča

JOHN KRAKER,
Euclid, Ohio.