

# Otroška igrišča so nevarna

V naši občini praktično ni več naravnega okolja, ki bi nudilo predšolskim otrokom možnost za zadovoljevanje njihovih potreb po bivanju in igri na prostem. Strogo središče mesta je že zaradi svoje vloge bolj prilagojeno tistim, ki v njem delajo in imajo v njem svoje dolžnosti, kot pa svojim prebivalcem in še zlasti najmlajšim. Mestno okolje je sicer pestro in s tega stališča za otroke pozitivno, hkrati pa so možnosti za prosto gibanje in aktivno igro zelo majhne. 2477 otrokom mlajšim od šestih let, ki predstavljajo 8% vseh prebivalcev občine, je namenjenih za igro 21 otroških igrišč odprtega tipa; 13 igrišč je pri vzgojnovarstvenih organizacijah, ki pa jih uporabljajo pretežno le otroci, ki so vključeni v družbeno organizirano varstvo.

Že pred leti so občani in delegati na skupščinah pogosto opozarjali, da so otroška igrišča odprtega tipa zanemarjena in da otroke vse bolj ogrožajo. Pravo sliko celotnega stanja pa je razkril podoben pregled igrišč, ki so ga v letu 1986 opravili mestni inšpektorji in z rezultati seznanili javnost. Ena od poglobljenih ugotovitev inšpektorjev je bila, da že osnovna oprema igrišč ni bila ustrezno izbrana. Investitorji in projekti pri opremljanju igrišč niso upoštevali standardov in normativov, ki sicer veljajo za opremljanje otroških igrišč pri vzgojno varstvenih organizacijah, morali pa bi veljati tudi za opremljanje drugih igrišč, saj so le-ta namenjena isti populaciji otrok. Projektanti igrišč in igral so premalo upoštevali okolje v katero so bila postavljena igrala in trajnost materialov iz katerih so izdelana. Dolg spisek tehničnih napak in okvar ter poškodb opreme je pokazal, da je vzrok za tako stanje tudi zanemarjanje tekočega vzdrževanja in odpravljanja manjših napak ter posledica nenamenske rabe igrišč.

Zlasti igrišča na manj osvetljenih mestih in oddaljena od mestnega vrveža so v nočnem času shajališča odraslih in odraslih, ki na njih sproščajo svojo jezo ali pretirano razigranost.

Za otroke so posebno nevarni

tako priljubljeni in potrebni peskovniki, v katerih nastajajo pod otroškimi rokami gradovi, dirkalne steze, potičke. Ostremu lesu, zlomljeni plastiki in črepinjam so se po laboratorijskem pregledu mivke pridružile še ličinke parazitov. K temu stanju so prispevali štirinožni prijatelji občanov, ki peskovnike uporabljajo za svoje stranišče.

Tako stanje igrišč je terjalo takojšnje ukrepanje. Pri Zvezi prijateljev mladine Ljubljane Center je bila jeseni 1986 ustanovljena komisija za otroška igrišča, sredstva proračuna, namenjena za vzdrževanje igrišč, ki so jih prej dobivale krajevne skupnosti pa združena in zaupana Komunalni

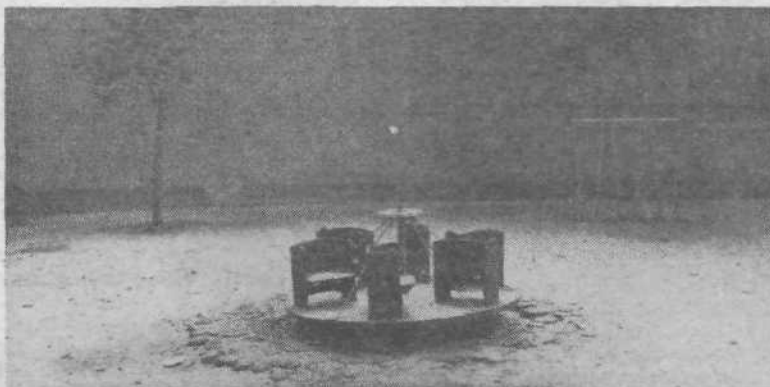

Otroška igrišča v naši občini imajo vrsto pomanjkljivosti

skupnosti ljubljanskih občin TOZD Rast, ki je postal novi vzdrževalec. Za vzdrževanje otroških igrišč v občini je namenjena več kot tretjina sredstev za vzdrževanje kolektivnih komunalnih objektov. Komunalna skupnost ljubljanskih občin TOZD Rast je skupaj s komisijo za igrišča izdelala prioriteten program vzdrževanja in se načrtno lotila nabave ustreznih opreme. V letu 1987 je s štirimi stari milijoni din priskočila na pomoč še občinska skupnost otroškega varstva Ljubljana Center.

V lanskem letu so bila opravljena redna vzdrževalna dela na vseh igriščih, povsem pa so prenovili igrišče Osoje na Grajskem pobočju. Spomladi letos so v vseh peskovnikih zamenjali mivko, do konca leta pa so v planu še obsežnejša dela na desetih igriščih. Kljub temu, da igrišča že drugo leto urejajo in vzdržujejo bolj načrtno in vlagajo v ta namen več sredstev, učinki niso taki kot bi si želeli. Škoda, ki nastaja zaradi nizke stopnje kulture in odnosa kakršnega imamo do igrišč, terja znatno večja sredstva.

Darinka Kabelka Vrdlovec

## Natečaj

Na pobudo komisije za razvijanje tradicij NOB pri občinskem odboru ZZB NOV Ljubljana Center razpisuje občinska konferenca SZDL, občinski komite ZKS, občinski svet zveze sindikatov, občinski odbor ZZB NOV, občinska konferenca ZSMS, občinska izobraževalna skupnost in občinska kulturna skupnost ter zveza prijateljev mladine občine Ljubljana Center šesti

### NATEČAJ

za literarne, likovne, fotografske, glasbene in filmske prispevke na temo REVOLUCIJA SE TRAJA, KJE JE NAŠE IN MOJE MESTO V NJEJ.

K sodelovanju vabimo posameznike ali skupine učencev:

- osnovnih in srednjih šol občine Ljubljana Center;
- osnovnih in srednjih šol pobratenih in prijateljskih občin Delnice, Bijelo Polje in Murska Sobota;
- osnovnih šol pobratenih in prijateljskih krajevnih skupnosti: OŠ Bračičeve brigade, Kozje, OŠ Toneta Šraja-Aljoše, Nova vas - Bloke, OŠ Franca Malgaja, Šentjur pri Celju, OŠ Dr. Ivana Prijatelja, Sodražica, OŠ Dr. Pavla Lunačka, Šentrupert, OŠ Adlešiči, OŠ Tomaža Kvedra, Vače, OŠ Vladimirja Gortana, Rijeka, Gradjevinski šolski center, OŠ Vladimira Svalbavida, Center - Sušak, OŠ XII. SNOUB Krmelj, OŠ Dolenjskega partizanskega bataljona, Tržišče in OŠ Milana Majcna, Šentjanž;
- Osnovnih in srednjih šol, s katerimi sodelujejo odbori skupnosti borcev, ki imajo domicil pri skupščini občine Ljubljana Center: OŠ Vinica, OŠ Vas-Fara, OŠ Semič in OŠ Osilnica, Center srednjega usmerjenega izobraževanja, Ptuj, Center srednjih šol, Črnomelj in Zasavski srednješolski center Miha Marinka, Trbovlje, ki sodeluje z odborom skupnosti borcev 1. inženirske brigade VII. korpusa; OŠ Veržej, OŠ Stročja vas, OŠ Ivana Cankarja, Ljutomer, OŠ Branka Bernota-Aljaža, Križevci pri Ljutomeru, ki sodelujejo z odborom skupnosti borcev jurišnega bataljona XV. SNOU Divizije; OŠ Zapadnodolenjskega odreda, Mirna, ki sodeluje z odborom skupnosti Zapadnodolenjskega odreda in IX. SNOUB Kočevske; OŠ Gubčeve brigade, Otočec, ki sodeluje z odborom skupnosti IV. SNOUB Matija Gubca, Železniška srednja šola, ki sodeluje s konferenco ZZB NOV na slovenskih železnicah in ima domicil pri skupščini mesta Ljubljana;
- Vojaške gimnazije Franca Rozmana Staneta in OŠ padlih prvoborcev Ziri;
- oddelkov dopolnilnega slovenskega pouka otrok naših delavcev na začasnem delu v tujini, ki sodelujejo z osnovnimi šolami v občini Ljubljana Center; ter
- mladino v organizacijah združenega dela v občini Ljubljana Center.

### NATEČAJNE TEME:

Za osnovne šole - razredna stopnja:

1. Kako bom postal prijatelj
2. Moji vzorniki
3. Da se ne bi bal

4. Kjer se dobro počutim, tam sem doma
5. Okoli mene je nesnaga
6. Igra je moj svet
7. Zakaj se rineš naprej
8. Kaj meniš o naslovu natečaja in kaj predlagaš

Za osnovne šole - predmetna stopnja:

1. Z borcem narodnoosvobodilnega boja sva se pogovarjala
2. V svobodi sem doma
3. Sem Slovenec v Jugoslaviji
4. Prijatelju iz Jugoslavije
5. Preveč govorimo
6. Z znanjem v jutrišnji dan
7. S poklicem bom živel
8. Tudi vojaški poklic je zanimiv
9. Odraščam, moj čas se je začel
10. »Grebatorjev« ne maram
11. Šola - igra radovednosti
12. Kdo in kaj me oblikuje
13. Kaj meniš o naslovu natečaja in kaj predlagaš

Za srednje šole:

1. Svoboda ni darilo
2. Ali je hlapec Jernej imel prijatelje
3. Pravi človek ne more nikoli in nikjer nehati biti sin svoje domovine (Jakac)
4. Ne zamolči svojega jezika
5. Od Osvobodilne fronte v demokratično javnost
6. AVNOJ - načelo enakopravnosti
7. Svoboda tudi tistim, ki mislijo drugače (Luxemburg)
8. Biti ali imeti (Fromm)
9. Z delom se vrednotim
10. Prihodnost za vse ljudi
11. Razmišljanje o ekologiji
12. Mir, to so tla, kjer edino uspevajo zreli sadovi (Marx)
13. Pota za preseganje krize, v kateri sem
14. Razdiralna sila predsodkov
15. V novih delih so iskanja in stvaritve iz prejšnjih časov
16. Kolikor temnejša postaja noč toliko svetleje svetijo zvezde
17. Ljubezem je čudež civilizacije (Stendhal)
18. TV bom ugasnil, časopisa ne berem, radia ne poslušam
19. Razmislek o prostovoljnem delu
20. Kaj meniš o naslovu natečaja in kaj predlagaš

Šole naj pošljejo prispevke do 20. marca 1989 osrednji žiriji na naslov: Občinski odbor ZZB NOV Ljubljana Center, Adamič-Lundrovo nabrežje 2/IV, 61000 Ljubljana, telefon: 316-081. Ne glede na vrst naj srednje šole pošljejo po tri prispevke, osnovne šole pa po tri prispevke z razredne stopnje in po tri s predmetne stopnje.

Poslane prispevke bo ocenjevala osrednja žirija, sestavljena iz podpisnikov natečaja. Najboljši prispevki bodo nagrajeni in predstavljeni javnosti na zaključni prireditvi in okrogli mizi v Cankarjevem domu v Ljubljani v mesecu mladosti, maju 1989. Ljubljana, novembra 1988.

## KS Stara Ljubljana

**Dr. Franc Cegnar razstavlja.** V prostorih krajevne skupnosti Stari Vodmat bo od 7. do 10. februarja odprta razstava slik univ. prof. dr. Franceta Cegnara. Razstavo je organizirala komisija za kulturo pri krajevni skupnosti. Razstavo si je vredno ogledati, saj je plod dolgoletnega ustvarjanja in izpolnjevanja plemenitega likovnega poslanstva. Zlasti so odlične Cegnarjeve krajske podobe v mehkih tonkih, barvnih prelivih in v razpršeni dnevni svetlobi ali krajine v oblačnem in deževnem vremenu ter v drugih značilnih atmosferskih razmerah, ko ustvarjalec v bistvu polaga v srž vzdušja upodobljene krajine, svoja osebna občutja in razpoloženje.

Dr. Franc Cegnar je tudi slikar gozdov in polj. Zanima ga prelivanje svetlobe in barve skozi krošnje dreves, slikarsko ga privlačijo vertikalni ritem drevesnih debel in barvna pristnost polj in travnikov. Je pa tudi velik borec za ekološko čisto okolje, ki je vseskozi prisotno v njegovih umetniških ustvaritvah.

Na ogled razstave vabimo vse občane Ljubljane.

LOJZE CEPUS

**Nočni klub »Marco Pollo« - nemir v nočnih urah -** Bivša gostilna »Pri Amerikancu« je dobila novo ime Marco Pollo. Kot vse kaže pa je nova tudi struktura gostov, ki obiskujejo omenjeni lokal. Zaradi napačno parkiranih avtomobilov okrog lokala je stanovanecem onemogočen dostop do doma (Ulica na grad, Gornji trg), vse več stanovalcev pa se tudi pritožuje zaradi kaljenja nočnega miru.

\*\*\*

**Časovni zamik odvoza smeti v KS Stara Ljubljana -** Svet KS Stara Ljubljana je na 28. redni seji obravnaval problem odvoza smeti. Od KPL TOZD Javna higiena zahteva, da pojasni časovni zamik odvoza smeti in pismeni razpored odvoza, da lahko s njim seznanijo stanovalce, delovne organizacije, lastnike ter najemnike poslovnih prostorov v krajevni skupnosti.

\*\*\*

**S seje predsedstva KK SZDL Stara Ljubljana -** Predsedstvo KK SZDL je na 11. seji sprejelo poročilo o delu v letu 1988 in program dela za leto 1989, ki obsega 14 točk. Ponovno je predsedstvo razpravljalo o koordinacijskem odboru za kadrovska vprašanja, ki mora biti konstituiran na naslednji seji predsedstva v februarju. Namesto pokojnega predsednika sveta KS Franca Mažgona je predsedstvo predlagalo Mihaela Kapele za vršilca dolžnosti predsednika tega sveta. Predsedstvo je sklenilo predlagati za srebrno priznanje OF v letu 1989 Marjana Jakulina.

MILAN OBREZ

## KS Poljane

**Počitniško varstvo -** V času od 24. januarja do 3. februarja je bilo v prostorih Druženega centra Poljane varstvo šolskih otrok. Organiziralo ga je Društvo prijateljev mladine Poljane.

\*\*\*

**Programi -** V krajevni skupnosti pripravljajo in usklajujejo delovne programe za leto 1989 skupaj s finančnim načrtom.

\*\*\*

**Prostorska ureditev -** Organi KS Poljane si še vedno prizadevajo, da bi dobili načrte za prostorsko ureditev za posamezne predele KS, vključno s Cukrarno.

\*\*\*

**Rekonstrukcija -** Krajski imeli toliko pripomb na predlagano dokončno ureditev Roške ceste (nadaljnja povezava še vedno ni znana), da krajevna skupnost ni mogla podpreti predložene rekonstrukcije. Na javni razpravi je bila omenjena varianta rekonstrukcije na obstoječi trasi s tem, da bi z minimalno razširitvijo na vsaki strani dobili tri-pasovnico, ne da bi močnejše posegali v širši prostor.

V razpravi smo pogršali več variantnih rešitev s finančnimi izračuni, pri čemer je bila največkrat omenjena možnost ceste ob Dolenjski progi.

\*\*\*

**Delegacije -** V delegacijah je bila živahna razprava o gradivu za zbor KS Ljubljana Center, ki je bil 2. februarja. Posebno pozornost so posvetili programu nalog in aktivnosti za razvoj občine Center v letu 1989, iz gradiva za Skupščino mesta Ljubljana pa razpravi o sprejetju DD o financiranju KS.

## KS Gradišče

**Obvestilo krajanom o predvidenih sanacijskih delih plinskega omrežja -** DO energetika, TOZD Plinarna nas je v januarju obvestila, da bodo v obdobju april-september sanirali plinsko omrežje na območju naslednjih ulic: Aškerčeva, Beethovnova, Cankarjeva, Cesta VII. korpusa, Prešernova, Trg MDB, Tomšičeva, Vrtača, Levstikova. Sanacijska dela so nujna zaradi prehoda na uporabo zemeljskega plina in zaradi dotrajanosti plinskega omrežja. Hkrati z zamenjavo cestnega plinovoda pa je potrebno obnoviti tudi hišne plinske priključke. Ob tej priložnosti se na napeljavo lahko priključijo tudi novi potrošniki plina.

V skladu z 22. členom Pogojev za dobavo in odjem zemeljskega, mestnega, mešanega in uparjenega plina (Ur. list SRS št. 24-19 od VI. 1987) nosi lastnik oziroma upravljalec stavbe vse stroške, ki nastanejo v zvezi s sanacijo hišnega priključka in drugih naprav, s katerimi upravlja.

Vsi tisti občani, ki plina do sedaj niso uporabljali, so pa zainteresirani, se lahko za nadaljnje informacije obrnejo na tel. 552-841 - na tov. Kranjca.

\*\*\*

**Društvo upokojencev Gradišče -** Na svoji seji izvršilnega odbora konec decembra so med drugim obravnavali tudi problem skrajšane obratovalnega časa ambulante Mirje. Izrazili so zaskrbljenost zaradi možnosti postopne ukinitve ambulante.

Na območju krajevne skupnosti prebiva nad tisoč upokojencev, od tega jih je 210 starih preko 80 let. Zaradi tega je razumljiva zaskrbljenost društva, ki zastopa interese svojih članov in zato želijo podporo in pomoč družbenopolitičnih organizacij in krajevne skupnosti, da se s skupnimi močmi prepreči nameravana ukinitve.

\*\*\*

**Društvo upokojencev Gradišče obvešča svoje člane, da ima do nadaljnjega društvena pisarna uradne ure samo ob četrkih od 10. do 12. ure.**