FOR Freedom AND Justice...

AMERIŠKA DOMOVINA

AMERICAN HOME

NO. 128

AMERICAN IN SPIRIT
FOREIGN IN LANGUAGE ONLY

Serving Chicago, Milwaukee, Waukegan, Duluth, Joliet, San Francisco
Pittsburgh, New York, Toronto, Montreal, Lethbridge, Winnipeg

SLOVENIAN
MORNING NEWSPAPER

CLEVELAND OHIO, FRIDAY MORNING, JUNE 29, 1973

LETO. LXXV. — VOL. LXXV

LaRue priznava krivdo

Posebni pomočnik Johna Mitchella v Odboru za ponovno izvolitev predsednika F. C. LaRue je priznal krivdo pri oviranju pravice.

WASHINGTON, D.C. — Frederick C. LaRue, posebni pomočnik Johna Mitchella v Odboru za ponovno izvolitev predsednika Nixona lani, je priznal zveznemu sodniku Johnu J. Sirica svojo krivdo pri oviranju pravice v zvezi z Watergate afero. LaRue je pristal na sodelovanje z javno obtožbo v Watergate zadevi in pričanje pri morebitni novi sodni razpravi.

F. LaRue, ki se je kretal v najvišjih krogih v času volivne borbe lani, je prva oseba v drugi skupini v zvezi z lanskim vlomom v Watergate. Nekoč bogati Mississippijec je bil povezan s takozvano "južno strategijo" predsednika Nixona, ki je hotela zlomiti demokratsko premoč v južnih državah.

V kratki izjavi, ki jo je LaRue prebral, je dejal, da je bil v marcu 1972 navzoč pri sestanku, na katerem so razpravljali o načrtu za prisluškovanje v glavnem demokratskem uradu v Watergate. On je to odsvetoval in je izjavil, da v njegovi navzočnosti ni bilo odobreno. Po prijetju vlomilcev v Watergate 17. junija 1972 je zvedel še več o tem od Liddyja. Povedal je, kako je bil nato navzoč pri sestanku, kjer so sklenili vso reč zakriti in je Jeb Magruder razlagal, kaj misli povedati uradnim preiskovalcem.

Prav tako je LaRue priznal, da je sprejel in dal dalje denar za udeležence vloma v Watergate in za njihove odvetnike. Po priznanju ga je sodnik izpustil brez jamščine, dokler ne bo izrekel sodbe. To je odložil, ker je posebni tožilec A. Cox napovedal nove obtožence v tej zvezi.

Gasolinski davek naj gre delno za množični prevoz

WASHINGTON, D.C. — Zagovorniki izboljšanja in razširitve javnih množičnih prometnih sredstev so brez uspeha poskušali dobiti za svoje načrte denar iz sklada za gradnjo zveznih brzih avtocest. Sedaj so prišli na misel, da bi Kongresu predložili razdelitev gasolinskega davka na pol. En del naj bi šel še dalje v cestni sklad, drugi pa v splošne davčne dohodke, kjer bi ga bilo mogoče nato uporabiti za izgradnjo množičnih javnih prometnih sredstev.

Novi načrt podpira prometni tajnik Claude Brinegar, ki je menda prepričan, da 6 bilijonov dolarjev v cestnem skladu zadošča za končanje gradnje meddržavnega sistema brzih avtocest.

V cestni sklad se bodo še vedno stekali bilijoni davka na gasolin in omogočali redno vzdrževanje zveznih avtocest, ki postaja tudi iz leta v leto dražje.

Vremenski prerok

CLOUDY

Večinoma oblačno in hladno. Najvišja temperatura okoli 74.

Novi grobovi

Frank J. Urbas

Včeraj, v čertek je umrl Frank J. Urbas, Reynolds Rd., Mentor, Ohio, star 89 let in rojen v Ložu v Sloveniji. Zapušča soprogo Mary, preje Kuhar, pet hčera šest sinov, 22 vnukov in vnukinj 2 brata, sestro ter 95 let staro mater Mary Urbas, E. 156 St. Leži v Brunner pogrebnem zavodu v Mentorju, Ohio. Ure za obiske so danes, v petek od 2. do 4. ure in od 7. do 9. ure zvečer. Pokopan bo jutri, v soboto ob 10. uri iz pogrebnega zavoda.

Anthony Kure

V sredo ponoči je umrl v Euclid General bolnišnici 71 let stari Anthony Kure z 22851 Hadden Road, Euclid, rojen v vasi Grm pri Gradcu v Beli krajini, od koder je prišel v ZDA pred 54 leti, mož Josephine, roj. Zupec, oče Edwarda in Anthonyja, 11-krat stari oče, brat Viktorja, Alojzija, Ane Music (vsi v Evropi) in pokojnih Barbare, Amalije Tomc, Mary in Johna Kure. Do upokojitve pred 13 leti je bil zaposlen pri Willard Storage Battery. Bil je član Carniola Tent No. 1288 T|M. Pogreb bo iz Želetovega pogrebnega zavoda na E. 152 St. jutri, v soboto, ob 8.15, v cerkev sv. Kristine ob 9., nato na All Souls pokopališče. Družina bo hvaležna za darove za Slovenski starostni dom na Neff Road v njegov spomin. Pokojnik bo na mrtvaškem odru danes od 2. pop. do 9. zvečer.

Iva Treskan

V Euclid General bolnišnici je umrla včeraj zjutraj 79 let stara Iva Treskan s 1791 Skyline Drive, rojena v Tomačevem pri Ljubljani, samska, sestra pok. Angele Pust, teta Augusta Pusta. Bila je pomožna bolniška sestra v Euclid General bolnišnici. Njena prijateljica in zaupnica je bila Mrs. Frances Zaller na Skyline Drive, kjer je pokojna živela. Bila je članica ADZ št. 6. Pogreb bo v ponedeljek iz Grdinovega pogrebnega zavoda na Lake Shore Blvd. ob 8.15, v cerkev sv. Kristine ob 9., nato na pokopališče sv. Pavla.

Kosygin pojde v Sirijo

BEIRUT, Lib. — Predsednik vlade ZSSR A. Kosygin bo prišel 4. julija na obisk v Sirijo, kjer bo navzoč pri slavnosti ob končanju gradnje velikega jezu na reki Evfrat.

Te slovesnosti se bodo po vsem sodeč udeležili tudi arabski vodniki Sadat iz Egipta, Kadafi iz Libije in Yasir Arafat, vodnik palestinskih Arabcev in njih gverilcev. Napovedujejo, da se bodo ti arabski vodniki sestali skupaj s Kosyginom na razgovor o položaju na Srednjem vzhodu in o arabskih predlogih v zvezi z njim.

Letalski napadi na Kambodžo omejeni

WASHINGTON, D.C. — ZDA pomagajo kambodžanski vladi v boju z uporniki z letalsko podporo iz dneva v dan tudi ves čas po ameriškem umiku iz Južnega Vietnama. Ameriška letala nastopajo pretežno z oporišč v sosednji Tajski.

V zadnjem času je novi obrambni tajnik Schlesinger začel dvomiti o uspešnosti te podpore, zlasti kar zadeva napade B-52 letal, ki so sorazmerno dragi. En sam polet B-52 stane okoli $30,000! Uporabo teh letal pri nastopih v Kambodži so v zadnjem času močno omejili.

Izvoz žita omejen zaradi potreb doma

Naglo naraščanje cen živinske krme, predvsem soje in bombažnega semena, je pripravilo vlado do omejitve izvoza tega.

WASHINGTON, D.C. — Cene soje so rastle iz tedna v teden in pretekli teden je bilo ustavljeno trgovanje z njo na borzah deželnih pridelkov, sedaj je trgovinsko tajništvo prepovedalo njen izvoz, pa tudi izvoz bombažnega semena, prav tako pomembnega krmila za živino. Prepoved je stopila v veljavo v sredo takoj po objavi.

Poljedelski tajnik Earl Butz je dejal, da je to trd ukrep in da se niso lahko odločili zanj. To so storili šele, ko so spoznali, da utegne neomejen izvoz otežiti, če ne že kar onemogočiti, redno oskrbo doma po znosnih cenah.

John T. Dunlop, direktor Sveta za življenjske stroške, ki je odgovoren za nadziranje cen, je označil ukrep za nujen, ker je hotela vlada najprej "poskrbeti za ameriškega potrošnika".

Trgovinski tajnik F. Dent, ki je objavil omejitev izvoza, je napovedal, da bo omejen tudi izvoz koruze, če bi se ta sedaj nenadno povečal do nesprejemljive mere, ko bi začel ogrožati domačo oskrbo.

Omejitve izvoza bodo ostale v veljavi do novega pridelka, ko bo mogoče preceniti odvišne količine in odrediti, kaj potrebujemo doma.

Piti ne bodo smeli pred dopolnjenim 21. letom

COLUMBUS, O. — Poslanska zbornica državne zakonodaje je izglasovala 18 let starim v Ohiu polne državljanske pravice, izključila je iz teh le pitje alkoholnih pijač.

Lahko se bodo torej poročali, lahko šli v vojsko, alkoholnih pijač pa se ne bodo smeli dotakniti!

Brez dvoma moder sklep, če bo le obveljal!

Nixon bo povabljen na obisk Japonske

TOKIO, Jap. — Predsednik vlade Kakuei Tanaka je dejal v parlamentu, da bo povabil predsednika ZDA R. Nixona na uradni obisk na Japonsko, ko ga bo proti koncu julija 1973 obiskal v Washingtonu.

Kazanje jezika v Čilu lahko hudo nevarna reč

SANTIAGO, Čile. — Mrs. A. Valdivieso se je peljala s svojim nečakom, ko jo je prehitel avto, v katerem se je vozil gen. C. Prats, poveljnik oboroženih sil. Mrs. Valdivieso mu je pokazala jezik. General je, kot trdi ona, dal svoj avto zapeljati pred njenega in zahteval z na njo naperjenim revolverjem "zadoščenje". Preje je še dvakrat streljal v njen avto.

Generalni tajnik je izjavil, da je general streljal, ker so ga obdali z avtomobili in mu zaprli pot.

Predsednik republike dr. Allende je nato proglasil za pokrajino Santiago, kjer živi okoli 3.3 milijone ljudi, obsedno stanje. Mrs. Valdivieso in njenega nečaka so prijeli in prideta pred vojaško sodišče.

V Čilu vlada huda napetost zaradi štrajka rudarjev v bakrenem rudniku El Teniente, ki ga nasprotniki vlade podpirajo, ta sama pa se ne more s štrajkujočimi pobotati. Ti zahtevajo povišanje plač za 40%.

V Urugvaju so vojaki vzeli vajeti v roke

Predsednik republike, ki je dogovorno z vojaškimi vodniki uvedel vojaško diktaturo, je obljubil volitve, ko poteče njegova predsedniška doba.

MONTEVIDEO, Urug. — Predsednik republike Juan Maria Bordaberry je v dogovoru z vojaškimi vodniki razpustil kongres in imenoval državni svet kot vlado republike. Prevrat je bil izveden brez odpora, edino delavske unije so proglasile v znak protesta generalni štrajk.

Urugvaj je bila najbolj demokratična republika Južne Amerike, skozi zadnjih 40 let je imela neprestano ustavne vlade. Gospodarske razmere so se v zadnjih letih tako poslabšale, da je nezadovoljstvo rastlo iz leta v leto. Pri zadnjih volitvah so se nekateri resno bali levičarske zmage, do kar pa ni prišlo.

Kongres je bil tako razdeljen in med seboj sprt, da ni bil sposoben resnega dela. Potrebna je obsežna gospodarsko-socialna reforma, ki naj bi spravila državo zopet na noge. Ali bodo vojaki sposobni to izvesti brez kongresa, ki je bil razpuščen, je dvomljivo. Na splošno se vojaške diktature v Latinski Ameriki niso obnesle.

Ameriška gornika se ubila na Matterhornu

ZERMATT, Šv. — Policija in gorska reševalna služba sta prepričani, da sta ameriška gornika 35 let stari Warren Bleser z University of Washington in 26 let stari Liels-Henrick Andersen iz Seattla, ki sta se podala na Matterhorn, pa se nista ob napovedanem času vrnila, mrtva.

A. BURNS SE ZAVZEMA ZA KONEC ZAMRZNITVE

Načelnik Federal Reserve Board Arthur F. Burns poziva k koncu zamrznitve cen veliko pred potekom 60 dni, pa tudi k povišanju davkov.

WASHINGTON, D. C. — Arthur F. Burns, načelnik Federal Reserve Board, je mož konservativnih nazorov, ki je dolgo pozival vlado, naj vendar nekaj ukrene, ko je začela v začetku leta inflacija divjati. Nixon se je zganil zelo pozno in, kot izgleda, ni izbral najboljši način. Nekateri glasovi trdijo, da so zamrznjene cene hrane nevarnost za nemoteno oskrbo z njo. Med temi, ki sedanjo zamrznitev zavračajo, je tudi A. Burns.

Pred pododborom skupnega gospodarskega odbora Kongresa je A. Burns pozval k ukinitvi zamrznitve cen daleč pred napovedanim koncem 60 dni. "Trd nadzor more resno škodovati našemu gospodarstvu," je dejal Burns, ki je bil dolgo časa ožji predsednikov svetovalec v gospodarskih vprašanjih. On ni podpiral zamrznitve cen in pravijo, da tudi ne sodeluje pri pripravljanju novih predpisov za fazo 4, ki bo prišla po zamrznitvi cen.

Burns je predložil povišanje nekaterih davkov, med drugim davek na konjske sile motorjev avtomobilov, ki naj bi prinesli vladi okoli 10 bilijonov novih dohodkov, pa istočasno ohladili prehitro gospodarsko rast. On je tudi za začasno ukinitev 7% kreditov pri davkih za nove vloge v podjetja. Vlada naj bi podjetjem s posebno davčno naklado odvzela sedaj del dohodka, pa ga jim vrnila, ko bi prišlo do zastoja in bi ga ta potrebovala za ohranjanje redne gospodarske dejavnosti.

Kongresniki in senatorji so A. Burnsa poslušali z zanimanjem in naklonjenostjo, toda le malo verjetnosti je, da bi njegove predloge skušali izvesti.

Zadnje vesti

WASHINGTON, D.C. — Sen. Lowell P. Weicker Jr., republikanec iz Connecticuta, je pred posebnim senatnim odborom, ki raziskuje Watergate zadeve, včeraj izjavil, da so nanj pritiskali iz Bele hiše v zvezi s preiskavo in da je o tem obvestil posebnega javnega tožilca A. Coxa. Sen. H. Baker je dejal, da bo Senatni odbor te očitke tudi sam preiskal.

WASHINGTON, D.C. — Kongres je včeraj izglasoval zovo dopolnilo, ki prepoveduje vsako uporabo denarnih sredstev po jutrajšnjem dnevu za vojskovanje v Kambodži in v Laosu. Zaradi sličnega dodatka je predsednik vetiral zakonski predlog v sredo in je Predstavniški dom ta veto obdržal. Kaj bo predsednik storil tokrat, ko mu bodo zakonski predlog poslali v podpis, ni jasno. Če podpis odkloni, vlada ne more zakonito s 1. julijem izdati ničesar več, ker nima za to zakonskega polnomočja. Dopolnilo je namreč dodano zakonskemu predlogu, ki podaljšuje gornjo mejo zveznega dolga na 460 bilijonov. Brez tega zakona bo avtomatično znižana na 400 bilijonov.

WASHINGTON, D.C. — Senat in Predstavniški dom sta sprejela povišanje pokojnin Social Security za 5.6% s 1. aprilom 1974. Povišanje je dodatek zakonskemu predlogu o zvezni zadolžitvi, ki ga utegne predsednik vetirati zaradi prepovedi rabe vsakega denarja za vojaške nastope v Kambodži in Laosu.

WASHINGTON, D.C. — Zaslišavanja pred posebnim senatnim odborom o Watergate zadevah bodo danes prekinjena in jih bodo nadaljevali predvidoma 10. julija. Kot prvi naj bi prišel pred odbor John Mitchell, bivši Nixonov pravosodni tajnik in nekaj časa predsednik Odbora za ponovno izvolitev predsednika Nixona.

BRUXELLES, Belg. — Neki protiverski fanstik je uničil znano Rubensovo sliko Matere Božje v eni tukajšnjih cerkva. Mož je že preje uničil nekaj slik in kipov, pa ne tako dragocenih.

BEIRUT, Lib. — V Siriji je pobegnil iz zapora bivši predsednik republike Nureiddin Atassi. Z njim sta pobegnila tudi dva druga politična jetnika in oblasti vse tri vneto iščejo.

WASHINGTON, D.C.— The General Service Administration je izdala za popravila in ureditev hiše, ki jo je nedavno kupil podpredsednik S. T. Agnew v Kenwoodu, Md., skupno doslej $124,585. Agnew živi še vedno v hotelu, ker njegova hiša še ni pripravljena za vselitev.

WASHINGTON, D.C. — Brotherhood of Teamsters je sklenilo novo kolektivno pogodbo s transportnimi družbami, ki povišuje plače te unije za 21% tekom prihodnjih 33 mesecev. Vlada je novo pogodbo odobrila, ker se v glavnem drži navodil o omejitvi povišanja plač. Te so v okviru nove pogodbe povišane prvi dve leti za po 7.2%, tretje leto pa za 6.6%.

DUNAJ, Avstr. — Zastopniki NATO in Varšavske zveze so se sporazumeli, da se bodo 30. oktobra letos sestali tu na konferenci, ki bo razpravljala o vzajemnem, uravnovešenem zmanjšanju oboroženih sil v Srednji Evropi.

NAGLO JE TREBA BRATI — Slika kaže prostore, kjer čitajo časopise za predsednika Nixona. Skupina mladih ljudi mora vsak dan z izjemo sobote pregledati vse glavne časopise ZDA in napraviti iz njih izvleček od 25 do 30 tipkanih strani, ki ga dobi predsednik vsak dan ob osmih zjutraj na svoji uradni mizi.

Iz Clevelanda in okolice

Urad zaprt—

Urad AD bo zaprt od jutri, v petek, ob 2. popoldne do ponedeljka, 9. julija ob 8. zjutraj. List prihodnji teden zaradi počitnic osobja ne bo izšel.

Sv. Peter in Pavel—

Danes je praznik sv. Petra in Pavla, ki je bil nekdaj v stari domovini v velikih časteh. Ti dve imeni sta bili med Slovenci poleg Janezov in Mihov najčešči. Vsem Petrom in Pavlom, Pavlam in Pavelcam vse najboljše za god!

Balincarski krožek vabi na piknik —

Balincarski krožek Slovenske pristave vabi jutri, v soboto, 30. junija, na svoj piknik na Slovenski pristavi, kjer je balinišče lepo na novo urejeno in krogle res tečejo kot po mizi. Na razpolago bo okusna večerja, nato pa vesela glasba in ples! Vsi vabljeni!

Korotan vabi na piknik—

V nedeljo, 1. julija, vabi na svoj piknik na Slovenski pristavi pevski zbor Korotan. V tem zboru je povezan mlad slovenski pevski svet, vesel in poln življenja. Tudi piknik bo brez dvoma vesel, tem bolj vesel, čim boljša bo udeležba na njem!

Piknik Slovenske pristave—

Slovenska pristava prireja 4. julija na svojih prostorih svoj lastni piknik. Na predvečer bodo imeli ognjemet. Vsi vabljeni!

Štajerci vabijo—

Štajerski klub vabi na svoj piknik v nedeljo, 8. julija na Slovenski pristavi. Štajerci in Štajerke obljubljajo obilje okusnih jedi, prigrizkov, poživil, okrepčil in seveda pijače, pa godbo in ples!

Oj ti davki—

Okrajni zakladnik Frank Brennan opozarja vse lastnike nepremičnin, da je treba davke za te plačati najkasnejše do 14. julija!

Poroka—

Gdč. Marija Vrataric in g. Ivica Derezic se bosta v soboto, 7. julija ob 10.30 poročila v cerkvi sv. Vida, zvečer ob 7. pa bo svatba v Slovenskem narodnem domu na St. Clair Avenue. Čestitamo in želimo vso srečo!

FESTIVAL SVOBODE—

Posebni avtobusi bodo v sredo, 4. julija vozili na Festival svobode v Edgewater parku od 5.15 popoldne dalje s Public Squara. Vožnja stane v vsako smer 25c.

Skupno sv. obhajilo—

V nedeljo. 1. julija ima Oltarno društvo pri Sv. Vidu pri osmi sveti maši skupno sv. obhajilo. Seje ta dan ne bo.

AMERIŠKA DOMOVINA

AMERICAN HOME

6117 St. Clair Ave. — 431-0628 — Cleveland, Ohio 44103

National and International Circulation

Published daily except Saturdays, Sundays, Holidays and 1st week of July

Managing Editor: Mary Debevec

NAROČNINA:

Za Združene države:
$18.00 na leto; $9.00 za pol leta; $5.50 za 3 mesece
Za Kanado in dežele izven Združenih držav:
$20.00 na leto; $10.00 za pol leta; $6.00 za 3 mesece
Petkova izdaja $6.00 na leto

SUBSCRIPTION RATES:

United States:
$18.00 per year; $9.00 for 6 months; $5.50 for 3 months
Canada and Foreign Countries:
$20.00 per year; $10.00 for 6 months; $6.00 for 3 months
Friday edition $6.00 for one year.

SECOND CLASS POSTAGE PAID AT CLEVELAND, OHIO

83 No. 128 Friday, June 29, 1973

Zahod v skrbeh za Jugoslavijo

Predsednik ZDA R. Nixon je v svojem poročilu o mednarodnem položaju 3. maja letos dejal o Jugoslaviji: **"Obisk državnega tajnika Rogersa v juliju v Jugoslaviji je utrdil naše dolgotrajne in prisrčne odnose s to pomembno nevezano državo. Njena neodvisnost, politična ustaljenost in gospodarska trdnost so ključna dejstva za ohranjanje miru v Evropi."** (U.S. Foreign Policy for the 1970's — A Report to the Congres by Richard Nixon, President of the United States, May 3, 1973, str. 92.)

Besede so jasne in vsakomur razumljive, tako onim v Jugoslaviji kot onim izven nje in ne nazadnje Moskvi! Posebno oni, ki imajo v mislih vse mogoče načrte za razbijanje Jugoslavije, je prav, da te besede resno pretehtajo in upoštevajo pri svojih odločitvah vsaj v sedanjem času. Politika je stvar možnega in trezni, modri narodni vodnik ima v mislih končni cilj, ve pa, da je mogoče do njega največkrat le postopoma, da je pot dolga in so na njej potrebni prestanki.

Na zadnjem sestanku obrambnih ministrov držav NATO v Bruxellesu so razpravljali tudi o takozvani sivi coni v Evropi, v katero štejejo predvsem tudi Jugoslavijo. Vojaški vodniki NATO so v skrbeh, kako se bodo razmere razvijale v Jugoslaviji po Titovem odhodu z njenega vodstva in kaj bo tedaj storila Sovjetska zveza. Slične skrbi naj bi izrazili tudi v glavnem vojaškem stanu zavezniških sil v Evropi (SHAPE), ki mu načeluje ameriški general A. Goodpaster.

"To področje je občutljivo," je dejal Ottino Caracciolo., direktor NATO za načrte in politiko. Po njegovem ni izključena možnost, da bi bila "Jugoslavija s silo spravljena v Varšavsko zvezo", v kateri so vojaško povezani ZSSR in njeni sateliti v Evropi.

O. Caracciolo in drugi strokovnjaki NATO in SHAPE sodijo, da bi lahko prišlo v Jugoslaviji do notranjih nemirov in bojev, tekom katerih bi ena ali druga stran lahko pozvala na pomoč Sovjetsko zvezo in druge socialistične države o "obrambo socializma". V okviru znane doktrine Brežnjeva bi bila te dolžne hiteti pa pomoč ogroženemu jugoslovanskemu socializmu. Ti vojaški strokovnjaki opozarjajo na štiri sovjetske divizije na Madžarskem, na neposrednji meji Jugoslavije, ki je na tem delu široko odprta in uspešna njena obramba težavna, če bi jo kdo že res tudi hotel braniti.

Caracciolo je položaj Jugoslavije v takem primeru vzporedil s Češkoslovaško v avgustu 1968. Sovjetsko-satelitske diivizije so tedaj korakale v ČSR brez odpora, jo zasedle in postavile postopno na oblast režim, ki je bil in je Moskvi po volji. Pri tem je Caracciolo opozoril, da je med ČSR in Jugoslavijo razlika. ČSR je bila v sovjetskem vplivnem področju, z ZSSR povezana v posebni vojaški pogodbi, Jugoslavija je izven sovjetskega bloka, nima z njim nobenih znanih vojaških ali kakih drugih zavezniških pogodb, je ena vodilnih držav bloka neuvrščenih od samega njegovega nastanka.

Če bi Jugoslavija bila vključena v Varšavsko zvezo, bi to spremenilo ravnotežje sil, je dejal Caracciolo. Jugoslavija ima dobra pristanišča ob Jadranskem morju, ki bi nudila odlična oporišča sovjetskemu vojnemu brodovju. Grčija in Turčija bi bili dejansko odrezani od svojih zahodnih zaveznikov.

O. Caracciolo je Italijan in pozna razmere iz neposredne soseščine, sovjetski poseg v Jugoslavijo bi mu bil kot Italijanu nemara dvakrat neljub. Plemenitaš, vzgojen v Britaniji, brez dvoma ni prijatelj komunizma. Sovjetski odpor vključitvi Madžarske kot redne članice "konference za vzajemno uravnovešeno zmanjšanje oboroženih sil v Srednji Evropi" in s tem umik sovjetskih čet iz Madžarske sta mu dokaz sovjetskih načrtov proti Jugoslaviji, če se bi po Titovem odhodu ponudila za to priložnost.

Priložnosti nemara ne bo, ker je v Komunistični partiji verjetno le še toliko discipline in toliko smisla za samoohrano, da bodo komunisti držali skupaj, ker morejo samo tako rešiti svoje glave, če že ne oblasti in položajev. Spori med posameznimi narodi Jugoslavije se zdijo v tujini veliko večji in ostrejši, kot doma. Ljudje tam vedo, da je treba živeti, zato posvečajo svojo prvo in glavno skrb pridobivanju življenjskih potrebščin, izboljšanju življenja, med tem ko se politike po slabih skušnjah zadnjih let zopet bolj ogibljejo. Seveda bi bilo napak, če bi mislili, da ne more priti do novarnega nacionalnega vretja ob prvem večjem popustu režimskega pritiska.

Brez notranjih nemirov na kako povabilo sovjetsko-satelitskih čet v Jugoslavijo ni računati. Večina jugoslovanskih komunistov se zaveda, da bi bilo življenje za nje v satelitski Jugoslaviji veliko slabše, kot je v "neuvrščeni".

Drugi in važnejši vzrok, da Moskva ne bo rinila v Jugoslavijo — morda niti tedaj ne, če bi bila povabljena — je v važnem položaju Jugoslavije. Njegova sprememba bi spremenila celotno ravnotežje sil, pa naj se Jugoslavija pridruži kateremu koli bloku že.

NATO si ne more privoščiti priključitve Jugoslavije sovjetskemu bloku, ne da bi se podal v nevarnost, da se mu zlomi celotno desno, oziroma južno krilo. Italija je namreč šibek člen, kjer je komunizem močan in bi morda prevladal, če bi mu bila sovjetska moč neposredna soseda! V poročilu o razgovorih Nixona in Brežnjeva ni vprašanje bodočnosti Jugoslavije omenjeno, toda le malo je verjetno, da o Jugoslaviji nista Nixon in Brežnjev izmenjala nobene besede, ko sta se razgovarjala o evropski varnostni konferenci in o konferenci za vzajemno, uravnovešeno zmanjšanje oboroženih sil v Srednji Evropi.

Vladimir Dedijer je pred začetkom obiska Brežnjeva v ZDA pisal v NYT o možnostih tajnega dogovora med ZDA in ZSSR o Balkanu in posebej o Jugoslaviji. Med tem pravijo poročila iz Beograda, da so se tam za povečanje stikov z ZSSR močno ohladili. To naj bi pomenilo povratek Jugoslavije v nevtralnejšo nevtralnost, kot jo je kazala v zadnjem letu.

Mnenja in vesti

iz Železnega okrožja

Piše Andrejček

DULUTH, Minn. — Po našem železnem okrožju v severnem-vzhodnem delu naše Minnesote je še vedno tu in tam važnih slavnosti in dogodkov, ki spominjajo na dela in gibanja naših slovenskih pijonirjev po teh krajih tekom zadnjih 125 let. O tem več slovenskih naselbin, župnij in drugih ustanov. Jih ni malo in mnogo truda slovenskih pijonirjev je investiranega v iste. V zgodovinskih opisovanjih jih je nekaj omenjenih, a vse premalo.

Mnogo naših sinov in hčere slovenskih pijonirjev teh krajih so na važnih javnih položajih vseh raznih poklicev. V kongresu v Washingtonu zastopa tukajšno okrožje slovenski sin John Blatnik. Več jih je na raznih državnih položajih naše Minnesote, po okrajih in mestih. Več župnij naše dulutske škofije vodijo potomci slovenskih pijionirjev.

V mestu Silver Bay, objezersko mesto kakih 45 milj gori severno-vzhodno od Dulutha, župnikuje Rev. John Golobich, na župnije Sv. Marije, ki je na Binkoštno nedeljo 19. junija slavil sreberni jubilej posvečenja v mašnika. Zelo priljubljen. V mašnika je bil posvečen 5. junija 1948 v katedrali Presv. Srca Jesusovega v Duluthu. Za tem je deloval na več župnijah po našem železnem okrožju, to na Hibbingu, v Kerricku, Gnesen, Lakevoodu in v Towerju. Zadnja leta pa v Silver Bayu.

Srebrnomašnik Rev. John Golobich je sin Mrs. Mary Golobich na Ely, pokojnega John Golobicha.

Jubilantu iskrene čestitke in še mnogo, mnogo let uspešnega delovanja v vinogradu Gospodovem!

* BLIŽAMO SE DNEVU, ko bomo proslavljali našo Neodvisnost. Pomenljiv dan je to za naše Z.D. Mnogo, mnogo pijonirjev tistih časov je prelilo kri in dalo svoja življenja za isto. Ob mislih na vse tiste žrtve, bo pred mnoge stopilo vprašanje: Kaj bi rekli k vsem tem kislim dogodkom v naših političnih krogih sedanjih dni? Kaj? Kaj? ... Odgovor na to, ni težko najti. Takrat je zahtevala borba žrtev, da so se kolonisti malo otresli napuhnjenih visokih angleških lordov. V sedanjih časih pa nam dogodki bolj in bolj šepetajo: Zdaj ste pa potrebni, da bi sape in vetrovi prave poštenosti, odpihale proč od vas take "politične poštenjake", ki nam povzročajo take dogodke in pojave, ki jih nismo veseli zdaj in jih nikdar z veseljem ne bomo mogli proslavljati... Kaj drugega naj bi se reklo k temu?

* KAM VOZI NAŠA gospodarska politika? Na njenem vozu smo vsi in bolj in bolj čutimo, kako ta voz skače in se trese po robatih cestnih ovinkih. Javnost pogovarjajo in troštajo, da bo bolje — da bomo privozili na bolj ravne ceste, a mesto ravnih je dan za dnem več krivulj in ovinkov.

Pred 45 leti je nas "troštal" pokojni predsednik Hoover: Bolje bo, bolje! Saj ni slabo! Na obnebjih bodočnosti se pa kaže, da se bo živelo bolje, da bomo imeli v vsakem loncu kokoš, v vsaki garaži pa po dve kari...

Kislih gospodarskih dnevov, pa ni hotelo biti konec vse tja do 1933. Še le novi predsednik F. D. Roosevelt jih je zaključil. Kako? Zaprlo se je za par dni razne zavode, poseglo se je v žepe, če je še kaj grošev v njih, jih sešteli in vse se je na novo začelo. Vzelo pa je par let, da se je oobrnilo na bolje. Počasi smo prišli do napovedanih dnevov, da smo imeli kokoši v loncih in prišli do vozil, nekateri do več vozil... Tako v tistih dnevih in letih.

Tistega gospodarskega "revmatizma" smo se pozneje malo otresli. Popolnoma ne. Otepali smo se ga z vsemi raznimi "pilulami", popustil je, malo smo se mu pa privadili. Zgleda pa, da je to nekaka dedna bolezen in gre rada od roda do roda. Neki šaljivec je pred nedolgim omenjal, da jo povzroča" premoča politična hrana", ki je premočna in ta zanese kaj rada neprijetne revmatične bolezni v naše žepe... Najbrže kar prav sodi. Raznih "političnih Hran" je res vse preveč, vse skozi od Bele hiše, do zadnjih vasi po vsej deželi. Kako in kdo bo znal zdaj prav "zdraviti" naše krize?

Velika težka naloga, ki bo nam vsem belila in sivela naše lase...

* ČE TI JE DOLGČAS, BERI TO-LE:

— **Iz starih časov.** — Dogodek se je primeril nekje blizu Ljubljane. Tja so najprvo prodrle razne novotarije, namreč v Ljubljano, odtam pa so se širile v okolico in ostale dele naše domovine. Bilo je v času, ko so se začele po svetu ženske lišpati z raznimi barvili, praški, dišavami, itd. Vsak je rada zgledala lepo, prijetno dišala, da je tako vzbujala pri fantih in možeh pozornost. Gospod Mihač je bil uslužben v nekem uradu v Ljubljani. Stanoval pa je z družino v predmestni vasi. Žena je bila radi njegovega uradniškega položaja ponosna in, ko so začeli oglašati razne lišpe si je iste nabavila in se z njimi pridno lišpala, da je zgledala bolj lepa in pa bolj gosposka. Imela sta sinčka Pepčka. Neko nedeljo popoldne, ga oče gospod Mihač vzame seboj v Ljubljano in sta šla v kino, kjer so prikazavali Indijance v bojni opremi s strahotno poslikanimi obrazi. Ko je Pepček to gledal, ga je bilo kar malo strah. Ko sta šla domov, je Pepček vprašal očeta:

"Ata, zakaj pa imajo Indijanci obraze poslikane?"

"Veš, to je navada," odgovori oče, "kadar gredo na vojsko, da sovražnike ubijejo, si pobarvajo obraze."

Naslednje jutro je Pepček videl, ko si je mama barvala lica. Prihitel je ves iz sebe v obednico, kjer je oče zajuterkoval, in je kričal:

"Ata, hitro, hitro, mama gre na vojsko..."

— — —

— **Odgovor na ugovor.** — V čevljarsko trgovino je prihitel zgodaj zjutraj gospod Natančnež, ki je dan preje kupil v trgovini nove čevlje. Ogorčeno pogleda prodajalca in mu pove:

"Ti vaši čevlji, ki ste mi jih prodali pa že tako škripljejo, da je kar preveč!"

Prodajalec pa mu odgovori: "Gospod Natančnež, potolažite se. Tega vendar ne morete zahtevati, da bodo vam čevlji za pet dolarjev prepevali, kakor kako primadona."

Andrejček.

Ob svežem grobu

EUCLID, O. — V torek, 19. junija, je zabrnel telefon in glas je povedal: Tilka Ropret je umrla! Onemel sem ob novici in v duhu me je objel spomin na zadnje srečanje z njo, ko me je ob pogrebu rajnega generala Ivana Prezlja povabila, da naj se jim pridružim v avtomobilu, ki ga je vozil Mr. Krepfl in žena Gloria, tajnica društva sv. Cirila in Metoda. Vsi skupaj smo se potem peljali na "All Souls" pokopališče in vso pot smo se pogovarjali. Slučaj je hotel, da smo se na pokopališču poslovili, ker sem se jaz za pot domov pridružil drugemu vozniku. Takrat sva se zadnjič videla...

Komaj leto in pol je preteklo, odkar smo v veselem razpoloženju slavili zlati jubilej poroke. Pa kmalu po tem jubilejnem slavlju se je njenemu možu Johnu in njej zdravje pričelo slabšati, da je od tistega časa morala parkrat v bolnišnico. Izgledalo pa je, da je njen ljubljeni mož še v večjih težavah. Ponovno ga je zadela kap in je bil odvisen od njene pomoči in oskrbovanja. Tilka mu je lajšala trpljenje z vso vdanostjo zveste žene.

Božji odloki nam niso umljivi, zakaj je ona, ki je bila opora možu, pred njim odšla v večnost. Težko se je vživeti v zapuščenost, ki jo v žalosti občuti Ropretova družina, saj jo tudi vsi prijatelji in znanci zelo pogrešamo. Z njenim odhodom nam bo manjkalo nekaj, saj je bila do vsakega vedno dobra. Ob njeni govorici me je vselej obšla radost. Vsako misel je znala izraziti tako iskreno, da si čutil nje vpliv. Posedovala je lepe lastnosti, bila je zvesta opora možu Johnu, posebno v času bolezni, bila je dobra mati svoji družini. Udejstvovala se je mnogo let kot tajnica društva sv. Cirila in Metoda K.S.K.J., bila je znana, da je znala pripraviti izvrstno pecivo in krofe. V dramatskih nastopih na odrih je znala pokazati svojo šegavost in je vedno s pristnim igranjem podajala svoje vloge v igrah. Kot globokoverna žena je svoje otroke vzgojila po krščanskih načelih.

Številni sorodniki in znanci so jo prišli pokropit. Cerkveni pogrebni obredi so bili opravljeni v cerkvi sv. Pavla, v katero faro so spadali. Sv. mašo Vstajenja je daroval misijonar Rev. Edy Roberts (sin sestre Katarine, ki je umrla lansko leto). V lepem govoru se je poslovil od svoje tete. Na koru pa nas je presenetilo lepo petje. Pela je ena sestra Trohovih (dve sta pri uršulinkah), ki so v sorodstvu s pokojno. V prezbiteriju je bil pri sv. maši tudi njih (Ropretovih) prijatelj župnik sv. Kristine Rev. Joseph Čelesnik.

Smrt je, če jo gledamo s človeške strani, nepopravljiva izguba vsega, kar nam je drago na tej zemlji. Smrt je uničenje vsega.

Toda če jo gledamo s stališča Kristusove smrti, postane zadnje veliko dejanje našega življenja. To je najlepša žrtev, ki jo more Bog od nas zahtevati. Kristus je umrl, toda po Njegovi smrti mora priti tudi naša, da se more izpolniti odrešenje.

Naj svojci ob tej izgubi najdejo tolažbo v obljubi večnega življenja. Vsi prijatelji se vam pridružujemo v žalosti, vendar vera nas uči, da je smrt samo telesna odsotnost, duhovno pa smo še tesneje povezani.

Ohranimo rajni Tilki Ropret lep spomin. Uživaj večno plačilo za svoja dobra dela, ki so šla s Teboj.

M. T.

Letošnji slovenski novomašniki

CLEVELAND, O. — Danes je velik praznik apostolov prvakov sv. Petra in Pavla. V škofijskih stolnicah v Ljubljani, Mariboru in Kopru so bili danes posvečeni letošnji slovenski novomašniki: 58 po številu. Od teh jih izhaja iz kmečkih družin 27, iz delavskih 25, iz uradniških 5 in 1 iz obrtniške. Enajst novomašnikov je bilo pred vpisom na bogoslovno fakulteto v drugih poklicih ali pa na visokih šolah. V naslednjem priobčujemo njihova imena, njihovo starost, škofijo odnosno red ali družbo, kateri pripadajo ter kraj in dan njihovih novih maš.

1. Adam Dragan (29), Ljubljana, n. maša: Dolnji Logatec, 29. junija, ob 17. uri.
2. Bedenčič Anton (27), salezijanec, Ljubljana-Kodeljevo; 8. julija ob 9. uri.
3. Berložnik Ernest (24), Maribor, n. maša: Prevalje, 1. jul., ob 9. uri.
4. Bezgovšek Martin (29), Maribor. n. maša: Breze nad Laškim, 22. jul. ob 10. uri.
5. Cej Ciril (27), Koper, nova maša: Ravnica, 8. jul. ob 10. uri.
7. Čož p. Kazimir (31), frančiškan, n. maša: Ljubljana-Šiška, 1. jul. ob 10. uri.
8. Fajdiga Anton (27), Ljubljana, n. maša: Semič, 1. jul. ob 10. uri.
9. Ferlic Anton (25), Ljubljana, n. maša: Svibno-Jagnjenica, 30. sept. ob 10. uri.
10. Firšt Jože (24), Maribor, n. maša: Sv. Frančišek na Stražah, 1. jul. ob 10. uri.
11. Gerič Jože (26), Maribor, n. maša: Črenšovci, 15. jul. ob 10. uri.
12. Grden Milan (26). Ljubljana, n. maša: šentvid pri Stični, 15. jul. ob 9. uri.
13. Gril Janez (26), Ljubljana, n. maša: Dolenjske Toplice, 1. jul. ob 10. uri.
14. Guna Vinko (26), Ljubljana n. maša: Mengeš, 1. jul. ob 10. uri.
15. Hočevar Stanislav, salezijanec, n. maša: Škocjan, 1. jul. ob 10. uri.
16. Ivanušič Jurij (25), Ljubljana, n. maša: Preloka, 8. jul. ob 10. uri.
17. Jakopič Marjan (24), Koper, n. maša: Deskle, 1. jul. ob 10.30.
18. Klobčar Avgust (26), Ljubljana-Novo mesto, n. maša: Šmihel, 1. jul. ob 9. uri.
19. Koželnik Rudi (34), Maribor, n. maša: Sv. Peter v Zavodnjem. 15. jul. ob 10. uri.
20. Kralj Rafko (25), Ljubljana, n. maša: Šentvid pri Stični, 1. jul. ob 9. uri.
21. Kramer Jože (38), salezijanec, n. maša: Bistrica ob Sotli, 15. jul. ob 10. uri.
22. Krašovec Tone (24), Maribor, n. maša: Sv. Križ v Rogaški Slatini, 1. jul. ob 10. uri.
23. Kretič Boris (24), Koper, n. maša: Postojna, 1. jul. ob 10. uri.
24. Krof Slavko (25), Maribor, n. maša: Prevalje, 1. jul. ob 9. uri.
25. Letonja Franc (27), lazarist, n. maša: Žetale, 1. jul. ob 10. uri.
26. Markelj, p. Alojz (32), jezuit, n. maša: Srednja vas v Bohinju, 1. jul. ob 10. uri.
27. Mencingar Jože (24), Maribor, n. maša: Šoštanj, 8. jul. ob 10. uri.
28. Meško p. Franc (25), minorit, n. maša: Polenšak, 8. jul. ob 10. uri.
29. Miklavčič Jože (21), Ljubljana, n. maša: Šentjernej, 1. jul. ob 9. uri.
30. Miklič Janez (25), Ljubljana, n. maša: Vel. Lašče, 1. jul. ob 10. uri.
31. Milavec France (30), Ljubljana, n. maša: Ljubljana-Sv. Peter, 29. jun. ob 16.15 uri.
32. Nemac Milan (27), Koper, n. maša: 1. jul. ob 9. uri.
33. Novak p. Avguštin (27), cistercijan, n. maša: Višnja gora-Dedni dol, 1. jul. ob 10. uri.
34. Oberstar Janez (24), Ljubljana, n. maša: Ljubljana-Moste, 1. jul. ob 9. uri.
35. Pečnik Franc (25), Maribor, n. maša: Sv. Florijan v Doliču, 1. jul. ob 10. uri.
36. Peršak Marjan (26), Maribor, n. maša: Iljaševci pri Ljutomeru, 1. jul. ob 10. uri.
37. Podkrajnik Alojz (25), Maribor, n. maša: Luče ob Savinji, 8. jul. ob 10. uri.
38. Pogačnik Janez (27), Ljubljana, n. maša: Kranj, 30. sept. ob 18. uri.
39. Pucelj p. Jože (28), jezuit, n. maša: Ljubljana-Bežigrad, 1. jul. ob 10. uri.
40. Remše p. Matija (24), frančiškan, n. maša: Ljubljana-Marijino oznanjenje, 1. jul. ob 9. uri.
41. Rojnik Ivan, Maribor, n. maša: Braslovče, posvečen 6. jun. 1973 v Rimu, 1. jul. ob 10. uri.
42. Roman p. Stane (31), jezuit, n. maša: Kovor, 8. jul.
43. Ružič Mirko (26), Maribor, n. maša: Murska Sobota, 22. julija.
44. Sarjaš Martin (23), Maribor, n. maša: Črenšovci, 8. jul. ob 10. uri.
45. Seničar p. Franci (25), frančiškan, n. maša: Ljubljana-Vič, 8. jul. ob 10. uri.
46. Strašek Franc (24), Maribor, n. maša: Sv. Križ v Rogaški Slatini, 15. jul. ob 10. uri.
47. Sušnik Rado (25), lazarist, n. maša: Šmartin pri Kranju, 15. jul. ob 10. uri.
48. Svetko Drago (25), Maribor, n. maša: Polzela, 15. jul. ob 10. uri.
49. Škoflek Mirko (25), Maribor, n. maša: Polzela, 8. jul. ob 10. uri.
50. Štrukelj Zdeno (25), Koper, n. maša: Studeno, 8. jul. ob 10. uri.
51. Šuštar France (24), Ljubljana, n. maša: Cerklje na Gorenjskem, 1. jul. ob 10. uri.
52. Trpin Anton (31), Ljubljana, n. maša: Rovte, 8. jul. ob 10. uri.
53. Turk Srečko (27), Ljubljana, n. maša: Zagorje ob Savi, 1. jul. ob 10. uri.
54. Urbanič Jože (25), Maribor, n. maša: Sv. Ana v Slov. goricah, 8. jul. ob 10. uri.
55. Vrisk Tone (25), Maribor, n. maša: Vojnik, 8. jul. ob 10. uri.
56. Zadravec p. Stane (27), minorit, n. maša: Miklavž pri Ormožu, 15. jul. ob 10. uri.
57. Zupančič Jože (26), lazarist, n. maša: Raka, 8. jul. ob 10. uri.
58. Zver Stanislav (26), Maribor, n. maša: Turnišče, 22. jul. ob 10. uri.
59. Žagar p. Janko (29), frančiškan, n. maša: Ljubljana-Vič, 1. jul. ob 10. uri.

Zaloge premoga rastejo

Poročilo evropske skupnosti za premog in jeklo predvideva možnost, da pride v rudarstvu EGS do velike krize. Velika Britanija in ZR Nemčija bosta imeli do konca leta velike zaloge premoga, kajti povpraševanje po tem gorivu v EGS upada.

Tako bo imela Velika Britanija zaloge od 20 do 25 milijonov ton, ZR Nemčija več kot 30 milijonov ton.

MISIJONSKA SREČANJA IN POMENKI

162. Naša soodgovornost

Škof Simon Hien z novoposvečenimi diakoni v Dalatu v Južnem Vietnamu.

Takole razmišlja pionirka Šubljeva 13. junija, z nami vsemi: "Brat, sestra: kot člana svete Cerkve, sva soodgovorna za njeno rast in utrditev. Jezus nam govori o gorčičnem zrnu, ki skali, se razraste in razpne svoje veje... To je podoba tega, kar Bog pričakuje od MZA.

Sv. Pavel razlaga, kako VSI UDJE telesa trpijo, če je eden bolan. Vsak mlačen katoličan HROMI VSO CERKEV! Če se pa še tako preprosta in skrita duša trudi živeti tesno združena z Bogom, sredi vsakdanjih opravil — KREPI in pospešuje razvoj vsega Skrivnostnega Telesa Kristusovega — sv Cerkve.

Vsak izmed nas lahko uresni- pregovor: 'Česar je polno srce, o tem usta rada govore'... Zato uporabimo neprisiljeno, toda z veseljem: SREČANJA, OBISKE, POGOVORE, PISMA, TELEFON, PRIREDITVE, da zanetimo misijonsko iskrico ljubezni med prijatelji, sosedi; pri delu, v tovarni, uradu, šoli, organizacijah, v župniji itd.

Spomnimo se, kot molimo v SPOVEM SE, v začetku sv. maše, v novi liturgiji po Vatikanskem koncilu II, da bo najtežje dati nekoč odgovor Bogu za OPUSTITVE v našem kratkem zemeljskem življenju. Naj nam Marija, naša nebeška Mati, pomaga to razumeti!

5. junija smo bili skupaj pri mizi ob večjem zborovanju, s škofom iz Osorna in škofovim tajnikom iz Araucania. Pa me je pogovor zanesel k misijonom. Povedala sem jima o MZA, o vzgoji domače duhovščine v misijonih, da zbiramo znamke v pomoč misijonom itd. Oba sta se takoj sama priglasila, da bosta od zdaj naprej vse znamke pošiljala za MZA. MZA pa prosim, da jih vključi med sodelavce in med molitve. Kajne?"

Ob letošnjem FATHER'S DAY 17. junija sem pri sv. mašah v pridigah poudaril vso lepoto OČETOVSTVA, kot ga katoličan, s pomočjo milosti, zlahka dojame iz skrivnosti delovanja Presvete Trojice v naših dušah. Pisatelj Karel Mauser je v AD 15. jun. nanizal nekaj klenih misli ZA OČETOVSKI DAN. Tudi brez očeta mi ne bi obstojali in prejeli iz božjih rok življenja. Blagor otrokom, ki imajo dobrega očeta! Molimo zanje!

Na praznik apostolov sv. Petra in Pavla 29. junija pa pomislimo še posebej na mašniška posvečenja, ordinacije. Sv. Duh bo s polaganjem rok mnogih škofov, na vseh koncih sveta, dal Cerkvi božji številne novomašnike. Nadškofija v Philadelphiji je imela letos 45 in sosednja škofija Allentown 12 novomašnikov. Kardinal Krol je srečen dejal, da je to rekord za več kot 30 let.

V Sloveniji jih bo spet lepo število. Med njimi bo posvečen v ljubljanski stolnici diakon Stanko Rozman, ki bo ponovil novo sv. mašo 19. avg. v Torontu, kjer je študiral po prihodu iz Zambije in kjer bo čez eno leto svoje bogoslovske študije končal. V Mariboru bo ordiniran bivši predsednik misijonskega krožka v Ljubljani, diakon Franci Strašek iz Rogaške Slatine, ki je goreče sodeloval z MZA in tudi v Mariboru misijonsko zadnji leti pioniril. Miss Ivici Tominc iz Clevelanda je MZA zelo hvaležna, da je spet kupila brevir za tretjega od novomašnikov, ki si je še želel angleškega, kot nam je g. Franci sporočil predčasno.

Ko so naše molitve in čestitke ob ordinacijah z vsemi, ki bodo kot duhovni očetje pospeševali rast mnogih duš v Kristusovi ljubezni, kot posredniki med Bogom in ljudmi, ob dnevni daritvi sv. maše, razlaganju evangelija, delitvi zakramentov in duhovnem vodstvu vseh, ki so ga željni, ne pozabimo moliti, posebej v teh kritičnih časih za stanovitnost vseh, ki so že leta mašniki. Naj Marija varuje vse v zvestobi!

Eden najbolj zvestih pionirjev dobrega med nami in od začetkov vnet garač v MZA, dr. Jože Basaj, je dotrpel na Koroškem. AD 18. jun. je obširno poročala o sv. maši zanj v New Yorku, v okviru LIGE, ki jo je s tako ljubeznijo vodil dolga leta. Obiskal sem ga v Liginem središču in stopil takrat še v atelje kiparja Franceta Goršeta, ki mi je malo preje izdelal lep kip škofa Barage za mojo sobico. Ko najdem čas, bom izbral iz njegovih pisem nekaj čisto njegovih misli, za nas vse. Naj njegova prisotnost v nebeški MZA kliče blagoslov nad našimi napori za njeno rast po vsem svetu.

Ko molimo za njegovo dušo, če bi še kaj potrebovala, ne pozabimo na dušo rajnega župnika Vitala Voduška iz Kalifornije in Mary Ann Rihtar, nadebudne mladenke iz pionirske družine Rihtarjevih v Clevelandu, ki je svoj tek dokončala in v kratkem izpolnila, pri 20 letih, svojo življenjsko poslanstvo. Vklenimo tudi Nežo Duhovnik, v Sloveniji umrlo teto velikega MZA dobrotnika g. Lojzeta Jenka iz New Yorka in Petra Rozmana, iz pionirske družine Antona, sr. Antonije in Rozmanove družine iz Euclida. Naj bo Bog usmiljen vsem, ki so mu v življenju, po svojih močeh, skušali služiti in delati dobro za rast Njegove Cerkve.

Molimo tudi za zdravje Francita Coffelta, sina pionirske družine v Milwaukeeju.

Ob začetku počitnic se začenjajo tudi pikniki, obiski, srečanja. Molimo za lepo vreme za MZA clevelandski piknik v Genevi 15. julija in mis. piknik v Triglavskem parku, v Milwaukeeju 22. julija. Rezervirajmo si čas že vnaprej. Sv. maša bo na obeh piknikih ob dvanajstih. Kupujmo tudi listke čimpreje, da uspeh piknikom zagotovimo. Letos v Clevelandu ne bo telička dobrih Pustotnikovih, ki je lani delal mlajšim in nam vsem veselje.

Sam nameravam začeti svoje misijonske počitnice z Greyhound busom po 4. juliju, ko odidem v Toronto. 7. julija popoldne ob 4. uri bom blagoslovil v cerkvi Brezmadežne s Čudodelno svetinjo sv. zakon med mladim učiteljem Vidom Rovanškom iz Sudburyja, ki je bil pred leti ob misijonih še droben ministrant, in Magdaleno Juha, iz Toronta. Obiska pri Juhovih ob prvem velikem misijonu v Torontu se še spominjam. A nisem gotov, če je bila Magdalena že rojena. Organist Vid Rovanšek pa leta pioniri in prepeva ter orgla v fari, kjer smo imeli toliko lepih duhovnih srečanj, z mnogimi rojaki Sudburyja dobre volje. Marija, njegova žena, je moja sorodnica in se je spominjam iz dneva svoje nove maše. Vsa ta leta ona tudi MZA krepi, s pomočjo sv. Duha, kjer živi. Je iz fare na Igu, od koder moje rajne mame, Karoline Šušteršič, izhaja.

V Toronto bom prišel vsaj kak dan preje in ostal čez nedeljo, ko odidem v Cleveland za piknik MZA in srečanja z mnogimi pionirji aktivne clevelandske skupine. Do seje, v sredo po pikniku, ki bo menda zvečer v fari Marije Vnebovzete, bi rad ostal med njimi. V obeh krajih me lahko vsak doseže v župniščih. Telefon je zastonj.

Pred piknikom v Milwaukeeju 22. julija bi se zelo rad ustavil v Chicagu in Jolietu. Po njem pa nameravam v Gilbert in Minneapolis, da povsod srečam čim več MZA pionirjev in sodelavk ter se posvetujemo, v iskrenem dialogu, o MZA in njenih načrtih ob 10-letnici in v letih pred nami. 29. julija moram biti službeno spet v Princetonu.

Družini Johna Tusharja in Vladimirja Seška iz Gilberta pošiljata pravkar tole vabilo: "We invite you to share the joy of marriage with us at the Nuptial Mass uniting our chidren, Mary Ann and John Joseph", 7. julija ob dveh popoldne v St. Joseph's Catholic Church, Gilbert, Minn. Vsa MZA se raduje in moli, da bi vsi ti mladi, ki odhajajo v novo družinsko življenje, odnesli s seboj vsaj nekaj pionirskega duha njihovih staršev. Ko sva leta 1952 poleti z go. Anico delala prve načrte za misijonsko sodelovanje v širšem obsegu, je bil mali John Jr. v njenem naročju. Res, čas brzi v večnost in kako tolažilno je, če ga znamo prav izrabiti!

Rev. Charles A. Wolbang, C.M.
St. Joseph's College
Box 351
Princeton, N.J. 08540

Tiskovni sklad A.D.

Marija Ribic, Cleveland, O., je darovala $1 za tiskovni sklad, ko je obnovila naročnino. Hvala!

*

Vinko Burger, N.Y., je daroval $2, ko je obnovil naročnino. Lepa hvala!

*

Dr. Frank Kern, Euclid, O., je darovai $7 za tiskovni sklad, ko je obnovil naročnino, s pripombo, da je on najstarejši bralec AD, od leta 1908, ko se je imenovala Clevelandska Amerika. Prisrčna hvala, doktor!

*

G. Stanislaus I. Mally, Fairfield, Conn., je daroval $2 za tiskovni sklad, ko je obnovil naročnino. Hvala!

*

Mrs. Katherine Jaksic, Cleveland, O., je darovala $1 za tiskovni sklad, ko je obnovila naročnino. Lepa hvala!

*

G. Matevž Tominec, Cleveland, O., je daroval $2, ko je obnovil naročnino. Najlepša hvala!

*

Mrs. Josephine Gruden, Leadville, Colo., je darovala $2, ko je obnovila naročnino. Pripomni, da je z A.D. jako zadovoljna in da ne more živeti brez nje. Srčna hvala! Nas veseli.

*

Mrs. Frances Valenčič, Madison, O., je darovala $1 za tiskovni sklad, ko je obnovila naročnino. Lepa hvala!

*

G. Joseph Dermasa, Warren, O., je daroval $2, ko je obnovil naročnino. Hvala!

*

G. Joseph Turk, Toronto, Canada, je daroval $2 za tiskovni sklad, ko je obnovil naročnino. Hvala!

*

G. George Pavlesic, Ambridge, Pa., je daroval $3 za tiskovni sklad, ko je obnovil naročnino. Je naš dolgoletni naročnik, ki rad prebira zanimive novice v katoliškem duhu. Najlepša hvala!

*

G. Frank Jerina, Toronto, Canada, je daroval $2 za tiskovni sklad, ko je obnovil naročnino. Lepa hvala!

*

Valentin Kalan, New York, N.Y., je daroval $2 v tiskovni sklad A.D., ko je obnovil naročnino. Srčna hvala!

*

Mrs. Margaret Baron, Geneva, O., je darovala $2 v tiskovni sklad AD, ko je obnovila naročnino. Iskrena hvala!

—o—

Male Help Wanted

Male Help Wanted
to work five hours a night, with cleaning experience and own transportation. Willowick area.
Call 951-3300
(128)

Gradbeni delavci
Izkušeni v gradnji kanalov in drugega dela pod zemljo, najmanj 3 leta izkušnje. Dobra plača in obrobne koristi. Javite se prosim na: Box 123, American Home, 6117 St. Clair Ave., Cleveland, Ohio 44103.
(x)

Oglašajte v "Amer. Domovini"

For Sale
6 Room Single, St. Clair 66th
Call 481-0654—6 to 8 p.m.
—(128)

Help Wanted Male or Female

HELP WANTED
High school graduates for sales training for dental supply house
JOHNSON-STIPHER INC.
Call Bill Banfield 881-4250
(128)

JANITORIAL
Men and women for office cleaning. Good pay. Steady work. Experienced. Husband and wife teams also. Prefer some English spoken. Must have own transportation.
GREAT LAKES CLEANING SERVICES
12930 Lorain Ave. 671-3030
(128)

Help Wanted — Female

Delo za žensko
Radi bi dobili Slovenko za godpodinjstvo za strejšo žensko, v Parma, Ohio. Soba, hrana in plača. Priporočila. Kličite 843-3713 od 4. do 6. ure zvečer.
(128)

Help Wanted Female
LADY
for office cleaning.
Evenings — Call 398-5310
(128)

Delo za žensko
Išče se zanesljiva ženska, da bi gospodinjala starejšemu moškemu v Collinwoodu. Svojo sobo. Kličite 451-2500.

MALI OGLASI

NAPRODAJ
IMAM HARMONIKO, DOBRO OHRANJENO, IN PO CENI NAPRODAJ.
Kličite tel. 361-4139
—(128)

V najem
hiša pet sob za eno družino, samo odrasli. Kličite 731-9431 po peti uri.
(128)

ODPRTO V SOBOTO IN NEDELJO
OD 1. do 5.
19050 Pasnow Ave. v Euclidu, enostanovanjska hiša, šest sob, tri spalnice, v dobrem stanju, porč spredaj, dvojna garaža, dolg lot.
GEORGE KNAUS REALTY
481-9300 819 E. 185 St.

NAPRODAJ
hiša za dve družini, na 14113 Sylvia Ave, pet sob spodaj, pet sob zgoraj, Dajte ponudbo.
ZIDAN 4-4
blizu E. 185 ceste, ugrajene omare in garaže.
Zidana hiša
za eno družino, blizu E. 185 ceste, blizu bulevarda, $25,900.
Zidan v ospredju
bungalow, blizu Chardon Rd. deset let star, manj kot $30,000.
Zemlja naprodaj
tri akre na Harris Rd. blizu Highland Rd. 100x1400.
100x400 čevljev na Dock Rd. v Madison, Ohio, 800 čevljev severno od Route 20.
STREKAL REALTY
481-1100 405 E. 200 St.
(128)

KADAR KUPUJETE
ali prodajate hišo ali trgovino ali posestvo, lot ali farmo, za dobro postrežbo kličite staro, zanesljivo tvrdko. Če imate stanovanje za oddati, imamo ljudi ki so interesirani. Če živite ven iz mesta ali države in lastujete posestvo v Clevelandu. Vam tudi oskrbujemo Vašo posestvo. Osebna postrežba. Kličite
KNIFIC REALTY
820 E. 185 St. 481-9980
(20,29 jun)

V najem
pet sobni apartment na E. 74 St. Kličite po 5. uri 432-0792.
f-x)

Stanovanje oddajo
5-sobno stanovanje zgoraj oddajo na Bonna Avenue. Kličite tel. 881-2344. (25,27,29 jun)

V najem
Oddamo 3-sobno stanovanje, klet, spodaj, v bližini sv. Vida. Kličite 431-7884
—(27,29 jun)

V najem
Oddamo 4 sobe in kopalnico, plinsko ogrevanje, zgoraj na 6013 Bonna Ave. Vprašajte zadaj, zgoraj, na 6011 Bonna Ave., ali kličite 881-7122.
(128)

Laurich Realty ima zdaj 5 prodajalcev, ki govorijo Slovensko. Kadar kupujete ali prodajate posestva jih kličite na 431-1313.
(fx)

SVETOVIDSKA OKOLICA
Hiša za eno družino $9300, samo $50 naplačila.
Hiša za dve družini, 4-4 $7000.
Hiša za eno družino in dve družini na enem lotu, $14,000. Dohodek $235 na mesec
Posestvo z desetimi stanovanji, zidano, po pet sob vsako stanovanje, Dohodek $8664 na leto.
Hiša za štiri družine, na velikem lotu, $13,500.
Potrebujemo več hiš.
Kupci z gotovino čakajo.
Kličite nas!
A.M.D. REALTY
1123½ Norwood Rd. 432-1322
(Fx)

Kupimo
Radi bi kupili piano v dobrem stanju.
Kličite 361-4812
(128)

Lastnik prodaja
Na E. 185 St., zidana enodružinska, dvojna garaža, blizu šole, busa itd. Kličite of 3 do 7:30 zv. 486-6540.
(132)

Joseph L.
FORTUNA
POGREBNI ZAVOD
5316 Fleet Ave. 641-0046
Moderni pogrebni zavod
Ambulanca na razpolago podnevi in ponoči
CENE NIZKE PO VAŠI ŽELJI

CVETLICE ZA POROKE POGREBE IN VSE DRUGE PRILIKE
• Brezplačna dostava po vsem mestu • Brzojavna dostava po vsem svetu FTD
STARC FLORAL Inc.
6131 St. Clair Ave.
Telefon podnevi: 431-6474
Dom: 1164 Norwood Rd.
Telefon ponoči EX 1-5078
Smo tako blizu vas kot vaš telefon

SLOVENSKA BRIVNICA
(BARBERSHOP)
783 East 185 St.
JOHN PETRIČ — lastnik
se priporoča

ZAKRAJSEK
FUNERAL HOME CO.
6016 St. Clair Ave.
Tel.: ENdicott 1-3113

IZ SLOVENIJE
Gramofonske plošče • Knjige Radenska voda • Zdravilni čaji Spominčki • Časopisje • Vage na kilograme • Semena • Strojčki za valjanje in rezanje testa
TIVOLI ENTERPRISES, INC.
6419 St. Clair Ave. Cleveland, Ohio
431-5296

WILLOWICK
Centralna klimatizacija, kompletno karpetirana, dve spalnici spodaj, 15 x 25 čevljev velikosti spalnica zgoraj, dve kopalnici, pregrajena klet, rekreacijska soba, 2½ garaže. Pridite pogledat da se prepričate in vidite ta lep dom.
YAKKEL REALTY
32610 Vine St. Willowick
944-5440
(128)

How to make a relaxed 10-minute long distance call.

It's really very easy. Just, dial your call direct, without operator assistance, between 5 and 11 P.M., Sunday through Friday. (Rates are even lower after 11 P.M. and on weekends.)
By doing that, you'll be able to relax and enjoy your call. Instead of worrying about the cost.
Because when you follow those guidelines, a 10-minute call to California won't cost more than $2.60 plus tax.
So dial your long distance calls the less expensive way and relax. Even if you talk for 10 minutes.

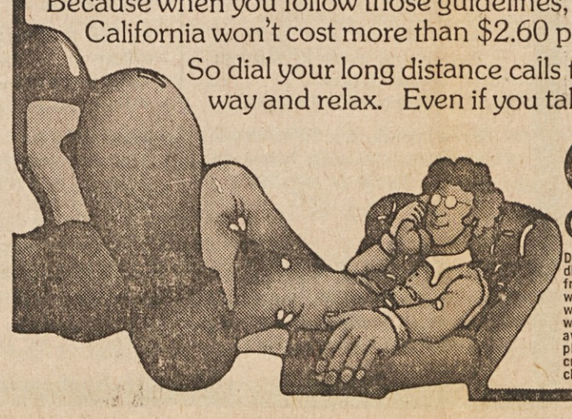

Ohio Bell
Dial-it-yourself rates apply on out-of-state dialed calls (without operator assistance) from residence and business phones anywhere in the U.S. (except Alaska and Hawaii) and on calls placed with an operator where direct dialing facilities are not available. Dial-it-yourself rates do not apply to person-to-person, coin, hotel guest, credit card, collect calls and on calls charged to another number.

AMERIŠKI AVTOMOBIL SI LAHKO NAJAMETE V JUGOSLAVIJI

Naše zastopstvo v Jugoslaviji je GENERALTURIST v Zagrebu. Glavni uradi za najemanje avtomobilov: v ZAGREBU: Zrinjevac 18, telefon 445-299; v LJUBLJANI: Gosposvetska 7, telefon 21-206, v BEOGRADU: Kneza Miloša 2, telefon 335-511.

Na razpolago so ameriški avtomobili znamke Chevrolet — opremljeni z modernimi napravami kakor: avtomatična transmisija, power steering. Avtomobili imajo ameriške registracijske številke: License plates.

Rezervirajte si avto sedaj, pravočasno, da boste mirni in sigurni, da Vas bo čakal že na letališču, kjer boste izstopili.

Potrebne podrobne informacije dobite pri Vaši potniški pisarni ali pa direktno pri nas:

M.G.S. AUTO RENTAL & LEASING CO.
4998 Lorain Avenue, Cleveland, Ohio 44102
Telephone: 961-7635 vsak delavnik od 7 a.m. do 9 p.m., ob nedeljah in praznikih pa od 10 a.m. do 5 p.m.

TONY KRISTAVNIK
PAINTING AND DECORATING
Telephone: 944-8436
Poletje je tu! Najboljši čas za barvanje vaših hiš! Preglejte vaše domove in pokličite nas za brezplačen proračun. Smo strokovnjaki!

Ameriška Domovina v prvem tednu julija zaradi počitnic osobja ne bo izšla

Naročnikom in vsem ostalim bralcem Ameriške Domovine vljudno naznanjamo, da ne bomo izdali lista v tednu 4. julija. Urad in tiskarna bosta zaprta od sobote 30. junija do ponedeljka 9. julija.

To bomo storili iz razloga, da bodo lahko dobili vsi naši uslužbenci toliko potrebne počitnice, kar bi bilo sicer nekaterim nemogoče, ker je število osobja premajhno, da bi moglo postopno na počitnice.

Dopisnike, tajnike društev in vse ostale prosimo, naj svoja poročila pošljejo preje, da jih bo mogoče pravočasno objaviti. Prosimo vse, da vzamejo to vest blagohotno na znanje.

RAZPOROKA

ROMAN

Spisal PAVEL BOURGET — Prevedel A. KALAN

Tudi očma je ton, v katerem je pastork govoril, zelo osupnil in čutil je že, da se pojavi nov dogodek v tej spletki, za katero je on videl le dvojni konec: Lucien morda ostane pri svojih iluzijah, tedaj bodo njegovo lahkovernost gotovo prepričali jasni dokazi, ki jih je dobil pri ministerstvu za notranje posle, ali pa prizna obupen sicer toda neizprosen, da je vse res, tedaj pa gresta nju pota narazen. Zato je s strahom poslušal mladeniča, svojega gojenca, ko je vedno živahneje nadaljeval:

"Povedal sem Mlle Planat, kar si mi ti pravil in sicer vse in prav tako, kakor si mi ti omenil... Bil si prav poučen. Mlle Planat je pred petimi leti res živela nekaj mesecev z M. Mejanom. Imela je dete, katero sedaj na svoje stroške vzgaja v Moretu. Tega mi je ni bilo treba izpraševati, sama me je prehitela in mi precej po prvih besedah izjavila, da je to res ter mi podala vse podrobnosti te svoje žalostne zgodovine... Ona bi bila to lahko tajila in jaz bi ji bil verjel. Toda niti trenutek ni imela te misli..."

"Težko bi ji bilo utajiti tako jasne poizvedbe," odgovori Darras. "No, ti si ji hvaležen za to njeno odkritost in prav imaš. Pravično je, da vsakemu človeku zaupamo in da si razlagamo njegova dejanja v najugodnejšem smislu. Toda opomnil bi vendar le, da je prišla s to svojo odkritostjo nekoliko pozno. Morala bi bila pač že preje govoriti."

"Zakaj?" vpraša Lucien. Očem se je sicer kazal mirnega, vendar pa je tudi on začutil ost: — "Torej zakaj?" ponovi Lucien vprašanje. "Iz kakega razloga? Predvčeraj si mi očital med razgovorom, da je ona moja ljubimka in da je tebi to dobro znano. Odgovoril sem ti, da je to obrekovanje in da se mi ne zdi vredno o tem dalje razpravljati... Danes sem popolno hladnokrven; in zagotovim ti s svojo častjo: včeraj je bilo prvič, da sem jaz z Mlle Planat govoril drugače, kakor se dijaki med seboj navadno razgovarjajo. Deset mesecev sva se videla skoro vsaki dan, po večkrat na dan in nikdar ji nisem omenil, da jo imam rad. Precej pričetkom je opozorila, da me neče nič več poznati, ako bi spregovoril kaj takega, kar ni v navadi med dobrimi, odkritimi tovariši. To dogovorjeno pogodbo sva držala oba. Zato ji kot mojemu tovarišu ni bi treba pripovedovati kakih ženskih skrivnosti, za katere se tovariši ne brigajo. Njeno razmerje z menoj je bilo v vsakem pogledu neoporekljivo. To je treba pribiti. Ako moramo po tvojem mnenju vsakega dobrohotno soditi, dokler se ne prepričamo o nasprotnem, tedaj moraš tembolj ceniti vrline pri onem, ki jih je dejansko pokazal. Ali je to pravično, da ali ne? Odgovori mi!"

"To je samo ob sebi umevno," reče Darras. Bil je razumen, odkrit in naravnost, zato mu je mrzelo vsako zavijanje. Ni prav vedel, kaj Lucien namerava. Vendar se mu je zdelo, da ne gre kar naravnost, da se izogiblje, zato reče precej razburjen: "Kaj prav za prav hočeš s tem?"

"Kaj da hočem?..." reče Lucien. "To-le: Da sem se opravičeno ustavil, ker si podtikal Mlle Planat stvari, o katerih sem vedel, da so popolno nasprotne njenemu značaju. Kaj takega tudi ni storila... Dovoli, da pojasnim," reče Lucien trdo, ko je poskusil očem nekaj ugovarjati. "Ti si izrazil ravnokar zelo važno misel, rekoč, da treba zaupati vsakemu človeku. Tako mora biti. Toda, kakor malo jih je v resnici, ki tako delajo. Ako se ženska vda možu izven zakona, tedaj takoj pravijo: priležnica mu je, ter jo obsodijo in zaničujejo... Ali pa priznaš, da je pri tem razloček, ali je to storila zaradi denarja ali iz ljubezni, in če iz ljubezni, ali je ta ljubezen samo čustvena ali plemenita, vzvišena, navdušena?... Da, kaj ne?... Ali priznaš, da so razen te vrste zveze mogoči vendar le še kaki drugi nagibi in ne le denar, čustvenost ali celo strast? Revolucijonarji so vzgojili kako dekle ter so mu dokazovali, da so sedaj veljavne družabne pogodbe vir vsega gorja in vseh hudodelstev. Prepričali so je, da je med temi pogodbami najslabša zakon. Za tako je torej prosta zveza prava oblika zakonskega življenja; taka zveza osvobodi moža in ženo, ne moralnosti, ampak laži. To veruje dekle globoko in do cela. Sreča se z zlobnežem, ki jo slepi, da se njegovi nazori popolno strinjajo z njenimi. Pridobi si njeno ljubezen, ponudi ji, naj združita svojo usodo, ter si ustanovita rodbino, kakor jo sama umevata, ne da bi se ozirala na pogodbe, katere pravi, da tudi on obsoja. Zlobnež pa prelomi besedo in pozneje žensko zapusti, slepar, pohotnež! Ona o tem ničesar ne ve in pritrdi. Ali misliš, da je ona vzela ljubimca? Ne. Ona se je omožila izven postave zoper postavo. Toda ta zveza je pa vendar le prav veljaven zakon. S tem sem ti povedal zgodovino o Mlle Planat... Ne ugovarjaj mi, da to vem samo od nje. Poznam glasove, ki ne varajo. S kako silo se je ustavljala obdolžitvi, s kako bolestjo to sem sam videl! Ne, ona me ni nalagala. Nikar pa ne misli, da sem brez uma. Prišel sem, zarotit te, da priznaš krivico, katero si storil nevede, sodeč to žensko, kakor si jo sodil, da to priznaš in popraviš..."

"Če bi bilo s priznanjem vse poravnano, tedaj rad to storim," odgovori Darras.

"Ti si govoril z Mlle Planat, ti si jo poslušal. Ti mi zatrjuješ, da je žrtva napačnih idej in da njena zmota nima nič nizkotnega na sebi. To vse ti rad vrjamem; toda tega ti pa ne morem pritrditi, da v isto vrsto stavis prosto zvezo in zakon."

"In kaj bi bila razlika?" vpraša Lucien.

"Ali si poslušen postavi, ali ji nisi poslušen, za to se gre," reče očem.

S strahom jasno spozna načrt, zanj nesmiseln, ki ga je zasnoval pastork. Ko vse to natanko spregleda, precej preneha prijenjavati, kakor je začel nasproti mladeniču, da bi se izognil prepiru. Zopet mu vzrasejo v duhu vsi vtemeljeni pomiselki, ki jih je dobil prve dni proti Berthe Planat. Ta ženska je bila še veliko bolj nevarna, kakor si je on predstavljal. Vendar ni maral govoriti o njej, ker je vedel, da takoj najde pred seboj zanorelega ljubimca kakor zadnjič. Pripravil se je pa, da se pokaže popolno hladnega glede načela, katero je sicer branil z vsemi silami. Bil je izmed onih, ki so živeli v napačni veri, da hočejo vse starodavne kreposti združiti s sistemom idej docela tem krepostim nasprotnim. V politiki so ti možje delali za red in za veliko domovino, v morali so sanjali in še sanjajo o stoicizmu in poštenosti, obenem so pa zagovarjali nazore, ki vodijo naravnost v anarhijo. Tako je bilo mogoče, da se je Darras oženil z razporočenko, dasi je bil iz prepričanja zagovornik družine; da je izpovedal in tudi pastorka vzgajal v veri, kakor si jo človek sam razlaga, a je bil skrajno občutljiv za ono buržoaško dostojanstvo, ki je bilo vrojeno vsem Francozom njegove vrste.

(Dalje prihodnjič)

—o—

— Kuba je nekako 90 milj oddaljena od Key West v Floridi.

— Nekako polovico govedine in teletine prihaja v ZDA na trg s farm, kjer se ukvarjajo pretežno z mlekarstvom.

V BLAG SPOMIN

PETE OBLETNICE SMRTI NAŠE LJUBE SOPROGE, MATERE IN STARE MATERE

MARY ZDEŠAR

ki je preminula 29. junija 1968.

Pet leta so minila,
odkar Te več med nami ni.
Žalostna so naša srca,
solze zalivajo nam oči.

Hladna zemlja Tebe krije,
srce ljubeče več ne bije.
Spomin na tebe še živi
in bo do konca naših dni.

Žalujoči:
TOMAŽ ZDEŠAR, soprog
HČERE, VNUKI in VNUKINJE
SESTRE in OSTALO SORODSTVO

Cleveland, O. 29. junija 1973.

V BLAG SPOMIN

OB PETI OBLETNICI ODKAR JE V GOSPODU PREMINULA NAŠA LJUBLJENA SOPROGA, MATI IN STARI MATI

FRANCES JANCAR

Izdihnila je plemenito dušo dne 29. junija 1968.

V miru božjem zdaj počivaj,
draga, nepozabna nam,
v nebesih rajsko srečo uživaj
do svidenja na vekomaj.

Žalujoči:
soprog JOHN JANCAR,
hčerka FRANCES,
poročena RYMUT, zet EDWARD,
hčerka MILLIE,
vnukinja FRANCES,
vnuki EDWARD JR.
JAMES in JOHN RYMUT

Cleveland, O. 29. junija 1973.

V BLAG SPOMIN

PRVE OBLETNICE SMRTI MOJEGA LJUBEGA MOŽA, OČETA IN STAREGA OČETA IN BRATA

Frank Kosec St.

ki je umrl 29. junija 1972

Leto dni je že minilo,
odkar si nas zapustil Ti,
oh, kako prazno je življenje,
ko Te več med nami ni!

Dragi mož in ljubi oče,
na grob spomini nam hite,
počivaj mirno v hladnem grobu,
pri Bogu večno veseli se.

ANNA, Soproga
Otroci, Vnuki in vnukinje,
Brat in sestre

Cleveland, O. 29. junija 1973.

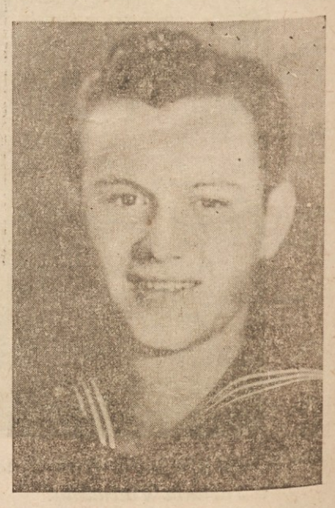

V BLAG SPOMIN

30. OBLETNICE SMRTI NAŠEGA LJUBLJENEGA SINA IN BRATA

Joseph F. Pozelnik

ki je mlad umrl v boju za domovino dne 2. julija 1943. leta.

Spominjamo se srečnih dni,
ko živel Ti med nami si,
Kako smo zvesto Te ljubili,
prezgodaj smo Te izgubili.

Žalujoči:
ANGELA — mati
ANGELA ZNIDARSIC — sestra
EDWARD — brat
NEČAKI, SVAKINJA, SVAK

Cleveland, O. 29. junija 1973

V blag spomin

16. OBLETNICE ODKAR JE UMRL NAŠ LJUBLJENI SIN IN BRAT

John F. Jalovec

ki je odšel k Gospodu 8. julija 1957. leta.

Kako so prazni dnevi,
v domu prazno vse,
odkar odšel si v dvore srečne.

A v srcu vedno še gori
ljubeč spomin na Te,
kot živ plamenček luči večne.

Prinesli smo na grob Ti
rdečih rož —
še srca krvavijo.

A v voljo božjo vdani vsi
plačilo večno, večni mir
pri Bogu Ti želimo!

Žalujoči:
ANNA — Mati
ANNA por. KRETIC in JENNIE por. STERLE — sestri
nečaki in nečakinje
OSTALO SORODSTVO

Cleveland, O., 29. junija 1973.

V blag spomin

29. OBLETNICE SMRTI NAŠEGA NIKOLI POZABLJENEGA IN VEDNO OD NAS LJUBLJENEGA NESREČNEGA SINA, BRATA IN NEČAKA

CORP. FRANK HREN-A

ki je v boju nekje v Nemčiji za svobodo in ljubezen svoje domovine žrtvoval svoje mlado življenje 29. junija 1944 v najlepših letih

Kruta vojna, kaj si storila,
kako neusmiljen je tvoj meč,
sina brata, nečaka si ugrabila
za nedolžno žrtev izbrala si ga.

Spočij se v zemlji tuji,
sin, nečak in bratec dragi,
saj križ nam sveti govori,
da vid'mo se nad zvezdami.

Tvoji žalujoči:
BRAT in SESTRA
ter Tvoja žalujoča teta
MRS. ROZI MALOVAŠIČ.

Cleveland, O. 29. junija 1973.

V blag spomin

20. OBLETNICE SMRTI NAŠEGA DRAGEGA SINA

VLADIMIR MIHELCIC

umrl 2. julija 1953

Dvajset let je že minilo
odkar si, dragi, šel od nas,
a vedno svež spomin je na Te,
pogrešamo Te vsaki čas.

Sladka nam je misel na Te,
na ljubeči Tvoj nasmeh,
na besede ljubeznive,
ki imel si jih do vseh.

Žalujoči:
ANTON in AMALIA, starši
bratje in sestre

Cleveland, Ohio, 29. junija 1973.

V BLAG SPOMIN

OB TRETJI OBLETNICI SMRTI DRAGE ŽENE IN MAME

Ivana Staniša

ki je umrla 5. julija 1970

Srce Te kliče, v duhu gleda
ljubeči, vdani Tvoj obraz,
v ljubezni, ki si se za nas
razdala, v naših srcih Ti živiš.

Nikoli Te ne bomo pozabili
in vedno bomo Te ljubili,
kot si Ti ljubila nas.

Žalujoči:
mož FRANC
otroci: FRANCE, MARIJA, JOHN, LOJZE, JOŽI, SILVO
vnukinja: JOŽEFA in
ostalo sorodstvo

Geneva, O. 29. junija 1973.

V BLAG SPOMIN

13. OBLETNICE SMRTI NAŠEGA DRAGEGA SOPROGA, OČETA IN SINA

JOSEPH ADAMITCH

ki je preminul 13. junija 1960.

13. let je že preteklo,
odkar Te več med nami ni,
Bog odvzel nam je soproga,
očeta in sina,
srca Tvoje našlo je pokoj.

Blag spomin na Tebe, dragi,
živel z nami bo do konca dni,
a duša Tvoja že pri Bogu
prosi za nas milosti.

Žalujoči:
PATRICIA, soproga
KATHLEEN, hčerkica
Mary ADAMITCH CASSERMAN
mati

Mentor, O., 29. junija 1973.

28. OBLETNICE PRERANE SMRTI NIKDAR POZABLJENEGA SOPROGA

JOSEPH ADAMITCH

Svoje mile oči je zatisnil za vedno dne 20. junija 1945.

28. let je že minilo,
odkar si Ti zapustil nas,
srce predrago je zastalo,
utihnil je Tvoj sladki glas.

Sonce naj na trato sije,
kjer počivaš, dragi, Ti,
duša pa naj srečo uživa,
tam v rajski večnosti.

Žalujoči:
Mary ADAMITCH CASSERMAN
soproga

Mentor, O., 29. junija 1973.

14. OBLETNICE SMRTI MOJE DRAGE, NEPOZABNE MAME

MARY KRALL

ki je preminula 15. avgusta 1959.

Minilo je že 14. let,
kar Tebe od nikoder ni!

Kje si, moja ljuba mama,
kje je mili Tvoj obraz,
kje je Tvoje skrbna roka,
ki za me skrbela je vsak čas?

Moja mamica predraga,
šla si proč od mene,
črna zemlja Te pokriva,
kako jaz pogrešam Tebe!

Žalujoči:
Mary ADAMITCH CASSERMAN
hčerka

Mentor, O., 29. junija 1973.

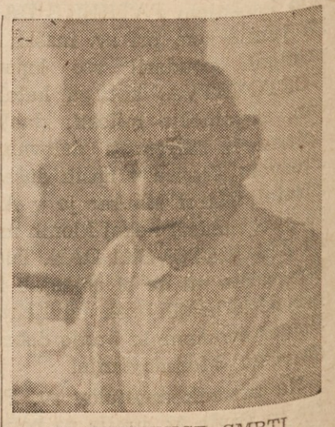

13. OBLETNICE SMRTI MOJEGA LJUBLJENEGA OČETA

JOSEPH KRALL

ki je preminul 15. julija 1960.

Grob je že prerasel s cvetjem,
sveti mir pa krog in krog,
Ti pa spavaš pod zavetjem,
nad Teboj pa ljubi Bog!

Spavaj tiho v mirnem grobu,
Bog Ti večni pokoj daj,
upamo, da v svetem raju
združimo se spet s Teboj!

Žalujoči:
Mary ADAMITCH CASSERMAN
hčerka

Mentor, O., 29. junija 1973.

For Freedom and Justice...

AMERIŠKA DOMOVINA

AMERICAN HOME

AMERICAN IN SPIRIT FOREIGN IN LANGUAGE ONLY

SLOVENIAN MORNING NEWSPAPER

JAMES V. DEBEVEC, Editor

The opinion expressed by writers in the American Home are their own and not the official standpoint of the editor nor the paper.

JACOB STREKAL

BE THANKFUL FOR GARY DEE, BOB DOLGAN, JOHN URBANCICH, JAKE STREKAL

In the last few weeks I again have received numerous letters and phone calls.

It is impossible to quote all of them. But from Pompano Beach, Florida they write. "Dear Mr. Strekal, thank you very much. We are enjoying the American Home newspaper and the articles you write are very interesting. Hope this letter finds you and your family in the best of health."

From Dayton, Ohio, I received the following. "Yes indeed I do read your articles. While I understand your frustrations, it is my impression they are getting you down and causing a negative turn in the direction of your thinking. What attracted me originally to your articles was the positive and encouraging attitude that they manifested."

Thanks to all who wrote and called. You give me more inspiration to continue, while a few were critical of the party politician and yes men councilmen.

We should be thankful in all of Metropolitan Cleveland where we have men like Gary Dee Gilbert of radio station WERE, Robert Dolgan of the Plain Dealer, John Urbancich of Euclid News and Collinwood Scoop newspaper, as well as Jacob Strekal in American Home.

The people of Cleveland are fortunate in having Ralph Perk as their mayor, and men like Councilman Kucinich, Lombardo and a few others.

I plead, watch your councilman. If he is a party yes man, dump him.

A councilman is elected to represent you the taxpayer, not the controlled party. The party has ruined Cleveland. Now soon Cleveland and Euclid will be termed as the mistake by the lake, as Euclid's mistake is already along the lake, and soon to be taken over by the governments CMHA.

Another good representatives of the people in all Cuyahoga County is George Voinovich, whose proposal (as outlined in last week's American Home) to give all Ohio senior citizens a flat $5,000.00 reduction in real estate tax valuation is in jeopardy because of democratic control of the house of representatives. I call on all of my fellow senior citizens, do not vote for party yes men. Party yes men do not pay enough taxes. They give themselves exemptions and raises.

It's time you get a tax break, not a back break like you had the last 60 or more years.

You, Mr., Mrs. senior citizen, it's time you voted for a less popular independent candidate. Your party controlled senators and congressmen do not have the limited income provision attached to their pension, why should you have a $2100 limit. The politicians income is unlimited. Call your representative, let him know, tell him you want the same equality he has for him.

JOE WOODS

SERIOUS QUESTION

Since I have been working in a boys school, I have had many serious and commical situations happen; with all these young men among us, you get to see a set pattern: an unwanted child, born out of wedlock, a drinking, runaway father; and most of all unloved. And then we are expected to give them in one year what they have been lacking through life, which in my mind is a tall order and yet it has to be done; if not, the young man would take his problem back to the community.

But, I am getting ahead of my story; the serious one I do not care to mention for they are the failures of our society.

John Jones, let's say for the lack of a better name, came in front of me; I meet each youngster individually and try to talk to them hoping to make them feel at ease. Well, Johnny came in front of me and I began my speech; I told Johnny it will cost the taxpayer at least $9,000 to raise him; he will have an individual room, good doctor care and the best dentist, the best teachers in the county.

I kept on expounding on the virtues of our school, how great we are and what we will be able to do for him and even explained to him our recreation department.

As soon as I finished and knowing how he paid attention to me, I was so proud that I asked him, "Now, Johnny, what would you like to know?"

He looked at me and with his innocent face looked straight at me and said, "Yes, sir, I have but one question to ask. Where is the toilet?"

DR. PERME MARKS 50 YEARS IN MEDICINE

By Ernest J. Neumann

Dedicating 50 years of one's life to helping others has been the philosophy of Dr. Louis J. Perme who celebrated his golden anniversary in the medical field last Thursday.

Dr. Perme has spent half of that time in active practice in the city of Euclid. His office has been located in the Euclid Park Building since 1947.

Amidst the clutter of nearly 200 cards sent to him from well-wishers, most of them former patients, Dr. Perme related his life story.

Born in Cleveland in 1896, he attended St. Ignatius High School and John Carroll University where he received his AB degree in pre-med.

Deciding that practicing medicine would be his career, he attended Western Reserve Medical School and graduated on June 14, 1923.

Residency and internship followed his formal classroom education. St. John's Hospital and St. Vincent Charity Hospital saw him acquire practical medical skills. Dr. Perme spent one year at Mercy Hospital in Pittsburgh in residency, prior to returning to his home town and establishing a practice of his own.

'I've found a lot of satisfaction in the medical field," stated the popular doctor. "If I hadn't enjoyed it, I would have quit."

The motivating force in his profession has been a desire to serve humanity. "If I can help somebody," he said, "I will!"

Adding to the enjoyment of the past half century for Dr. Perme has been the challenge and intrigue involved in being not only a successful doctor, but a good one.

He has made his name known in the field of gynecoloy and obstetrics while practicing the arts of surgery at Euclid General, Booth Memorial, St. Vincent, St. Anne, and Huron Road Hospitals.

The pinnacle of his career lasted ten years, from 1950 to 1960.

Dr. Perme recalled, "During that time I performed a great deal of surgery and saved a few lives. I hope my service to the public was satisfactory."

The public seems to think highly of this man as attested by the cards and letters he received, especially from the people whose lives he is directly responsible for having saved.

Those people should be thankful to Dr. Schmoldt who was the Perme family's physician while Louis was still a child.

"I really admired that man," said Dr. Perme. "It was similar to kids idolizing Dr. Welby on television today.

"He gave me constant advice and always talked to me. I was going to be a priest but due to this man's effect on me, I decided to enter medicine instead."

The kindly doctor feels that medicine is the career for anybody who is motivated and would like to do good for the cause of humanity.

He has no regrets about his life and said he would do it all over again the same way.

Dr. Perme is happily married and has three sons and a daughter. He resides at 21179 Colby Road in Shaker Heights.

In spite of having worked for over 50 years in medicine, the doctor has no plans for retirement. He will not be performing any major surgery in the future but will limit his practice to the office and consultation.

A piece of wisdom that Dr. Schmoldt left to Dr. Perme is philosophical and ideal for all men — "Don't retire — God will retire you!"

Dog warden cracks down on east 74th street

The dog catchers of Cuyahoga County made a surprise raid on East 74th Street on Tuesday, empounding dogs and arresting owners of unlicensed animals.

Councilman Bob Novak told the American Home he received a number of complaints from residents who were given a stiff fine of $18 and told to get a license for their canines.

"I didn't call the dog catchers," Novak said. I'm just as surprised as anyone else.

"I called up the Cuyahoga County Dog Warden Alexander and he told me there is a big county-wide crackdown going on now against stray dogs."

He said he was patrolling the area himself Tuesday night and Wednesday warning people about the crackdown.

He said to ask residents to be sure to purchase a license for their dog. They can be obtained at the Cuyahoga County Administration Building downtown Cleveland.

He felt a lot of residents have had dogs for 10 years and longer without bothering to buy a license, "but they may be facing trouble now with this county crackdown," he warned.

"And some people have purchased dogs for protection, then they have eventually developed into pets. It's best to protect them with a license."

Ferras honored at appreciation day banquet

By Ernest J. Neumann

Working for a cause that one believes in may not seem like an out-of-the-ordinary thing for a person to do. And it's not.

But to dedicate one's self to the same cause for 30 years is.

Mr. and Mrs. Joseph Ferra have been working loyally for the promotion and survival of their culture and nationality in this country since 1943.

The couple has just retired from the secretarial chairs of the St. Joseph Lodge 169 of the American Slovenian Catholic Union. The group is the largest branch of ASCU with nearly 2300 members.

Mr. and Mrs. Ferra were recognized Sunday at an 'Appreciation Day' held at the Slovenian Home on Holmes Ave.

Lodge 169 Spiritual Director, Father Victor N. Tomc, celebrated a noon Mass at St. Mary's Church, also on Holmes Ave., in their intention.

Following Mass, society President Eugene Kogovsek, presented the couple with a plaque in recognition of their invaluable service and dedication.

"In some small measure we wish to show our deep gratitude to our celebrants," Kogovsek said.

Also present at the testimonial dinner were John Pezdirtz, past supreme treasurer of KSKJ; John J. Prince, Ward 32 Councilman; Willoughby Hills Mayor Donald Campbell; Father Tomc and Harry Centa as well as other members of the lodge and national organization.

Ferra was previously honored in 1971 as the Holmes Avenue 'Man of the year'. Dorothy, his wife, has received various society honors as well.

The Ferras will continue to work on committees of the lodge after returning from Slovenia, Yugoslavia in July.

The Ferras also celebrated their 49th wedding anniversary yesterday commemorating their marriage in Belgium.

The true meaning of Independence Day

For many Americans, there is no more stirring sight than that of the Statue of Liberty silhoutted against the sky — a tall, proud embodiment of freedom's spirit.

As another Independence Day, July 4, approaches, she stands as a silent reminder of the freedoms so many have fought and died for.

Celebrations commemorating the signing of the Declaration of Independence on July 4, 1776 will take several forms — under the vigilant eye of that symbol of freedom — parades, picnics, colorful fireworks and flags festooning millions of offices and homes.

However, the most important part will be hidden from her view. That is the quiet determination which every American should carry in his heart to perpetuate the ideals of liberty, justice and freedom which were built so painstakingly years ago.

Those ideals are the best secret weapon against tyranny and, indeed, are the very basis for the might of the United States. They must always be guarded carefully as the precious possession they are.

Fireworks set for July 4 at Edgewater Park

The 34th Festival of Freedom will be held at Edgewater Park Wednesday, July 4. The event is sponsored by The Cleveland Advertising Club.

General Chairman of this year's Festival of Freedom is William H. Bricker, President, Diamond Shamrock Chemical Company.

This gigantic celebration of our country's birthday is free to the public. Featured is a 30-minute fireworks extravaganza.

The Cleveland Advertising Club's Festival of Freedom is the largest July 4th gathering in the Mid-West.

Financing of the Festival of Freedom is provided for by donations from business, industry, labor and civic organizations as well as patriotic citizens in the Greater Cleveland area.

American Home Publishing Co. will be closed from June 30 to July 9th for vacation.

There will be no English Page on Friday, July 6.

NEWS

★ Frank Kozar, who used to have a gasoline station at E. 41st and Superior Ave., and is now living in Ft. Lauderdale, Fla., is visiting his son in Euclid and wishes to say "hello" to all his friends.

★ Mrs. Anna Longar of Hale Ave., has returned home from County Memorial Hospital and is recuperating at the home of her daughter, Josephine Svigel in Kirtland, Ohio. She wishes to express her thanks to all who visited her at the hospital or who sent her get well wishes.

★ Nick Petek, son of Frank and Olga Petek, who is a member of the Cleveland Orchestra Children's Chorus, performed at Blossom Music Center on Saturday, June 23rd in the Children's Key Concert.

★ Mrs. Antonia Cercek, 3062 W. 116 St., who has been ill for some time, would be happy to have visitors. We wish her a quick recover!

★ Married last Saturday in St. Vitus Church were Helen, daughter of Joseph and Vera Znidarsic, and Frank Vodopivec, son of Lawrence and Mary Vodopivec. Congratulations and best wishes!

★ A baby boy, their first child, was born to Anthony and Judy Mravle in St. Joseph Hospital in Joliet, Ill. Anthony is the Supreme Treasurer of KSKJ. With this blessed event, Mrs. Antonia Skrabec of Carl Ave., became grandmother for the first time. Congratulations to all!

★ A daughter was born June 10th to Bette and Kenneth Susnik, 78 East Shore Blvd., Timberlake. She weighed 6 lbs and 6 ozs. and they named her Audrey Ann.

★ Mr. and Mrs. John Fortuna of Normandy Towers, 24801 Lake Shore Blvd. were married at St. Lawrence Church on June 20, 1923. They celebrated their Golden Wedding Anniversary last Sunday with a reception at the Normandy Towers Party Room. They have two sons, John of Willowick and Richard of Cleveland. Congratulations and wishes for many more happy and healthy anniversaries!

★ Recipients of gifts at the St. Vitus Festival last Sunday were 1. Karl Hribar, 30094 Regent Dr.; 2. Marie Skully, 1261 Norwood Rd.; 3. Anna Legan, 3114 Lincoln Dr.; 4. Anton Zakelj, 5516 Carry Ave.; 5. Frances Centa, 18019 Neff Rd.; 6. Bill Bradach, 5919 Prosser; 7. Mary Piks, 1825 Kapel Dr.; 8. R. Hocevar, 1009 E. 66 Place.

★ The world-famous National Ballet of Washington, D.C. performs at Blossom Music Center Thursday through Sunday evenings, July 5, 6, 7 and 8 at 8:30 p.m., presenting "A Festival of Great Classical Ballet".

The performances are assisted by The Cleveland Orchestra, which will be conducted by Ottavio deRosa, principal conductor of The National Ballet.

★ Children under 4 are the most common victims of household and product related accidents according to statistics recently accumulated by the Bureau of Product Safety of the U.S. Department of Health, Education and Welfare. The figures are part of a report researched by Euclid Councilman Frederick J. Simonelli (Ward 4). The report was drafted by him as background information in his recent effort to achieve more stringent enforcement of the Child Safety Act of 1969 by the Federal Government.

Janice Fryzel is grad

Janice Fryzel, daughter of Mr. and Mrs. Adolph Simoncic of Willoughby Hills, graduated Sunday, June 17 from Lakeland Community College with an associate degree in Nursing.

She will begin her career as a registered nurse at Mt. Sinai Hospital in September.

Mr. Simoncic and his brother are owners of Simoncic Bakery.

Expect exemption in December, not now, warns Voinovich

Homestead Exemption applicants who filed this year for the first time will receive tax reductions in December tax bills.

County Auditor George V. Voinovich said that many Senior Citizens who made application for the first time this year thought that the reduction would appear on June tax bills which was for the last half of 1972.

"Real estate taxes are always collected one year late," Voinovich said. "Homeowners are now paying 1972 taxes. Homestead reductions granted for 1973 will be reflected in 1973 tax bills."

Novak sees St. Clair Aid Patrol take oath

Robert Novak, Ward 23 Councilman was in attendance last weekend to witness the official swearing-in ceremonies of 600 Cleveland Auxiliary Police.

Among them was a sizable group of our St. Clair Civic Aid Patrol.

Councilman Novak asks that all our area's citizens cooperate with the C.A.P. by reporting to the police whenever they see any suspicious persons in the vicinity; also both men and women can serve to protect our neighborhood by joining the Civic Aid Patrol. Call 431-7021 for more information.

Councilman Novak is also taking measures to correct flagrant housing violators, especially some absentee landlords who are shamefully neglecting their properties. If you know of any serious problems do not hesitate to call the Councilman at 391-3333.

—Frank Zupancic

Alichs observe thrice

Mr. and Mrs. John and Josephine Alich of 6722 Bonna Ave., commemorated their 58th wedding anniversary with a dinner last Sunday, June 24th.

Mr. Alich also celebrated his 86th birthday on the same day. John is an early pioneer settler and is marking his 69th anniversary of residence in the St. Clair area.

Congratulations on the triple anniversaries!

CONGRESSIONAL TASTE TEST—Rep. Joseph P. Addaboo (D-N.Y.), left, and Rep. Bob Poage (D-Tex.) sample high-protein foods and beverages made from cottonseed concentrate at Congressional reception in Washington.

SLOVENIAN DRAMA

Part II
(Conclusion)

By MATT J. GRDINA

Translated by FRANK ZUPANCIC

In reality, the beginnings of Slovenian drama began in the year 1903, when an enthusiastic group of young men and women under the direction of the late Anton Jersan and with the encouragement of the Rt. Rev. Vitus Hribar (then pastor of St. Vitus) organized, as far as I know, the first dramatic society in America, "Slovensko Katolisko Izobrazevalno Drustvo" (Slovenian Catholic Cultural Society). The old St. Vitus School provided the stage and theatrical equipment and it was there the first play titled "Zamujeni Vlak" (The Missed Train) was performed. The director was Anton Jersan who also appeared in the cast along with Frank Sober and Matt Hribar. Soon afterwards the second presentation was "Pravica se je izkazala" (The Right Was Justified) and the third was "Kmet Herod".

The society grew rapidly, so much so that splinter groups developed, who desired to enlarge the scope of their artistic efforts.

From this was born "Triglav" the name given by Joseph Jartz, a zealous individual in the theatrical scene.

From then on, other societies emerged, for one, the "Sava" who were based in the Union Hall on St. Clair, between 58th and 60th Street. There the group was provided with excellent stage facilities and presented plays such as "Rokovnjači" and others. All of the pioneer dramatic groups took part in these presentations. Later the "Sava" relocated to Jaites Hall on East 60th and St. Clair, in later years was also known as "Birk's Hall." There drama was nurtured for many years and at the hall was born also the "Ivan Cankar Society" which evolved from the "Sava."

Other culturally minded persons also advanced the cause of drama, such as Jacob Hocevar, who founded the first traveling troupe for which he tirelessly labored. One of the greatest of actors was Louis Truger — the world of the stage could use more of such magnificent talent.

Still other groups followed, such as "Zalostne Matere Bozje", an organization of young dedicated people who exerted great efforts in behalf of the theater.

Later "Lira" and many other church societies also cultivated the Slovenian drama. When Jerry Knaus erected his hall on E. 62nd and St. Clair in 1904 drama was in full bloom and almost all existent societies commenced to stage plays.

In conclusion I regret I am unable to list the names of all the societies and actors as I do not remember them, any attempt would read like a litany. It is better that I simply state that we in Cleveland, if we would only unite in one concerted effort, would have unrivalled talent.

All societies however contributed greatly to the progress of Slovenian drama in Cleveland.

Leave air conditioner on when away says CEI

If you have recently installed electric air conditioning in your home, or if you have just moved to an air conditioned apartment, here are some suggestions for enjoying maximum benefits from summer cooling:

Even if no one is home all day, don't leave your air conditioner "off" and switch it on only when you come home at night.

This will give you several steamy, uncomfortable hours until your home or apartment cools down. And you'll save little — if anything — on the operating cost.

With your air conditioner "off" all day, heat and humidity will build up indoors. When you finally switch on the air conditioning, it will run continuously for several hours before your home cools down.

Setting your thermostat down to 65 degrees when you come home can't lower the temperature any quicker; air conditioners run at a constant speed.

For maximum efficiency and comfort, leave the thermostat at whatever reading your family prefers. Close all windows and draw the draperies to shut out the sunlight.

Let the thermostat turn the air conditioner on and off automatically to maintain desired coolness, and also important — comfortable humidity balance.

That way, your home remains constantly comfortable and especially when you enter in the evening — and you won't run the equipment overtime.

You can lower operating costs if you realize that, with the air conditioner removing excess humidity, you can be comfortable in the drier atmosphere even with a thermostat set at 74 or 75 degrees. Don't let mere numbers determine your comfort, just because we commonly accept 72 degrees as the "norm".

For every degree ABOVE 70 on your thermostat setting you can save about 5% of your air conditioning costs.

Here are some other ways to save:

SCREEN — with venetian blinds, lined draperies, awnings, etc. — windows exposed to direct sunlight . . . especially those facing west and south. This alone could reduce your cooling load by 25%.

SWITCH on your kitchen exhaust fan when cooking. Expelling the moisture promptly will reduce the load on your cooling syystem.

USE bathroom shower curtains of plastic or other nonporous material. Fabric curtains soak up and hold a lot of moisture. Turn on your bathroom exhaust fan when bathing or showering, too. (Each gallon of moisture in the air takes two-thirds of a ton of cooling capacity to remove it.)

REPLACE or clean air filters about once monthly during the cooling season. Dirty, clogged filters show the air flow.

KEEP the outdoor condenser free from leaves, grass clippings, etc.

ON LISTENING TO JOHNNY PECON

Leonard Bernstein in an affectation of casualness about his profession referred to music as organized sound. This will hardly do. (As of course he would be the first to take offense from were his music so attacked). If this were so, one might just as well refer to wallpaper as one of the basic arts.

As a child, three or four, or maybe six or seven, I am not too sure, I remember the fascination with which I and perhaps a couple of playmates would listen and be thrilled by the accordionist playing at some festive occasion, a wedding, or maybe a christening, to which our parents took us. There we were inching up as close as we would dare, next to the base side, with those little horns on the box burping base notes loud enough to tingle our spines, and for all I know they did. The beat of the base produced a heady intoxication, accentuated by the rythmic sagging of the wooden floor of some little hall rented for the occasion, as the dancers twirling and stomping gave flesh and blood to the music. And then we would switch to the keyboard side and those pearly buttons, perhaps the gaudiest schmalz that had as yet confronted us at our young age — the walls of heaven must surely be lined with such buttons — trilling out harmonious high noted arpeggios, so melodious we could hardly contain ourselves in our tiny breasts. Such are the fantasies conjured up in my mind as I listen today to a Johnny Pecon record.

But time moves on, and I am now attending a dance, and there he is, a long-legged skinny kid of fourteen, hardly big enough to pull on the instrument as big as himself. The pulling is helped by using his neck muscles producing a kind of slackjaw effect on his face, while his mind, anything but slackjawed, performing what intricacies of recall are necessary, and with perfect coordination, making the fingers do its bidding over the keys. I, all of eighteen, am twirling away with a puntsa, she just as enchanted as I am (I hope).

But nostalgia is not enough. I recall once hearing Caruso on a record singing "O Solo Mio". In spite of the scratchy background of the old gramophone needle on the 78 rpm record the magic was there — that record conjured up in my mind that sun, in a land used to sun and the verdure it brings forth, shining down on an Italy I put together in my minds eye from pictures in books and from framed wall pictures. But there was something else. That voice. All the souls of Italians going back generations were in that voice. His voice represented the millions before him — as Churchill spoke for the English millions as he closed one of his speeches with a kind of roar, "Onward Brittania". And thus the music of Pecon brings me to the rolling green hills, the hayracks in the fields, and the distant mountains in the horizon, of Slovenia. The country music of Slovenes is outdoors music, striving for distant echoes among the hills and valleys. Certainly this is music from the soil, emerging as with a kind of love affair with the snow-capped Slovenian planincas going back centuries. To a nonSlovenian this music is perhaps trivial, as well it might be, in a Bach-Wagnerian context. More like yodeling is to singing. But an alpine soul surely is stirred by a beautiful rendering of a mountain song, ingenuously trilled with a yodel in a soft-as-rain voice coming from a far off — and Beethoven must wait a bit.

Nostalgia and imagery — and yet there is more. I recall reading once of a black girl, working in some establishment in New York. It was a job after all, and the pay was perhaps good, and the people at work generally congenial. But the real joy of life came on weekends when she felt at ease in her Harlem surroundings. Maybe the furniture did not measure up to that of downtown — and the clothes were not so elegant — but those soirees into the three and four o'clocks in the morning, with intimate friends from 125th Street, Lennox Avenue, and Sugar Hill. No one enjoyed life's sweetness better. And so it is at those all-Slovenian dances or picnics, or an old-fashioned wedding. The non-Slovenian may be present, but he can never be more than an outsider and the accordion player, inspired by the ambience of gayety, no doubt propped up with a little wine (so what), reaches newly created heights of euphoria, so that some dancing swain is transcended to vriskat that special high-pitched cock-crowing hoot that can come out only when one is possessed by a demon of pleasure.

One can't eat ice cream sodas every day, they pall. But that three or four times a year, on a hot summer day, what deliciousness. And so, three or four times a year one brings out those Pecon records, perhaps on a lazy Sunday morning, and one listens, and in that music for that moment there is paradise enow. Play that muska, Krajnska, Johnny! Play, play, play, and may you live forever.

John P. Nielsen
New York City

YOU CAN ANSWER MADELINE MURRAY O'HARE

We are always saying that one person cannot do much to change the world.

But — one person, Madeline Murray O'Hare, the atheist crusader succeeded in making it illegal to read the bible or pray in public schools.

Now she has obtained 27,000 signed letters protesting the decision of the astronauts to read the bible as a Christian message to the world from their space craft while orbiting the moon in December, 1968. She plans to present these letters to NASA with a demand that the astronauts BE PUBLICLY CENSORED FOR THEIR ACT, AND AS A FURTHER DEMAND TO PROHIBIT ANY FURTHER DEMONSTRATIONS OF RELIGION BY PUBLIC LEADERS.

You are one, but you can do something about this! An effort is being made now to secure 1,000,000 signed letters commending the astronauts for their actions. This would be an overwhelming defeat for Mrs. O'Hare and a great triumph for religious faith. Do not let her succeed with her ruling because you do nothing.

Here is what you can do. . .

Sign, detach and mail the letter below. Be sure it is filled out completely. Ask that at least five friends write a similar letter.

— — — — —

National Aeronautics and
Space Administration
Manned Space Craft Center
Astronaut Office
Houston, Tezas 77058

Dear Sirs:

I, personally, appreciate and wholeheartedly support the decision of the astronauts to read the bible from their space craft as they orbited the moon during December, 1968.

I further support the right of every human being to express his faith in God and the bible publicly without fear of censure.

Sincerely,

_____
(Name)

_____
(Street)

_____
(City and State)

— — — — —

Death Notices

CUCNIK, LOUIS— Residence at 1106 E. 64 St.

KOCEVAR, ANTHONY — Husband of Eleanor, father of Richard, Eleanor, brother of John, Louis, Angela Meyers, Mary Takacz. Residence at 19923 Granger Rd.

KOMATAR, JOHN — Husband of Anne (nee Pograjc), father of Ann Ponikvar, grandfather of Jack, great grandfather of Jacqueline, brother Anton, Louis, Joseph. Residence of 18614 Cherokee Ave.

KORDIC, NICK — Husband of Martha (nee Dilivuk), father of Mrs. Edwin (Eleanor) Baranowski, Mrs. Andrew (Marie) Nemeth. Residence at 20870 Morris Ave.

LESKOVEC, JOHN J. —Husband of Agnes (nee Pianecki), father of John J., Robert, brother of Anthony, Joseph, Mary, Vida.

LJUBICH, FRANK — Husband of Anna (nee Ceglar), brother Maria Jurca, Rozina Vicic. Residence at 19411 Chickasaw Ave.

MODIC, LOUIS — Husband of Frances (nee Modic), father of James, Sylvia, Dorothy, Louis Jr., Veronica, Katherine, brother of Mary, Christine, Joseph. Residence at 1105 E. 71 St.

NEVAR, KATHERINE — Mother of Fred, Arthur, sister of George, Jack Warwenuk.

SCHWANE, PAUL E. W. — Husband of Jean (nee Post) (she is sister of Mrs. Mary Matoh of Grdina Funeral Home), father of Betty Anne Schwane, brother of Clarence, Jack. Residence at 140 E. 214 St.

TANKO, FRANK — Uncle of Joseph Tanko on Richmond Rd., and Jennie Arko on Norwood Rd. Residence in New Philadelphia, O.

YAKOVICH, SAM — Stepfather of Martin Posavac, brother of George. Residence at 978 Wheelock Road.

Calendar of Events — ST VITUS

Sunday, August 5:
Annual Family Picnic sponsored by Holy Name Society at Saxon Acres on White Rd.

Kotniks mark 50th

James and Elsie Kotnik, 1119 Addison Rd., celebrated their 50th wedding anniversary on June 27th.

They were married in Uniontown, Pa., where she was born.

He was born in Yugoslavia, from where he came to the U.S. in 1909.

Two sons were born to them, James M., and Robert R. They have 8 grandchildren.

Congratulations and wishes for many more happy and healthy wedding anniversaries!

Novaks wed 50 years

Mr. John and Frances Novak will celebrate 50 years of wedded life with a 11:45 a.m. Mass of Thanksgiving, Sunday, July 1, 1973 at St. Vitus Church, followed by a banquet in the church hall.

They have two sons, Raymond who resides in Strongsville, O. and Norbert who makes his home in Houston, Texas and a daughter, Mrs. Dolores Krause of Euclid. They also have five grandchildren.

Congratulations and best wishes on the golden anniversary!

R. Jeric Furnace Co.
Heating and Air Conditioning
Hot Water Tanks Installed
RESIDENTIAL and COMMERCIAL
GUTTERS, ROOFING & THROUGH THE WALL HEATING
Licensed, bonded and insured
Call 656-3608 after 4 p.m.

Fish Makes A Nutritious Budget Meal ... And It's Good Tasting

New York, New York (NAPS) Light meals with easily digested main dishes . . . which fall in the budget or low cost category can rely on the many varieties of fish now on the market. You'll find a selection of fresh, frozen or canned and the delicate flavor and texture are best retained by simple cooking methods. Go easy on the amount of heat and the time cooked. Marinating with a flavorful corn oil marinade will accent the flavor.

Interesting to many homemakers is the fact that both corn oil and fish are low in saturated fat and rich in the polyunsaturates so important to our health. Here are three interesting fish fillet dishes which were developed in the Best Foods test kitchens for their Mazola corn oil products.

Broiled Fish Fillets

1 pound fresh or frozen fish fillets
1 tablespoon lemon juice
Salt
⅓ cup finely chopped peeled tomato
2 tablespoons margarine (about)

Remove rack from broiler pan; line with aluminum foil, if desired. Preheat pan in broiler 5 minutes. Sprinkle fish with lemon juice. Arrange fish fillets in preheated pan; sprinkle with salt and tomato; dot with margarine. Broil 2 inches from heat until fish flakes easily with a fork, 6 to 10 minutes. Makes 4 servings. Serve with lemon wedges and carrot curls or sticks.

Cabbage Salad

2 tablespoons light corn syrup
2 tablespoons corn oil
2 tablespoons vinegar
Salt
4 cups shredded cabbage or lettuce
Green pepper

Mix together corn syrup, corn oil, vinegar and salt. Pour over shredded cabbage. Mix well. Cover and chill thoroughly. Garnish with green pepper slices before serving. Makes 4 servings.

Marinated Pan Fried Fish

1 cup corn oil (about)
⅓ cup tarragon vinegar
1 teaspoon salt
1 teaspoon Worchestershire sauce
¼ teaspoon pepper
1 bay leaf
1 pound fresh or frozen fish fillets
Flour

Mix together about ⅔ cup corn oil, vinegar, salt, Worcestershire sauce, pepper and bay leaf in shallow dish. Add fish. Cover and refrigerate, turning frequently. If using frozen fillets, allow the fish to thaw in the marinade. It usually takes 5 to 6 hours. If fresh fillets are used marinate about 2 hours.

Heat about ¼ cup Mazola oil in medium skillet. Fry fish in hot oil over medium heat, turning once, until lightly browned and easily flaked with fork, 4 to 5 minutes on each side. Drain on absorbent paper. Makes four servings.

Note: Marinade may be refrigerated in a covered jar and reused within a few days.

Deviled Fish Fillets

2 pounds fish fillets
¼ cup chili sauce
¼ cup corn oil
1 tablespoon lemon juice
½ teaspoon salt
¼ teaspoon Worcestershire sauce
Dash pepper
Chopped parsley

Thaw fillets, if frozen. Place fish fillets on oiled rack in foil-lined broiled pan. Mix chili sauce, corn oil, lemon juice, salt, Worchestershire sauce and pepper. Spoon mixture over fish. Broil 5 inches from source of heat until fish flakes easily with fork, about 8 to 10 minutes. Serve sprinkled with chopped parsley. Makes 8 servings.

Same To You

A general and a colonel were walking down the street. They met many privates, and each time the colonel would salute he would mutter, "The same to you."

The general's curiosity got the better of him and he asked: "Why do you always say that?"

The colonel answered: "I was a private once, and I know what they are thinking."

HELP WANTED.
General Office Work
Typing, knowledge of Slovenian. Short hours. Call 431-0628 (x)

GRDINA FUNERAL HOMES
1053 East 62 St. 431-2088
17010 Lake Shore Blvd. 531-6300
GRDINA FURNITURE STORE
15301 Waterloo Road 531-1235