PRIMORSKI DNEVNIK

GLASILO OSVOBODILNE FRONTE ZA SLOVENSKO PRIMORJE

Leto 3. štev. 558 - Cena 6 lir - 4 jugolire - 2.50 din | Poštnina plačana v gotovini Spedizione in abbon. postale | TRST petek, 4. aprila 1947 | UREDNIŠTVO in UPRAVA. PIAZZA GOLDONI št. 1 - I. Tel. št.: Ur. 93806. 93808 Upr. 93807. Rokopisi se ne vračajo

Programske točke Slovansko Italijanske Antifašistične Unije so tako tesno povezane s potrebami našega ljudstva, so tako rekoč kos našega življenja, da je vsakemu resničnemu demokratu nemogoče, da jih ne bi sprejel kot svoj program in na njih začrtal pot, ki jo moramo prehoditi skupno.

Organizacija nemške uprave

Molotov je sprejel Kardelja - Ustanovitev osrednjih upravnih oddelkov za Nemčijo

Moskva, 3. — Jugoslovanska delegacija, ki je prispela včeraj v Moskvo, bo predložila Svetu zunanjih ministrov stališče jugoslovanske vlade o vprašanjih, ki se tičejo mirovne pogodbe z Nemčijo in na katerih je Jugoslavija posebno zainteresirana. Jugoslovansko delegacijo vodi podpredsednik zvezne vlade Edvard Kardelj, v njej pa so zunanji minister Stanoje Simić, pomočnik zunanjega ministra dr. Jože Vilfan, dr. Mladen Ivekovič, opolnomočeni minister dr. Milan Bartoš in načelnik informacijske službe Dobner. Delegacijo so na postaji sprejeli namestnik zunanjega ministra ZSSR Malika, šef protokola Moločkov, člani jugoslovanskega veleposlaništva z veleposlanikom Popovičem na čelu ter člani diplomatskega zbora.

Včeraj je minister zunanjih zadev ZSSR Molotov sprejel podpredsednika zvezne vlade Edvarda Kardelja in zunanjega ministra Simića. Prisoten je bil tudi veleposlanik Popovič.

Delo konference zunanjih ministrov se je danes redno nadaljevalo. Zunanji ministri so dosegli spet nekaj napredka. Namestniki za Avstrijo so nadaljevali s proučevanjem nemške imovine v Avstriji.

Seja koordinacijskega odbora

Koordinacijski odbor je imel danes sejo po navodilih Sveta zunanjih ministrov ter pričel razpravljati o nerešenih vprašanjih onega dela poročila zavezniškega kontrolnega sveta v Nemčiji, ki se nanašajo na politično organizacijo Nemčije. Predsedoval je ameriški delegat Robert Murphy kot naslednik generala Claya, ki je danes odpotoval v Berlin. Prisotni so bili nadalje Višinski, general Robertson in Couve de Murville. Najprej so razpravljali o ustanovitvi osrednjih nemških upravnih oddelkov. Po potsdamskih sklepih bi ti oddelki morali delovati pod vodstvom kontrolnega sveta. ZDA, ZSSR in Velika Britanija so se sporazumeli, da bo Svet zunanjih ministrov poveril kontrolnemu svetu nalogo, da ustanovi osrednje nemške upravne oddelke za finance, industrijo, promet, pošto, zunanjo trgovino, prehrano in poljedelstvo. Francoska delegacija je postavila nekaj pridržkov; zahtevala je, naj Posarje ne pride v kompetenco osrednjih nemških uprav.

Nato je koordinacijski odbor razpravljal o odnošajih med kontrolnim svetom in upravnimi oddelki. Višinski je predlagal sledeče: 1. *Kontrolni svet naj daje navodila za delo oddelkov, vključno navodila o razdelitvi funkcij med osrednjo upravo in pokrajinskimi upravami. 2. Osrednje uprave naj v svojih delokrogih dajo navodila pokrajinskim upravam.* Prvo točko so sprejeli vsi člani, samo Murphy si je pridržal dokončno besedo. Glede druge točke so bile predložene verzije, ki so v glavnem stremele za zmanjšanjem polnomoči osrednje uprave.

Seji sveta zunanjih ministrov je danes predsedoval Molotov. Ministri so razpravljali o poročilu posebnega odbora, ki naj koordinira stališča štirih velesil v spornih vprašanjih. Ta odbor je namreč predložil danes Svetu zunanjih ministrov poročilo, ki je razdeljeno na dva dela in sicer obsega sporazumne sklepe in pa sporne točke.

Svet zunanjih ministrov je sklenil, *da bo smatral sklepe, ki jih je dosegel koordinacijski odbor kot sporazumne sklepe Sveta zunanjih ministrov in navodila kontrolnemu svetu v Berlinu.* Svet je prešel nato na preučevanje spornih točk. Francoska delegacija je podala predlog, ki omejuje svobodo političnih strank in sindikatov v bodoči Nemčiji. Pri tem je nastala krajša debata med Bidaultom in Bevinom, o vprašanju pa niso dosegli še nobenega sklepa. Nato so razpravljali o ameriškem predlogu, ki hoče zajamčiti svobodno tekmovanje med političnimi strankami. Molotov je ta predlog v načelu sprejel in poudaril nujnost proporcionalnega sistema za razdeljevanje mandatov.

Dober sistem v slabih rokah

Po krajši debati o tem vprašanju je Molotov načel vprašanje likvidacije nemškega vojno-industrijskega potenciala in zahteval, da se vsa tozadevna dela končajo do 1. julija. Ostali ministri so se temu upirali. Nato so zunanji ministri razpravljali o demokratizaciji, pri čemer je Bevin ugovarjal zahtevi po proporcionalnem predstavništvu. Bevin je dejal, da kot «star demokrat» ne more sprejeti takega sistema, nakar mu je Molotov odgovoril, kako more kot star demokrat zagovarjati tako diktaturo, kot vlada v Grčiji. Bevin je poskušal odgovoriti, da so v Grčiji uvajali isti sistem, kot ga predlaga Molotov za Nemčijo, nakar je Molotov dejal: «To kaže jasno, kaj se lahko zgodi z dobrim sistemom, če pade v preveč izvedene roke.» Opozoril je na veliko razliko v praksi med teoretično enakima proporcionalnima sistemoma v Grčiji in Franciji.

Bidault je podal nato nekaj tehničnih predlogov, ki so bili v glavnem sprejeti. Jutri bo Svet zunanjih ministrov ponovno govoril o organizaciji nemške začasne vlade.

(Tass-Tanjug-AFP)

Vprašanje poljskih mej je bilo rešeno v Potsdamu

Varšava, 3. (ATI-Tanjug). — Namestnik ministra za zahodna ozemlja je na tiskovni konferenci izjavil, da je bilo vprašanje poljskega zahodnega ozemlja rešeno v Potsdamu in da predstavlja danes to ozemlje izključno poljske okraje, kjer prebiva samo še 400.000 Nemcev, ki niso bili še odseljeni; njihova odselitev pa se bo pričela prihodnje dni. Poljsko prebivalstvo znaša 5.200.000, v tekočem letu pa bo iz varšavskega in krakovskega okraja prišlo še en milijon ljudi.

Dejal je dalje, da je na zahodnem ozemlju živelo 8 milijonov ljudi, ko pa je bilo to ozemlje priključeno Poljski, je bilo slično puščavi, zaradi česar so bile potrebne velike investicije in veliki napori za njihovo zopetno naselitev. Letos je določenih za to ozemlje 100 milijonov dolarjev.

ITALIJANSKA VLADA

razpravlja o gospodarskem položaju

Rim, 3. — Dopisnik agencije ATI javlja, da je 10.000 delavcev tekstilne, kovinarske in gradbene industrije v provinci Lucca stopilo v stavko, ker so delodajalci odklonili zahtevo po dokladi za nočno delo.

Včeraj popoldne se je sestal posebni odbor, ki je imel nalogo preučiti ukrepe za znižanje stroškov civilnih in vojaških ministrstev, prilagoditev cen in druge ukrepe gospodarskega značaja.

V odboru so ministri Campilli, Morandi, Segni, Romita, Cacciatore, Vanoni in visoki komisar za prehrano Cerretti. Izdelali so v glavnih obrisih načrt, ki prepoveduje gradnjo luksuznih poslopij in načrt, ki odpravlja politično ceno kruha, ki se je s tem podražil.

Danes se je zopet sestal ministrski svet, ki je razpravljal o drastičnih ukrepih, ki jih je treba podvzeti. Minister Sereni je poudaril, da morajo biti posamezni ministri osebno odgovorni za izvajanje konkretnih ukrepov. «Vlada ne sme samo kazati zob, ampak mora po potrebi tudi ugrizniti» je dejal minister glede raznih špekulantov. Zavzel se je tudi za to, da se bolj potrebnim slojem da možnost večjega konzuma. Ministrski svet je sprejel predlagane ukrepe, upoštevajoč pogoje, ki so jih postavili komunistični ministri glede izvajanja politike, ki naj bo v korist ljudstvu.

Ratifikacija mirovne pogodbe z Italijo

London, 3. (ATI-RAI) — Spodnja zbornica je praktično izvršila ratifikacijo mirovne pogodbe z Italijo in z drugimi nemškimi zavezniki. Posebna parlamentarna komisija je včeraj zaključila preučevanje načrta zakona o ratifikaciji, ne da bi mu ugovarjala.

***

RIM. — Diplomatski krogi italijanskega zunanjega ministrstva, kakor poroča AFP, se zelo zanimajo z vprašanji obnovitve diplomatskih odnošajev z Egiptom. Mislijo, da bo imenovan za italijanskega poslanika v Kairu diplomat Fracassi.

Požar v Haifi še traja

V Haifi so danes še vedno švigali plameni iz štirih petrolejskih rezervoarjev. Na stotine metrov visoko so se dvigali gosti oblaki črnega dima. Požar je doslej uničil tri velike rezervoarje, razne druge naprave in več delov petrolejskega voda. Škode ni še mogoče ugotoviti.

Danes sta bila v Haifi težko ranjena dva angleška vojaka zaradi eksplozije neke mine. Jeruzalemsko vojaško sodišče je obsodilo na smrt dva Žida, ki sta obtožena, da sta bila 30. novembra udeležena pri napadu na jeruzalemsko postajo.

Delo Varnostnega sveta

Lake Success, 3. (ATI-AFP) — Varnostni svet je odobril zaupno upravo ZDA nad tihomorskimi otoki, ki so bili prej pod japonskim mandatom.

Danes so tudi razpravljali o minah v Krfskem prelivu. Britanski delegat Cadogan je predlagal, naj se zadeva predloži mednarodnemu sodišču. Ob tej priliki je ostro napadel sovjetskega delegata, ki se je bil poslužil pravice veta v tej zadevi, in je dejal, da se bo Velika Britanija na to spomnila ob prvi priliki.

Ameriški delegat je podprl angleški predlog. Poljski delegat Lange je predlog tudi podprl, izjavil pa je, da je britanski delegat imel politični propagandni govor.

Sovjetski delegat Gromiko je predlagal, naj se razprava odloži, ker mora zadevo še preučiti. Ta predlog so soglasno sprejeli in odložili razpravljanje na 10. t. m.

Anglo-sovjetski odnošaji

London, 3. (AFP) — List «Daily Worker» posveča svoj uvodnik anglosovjetskim odnošajem v zvezi z nedavnim glasovanjem o vojaški obveznosti v spodnji zbornici. List ugotavlja, da «vzdrževanje ogromnih oboroženih sil kot pomoč ZDA in sredstvo pritiska na ZSSR ne more ovirati takozvane ruske ekspanzije, temveč samo britansko industrijsko proizvodnjo. To bo prisililo vlado, da bo morala prositi ZDA za novo posojilo.»

List zaključuje: «Pogajanja za sklenitev nove pogodbe z ZSSR bi pomenila, da vlada zapušča sedanjo zunanjo politiko, ki ima lahko katastrofalne posledice.»

Bolgarski dvoletni načrt za obnovo

Sofija, 3.)ATI) — Agencija Tass poroča, da je narodna skupščina ratificirala zakon o dvoletnem bolgarskem gospodarskem načrtu.

Koroški rudarji za priključitev k FLRJ

Dunaj, 3. (TANJUG) — «Slovenski vestnik» je objavil pismo slovenskih rudarjev iz Labodske doline na Koroškem, v katerem rudarji izjavljajo, da so se odzvali pozivu Osvobodilne fronte za tekmovanje za priključitev k Titovi Jugoslaviji. Delavci so izjavili v pismu, da se zavedajo resnosti položaja, ker nimajo druge izbire, če hočejo svobodno delati.

Ker so se priključili temu tekmovanju, hočejo z vsemi silami ojačiti antifašistično edinstvo med slovenskimi in avstrijskimi delavci ter se dosledno boriti proti neofašizmu, ki je zopet vstal v Avstriji.

Atomske skrbi senatorja Tafta

WASHINGTON, 3. (ATI-AFP) — Republikanski senator Taft je v senatu zahteval razveljavljenje «Baruchovega načrta» za nadzorstvo nad atomsko energijo in je to svojo zahtevo podkrepil z izjavo, da ta načrt daje vsem državam možnost vstopa v ameriške tovarne za atomsko bombo. Protestiral je tudi zaradi tega, ker se boji, da bi bilo vodstvo mednarodne komisije sestavljeno po tujcih. Taft se tudi ne strinja z imenovanjem Lilienthala za predsednika komisije za atomsko energijo v ZDA, ker bi na tem mestu rajši videl moža s konzervativnimi idejami.

Sindikalna delegacija ZSSR v ČSR

Praga, 3. (Tanjug) — Sovjetska sindikalna delegacija, ki potuje po ČSR, je obiskala industrijske centre v Plznu na južnem Moravskem in industrijski kompleks Škode. Sovjetski gostje so govorili na številnih zborovanjih o sovjetski petletki za obnovo dežel.

Komemoracija Swierczewskega v Budimpešti

Budimpešta, 3. (ATI) — Madžarska poročevalska agencija javlja, da je zveza madžarskih partizanov organizirala v Budimpešti svečano komemoracijo v čast poljskega generala Karola Swierczevskega, ki je postal žrtev zahrbtnega napada ukrajinskih terористov. Komemoraciji je prisostvoval pomočnik poljskega veleposlanika v Budimpešti Simalmski, jugoslovanski veleposlanik Mrazovič, španski republikanski poslanik Villabrilla, šef budimpeštanske policije in mnoge druge visoke osebnosti.

***

BRATISLAVA. — Po 10 dneh razgovorov sta madžarska in češkoslovaška delegacija dosegli sporazum o zamenjavi prebivalstva in o nepremičninah, ki so last oseb, ki se bodo odselile.

NOVI DELHI. — Gandhi se je zopet sestal z indijskim podkraljem, s katerim je imel daljši razgovor. Menijo, da se bodo razgovori še nadaljevali.

GRŠKA VLADA JE UNIČILA

gospodarstvo dežele, sestradala ljudstvo in zatrla sleherno sled svobode

Beograd, 3. (ATI-AFP) — Preiskovalna komisija OZN, ki se nahaja v Beogradu, je nadaljevala z zaslišavanjem prič, ki jih je predložil jugoslovanski delegat.

Komisija je zaslišala agronoma in bivšega oficirja Kostudisa Evangelosa, ki je za časa tuje okupacije poveljeval nekemu grškemu regimentu. Evangelos je izjavil, da so po sporazumu v Varkizi grški monarhofašisti uporabili orožje proti demokratičnemu ljudstvu in vzpostavili krvavo nasilje, ki se ni razlikovalo od nemškega nacističnega terorja. Težko nam je bilo, ko smo ugotovili, da Angleži podpirajo bivše kolaboracioniste s tanki, oklopnimi avtomobili in vsem drugim mogočim orožjem, da bi uničili grške patriote. Komisija je zaslišala tudi Bajraktarija, brata znanega albanskega fašističnega organizatorja, ki je prizadejal toliko zla albanskemu ljudstvu. Priča je opisala vzroke ustanovitve fašistične organizacije, njeno sodelovanje z nemškim okupatorjem in z Mihailovičem ter njeno borbo proti demokratičnim borcem.

Delegacija preiskovalne komisije je včeraj obiskala taborišče Bulkeš, kjer živijo grški begunci, ki so zbežali pred nasiljem grških monarhofašističnih oblasti v Jugoslavijo. V tem taborišču je okrog 3000 beguncev, v glavnem žen in otrok, ki so pozdravili prihod komisije z vzklikanjem demokraciji, EAM-u in z zahtevo, da Angleži zapuste Grčijo. Predsednik grških beguncev je izročil delegaciji obširen dokument proti grškim obtožbam o vlogi tega taborišča. Delegacija se je prepričala, da v tem taborišču ni nikake vojaške discipline in vzgoje, nikake vojaške šole, temveč da begunci s podporo ljudskih oblasti mirno obdelujejo polja.

Podkomisija je obiskala Skoplje, kjer je zaslišala številne priče. Priča Taskov, grški vohun iz Krive Palanke, je izjavil, da je bil v službi grških oficirjev. Priča Iskenderi, član glavnega odbora albanske fašistične teroristične organizacije je izjavil, da je dobil navodila od Bajraktarja, kako mora postopati njegova organizacija in biti pripravljena za tretjo svetovno vojno

Jugoslovanski delegat Djerdja je popolnoma razkrinkal grškega predstavnika, ki se je hotel vmešati v zadevo jugoslovanskega generala Dapčeviča, češ da je iz Skoplja podpiral grški partizanski pokret. V resnici se je dokazalo, da je bilo to golo obrekovanje, ker bi Grki morali vedeti, da se general Dapčević ni nahajal niti v Skoplju niti v kakem drugem kraju Makedonije. Jugoslovanski predstavnik Djerdja je prav tako dokazal neresničnost vsebine pisma ameriškega predstavnika Ethridgea, v katerem zatrjuje, da si je Jugoslavija hotela priključiti Egejsko Makedonijo. Komisija je za tem zaslišala pričo Zego, ki je opisal monarhistični teror nad sovaščani, ki so se morali umakniti v Jugoslavijo.

V ameriški spodnji zbornici je republikanski član Bender zahteval pojasnila od zunanjega ministrstva glede grškega finančnega položaja ter o pomoči, ki jo nameravajo ZDA dati Grčiji in Turčiji. Med drugim je postavil vprašanje, da ministrstvo pojasni sodelovanje sedanjega grškega ministra za javni red z nacisti med okupacijo. Vprašal je tudi, zakaj je še vedno 15.000 grških oficirjev v redni službi, čeprav so med okupacijo služili okupatorju. Izjavil je, da so mnogi sedanji grški ministri prav tako sodelovali z nacisti.

Senatska komisija za zunanje zadeve je soglasno odobrila Trumanov načrt za pomoč Turčiji in Grčiji. V odobrenem načrtu je tudi popravek senatorja Vandenberga, po katerem bi se predsednik odrekel pomoči Grčiji, če bi OZN sklenila prevzeti na sebe izpolnitev tega načrta. V tem primeru bi se ZDA tudi odrekle pravici veta v Varnostnem svetu.

Sovjetsko veleposlaništvo v Atenah je demantiralo vesti neke tuje agencije, da namerava osebje zapustiti Atene. Veleposlanik admiral Radjenov bo odšel v petek v Moskvo na posvetovanje.

Ameriška lista «New York Herald Tribune» in «New York Times» ostro napadata grško monarho-fašistično vlado. Dopisnika listov pravita v svojih člankih, da je grška vlada uničila gospodarstvo dežele, sestradala ljudstvo in zatrla vsako sled svobode. Lista omenjata, da v Grčiji ne obstoja nikak pravni red ter različne fašistične tolpe, podprane od protiljudske vlade, vrše nekaznovano nasilje. List «New York Times» izjavlja, da so ZDA napravile veliko napako, ker so prevzele zaščito najslabših grških reakcionarnih elementov.

FRANCOSKA REAKCIJA

se zbira okrog De Gaulle-a

Pariz, 3. (AFP) — Francoski ministrski predsednik Ramadier, je glede razgovora z De Gaulleom izjavili, da mu je predočil, da razni govori ob priliki proslav, ki so skupne vsem Francozom, ki so sodelovali v uporniskem gibanju, nudijo večkrat priliko za izražanje političnih idej, ki lahko prinesejo koristi samo določenim zainteresiranim krogom.

Ramadier je nato govoril o francoskem proračunu. Deficit izrednega proračuna znaša 200 milijard frankov, v rednem proračunu pa manjka še deset milijard do izenačenja. Govoril je nato o zmanjšanju državnih stroškov. Komisija, ki ima nalogo, da ukine 50.000 državnih službenih mest, je do sedaj odslovila 34.567 funkcionarjev.

Govoril je tudi o incidentih na Madagaskarju in nato napovedal znižanje obrokov kruha v tem mesecu.

Nasprotje med generalom De Gaulleom ter socialistično in komunistično stranko prihaja vedno bolj do izraza. Leon Blum piše v nekem članku, da je sedaj borba odprta. Danes opoldne so se širile vesti, da stremi De Gaulle po predsedstvu nove republike. V tej zvezi omenjajo že nekatere osebe, ki bi prišle v poštev pri sestavi nove vlade. Ministrski svet je danes preučil vprašanje De Gaulleovega govora, ki ga bo imel v Strassburgu.

Tudi tisk se obširno bavi z zadnjim De Gaulleovim govorom. Marcell Cachin piše, da je francoska demokratična republika v nevarnosti zaradi obširnih reakcionarnih spletk, ki se bodo polarizirale okoli revizionističnega programa, ki ga je nakazal De Gaulle v Brunevaldu. Londonski «News Chronicle» pravi, da znači De Gaulleov poziv za združitev pod francosko zastavo, z drugimi besedami poziv za združitev pod De Gaulleovo zastavo.

Politični urad francoske komunistične stranke je danes izrekel svojo solidarnost z vladnim poročilom glede De Gaulleovega govora in poziva delavstvo ter vse demokrate, naj se združijo proti poizkusom izpodjedanja temeljev francoske republike.

V pokrajini Clermont Ferrand se nadaljuje preiskava o protikomunističnemu gibanju «Mac». Pri preiskavi so odkrili veliko količino orožja in več milijonov bankovcev.

Stavka 300.000 nemških rudarjev

Essen, 3. (ATI-AFP) — Napovedane 24 urne stavke so se udeležili vsi rudarji v Porurju, ki jih je 300.000. Rudarjem so se pridružili tudi delavci Kruppovih tovarn v Essenu. Stavka se je začela kljub zaklinjanju, prošnjam in grožnjam britanskih oblasti. Stavka bo trajala do petka ob 6. uri zjutraj.

Edino rudarji v Kölnu se stavke niso udeležili; razlog za to je, da je Köln trdnjava demokristjanske stranke, ki te stavke ne odobrava. Stavka pa je popolna v Essenu, Dortmundu, Duisburgu in Hambornu. Stavkujoči so v Essenu v nemem sprevodu šli po ulicah. Incidentov ni bilo.

Na kongresu nemških sindikatov, ki se je vršil te dni v Berlinu, so bili postavljeni naslednji cilji nemškega sindikalnega gibanja: nacionalizacija osnovne industrije in velikih bank, agrarna reforma ter pravica glasovanja sindikalistov v gospodarskih vprašanjih.

Obsedno stanje na Madagaskarju

Tananarive, 3. (ATI-AFP) — Visoki republiški komisar je proglasil obsedno stanje v določenem številu okrajev na otoku. Danes ni bilo novih incidentov. V Diego Suarez so aretirali 23 civilistov in 29 vojakov, ki so se udeležili napada na neko zalogo orožja.

Pritožba na OZN južnoafriških mesticev

Capetown, 3. (AFP) — Združenje južnoafriških mesticev je sklenilo, pritožiti se na OZN z zahtevo, naj se odpravijo vsi zakoni o rasnem razlikovanju.

AMERIČANI OVIRAJO

na svojem področju v Koreji sindikalno gibanje

Tokio, 3. (ATI-AFP) — Glavni tajnik svetovne sindikalne zveze Saillant je izjavil dopisniku AFP, da ni bil na ameriškem zasedbenem področju na Koreji sprejet tako prisrčno kakor na Japonskem.

V Seoulu je prisostvoval brutalnemu ravnanju policije z delavci. Ravnatelj industrijskih podjetij Kyung-Beng v Seoulu je poskušal onemogočiti njegov obisk v tovarnah. Saillant je izjavil, da ni med svojim bivanjem v Seoulu našel nobenega predstavnika sindikatov in kasneje je zvedel, da so večino sindikalnih predstavnikov aretirali. Nasprotno pa so Saillanta sprejeli na sovjetskem zasedbenem področju z vsem spoštovanjem.

Atomska sila v Kanadi

Ottawa, 3. (ATI) — Stopil je v veljavo nov pravilnik, ki ga je izdelala komisija za nadzorstvo nad atomsko silo. Nihče ne bo smel izdelovati, prodajati, kupovati ali uporabljati radioaktivne snovi in aparate, ki proizvajajo atomsko silo, brez dovoljenja komisije. Pred 1. junijem morajo biti prijavljene vse zaloge radioaktivnih snovi.

Palestina pred OZN

Lake Success, 3. — Glavni tajnik OZN je poslal 55 združenim narodom obvestilo o britanski zahtevi za sklicanje izredne skupščine OZN zaradi palestinskega vprašanja.

Padec proizvodnje avtomobilov v ZDA

London, 3. (AFP) — Proizvodnja avtomobilov za turizem je v februarju padla na 992. V januarju je produkcija znašala 5005 avtomobilov. Izdelovanje prevoznih avtomobilov, ki je v januarju znašalo 13 tisoč 159, je padlo na 5792. Izvoz avtomobilov za turizem je znašal 4600 proti 11.475 v januarju.

GOSPODARSTVO

CENA ŽITA

je dosegla višek

V Londonu zaseda mednarodna konferenca za žito, ki proučuje stanje žitnih zalog in setve po vsem svetu. Lanska žetev je bila radi suše v evropskih žitnicah, tako v Ukrajini kakor v Romuniji, slaba, medtem ko so Združene ameriške države in Kanada imele rekordno letino. Svetovni pridelek žita je lansko leto znašal 5,9 milijard bušljev (bušelj je 36,4 litra), leta 1945. pa 5,2 milijarde bušljev. V razdobju 1935-1939 je pridelek žita znašal povprečno 6 milijard bušljev. V V Združenih državah so lansko leto pridelali 146% povprečne letine v navedenem razdobju, v Kanadi pa 135%. Amerika in Kanada zdaj diktirata cene. Zaradi splošnega povpraševanja cene seveda rastejo. Poročila o stanju letošnje setve niso prav nič ugodna, ker je prezgodnji mraz pokvaril jesensko setev. Iz teh razlogov ni cena žita po tej vojni padla, kakor se je to zgodilo po prvi svetovni vojni. Tako je n. pr. tedaj v Franciji cena žita padla od 20 zlatih frankov za meernik na 6 frankov. V Združenih državah je cena od 1. februarja do 18. marca skočila od 2.16 dolarja za bušelj na 3,05 dolarja, to se pravi, da je dosegla najvišjo točko po maju 1917. (3 dolarje). Nato je cena pričela padati.

GOSPODARSKE VESTI

Stanje setve v Jugoslaviji je po najnovejših poročilih ugodno. Po dveh letih suše je letos zemlja dobro namočena in sneg je zavaroval jesensko setev pred hudim mrazom.

Poljaki na progi Genova-New York. Družba «Gdynia America Line» napoveduje novo potniško progo Genova-New York, ki jo bo vzdrževala s parnikom «Sobjeski». Potovanje bo trajalo deset dni, s pristajanjem na francoski rivijeri (Cannes). «Sobjeski» je zgrajen na Angleškem in ima tonažo 11.000 ton. Posadka bo italijanska in poljska, in sicer od vsake narodnosti polovica. Gre za angleško-poljsko družbo. Njen generalni agent je družba «Bratje Kozulič», ki je odprla progo med Genovo in Južno Ameriko.

Delo na avtomobilski cesti Beograd-Zagreb. Na tisoče Zagrebčanov že dela na avtomobilski cesti (Beograd-Zagreb), ki so ji vzdeli ime «Bratstvo in enotnost». Zagrebški odsek ceste je pod vodstvom mestnega odbora LF Zagreba. Zagrebčani so se obvezali, da bodo zgradili 4.300 metrov ceste.

Ameriška «kolonizacija» Italije. Švicarski tednik «Die Weltwoche» se v dopisu iz Livorna, kjer je glavni stan ameriške vojske, bavi s kulturno in gospodarsko amerikanizacijo Italije. Ameriška Export-Import Bank je kljub pristanku ameriške vlade odbila Italiji posojilo 900 milijonov dolarjev, ker se ameriški kapitalisti boje, da bi v Italiji predrle napredne sile; to bi spravilo v nevarnost ameriški kapital. Na prošnjo De Gasperija so Američani posodili samo 100 milijonov dolarjev. Američani bi radi investirali več denarja v italijansko industrijo, ker je delovna sila v Italiji mnogo cenejša kakor v Ameriki. Ameriški kapital je že sodeležen pri nekaterih velikih italijanskih podjetjih: «General Motors» in «Kaiser and Frazer» pri avtomobilskih in motornih tovarnah, «Standard Oil» pri petrolejski družbi «AGIP» in ameriški kemični koncerni pri italijanskem kemičnem trustu «Montecatini». Širijo se glasovi, da hočejo Združene ameriške države napraviti iz Italije svojo industrijsko podružnico v Evropi. To gospodarsko prodiranje v Italijo spravlja v nevarnost politično neodvisnost Italije, kar zbuja odpor pri italijanskem narodu.

KRATKE VESTI

WASHINGTON. — Kakor poroča Reuter, je Truman imenoval Selden Copina za opolnomočenega ministra ZDA na Madžarskem.

LAKE SUCCESS. — Nadzorstveni svet je sprejel francoski predlog za ustanovitev posebnega odbora, ki naj proučuje pritožbe, ki jih dobiva OZN. Odbor bo po pregledu pritožb odklonil tiste, ki je zanje kompetentno kako redno sodišče.

PARIZ. — Izvršni odbor ustanove Unesco se bo 10. aprila sestal v Parizu, da odobri program za tekoče leto. Preučili bodo nad 40 načrtov.

JERUZALEM. — Pred dvema tednoma so v Irbidu v Transjordaniji odkrili tajno tovarno za izdelovanje orožja. Aretirali so sirske delavce, ki so bili prej zaposleni v vojnih tovarnah v Indiji.

NEAPELJ. — Skupina egiptovskih atletov, ki potuje v Budimpešto, bo danes dospela v Neapelj s «Saturnijo». Nadaljevala bo pot skozi Avstrijo.

NOVI DELHI. — Pandit Nehru je uradno sporočil, da bo prihodnja vseazijska konferenca na Kitajskem leta 1949. Ustanovili so tudi začasni glavni svet za medazijske odnošaje, ki bo po konferenci postal stalen.

ŠANGAJ. — Kakor poroča agencija AFP, se je na progi Nanking-Šangaj v provinci Kjangsu vlak iztiril. Zaradi tega so ukinili promet; vzrok nesreče ni znan.

LONDON. — Dopisnik «Timesa» iz Cipra poroča, da so dali ostavko štirje člani posvetovalnega sveta na Cipru, ker se niso hoteli odzvati z mnogimi drugimi javnimi funkcionarji povabilu angleškega guvernerja lorda Winstera, da bi se udeležili banketa.

LONDON. — Službeno javljajo, da je angleška vlada sklenila skrajšati rok vojaške službe od 18 na 12 mesecev.

KOPENHAGEN. — Nad tisoč danskih fašistov je zbežalo po nemški predaji v Island, kjer dobivajo zavetišče tudi kolaboracionisti drugih držav. Večina teh skuša nato odpotovati v latinsko Ameriko.

RIM. — List «Corriere della Nazione» poroča, da je italijanska vlada zahtevala pri OZN zaupno upravo štirih italijanskih kolonij, ki si jih je Italija prisvojila pred fašizmom.

ŠANGAJ. - List «Wan Wei Pao» v Tientsinu poroča, da so kitajske oblasti ustanovile novo posebno organizacijo, da bi tako uklnile delovanje dijaških demokratičnih organizacij.

ATENE. — Grška trgovska ladja «G. Livanos» je pri Lecapu gorela vso noč. Natovorjena je bila z nikljem in volno v vrednosti preko milijon šterlingov. Vse je bilo uničeno.

ENOTNOST

ali federalizacija Nemčije

«Izvestija» objavljajo članek člana akademije znanosti ZSSR Evgenija Tarleja pod naslovom: «Bodočnost Nemčije in varnost v Evropi». Tarle piše:

«Kaj je boljše, s stališča trajnega miru v Evropi: Pustiti Nemčijo enotno ali dovoliti kakršno koli obliko federacije? Mnogi smatrajo, da daje federalizacija Nemčije v tem oziru večje jamstvo. Mi se s tem ne strinjamo in raje smatramo, da prvič federalizacija Nemčije dejansko ne bo mogla dolgo trajati in drugič, da bi dala hvaležno (in tudi neobhodno) gradivo v roke onih, ki v svojem srcu nikoli niso priznali posledic poraza in ki nočejo ničesar vedeti o priznanju odgovornosti za barbarstva, ki jih je zagrešila hitlerjevska klika. — onih, ki v kratkih besedah, upajo s primerno propagando vliti svojim preplašenim tovarišem duh skorajšnjega maščevanja.

Nam se dozdeva, da bi morali zavezniki, če bi morali to vprašanje rešiti z razkosanjem poražene dežele in to zaradi trenutnega napačnega in ozkega čustvovanja, v bodoče plačati za to dokaj težko ceno. Nešteti in očitni znaki dokazujejo, da enotnost Nemčije nasprotuje načrtom in koristim onih, ki bi se radi okoristili s priložnostjo, da bi uporabili zamisel enotnosti in združitve za «domoljubno» agitacijo.

Kot primer lahko navedemo znanega Schumacherja. Zamisel enotnosti mu daje več skrbi kot pa na primer piscem velikega dela reakcionarnih listov.

Če pozorno zasledujemo vse, kar se dogaja na moskovski konferenci, lahko ugotovimo, da so nasprotniki zamisli enotnosti nagnjeni k temu, da vprašanja ne razumejo ali slabo razumejo. Dejansko se vprašujejo, kako je mogoče zastopati zamisel «centralizirane» nemške države, če je prav to povzročilo vojno proti vsemu svetu. Hitlerjevska klika je poprej odpravila vsak znak, vsako sled samouprave, ki je obstojala do januarja 1933., ker je pač hotela ustvariti tako državno organizacijo, ki bi slepo ubogala one, ki so se polastili krmila.

Bodočnost enotne Nemčije, ki jo je treba izvesti z učinkovitim sodelovanjem in stalnim nadzorstvom zmagovitih držav, mora biti v prvi vrsti ustvarjena po vzorcu decentralizirane države. Tukaj pa nastaja nova plat vprašanja, ki je zbudila veliko pozornost med vodilnimi reakcionarnimi krogi v Angliji in Ameriki in ki povzroča, da ti ljudje tako vneto zagovarjajo politično razkosanje Nemčije. Teže je namreč ustvariti iz enotne Nemčije torišče in podaljšek «zahodnega bloka» kot pa izkoristiti v ta namen zahodna in jugozahodna področja, odtrgana od ostalega ozemlja. Torej bi demilitarizirana, decentralizirana Nemčija pod nadzorstvom zaveznikov in globoko demokratično preusmerjena pomenila sitno oviro, ki bi preprečila nesporazume in spopade med «zahodom» in «vzhodom», česar si nekateri toliko želijo.

Mirovna pogodba, ki bi jo podpisali predstavniki enotne in demokratične Nemčije, bi v veliki meri zmanjšala upanje v bližnjo novo svetovno vojno, medtem ko bi razkosanje Nemčije v več medseboj ločenih delov ustvarilo ozračje, ki bi bilo vsekakor ugodnejše za one, ki zavratno ali pa odkrito hujskajo na tretjo svetovno klanje.

Zmagovalci iz Versaillesa so imeli prav, ko so se bridko pritoževali, da niso znali rešiti nemškega ljudstva pred zločini in norostmi brez primere, ki so vrgli Nemčijo v prepad nesreče, predvsem pa potopili vso Evropo v kri.

Ali ne bi bilo nekoliko predrago, ko bi ponavljali take poizkuse vsakih dvajset let? Oni, ki pripisujejo federalizaciji Nemčije čudežno in blagodejno vlogo za pomiritev Evrope, se kaj malo trudijo, da bi storili neškodljiv nacizem, ki se lisiči in ki še vedno ni mrtev v poraženi deželi. Nesramne obsodbe nemških sodišč, ki oproščajo ali pa skoraj oproščajo nacistične zločince, zajete z rokami, ki so bile še umazane od krvi, slede druga drugi, sodniki pa kažejo očitno simpatijo za obtožence, ki ostanejo dejansko vedno nekaznovani.

Ni čuda torej, če polnacistična propaganda, odkrita ali podtalna, tako naglo napreduje. Ni čuda torej, če že zdaj v nemške glave vtepajo misel, da je bodoča mirovna pogodba «nemogoča», ker je neizvedljiva.

Brez resnične denacifikacije, brez čim širše demokratizacije, brez učinkovitega in strogega nadzorstva nad popolno razorožitvijo Nemčije ni in ne bo trajne varnosti v Evropi. Toda očitno je nekaterim mnogo teže storiti kaj v tem pogledu, kot pa predlagati načrte za razkosanje Nemčije ter tolažiti sebe in druge z bednimi utvarami.

EVGENIJ TARLE

TRŽAŠKI DNEVNIK

Sneli so vence
v ulici Ghega

Ameriški vojaki so neko noč tajno, neopazno, skrivoma in tihotapsko snelj vence s poslopja 51 mučencev, ki so jih nacistične nemške zverine obesile pred tremi leti v ulici Ghega. Seveda so predobro vedeli ti ameriški vojaki, kdo in zakaj je vence tja postavil, odlično so bili informirani, da so bile to tržaške demokratične organizacije. In kljub temu niso smatrali za potrebno, da jih o tem prej obvestijo, če so že — kot je pozneje pojasnil nek zavezniški oficir — poslopje kupili za svoj hotel. Ne, sneli so vence ponoči, kradoma, kajti zavedali so se, da s tem globoko žalijo najsvetlejši spomin na najboljše borce proti povampirjenemu banditizmu, ki je pognal ves svet v kri in razdejanje.

Kako naj kvalificiramo to gesto?

Kulturna vsekakor ni, kajti kultura je predvsem vzgoja, pridobljena v prvi vrsti doma, v hiši staršev od prvih otroških let, pridobljena v šolah, s čitanjem knjig, poglabljanjem v znanost in umetnost. Kakšna je torej ta roditeljska in šolska vzgoja v Ameriki Washingtona in Lincolna?

Tudi civilizirana ta gesta ni, čeprav je Amerika na visoki stopnji civilizacije. Kako bi tam ocenili takšno početje tujih zasedbenih čet — čeprav nekdaj zaveznikih — storjeno nad spominom slavnih žrtev, padlih za svobodo?

Resnično, ne moremo se v svoji globoki užaljenosti izraziti z odgovarjajočo besedo in težko, zares težko nam je po tolikem trpljenju in še pozneje storjenih krivicah — o tem pisati. Vendar pa smo dolžni to storiti ne samo zaradi naših mučeniških žrtev, temveč zaradi našega ljudstva, ki ob tem dogodku globoko čuti, da nista kultura in civilizacija samo v tankih, kamionih, atomskih bombah in bajnem bogastvu, temveč predvsem, da je prava, pristna in za vedno ukoreninjena kultura le globoko v človeškem srcu, v človeški duši.

In vse drugo pa je grobost, neotesanost, nekultura in če hočete — divji zapad.

Marsikomu se bo dogodek zdel imeniten. To so fašisti. Kaj pa so tisti, ki jim dajajo za to povod?

Ne nasedajte izsiljevalcem

Poleg bomb in peklenskih strojev, s katerimi rogovilijo, so banditi zadnje čase začeli pošiljati nekaterim znanim demokratom gangsterska izsiljevalna pisma. Podpisujejo se s «križarji» in zahtevajo vsote po 100.000 lir, ki naj bi jih njihova žrtev «točno ob 21. uri položila pred vrata cerkve Sv. Vida», sicer bo joj njemu in njegovi družini, ki jih bo «črna roka», kajti še «dosti drugih je, ki so se pozivu odzvali in to molče» itd. itd. Ker so to čisto gangsterske in kriminalne metode banditov najpodlejše vrste, je prav, da vsak morebitni prejemnik takšnega anonimnega pisma takoj zadevo prijavi policiji.

Načrtna ofenziva
proti demokratičnim organizacijam

Včeraj se je oglasil zavezniški oficir na sedežu SIAU v Miljah, kjer je izjavil, da bodo rekvirirali prostore. Izjavil je, da je prišel v imenu Town major-a, ker rabijo prostore. Prisotni so mu odgovorili, da si lahko najdejo drug prostor, če ga tako potrebujejo, toda oficir je odgovoril, da hočejo prav ta prostor.

Kaj ne, zanimivo! Prav sedaj, ko čete že zapuščajo to ozemlje in prav ta prostor potrebujejo. V Trstu pa potrebujejo prav prostore MOS-a. Kako to, da iščejo prostore ravno pri naprednih organizacijah? Nekoč so pa v Gorici dali na razpolago prostor neofašistični organizaciji Uomo qualunque. Pa tudi v Trstu se ne spomnijo, da je še mnogo organizacij, ki imajo dovolj prostora! Toda naše ljudstvo dobro ve, kaj to pomeni.

Napoved rekvizicije sedeža SIAU v Miljah, je samo člen v verigi dejanj proti naprednim organizacijam. Z rekvizicijo sedeža hočejo zapadni reakcionarji onemogočiti delovanje demokratičnim organizacijam.

Sedež SIAU v Miljah so domačini opremili in popravili s prostovoljnim delom in z lastnimi sredstvi, zato sedež pripada ljudstvu. Ljudstvo je ogorčeno in razdraženo, ker očitno vidi, kako ZVU podpira reakcijo in načrtno nastopa proti naprednim organizacijam.

Preskrba

Po 250 gr sladkorja za brezposelne bodo delili od danes do 30. t. m. v Trstu in podeželju na odrezek 44b posebne nakaznice za brezposelne. Cena 160 lir za kg.

Sladkor za bolnike delijo od danes do 30. t. m. za mesto in podeželje na dodatno bolniško nakaznico pri poblaščenih trgovinah na bon za mesec april. Cena 90 lir za kg.

Po 1 kg koruzne moke delijo od danes do 11. t. m. vsem potrošnikom iz mesta na odrezek V za testenine. Ta delitev se razširi tudi na XI in XII skupino. Cena 25 lir kg.

Odrezke za sladkor za brezposelne in za bolnike naj dvignejo vodje prehrane v podeželskih občinah danes v ul. Genova 9, soba 2.

Odrezke za mleko naj dvignejo danes mlekarne v občinskem prehranjevalnem uradu.

Ob derekviziciji šol v Trstu
Tržaški Slovenci
zahtevajo šole za svoje otroke

Na zadnji seji občinskega sveta se je med drugim obravnavalo tudi vprašanje šol. Rečeno je bilo, da bodo vojaške oblasti izpraznile pet šol: obrtno nadaljevalno šolo «Brunner», osnovno šolo «Tarabocchia, «Carniel», «Battistich» in šolo pri Sv. Alojziju, tako da bodo šole zopet služile svojemu namenu.

Slovenci z veseljem pozdravljamo ukrep vojaških oblasti o izpraznitvi tržaških šol. Z vso pravico pričakujemo, da bo sedaj ZVU uredila pereče šolsko vprašanje in dala Slovencem, proporcionalno z ozirom na ostale prebivalce, primerna šolska poslopja. Ponovno je treba ugotoviti, da kljub temu, da živi v Trstu po uradnem štetju iz leta 1919, 95.319 Slovencev, na temelju ugotovitev iz l. 1918 pa se da izračunati, da je bilo leta 1911. 83.500 Slovencev, medtem ko je bilo Italijanov v istem času v Trstu 117.300, Slovenci danes v Trstu še vedno nimamo nobenega javnega šolskega poslopja. Celo več: ZVU na vsakem koraku načrtno ovira naš kulturni razvoj in nam ne prizna najosnovnejših demokratičnih pravic, ki nam po vsej pravici pripadajo.

Sestmesečni rok, ki so ga postavile oblasti za popravitev šolskih poslopij, se nam zdi odločno predolg, ko vendarle vidimo, s kakšnim delovnim poletom obnavljajo ljudske množice v Jugoslaviji in coni B. Prepričani smo, če bi imeli v rokah popravilo šol ljudje, katerih se neposredno tiče to vprašanje, bi se ta rok lahko zelo skrajšal. Šele tedaj, ko se bodo izboljšale razmere in se bo na pravilen način uredilo splošno šolsko vprašanje, bo prišlo do normalnega razvoja slovenske in italijanske šole v Trstu.

Zaprta ulica

Ker so v ulici dell'Eremo v teku cestna dela, bo ulica zaprta za vozove na odseku od Lovca do Scala Bonghi, dokler dela ne bodo končana.

SPOROČILA IN OBJAVE

Roditeljski sestanek v dijaškem domu. Uprava Slovenskega dijaškega doma v Trstu vabi starše svojih gojencev na sestanek, ki bo v nedeljo 13. aprila ob 9. uri v pritličju doma v. ul. Buonarroti 31.

Kulturna prireditev v Nabrežini. Dramatski odsek v Nabrežini priredi na velikonočni ponedeljek ob 17. uri v kinodvorani štiridejanko «Sin». Vabimo k obilni udeležbi.

Zborovanje v rafineriji Aquila

Delavci podjetij SALDA, Furlan, SCHROEK, Imperia, gradbenih podjetij Giacomelli, Mazzorana, i. t. d., ki so začasno premeščeni v prostore rafinerije Aquila, so imeli v torek opoldan v prostorih svoje menze sestanek, na katerem so obravnavali strokovna vprašanja in probleme. Tov. Zuder jim je govoril o vprašanju mezd in draginjskih doklad. Delavci so nato predložili svojim podjetjem spomenico, v kateri zahtevajo, da se njih položaj izenači z položajem delavcev ORDA.

Sindikat za umetnost. Danes ob 16.30 uri bo slikarska lekcija v studiju Manzini v ul. Garibaldi 2.

Kovinarji. Danes ob 18.30 uri bo v ul. Imbriani 5, soba št. 10, sestanek zaupnikov male industrije in obrti. Govorili bodo o delavskih oblekah in o slučajnostih.

Predpisi za prodajo vina

Občinski zdravstveni urad predpisuje v svrho kontrole pri prodaji vina, da morajo biti vse posode v javnih lokalih, v katerih je vino naprodaj, opremljene z vidnim in razločno pisanim listkom, na katerem je jasno označeno, koliko stopinj ima dotično vino. Enaka navedba mora biti tudi na sodih.

Za «Prosveto» v Utovljah in Grahovem brdu je daroval tov. Udovič Bojan 1000 lir. Najlepša hvala.

Prijava alkoholnih pijač

Vermut, marsala, vina z visoko gradacijo in razna, iz vin izdelana okrepčila, ki so v množini nad 100 litrov prosta proizvodnega davka, so podvržena povišku trošarne v merilu 10.000 lir za hl. Dne 21. marca obstoječe zaloge morajo imetniki prijaviti pri tehničnem uradu ali pri trošarinski policiji do 15. t. m.

Rojstva, smrti, poroke

Dne 3. t. m. se je rodilo 7 otrok, umrlo 5 ljudi, poroki pa sta bili 2.

CERKVENE POROKE: mehanik Guglielmo Schefer in zasebnica Alojzija Buha.

CIVILNE POROKE: geometer Gastano Suzzi in bolniška sestra Sonja Bajt, mesar Rudolf Sponza in šivilja Ana Marija Stefanin, krojač Jožef Tamai in blagajničarka Pia Mauro, šofer Umberto Muloni in zasebnica Angela Dernich, trgovec Leon Cavaliero in zasebnica Berta Pachor, učitelj Eg.dio Vincenzotti in zasebnica Nerina Manzetti.

UMRLI: 65 letni Franc Albert Brescia, 74 letna Frančiška Micheli por. Gregori, 64 letna Antonija Giorgio, 27 letna Emilija Vattovez in 9 dni stara Lavra Grisan.

Zvišanje draginjskih doklad

Osrednji odbor za sindikalni sporazum sporoča:

2. aprila zvečer je bil sklenjen v prostorih urada za delo sporazum o višini draginjske doklade za mesec april. Sporazum so sklenili Združenje industrijcev, trgovcev na debelo in na drobno ter spediterji. Po tem sporazumu dobe moški nad 20 let 420 lir na dan. Po 1. maju se bo draginjska doklada prilagodila indeksu cen življenskih potrebščin v Trstu. Mezde in plače ostanejo nespremenjene do 30. aprila. Nikako premirje pa ne bo veljalo, kar se tiče normativnega dela, o čemer se lahko začno takojšnja razpravljanja.

Zastopniki združenja obrtnikov, ki se niso mogli obvezati za to vsoto, bodo dali pojasnila v petek 4. aprila, potem ko skličejo svoje direktivne svete. Mezdni sporazum za uslužbence v trgovinah na debelo, na drobno in v spedicijskih družbah bodo podpisali 4. t. m.

Podatke sporazuma lahko povzamemo v teh točkah:

1. Podpis in uveljavljenje plačil, o katerih so se sporazumeli 1. 12. za vse uslužbene, vštevši one, ki doslej niso uživali teh pogojev.

2. Mezdno premirje do 30. aprila.

3. Nikakega premirja, kar se tiče normativnega dela.

4. Vključitev v zapisnik, kar je bilo doslej sklenjenega o normativnem delu in uveljavljenje vseh nadaljnih dopolnil o točkah, o katerih doslej še niso razpravljali.

Daljša poročila dobe prizadeti na skupščini ob 19.30 uri 3. t. m. v ul. Duca d'Aosta št. 12.

Osrednji odbor za sindikalni sporazum

Prekinitev dobave plina

Danes zjutraj so v Trstu začasno ukinili dobavo plina. To je bilo potrebno, ker ni dospel premog za tekoči mesec. Iz vojaških skladišč so lahko posodili le omejeno množino premoga, katerega bodo razdelili bolnišnicam, pekarnam in najvažnejšim industrijam.

Gorici in Pulju ne morejo trenutno nakazati nič premoga za plin in ko bodo tudi tam izčrpali svoje zaloge, bodo morali ukiniti dobavo plina. Oblasti so obljubile storiti vse, da bi čimprej dobili potrebni premog.

Istrska hranilnica ima komisarja

ZVU je z upravnim odlokom st. 64 (57 A) imenovala odv. Ivana Benussija za vrhovnega komisarja istrske hranilnice z veljavnostjo od 27. marca t. l.

SEJA MOS-a ZA TRST
V STO-ju naj uvedejo
pravičnejši sistem obdavčevanja

Na svoji redni seji se je MOS za Trst 2. t. m. v glavnem bavil z davčnim vprašanjem. Svetnik dr. Montanari je podal poročilo o sedanjem davčnem sistemu in o potrebi po njegovi reformi.

Najprej je govoril o teoretski in praktični razliki med raznimi vrstami davkov, o drugih virih, iz katerih črpa država dohodke, in o mejah obdavčenja. Nato se je izčrpneje bavil z davki, ki obremenjujejo dohodke dela in ki so v veliko breme delavskega razreda, zlasti sedaj v težki povojni dobi. Dejal je, da je treba zvišati obdavčljive vsote, kar se je sicer že storilo, toda v premajhnem obsegu. Poskrbeti je treba, da se omili davčni vijak, ki pritiska delavstvo, katero že dovolj tarejo posredni davki.

Ker mora država uporabljati dohodke v skupne potrebe, je treba najti bolj enostaven sistem za ugotavljanje obdavčljivosti. Odpraviti bo treba tudi razne škodljive sisteme, zaradi katerih so nekateri preveč, drugi pa premalo obdavčeni. V STO-ju bo treba uvesti pravičnejši način obdavčenja in ugotavljanja dohodkov davkoplačevalcev, tako da ne bodo mogli razni špekulanti prikriti svojih dohodkov ter škoditi skupnosti.

Kar se tiče davkov, jih bo treba poenostaviti, kar bo tudi poenotilo izterjevalni aparat. Uvesti bo treba tudi progresiven davek, tako da bo davčni vijak sorazmeren s plačilno spodobnostjo davkoplačevalcev. Obdavčiti bo treba predvsem vojne in povojne dobičke, ki se po navadi tako lahko izognejo obdavčenju, ter uvesti v ta namen strogo davčno kontrolo. Stroge ukrepe bo treba podvzeti tudi proti onim, ki so si nabrali velika premoženja za časa fašizma. Vsa ta premoženja bi lahko nudila državi velik vir dohodkov ter bi služila za obnovo.

Po poročilu je sledila živahna diskusija, v kateri so vsi svetniki poudarjali potrebo, da se v interesu vsega prebivalstva uveljavijo omenjena načela obdavčenja. Nato so razpravljali še o politični ceni kruha, s katero se okoriščajo tudi premožni sloji, kar nepotrebno obremenjuje državne finance.

Končno je svetnik dr. Ferfolja predlagal, in MOS je njegov predlog sprejel, naj bi ZVU preskrbela uraden prevod mirovne pogodbe tudi v slovenščini.

Vse naše razprodajalce in čitatelje obveščamo, da stane velikonočna številka 10 lir, 8 jugolir ali 5 din.

Radijski sporedi
V petek, 4. aprila

TRST II.

11.30 Orkestralna glasba (prenos iz Vidma); 12. zgodovinsko predavanje; 12.15 koroške narodne pesmi; 12.30 glasbeni intermezzi; 13. pregled dnevnih vesti; 13.15 lahka glasba za godalni orkester; 13.40 klavirske skladbe; 14. novi svet; 14.10 čitanje večernega sporeda; 14.15 zaključek; 17.30 Bachove skladbe; 18.30 slovenski trubadur; 18.45 operne arije; 19. Miličinski: «Ptički brez gnezda»; 19.15 skladbe Gallusa-Petelina poje komorni zbor pod vodstvom Ubalda Vrabca; 20. Andrea Gheon: «Lazarjeva smrt» drama v treh dejanjih — igrajo člani radijske igralske družine; 21. simfonična glasba; 21.50 glasbeni spored (prenos iz Ljubljane); 22. Verdi: Requiem; 23.35 branje sporeda za prihodnji dan; 23.40 polnočna glasba; 24. zaključek.

KINOPREDSTAVE

ROSSETTI. 16: «Bagdadski lopov», Sabu, C. Veidt in J. Dupree.
SUPERCINEMA. 16: «Beli angel».
FILODRAMMATICO. Zaprto.
VITTORIA. 16: «Neutrgana cvetlica», velemojstrovina «Warner Bros», C. Boyer.
CINE MARE. Zaprto.
ITALIA. 15: «Znak križa».
VIALE. 16: «Trpljenje N. G. Jezusa Kristusa».

Odg. urednik DUSAN HRESCAK
Tisk Stabilimento Tip. Triestino

MALI OGLASI

KMEČKO HISO v Sv. Križu pri Trstu prodam. Pojasnila pri Kontu, Sv. Križ 19.

ŠIVALNE STROJE najboljših znamk prodajamo po konkurenčnih cenah. Trst, ul. dell'Istria 13, tel. 94465.

TVRDKA
Nikola Furlan
tel. 65-15 in 75-61
je prejela prvovrstno češkoslovaško
KISLO ZELJE

VESTI S PODEŽELJA

ŠT. PETER NA KRASU

Koncert šentjakobskega pevskega društva «Ivan Cankar». 30. marca so tržaški pevci gostovali v St. Petru na Krasu. Podali so izbran, bogat spored. Nudili so poslušalcem nepričakovan užitek, da so z napetostjo sledili prelepim težkim skladbam, ki so bile mojstrsko podane z veliko tehniko in občutkom pod vodstvom dirigenta tov. Švare. Vsaka pesem zase je bila umetnina.

Kljub slabemu vremenu, se je prebivalstvo udeležilo v velikem številu in s tem pokazalo zanimanje in razumevanje za našo pesem, zlasti ker je bila prinešena iz Trsta. Z burnim ploskanjem so poslušalci izrazili svoje priznanje in nekatere pesmi so se morale ponoviti.

Načelnik pevskega društva je ob zaključku izrazil svoje zadovoljstvo nad veliko udeležbo in ko je v poslovilnih besedah rekel, da bomo ločeni po novi meji, je postalo poslušalcem tesno pri srcu.

K. L.

MERČE PRI SEŽANI

ASIZZ za našo vas je na svojem zadnjem množičnem sestanku sklenila, da bo izvedla nabiralno akcijo za živež in denar in obdarila borce JA v postojnski vojaški bolnici. Sklep je bil izvršen in žene so podarile bolnikom 40 jajc, 6 litrov terana, 20 kg peciva in 43 kg pomaranč.

ILIRSKA BISTRICA

Ilirska Bistrica in Trnovo se pripravljata za volitve. V splošnem je celotno mesto v pripravi za volitve. Povsod srečavaš skupine, ki krasijo ulice, izložbe, okna in ki postavljajo slavoloke. Popotniki, ki potujejo po železnici iz Reke, ko zagledajo okrašeno postajo sprašujejo železniško uslužbenstvo, kakšen praznik je v Ilirski Bistrici. Le-ti odgovarjajo s ponosom «Volimo v Osvobodilno fronto». Na poslopju sedeža okrajnega ljudskega odbora blešči ponoči velik napis «Tito». Ravnotako bleščijo črke nad garažo podružnice avtopodjetja «Vsi na volitve OF».

V splošnem je mesto praznično razpoloženo. Vse je v nestrpnem pričakovanju dneva volitev. Delavci tovarne Tomšič in Fallersa pripravljajo bakle za bakladO. Na predvečer bo tudi izvedena predvolilna akademija.

P. M.

POSTOJNA

27. marca se je vrnila v Postojni tretja sindikalna učiteljska konferenca. Udeležili so se je vsi učiteljі postojnskega okraja, člani okrajnega prosvetnega odseka in novi okrajni šolski nadzornik tov. Jerala. Tov. dr. Savnik je podal učiteljem izčrpna navodila, kakšno naj bo njihovo vzgojno delo med našim ljudstvom in zlasti med mladino. Učitelji se naj bavijo z vsemi problemi tako na gospodarskem, socialnem in kulturnem področju. Imenoval je vire, na katere se naj opirajo. Nato je tov. Jerala govoril o delu in nalogah učiteljske sindikalne podružnice in posameznih sektorjih dela. Izvolili se je nov sindikalni odbor. Učitelji so si postavili tromesečni tekmovalni načrt.

BABIČI

Prejeli smo dopis, ki govori o delu in uspehih naših žena. Želeli bi, da bi dopisi pred vsem obravnavali probleme, s katerimi se bavijo naše množične organizacije. Zlasti nas zanima, kako jih rešujete in na kakšne težave pri tem naletite. Vaše izkušnje pri delu bodo koristile tudi drugim in jim pomagale pri rešitvi podobnih vprašanj.

Policiji izpred nosa so kradli

Preteklo noč so tatovi z vetrihom odprli zadnje okno bara Cimetta, ki je nasproti tržaške kvestiure. Splazili so se v lokal in odnesli večjo množino gnjati, sira in likerjev, v vrednosti okrog 350 tisoč lir. Gospodarju lokala ni preostajalo drugega, kot da je naslednje jutro stopil preko ulice in javil tatvino policiji.

Policija in vlomilci v tržaških kanalih

Sinoči so slišali sumljiv šum v podzemlju pod «Cassa di Risparmio Triestina» v ul. Carducci št. 7, ki je dala sumiti, da se v kanalih pod zemljo skrivajo vlomilci. Ljudje so brž poklicali policijo, ki je prišla s kamioni in lestvicami, ter pregledala kanale v bližnjem okolišu. Do pozno v noč niso izsledili nobene sumljive osebe. Preiskava se nadaljuje.

Tatovi in Velikanoč

Pri sv. Jakobu so tatovi, ki se pripravljajo na velikonočne praznike, vdrli v trgovino Jerkića Alojza v ul. S. Giacomo in Monte. Odnesli so mu skoro vse jestvine, ki so bile v trgovini, v vrednosti okrog 280 tisoč lir. Tatovi so prišli najprej v skladišče vina Karel Reni, odkoder so odnesli dve veliki pletenki vina in razbili več steklenic. Od tu so napravili luknjo v vmesnem zidu, skozi katero so odnesli blago iz Jerkičevega lokala.

Tudi v trgovini «Alimentare Centrale» so tatovi pregledali, če je kaj zanje in odnesli precej kave sladkorja in kakava, v vrednosti preko pol milijona lir. Menijo, da so imeli na razpolago kamion, ker sicer bi ne mogli odnesti toliko blaga.

Še en avto izginil

Predvčerajšnjim okrog poldne je izginil v ul. C. Battisti št. 20 avto Topolino, last dr. Jordana Saksida. Avto je zelene barve in nosi številko TS. 15799.

Draga vstopnina

Marin Ramondo z ul. Roncheto 121, je šel oni dan na nogometno tekmo pri Sv. Ani. V gneči pred blagajno pa mu je nekdo vzel iz žepa listnico, v kateri so bili dokumenti in 4500 lir. S tem je zagrenil Marinju ves užitek tekme.

Pod kolesa so prišli

Na trgu Barriera vecchia je jeep civilne policije povozil 70 letnega Culot Jožefa iz ul. Castagnetto 147. Culot je dobil poškodbe na rokah. Prepeljali so ga v bolnico, kjer se bo zdravil okrog 8 dni.

Tudi dvanajstleten deček Teiner Fabio iz Furlanske ceste št. 45, je prišel pod kolesa avtomobila TS 10754. Dobil je rane na licu in po rokah ter se bo moral zdraviti 10 dni.

Na Garibaldijevem trgu je taksi št. TS 5043 povozil 39 letno Cumar Violetto iz ul. Lamarmora, ki je dobila poškodbe na rokah in nogah ter si je izvinila nogo. Prepeljali so jo v bolnico, kjer bo ostala okrog 11 dni.

IZPRED SODIŠČA
Razblinjena fantazija
reakcionarnih pisunov o skrivnostnem „črnem 1.100", okovih in krvi

Včeraj se je pred visjim zavezniškim sodiščem končala razprava o skrivnostnem, črnem avtu 1100, s katerim sta civilni policaj Criljenica, Batelič in neki Niko «hotela ugrabiti» Bussettija. Reakcionarni pisuni so se razpisali ob tej priliki o OZNI, o krvi in o ročnih okovih. Javni tožilec je hotel za vsako ceno napraviti politični proces. No, iz nič, pa ne more biti nič in rezultat je sledeč: policaja Criljenico so že pred nedavnim izpustili, Batelič pa je danes oproščen krivde. Obsodili pa so Bateliča vseeno skupaj z nekim Jurkovičem, vsakega na 16 mesecev in 12.000 lir globe zaradi tega, ker sta skušala pobegniti iz zaporov.

Kar se pa tiče krvi in avtomobila, se je izkazalo, da je Batelič močno krvavel, ko se je z avtom zaletel v tramvaj v ulici XXX oktobra; ročne spone, ki so jih našli v avtu 1100 pa sta izgubila istega dne dva jugoslovanska zaščitnika, ki ju je Batelič na poti iz Reke v Trst nekaj časa vozil v avtu.

Branilec odvetnik Tončič je dejal, da Bussetti trpi od manije preganjanja, ki je sicer morda tudi pri mnogih drugih, in da je v Trstu nastala prava obsedenost od avtomobilov 1100, ter da je že enkrat čas, da se s tem preneha.

Čiščenje tržaških ulic

Danes je tretji in zadnji dan splošnega čiščenja v Trstu in prihaja na vrsto tretji okraj, ki obsega ulice in trge od ul. Rossetti, preko Montebella, M. Magdalene, Sv. Sobote, Škednja do Sv. Andreja in preko Sv. Jakoba do trga Barriera vecchia in ul. Madonnina. Kakor že v prvem in drugem okraju, pričakujemo, da bo tudi v tem predelu čiščenje imelo tisti uspeh, ki je potreben za dobre zdravstvene pogoje v mestu.

DAROVI IN PRISPEVKI

Za tiskovni sklad so darovale žene ASIZZ-e iz Nabrežine-Kamnolom 5.074 lir in sicer 1.690 lir za list «Donne», 1.690 za list «Naša žena» in 1.694 za «Primorski dnevnik».

Kdo ve zanj

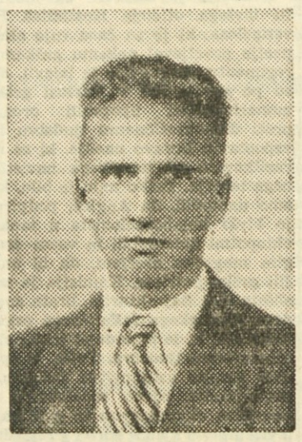

Gastone Olivotto, rojen v Trstu 18. 8. 1922, je šel avgusta 1944 k garibaldinski diviziji «Natisone», tržaška brigada, III. bataljon. Bojeval so je v Trnovskem gozdu in na Vipavskem. Kdor ve kaj o njem, naj javi na A.P.I. v ul. Commerciale 3.

FIZKULTURA
MEDMESTNI TURNIR
v košarki na Reki

(Od našega posebnega poročevalca)

Včeraj je bilo nadaljevanje v drugem dnevu finalnih tekem za medmestno prvenstvo v košarki na Reki.

Zjutraj je po dolgem času posijalo sonce, ki je osušilo igralce, ki so bili mokri že deset dni, odkar traja turnir. Osušilo se je tudi igrišče. Na igrišču mladine se je zbralo okrog 2.000 gledalcev, ki so prisostvovali trem tekmam. Najlepša tekma je bila ona, ki je je odigralo moštvo Partizana in Reke. Prvi polčas je Partizan vodil s 6 točkami razlike in je vsa publika pričakovala hud poraz domačinov. V drugem polčasu pa so se Rečani popravili ter bi kmalu zmagali. Ko je namreč sodnik odžvižgal, je vodil Partizan samo z eno točko razlike in tako zmagal z rezultatom 17:16.

Tržačani, katere so vsi smatrali za gotove zmagovalce turnirja, so danes doživeli že svoj drugi poraz. To pot so bili premagani od reprezentance Beograda z rezultatom 31:18. Tržaška reprezentanca, ki je v predtekmovanju pokazala odlično igro, katera je daleč prekašala ono drugih reprezentanc, je v finalnih tekmah zaigrala pod svojo običajno formo in s tem porazom so izgubili vse šanse za osvojitev prvenstva.

V tretji tekmi je Zader po lepi igri nadmočno odpravil Novosadčane z rezultatom 28:17.

Danes bodo igrali Tržačani proti Novem Sadu, Zader proti Partizanu, Rečani se bodo pomerili z Beogradom, Tržačanke pa bodo igrale z Ljubljančankami.

Po nogometnih igriščih
za praznike

Za praznike bo zopet vse živo. Nogometaši nam pripravljajo presenečenja, na vse zadnje smo jih res že vedno od njih navajeni, in smo kar malo pripravljeni nanje. V nedeljo bodo igrali za pokrajinsko prvenstvo sledeče tekme:

V Krminu bo igral domači klub proti Montebellu ob 13.45. Kaže, da bodo imeli domačini kar precej posla, če bodo hoteli omajati Montebello, ki je vseeno zanje malo previsoko na lestvici. V Gorici bodo tudi igrali domačini na mirenskem igrišču proti Škednju. Na tujih igriščih se po navadi dogode presenečenja tako, da močnejši nese domov polno malho. Za Škedenj tega res ne moremo pričakovati preveč, sicer pa, kdo ve? Tudi Postojnčani bodo sprejeli na svojem igrišču tuj klub Fiume. Postojna je močnejša, ni pa veliko razlike na lestvici. Na igrišču Ponziane se bosta ob 9.30 srečali Milje in Ronki. Na istem igrišču, samo ob 11. uri bomo pa videli Tovarno strojev in Pulj.

V okrožnem prvenstvu se bo tudi odločevalo v nedeljo, in sicer med Sv. Markom in Colom na igrišču Ponziane ob 8. uri; na igrišču CRDA pa bodo igrali med Ponziano in Čebulcem ob 8. uri; Dreherjem I in Primorjem ob 9.45, Dreherjem II. in Općinami ob 11.30 in VOM-om ter Ravberjem ob 13. uri.

Na *Velikonočni ponedeljek* se bo odigrala za *pokrajinsko prvenstvo* na Reki igra med Torpedom in Istro ob 15.30. uri; za *okrožno prvenstvo* pa bodo na igrišču CRDA igrali med Rojanom in Montebellom ob 8. uri; Nabrežino in Costalungo ob 9.45 in Acegatom in Škedanjem ob 11.30.

Tudi za juniorsko prvenstvo se bo odločevalo na velikonočni ponedeljek na igrišču CRDA. Igre bodo od 15. ure do 17. ure, in sicer med Sv. Soboto in Primorjem, Arzenalom in Costalungo, Sv. Ivanom in Općinami ter med DSZ in Magdaleno.

ALEKSANDER BECK; 80

VOLOKOLAMSKA CESTA

Toda prišla je prava vojna, razplamtel se je pravi boj in on, komsomolec Brudni, podporočnik, vodnik, je pobegnil s svojim vodom. In sojenje je že končano, brez razprave, brez glasovanja, ne na seji komsomolskega urada, marveč na bojnem polju —, ki ga je izvršil edino pooblaščeni starešina, komandant bataljona. In vsa sanjarenja so bila z eno potezo prečrtana. On, Brudni, je rešil svoje življenje, toda življenja zanj ni bilo več; pred strojem mu je bila vržena v obraz sramotna beseda «strahopetec»; sporočena mu je bila sodba: «napoditi ga!».

Stal je, kot da bi vse to — kar je bilo morda bolj strašno celo od smrti same — še ne bilo prodrlo do njega, kot da bi bil pričakoval nekakšno mojo poslednjo besedo. Toda jaz sem molče uporno gledal vanj. Ta trenutek sem bil kakor iz kamenja. V duši mi ni bilo niti kapljice usmiljenja. Razumeli me bodo tisti, ki so se borili: v takih trenutkih sežiga sovraštvo vsa ostala občutja, ki se mu zoperstavljajo, kakor z ognjem. Brudni je razumel: vse je bilo izrečeno. Imel je še toliko moči, da me je pozdravil po predpisu.

— Razumem, tovariš kombat!

Ko je to izgovoril, se je po vojaško zasukal na petah na levo naokrog. In odšel je, stalno pospešujoč korak, kot da se mu je mudilo, da bi čimprej dospel do mostu na Ruzi, v mrak, kjer se je za to noč prikril sovražnik.

6.

Nekdo se je odcepil od črnega zidu postrojenega voda ter stekel za Brudnim. Vsi so slišali:

— Tovariš podporočnik, jaz pojdem s vami...

Poznal sem to plečato, visoko sihljeto z malo brzostrelko na jermenu, ta glas.

— Kurbatov, nazaj!

Postal je.

— Tovariš kombat, tudi mi smo krivi.

— Kdo ti je dovolil stopiti iz stroja?

— Tovariš kombat, tja ne sme iti človek sam. Tam...

— Kdo ti je dovolil, da stopiš iz stroja? Na svoje mesto! Če je potrebno, se obrni name, kot je predpis, da se je treba obračati do starešine v Rdeči armadi.

Kurbatov se je vrnil v stroj in dejal:

— Tovariš kombat, dovolite, da se obrnem do vas.

— Ne dovoljujem! Tukaj ni mitinga! Vem — tudi vi ste pobegnili skupno z vodnikom. Toda za vas je vodnik odgovoren. Če on ukaže, da je treba bežati, ste dolžni bežati! Ali ste me vsi slišali? Če starešina ukaže, da bežite, ste dolžni bežati. Odgovoren je on. Toda ko starešina ukaže «stoj», tedaj je njegova in vsakega izmed vas, slehernega vojaka, ki je občutljiv za čast, dolžnost, da ubije tistega, ki beži. Vaš vodnik ni umel, da vas vzame v roke, da vas ustavi, da pobije na mestu tiste, ki se mu niso podredili. Plačal je za to.

Iz mraka, v katerega se je bil izgubil, se naenkrat spet pojavi Brudni, kot temen privid. Obenem s sovraštvom, ki je ponovno vzplamtelo v meni, sem zdaj občutil še prezir. Kaj hoče? Vrnil se je nemara, da bi me prosil? Prestrašil se je tudi sedaj.

— Kaj hočeš?

— Tovariš politruk, sprejmite dokumente.

— Kaj imaš pri sebi?

Nekoliko pojecljajoč je Brudni odgovoril:

— Komsomolsko člansko izkaznico. Vodniško legitimacijo, pisma. Poklical sem Bozžanova.

— Tovariš politruk, sprejmite dokumente.

(Se nadaljuje).

Volitve v Postojnskem okraju

Že na predvečer volitev v OF odbore so po hribih in gricih postojnskega okraja zagoreli kresovi. V Postojni in Št. Petru so bile veličastne baklade, ki so se jih udeležili tisoči ljudi. V Postojni sami pa se je baklada zaključila s slavnostno akademijo, ki so jo izvedli harmonikaši in vojaška godba. Celo Postojnčino je zajelo veličastno in radostno predvolivno razpoloženje.

Na dan volitev dne 30 p .m. so se že v ranem jutru začele zgrinjati na volišča množice volivcev. Množične organizacije so prihajale na volišča v strnjenih povorkah prepevajoč borbene pesmi. Pred volišči so bili postavljeni slavoloki in godba je svirala. V Postojni je že do 9. ure zjutraj volilo 623 volivcev, medtem ko je drugih 500 že čakalo, da pridejo na vrsto.

Udeležba je bila v Postojni 99.2 odstotkov, v 46 vaseh o okraju pa je bila 100%.

V mnogih vaseh so se po volitvah vršile kulturne prireditve. Tako je v Studenem gostovala mladina iz Strmce, v Postojni pa pevsko društvo in igralska skupina iz Prvačine; pevsko društvo iz Postojne pa je priredilo koncert na Razdrtem. Tako je tudi ljudstvo tega okraja dalo slovesen zaključek temu velikemu dnevu, ko je prvič po mednarodnem priznanju njegove pripadnosti k Titovi Jugoslaviji svobodno volilo funkcionarje, tiste Osvobodilne fronte, ki ga je vodila med gigantsko borbo in ga privedla v svobodo, v kateri si bo samo za vedno svobodno volilo svoje postave.

In na njihovih temeljih si bo pod vodstvom maršala Tita zgradilo tudi trdne gospodarske temelje za boljše življenje sedanjega in vseh bodočih rodov.

Prosvetno društvo «Rdeča zvezda» v SALEŽU priredi na velikonočni ponedeljek 7. aprila t. l.

Javni ples na prostem

GODBA IZ SV. KRIŽA.

Začetek ob 16 uri. Vabljeni vsi!

Samo za

VELIKONOČNI TEDEN

bo KRZNARIJA ZILIOTTO razprodajala večje množine kožuhovine, jopičev in ovratnikov vseh vrst po znižanih cenah. Obenem obvešča, da je prejela bobrove kože, petitgrù, pižmovke (bizam), perzijske kože, srebrne lisice, opozum, lenivce, in jih prodaja po konkurenčnih cenah.

OBIŠČITE NAS! OBIŠČITE NAS!

krznarija ZILIOTTO

TRST - ULICA TRENTO 11 - TELEFON 29-374