Poštnina plačana v gotovini.

Ljubljana, 8. novembra 1947.

Današnji izvod stane samo 2 din.

POLET
FIZKULTURNI TEDNIK

Leto III. IZDAJA FIZKULTURNA ZVEZA SLOVENIJE Štev. 45

MESEČNA NAROČNINA 12 DIN
IZHAJA VSAK PONEDELJEK

NAJNOVEJŠI DOGODKI:

Partizan : ITA (Bukarešta) 2:0 (0:0

Hajduk : Dinamo 2:1 (1:0)

CDKA (Moskva) : Sparta (Praga) 2:1 (1:0)

30. obletnica Oktobrske revolucije je tudi praznik fizkulturnikov

Sovjetski in skupno z njimi vsi napredni, demokratični in miroljubni narodi se pripravljajo na svečano proslavo 30. obletnice velike Oktobrske revolucije, ki je največja prelomnica v zgodovini človeštva. Velika Oktobrska socialistična revolucija ni osvobodila samo sovjetske narode carističnega tlačanstva in ustvarila prvo socialistično državo na svetu, ki vodi do resnične svobode in demokracije pot borbe in zmage. Tudi jugoslovanski narodi se imajo zahvaliti prav Oktobrski revoluciji, da je naposled tudi njim zasijalo sonce resnične svobode in neodvisnosti ter da lahko danes mirno grade svojo socialistično državo na tistih trdnih temeljih, ki jih je ustvarila Oktobrska revolucija.

Oktobrska revolucija je začrtala nova pota tudi v fizkulturi. Od prvega dne ustanovitve sovjetske države sta postala fizkultura in sport neločljiv sestavni del vzgoje doraščajoče generacije. Ustanovitelj sovjetske države, veliki Lenin, je v svojih spisih in izjavah vedno zopet poudarjal, da je zlasti mladini potrebna vsestranska telesna in duševna vzgoja, ki bo ustvarila harmonično razvite ljudi, izobražene in telesno krepke, ljudi čvrste volje, poguma, odločnosti in vztrajnosti.

Ta načela so prišla v polni meri do izraza v sovjetski fizkulturi in po teh načelih se razvija danes fizkultura tudi pri nas. Fizkultura zato ni več »šport« peščice petičnežev, ki so si z lovom za rekordi kratili dolgočasje svoje brezdelnosti, marveč je postala last vsega delovnega ljudstva. Po načelih velike Oktobrske revolucije vzgajamo danes tudi pri nas milijone vsestranskih fizkulturnikov, rod zdravih in krepkih ljudi, ki bodo zmožni in sposobni v duhu Oktobrske revolucije izgraditi našo domovino in delati za boljše in lepše življenje delovnega človeka.

Razvoj fizkulture v Sovjetski zvezi na temeljih, ki jih je ustvarila Oktobrska revolucija, kaže tudi nam pot, po kateri mora iti naše fizkulturno udejstvovanje, da bomo zadostili zahtevam in potrebam našega časa. Prav primer Sovjetske zveze priča, kako mora resnično ljudska fizkultura široko zajeti vse ljudske sloje, če hoče pravilno vršiti svojo nalogo v izgradnji socialistične države in družbe. V veliki Domovinski vojni se je tudi jasno pokazalo, da more samo armada, ki ima tako telesno krepak in duševno zdrav naraščaj, kakor ga ima po zaslugi fizkulture Sovjetska armada, premagati vse težave in izvojevati najsijajnejšo zmago. Ravno tako se v ogromnih uspehih stalinskih petletk zrealizo sadovi fizkulturne vzgoje po načelih Oktobrske revolucije.

Prvi uspehi vseljudske fizkulture se kažejo tudi že pri nas. Toda potrebno bo še mnogo naporov, da bo dosegla tako visoko stopnjo, kakor je ob 30. obletnici Oktobrske revolucije v Sovjetski zvezi.

Naj živi Velika Oktobrska revolucija!

Slava velikemu voditelju in učitelju vsega delovnega ljudstva, Vladimirju Iljiču Leninu!

Tekmovanja ob proglasitvi Garnizije Ljubljana za vsearmijskega prvaka v fizkulturi za leto 1947

Ljubljana, 2. nov. Včeraj in danes so bile v sklopu proslav o priliki proglasitve Garnizije Ljubljana prirejene razne tekme in slovesnosti. V soboto zvečer sta bili najprej na Taboru po svečani otvoritvi tekmi v odbojki in košarki, danes zjutraj se je začela v domu Jugoslovanske armade šahovska simultanka, na Kongresnemu trgu je bil dopoldne tek v krosu, popoldne pa sta bili 2 nogometni tekmi in lahkoatletsko tekmovanje na stadionu. Zvečer je bila v operi svečana proglasitev, na kateri je imel zastopnik maršala Tita, generallajtnant Danilo Lekić pred zastopniki vseh garnizij, ki so tekmovale za vsearmijsko prvenstvo, pozdravni govor, nakar je razdelil darila in čestital zmagoviti ljubljanski Garniziji. Zatem je bila vprizorjena na čast zmagovalcu Gotovčeva opera »Ero z onega sveta«.

Sobotni spored na Taboru

PARTIZAN : GARNIZIJA NIŠ 3:0

Tekma v odbojki med ekipo CDJA Partizanom in ekipo garnizije Niša — vsearmadnega prvaka v odbojki — je nudila gledalcem izreden užitek. Tekma je bila izredno napeta v vseh treh setih, katere je ekipa Partizana le s težavo dobila. V prvem setu je Partizan vodil že z 11:4, toda požrtvovalna ekipa Niša je izenačila na 11:11. Set je zaključil Partizan v svojo korist s 15:13. Drugi set s 15:11 in tretji set s 15:3. Ekipa Partizana je predstavljala bolj homogeno in tehnično boljšo celoto, a igralci Niša so reševali že tako rekoč izgubljene žoge.

PARTIZAN : GARNIZIJA ZAGREB 23 : 14

V košarki sta nastopili ekipi CDJA Partizana in garnizije Zagreb — vsearmadnega prvaka v košarki. Igra v silovitem tempu in z lepimi kombinacijami je pokazala zaviden napredek te lepe kolektivne igre v naši armadi. Ekipa Zagreba se je Partizanu, ki je tik pred košem preveč kombiniral, uspešno zoperstavljala. Igralci Partizana bi lahko zmagali z odličnim rezultatom, če bi metali žogo na koš bolj precizno. Prvi polčas se je končal z rezultatom 19:3 za Partizana.

EKSHIBICIJSKE BORBE V BOKSU

Med tekmami sta nastopila dva para boksarjev v treh rundah. Kot prvi par

Nadaljevanje na 4. strani

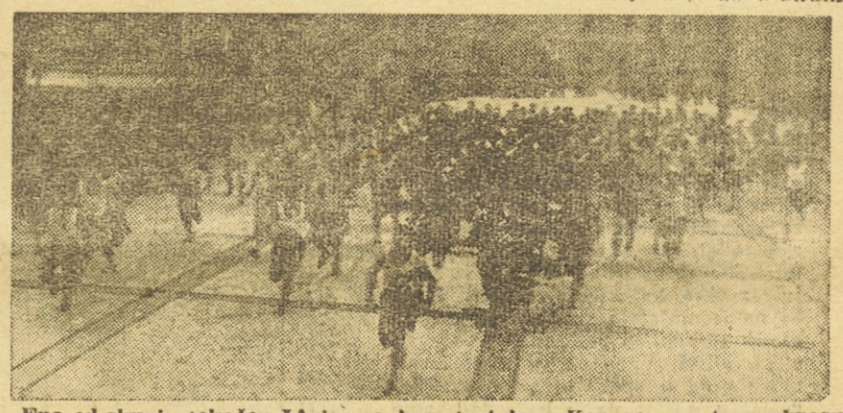

Ena od skupin tekačev JA je pravkar startala na Kongresnem trgu v krosu

IV. balkanska konferenca fizkulturnikov

Število držav na balkanskih igrah bo razširjeno

Beograd, 2. nov. V prostorih FISAJ-a se je začela včeraj IV. konferenca balkanskih fizkulturnikov. Na konferenci sodelujejo delegati demokratičnih balkanskih držav: Albanije, Bolgarije, Madžarske, Romunije, Svobodnega ozemlja Trsta in Jugoslavije. Konferenca bo podrobno razpravljala o balkanskih šampionatih, ki so bili letos v posameznih državah. Sklepala bo o razširjenju balkanskih iger, da bodo lahko sodelovale tudi druge države. Ta sklep bo posebne važnosti za nadaljnji razvoj fizkulture ter za okrepitev prijateljstva in športnih zvez.

Konferenco je otvoril predsednik centralnega odbora FISAJ-a Rato Dugonjič, ki je pozdravil prisotne delegate ter v svojem govoru med drugim poudaril:

Želel bi povedati nekaj besed o tem, kako fizkulturniki Jugoslavije pojmujemo pomen te konference. Po našem mnenju smo mi v zavidljivem položaju, da lahko gledamo na to konferenco ne samo kot na navaden športni sestanek, na katerem bi se razpravljalo samo o nadaljnjem programu športnih srečanj, marveč je ta konferenca v prvi vrsti potrditev in rezultat velikih uspehov, ki so bili doseženi v naših državah v splošnem fizkulturnem gibanju vsake posamezne države. Povsem razumljivo je, da si take konference, prežete z demokratičnim duhom in s tako obsežnimi nalogami ne bi mogli niti zamisliti brez globokih demokratičnih sprememb v naših državah. Iskreno prijateljstvo med našimi državami ne bi moglo obstojati brez resnične ljudske demokracije, brez resničnih demokratičnih režimov v naših državah. Hkrati smo lahko povsem zadovoljni, da je demokratizacija športa v naših državah dala svoj prispevek za splošno demokratizacijo in da smo hkrati na športnem področju pripomogli k učvrstitvi prijateljstva med našimi narodi in s tem tudi demokracije v tem delu Evrope. To je prvo dejstvo, ki ga mi Jugoslovani podčrtavamo ob priliki te konference v želji, da bi ta konferenca tudi s svoje strani prispevala k nadaljnjemu plodnemu razvoju takih odnosov.

Vsi navzoči so sprejeli izvajanja Rata Dugonjiča z velikim odobravanjem. Nato so pozdravili konferenco delegati posameznih držav. V imenu Albanije je spregovoril Hristo Papajani, v imenu Komiteja madžarskega športa Fran Mihaly, v imenu romunske delegacije Blajko Marcel, v imenu naprednih športnikov Trsta delegat fizkulturnega odbora tržaškega delavstva Milan Pregarc ter v imenu bolgarske delegacije Ivan Pijanečki.

Po pozdravnih govorih je sprejela konferenca naslednji dnevni red: 1. Poročilo o izvedenih šampionatih letošnjega leta, 2. okrepitev in nadaljnja razširitev balkanskih iger, 3. program balkanskih iger, 4. razno.

Po poročilu delegatov o izvedenih balkanskih šampionatih se je razvila obširna diskusija.

Danes je konferenca nadaljevala svoje delo. Na današnji seji so razpravljali o okrepitvi in razširitvi balkanskih iger ter o programu balkanskih iger v letu 1948/49. V imenu Jugoslavije je generalni sekretar Centralnega odbora FISAJ-a Miroslav Krečič stavil vrsto predlogov, o katerih se je razvila podrobna razprava. Sklepi, ki so bili sprejeti v zvezi s tem, določajo v glavnem: Udeleženci balkanskih iger so v teku svojega dosedanjega dela in sodelovanja že večkrat razpravljali o tem in izrazili željo, da bi pritegnili tudi športnike nekaterih drugih posebno prijateljskih in demokratičnih držav. Konkretno se je že razpravljalo o sodelovanju Češkoslovaške in Poljske. Po drugi strani je tudi s strani nekaterih športnih federacij Češkoslovaške in Poljske izražena želja in pripravljenost za sodelovanje na balkanskih igrah. Vse delegacije so bile soglasne v tem, da so danes že ustvarjeni pogoji za tako sodelovanje s Poljsko in Češkoslovaško. To je predvsem prijateljstvo, ki veže vse narode, ki sodelujejo na balkanskih igrah, s tema dvema državama, skupni interesi in skupna borba za mir in demokracijo proti imperialističnim in antidemokratičnim silam na svetu. Upoštevajoč vsa ta dejstva je konferenca ugotovila, da so ustvarjeni pogoji za to, da se izdajo konkretni ukrepi za sodelovanje s temi narodi.

Konferenca bo jutri nadaljevala svoje delo.

JESENSKI KROS — NAŠA TRADICIONALNA PRIREDITEV

Jesenski kros je postal že nekaka tradicionalna prireditev in ne moremo iti preko nje le z nekaj besedami, s kratkim vzpodbudnim člankom, nekaj navodili — in konec.

Vse prečesto se zgodi, da smatra društvo ali posameznik to prireditev za nekako potrebno zlo, ker je treba bodisi v trening ali v organizacijo tekmovanja samega vložiti precej truda in je seveda zato potreben čas. Tega pa nihče nima — se sliši povsod. Tovariši, to ne velja. Vsaka masovna organizacija, vsaka ustanova, vsak urad se mora v teh dneh zaključka naše letne športne sezone pripravljati na jesenski kros. Vzpodbujajmo drug drugega, pojdimo dobre volje k treningom in na tekmovanje. Ne izgovarjajmo se s tisoč izgovori, ne odvračajmo s slabo voljo in nerazpoloženjem še drugih od namena, da se končno pridružijo vrstam veselih, zdravih fizkulturnikov.

Letos naj ne bo jesenski kros s a m o masovna manifestacija, ampak naj bo to izraz in živ dokaz volje delovnega ljudstva, da se zaveda važnosti vloge fizkulture v življenju ljudstva. S svojo udeležbo naj dokaže, da je pripravljen sodelovati v naših vrstah — saj je to v prid njega samega in s tem v prid skupnosti.

Nesmisel je, tekmovati v jesenskem krosu prisiljen in nepripravljen. S tem fizkulturni organizaciji samo škoduješ. Vprašaš znanca, ki ga srečaš na treningu ali na tekmovanju: »Si se končno tudi ti pridružil našim vrstam?« Pa ti odgovori s kislim obrazom: »O ne, samo kros pa moram teči!« — Takih primerov mora biti vedno manj. Jasno je, da jih boš vedno še našel, toda naše vrste bodo kmalu postale polne, ko bo ob pozivu na tekmovanje stotine fizkulturnikov radovoljno začelo s sistematično pripravo.

Niso redki primeri, ko se nekateri izgovarjajo: »Saj bi rad sodeloval, pa me nihče ne pozove, nihče nas ne zbere.« — Nekaj resnice je na tem, bodimo odkriti. Naši fizkulturni referenti, zlasti po sindikalnih organizacijah, se vse premalo zavedajo važnosti naloge, ki jim jo je poverila organizacija. Mnogokrat člani sindikata niti ne vedo, kdo je njihov fizkulturni referent. V takih primerih nam je jasno, zakaj je odziv sindikalistov v telovadnice oziroma na krosih minimalen.

Zdaj tovariši pa si naj vsak fizkulturni referent sindikalnih organizacij zada nalogo, da pripelje na tekmovanje čim več članov. Pa ne z dežniki, torbicami in visokimi petami, temveč pripravljene, vesele in s trdnim sklepom, da pridejo še drugič in tretjič med nas in še in še — da postanejo pravi fizkulturniki, saj je pri nas doma zdravje in radost, pri nas je mladost.

Mira S.

Primer slabega dela referentov za fizkulturni znak

Za ponedeljek dne 23. oktobra je sklicalo FD Triglav preko časopisov sestanek vseh referentov tekmovanja za fizkulturni znak svojih aktivov, na katerem bi referenti sprejeli smernice za nadaljnje delo. Sestanka bi se moralo udeležiti okrog 40 referentov, udeležilo se ga je pa samo 5, iz česar je razvidno, kako malo so zavedni vsi, ki ne izpolnjujejo svojih dolžnosti, ki so jih sprejeli in obljubili izpolnjevati ob izvolitvi. Verjetno so ti referenti mnenja, da še vedno bivajo v stari Jugoslaviji, misleč, da se bodo dali samo izvoliti za funkcionarje, s čimer se bodo ponašali, dočim o kakem delu nočejo nič slišati. Kako naj se samo pravilno izvaja tekmovanje za fizkulturni znak, če niti referenti ne bodo vedeli za izpremembe v pravilih, če ne bodo vedeli za navodila, ki naj izboljšajo izvedbo tekmovanja in kako naj popravljajo napake na terenu.

Stojimo pred uvedbo nove administracije za tekmovanje za fizkulturni znak, ki bo olajšala dosedanje delo. Poleg tega bo z uvedbo splošne fizične vzgoje omogočeno, da se vsak tekmovalec s sistematičnim treningom res dobro pripravi za tekmovanje.

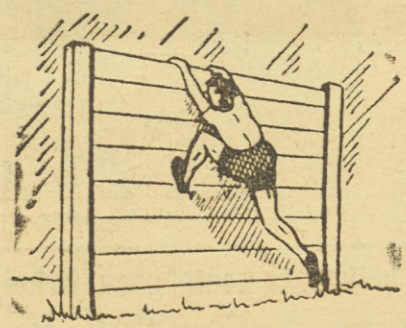

Vsem referentom, in to ne samo pri fizkulturnih aktivih, ki so vključeni v fizkulturno društvo Triglav, zato svetujemo, da v bodoče ne zanemrjajo važnih sestankov, ampak se jih udeležujejo in tako izpolnjujejo dolžnosti, za katere so se obvezali. S tem pa še ni rečeno, da se delo referentov za fizkulturni znak nanaša samo na sestanke, katerih namen je le spoznanje z nalogami v bližnji bodočnosti in z eventuelnimi spremembami, ampak je njihova prav tako važna naloga tudi, da vse to sprovedejo tudi na terenu.

DRUGI DEL TEKMOVANJA ZA CUP FLRJ V SLOVENIJI

V drugem delu tekmovanja za cup FLRJ se je zbralo 8 prvoplasiranih iz prvega dela tekmovanja. To so bila društva: Kovinar, Bratstvo, Proletarec, Rdeča zvezda, Domžale, Tržič, Vipava in Krško. Poleg teh društev pa so igrala tudi moštva, ki nastopajo v prvi in drugi skupini slovenskega nogometnega prvenstva. Po žrebu so bile odigrane v I. kolu tekme z naslednjimi rezultati:

Kladivar : Železničar 3 : 2,
Elan : Krim 1 : 2,
Vipava : Proletarec 0 : 5,
Rdeča zvezda : Bratstvo 3 : 0,
Tržič : Adrija 3 : 0,
Rudar : Nafta 9 : 0,
Udarnik : Domžale 3 : 3,
Garnizon : Polet 7 : 1,
Kovinar : Krško 5 : 1,
Postojna : Triglav 9 : 2,
Litija : Škofja Loka 3 : 1,
Murska Sobota : J. Gregorčič 3 : 0.

Ker se igra na izpadanje, je polovica društev izpadla iz nadaljnjega tekmovanja, v II. kolu pa so bili rezultati tekem naslednji:

Rudar : Kovinar 1 : 0,
Tržič : Rdeča zvezda 11 : 1,
Postojna : Udarnik 6 : 5,
Proletarec : Kladivar 0 : 1,
Garnizija Lj. : Litija 7 : 0,
Krim : Sobota 3 : 0.

V III. kolu so bili rezultati odigranih tekem naslednji:

Tržič : Garnizija Lj. 1 : 8,
Kladivar : Krim 4 : 2,
Rudar : Postojna 4 : 1.

V tem drugem delu tekmovanja za cup FLRJ v Sloveniji je bilo doseženih v 21 tekmah 114 golov, gledalo pa jih je povprečno po 600 gledalcev. Največji rezultat je bil dosežen v tekmi Tržič : Rdeča zvezda, ki se je končala z rezultatom 11 : 1. V štirih tekmah so moštva odstopila od tekmovanja in prepustila zmago nasprotniku z rezultatom 3 : 0 p. f., in sicer v večini primerov iz finančnih razlogov.

Prvi del tekmovanja, v katerem so sodelovala majhna podeželska društva, je mnogo bolj uspel, ker so društva pokazala večjo požrtvovalnost, večje stremljenje in disciplineranost ter razumevanje za tekmovanje.

V nasprotju s tem, tega ne moremo trditi za drugi del tekmovanja, ker so se društva pokazala precej nedisciplinirana, klubaška in niso pokazala pravega razumevanja za tekmovanje. To dokazujejo številni protesti in pritožbe nasproti društvom in sodnikom ter odpovedi tekem, kakor tudi grobost igralcev in podobno. Seveda pa so tudi v tem primeru izjeme, da so društva pokazala lepe uspehe.

To so slabe strani, ki jih moramo odstraniti v nadaljnjem razvoju našega nogometa, ker izvirajo v večini primerov iz nedisciplineranosti igralcev in funkcionarjev nekaterih društev, ki gledajo na fizkulturo še s starega vidika. Kljub temu je tekmovanje mnogo doprineslo za razvoj fizkulture. Pritegnilo je veliko gledalcev, ki so z velikim zanimanjem zasledovali borbo posameznih tekem in potek vsega tekmovanja. Zaktivizirani so bili tudi mnogi novi nogometaši, ki so na tekmovanju izboljšali svoje znanje in pridobili na rutini. Manjša društva, kot Proletarec iz Zagorja, Kovinar iz Maribora in še nekatera so pokazala prav dober uspeh v tem tekmovanju in dokazala s svojo igro, da imamo tudi na našem podeželju dobra društva in dobre nogometaše. Od treh društev, ki so se plasirala v finale, je beležilo največje uspehe moštvo Garnizije Ljubljana, kar je najboljši dokaz o moči nogometa in o splošnem fizkulturnem razvoju v naši Armadi. Moštvo Kladivarja iz Celja se je pokazalo kot najboljše slovensko moštvo, ki je obenem pretendent za naslov letošnjega prvaka. Svojo vrednost je pokazalo z lepo igro in izvrstno kondicijo svojih igralcev. Nogometaši iz trboveljskega revirja so lahko ponosni na svoje moštvo Rudar in upajo, da bodo zastopali Slovenijo v nadaljnjem tekmovanju, ker so nekateri njihovi igralci demobilizirani in že igrajo v moštvu.

Ž. S.

IZ TEKEM FA DOBOVA

V nedeljo 26. oktobra je FA Dobova odigral prijateljsko nogometno tekmo s hrvaškim moštvom FA Sutla. Požrtvovalnost in vztrajnost dobovčanov je prinesla FA Dobovi zasluženo zmago 3:1. Igra je bila zelo otežkočena zaradi zasneženega igrišča, močnega vetra in snega, ki je padal ves čas tekme. Kljub slabemu vremenu je bilo precej gledalcev.

Kros v Idriji

Agilno društvo Rudarja v Idriji je izrabilo krasno in sončno nedeljo 10. oktobra za izvedbo društvenega krosa, ki je pokazal, da imamo med najmlajšimi odličen in navdušen kader, ki obeta društvu najlepšo bodočnost. Prav tako pa smo morali zopet ugotoviti, da starejša mladina nima pravega smisla za fizkulturo, pri čemer nosi prav naša mladinska organizacija tudi del odgovornosti. Izvzeti moramo samo ono peščico, ki se stalno udeležuje vsega našega fizkulturnega dela, ki je malo kje tako razgibano, kakor pri nas.

Za veliko udeležbo gre predvsem zahvala vodstvu osnovne šole, Centralne vajeniške šole in gimnaziji, katerih nastavniki so sami sodelovali pri izvedbi teka. Skupno je tekmovalo okoli 350, na cilju pa smo jih našteli 318, kar je za Idrijo častno število, ki je preseglo vse dosedanje.

Po starosti so bil tekači razdeljeni na 16 skupin:

na najkrajši progi okoli 250 m je med najmlajšimi pionirkami zmagala Čufar Tončka, med pionirji Velikajne Slavko, v drugi skupini Žonta Anica in Leskovec Boris, v tretji Jurjavčič Pavla in Velikajne Anton, v četrti Troha Pavel in Jež Mira, v naslednji Kobal Bogomir, Poljanec Mira, nato Blaj Silvo. Med mlajšimi mladinkami Lukančič Silva, med mladinci Štekar Milan, med starejšimi Permozar Lavra pred Karpentieri Marijo in Škarabot Renat pred Cerkvenikom. Od članic se pri tekmovanju ni javila niti ena, med člani pa samo gojenci Centralne šole, kjer je zmagal Birsa Stanko pred Erženom Stankom.

V nedeljo 9. novembra bomo imeli okrajni kros, za katerega so posamezne edinice že prejele navodila.

Preteklo nedeljo smo imeli okrajni zlet, ki pa ni uspel, kakor smo se nadejali, čeprav so ga prireditelji dobro pripravili. Manjkala pa nam je zaslomba iz ozadja, v zadnjem trenutku je odpovedala še godba, kar se je menda prvič zgodilo v Idriji. Napravljeni so bili potrebni koraki, da taka prireditev ne bo šla nikdar več mimo merodajnih faktorjev tako, kakor tokrat!

Iz podeželja so sodelovali samo pripadniki aktiva Dole, ki so si osvojili za nagrado žogo za odbojko.

Izvedli smo tudi drugo kolo mladinskega lahkoatletskega tekmovanja, ki je dalo zopet par dobrih rezultatov posebno v tekih.

Smučarska skakalnica na Vojskem bo ta teden dograjena. To bo prva skakalnica v našem Primorju in bo dovoljevala skoke do 40 metrov.

Razdelili smo tudi prve fizkulturne znake, do sedaj samo 5, ker nismo imeli prilike za polaganje norme iz streljanja. Sedaj pa bodo sledili še nadaljnji znaki. Prvi bronasti znak so osvojili Mrak Mira, Tratnik Marijan, mladinskega pa Permozar Lavra, Lapajne Srečko in Mrak Davorin.

Seja FSZ, strokovnega odbora za plavanje

V petek, 7. novembra ob pol 19. uri bo na Taboru v Ljubljani seja FZS, strokovnega odbora za plavanje, na kateri se bo obravnaval dnevni red posveta za plavanje, waterpolo in skoke v vodo, ki bo 24. in 25. nov. v Beogradu, katerega dnevni red obsega:

1. Kritičen pregled dela v pretekli sezoni;
2. omasovljenje in dvig plavalnega športa;
3. koledar in sistem izvedbe prvenstva plavanja in waterpola;
4. skoki v vodo;
5. kadri in organizacija statistike in evidence;
6. priprava tekmovalcev za olimpijske igre;
7. izbira novega plavalnega odbora pri FISAJ-u.

Vabimo zastopnike društev, da se udeleže seje s pripravljenimi predlogi. Izvenljubljanska društva naj pošljejo pismene predloge.

FZS, odbor za plavanje.

Zaobljuba naših smučarjev, da se bodo vestno pripravljali za olimpijske igre

Še trije meseci nas ločijo od začetka zimskih olimpijskih iger v St. Moritzu, naši tekmovalci pa se že od 15. oktobra pripravljajo za to tekmovanje, na katerem bodo zbrani najboljši smučarji sveta. Borba bo torej ostra in treba bo biti temeljito pripravljen. Prvič v zgodovini jugoslovanskega športa je posvečena tolikšna skrb tekmovalcem, ki nas bodo zastopali na olimpijskih igrah. Zato upamo, da se bodo temeljito pripravljali in nas častno zastopali.

V sredo popoldne 29. t. m. je bila v stekleni dvorani na Taboru olimpijska zaobljuba jugoslovanskih smučarjev, ki so bili pozvani v tečaj za pripravo za olimpijske igre. Navzoči so bili naslednji tekmovalci:

Žemva Lovro, Smolej Franc, Knific Jože, Razinger Tone, Razinger Lojze, Jerman Jože, Rožič Janez, Velepec Vlado, Kavčič Mitja, Gaj Aleš, Vidic Andrej, Kordež Stane, Langus Jože, Legvart Lado, Bem Ferdo, Kordež Matevž, Klančnik Lojze in Pogačnik Tone, izmed tekmovalcev v alpski kombinaciji Praček Ciril, Lukanc Matevž, Lukanc Slavko, Bertoncelj Jože, Mulej Tinček, Hladnik Damjan, Magušar Jaka, Krmelj Janko, Krmelj Jože in Čop Franci, izmed skakalcev Mežik Janko, Klančnik Karel, Pribošek Franc, Finžgar Rudi, Zalokar Zoran, Razboršek Ivo in Javornik Ivo.

Tekmovalce je pozdravil predsednik smučarskega odbora FZS Joso Gorec, ki je poudaril pomembnost tekmovanja na olimpijskih igrah in predočil tekmovalcem težko in naporno vadbo, ki stoji pred njimi, ter jih nato pozval, naj izpolnijo svojo dolžnost. Najstarejši tečajnik Franc Smolej je nato v imenu vseh tečajnikov izrekel naslednjo zaobljubo:

V imenu smučarjev, pozvanih v tečaj za pripravo na V. olimpijske igre, se obvezujemo, da bomo vztrajno vadili telo in duha za naš čim uspešnejši nastop in dostojno reprezentirali domovino.

Dokazati hočemo, da smo vredni nadaljevalci svetlih borbenih tradicij narodno osvobodilne borbe in vedno pripravljeni čuvarji z dragocenimi žrtvami priborjene svobode.

Samodisciplinirano bomo izpolnjevali vse naloge naših vodnikov in spoštovali olimpijska načela, da bomo z vsem našim nastopom čim več doprinesli k slavi in ugledu Titove Jugoslavije.

Nato je nagovoril tekmovalec predsednik Komisije za fizkulturo dr. Danilo Dougan, ki je omenil izreden napredek fizkulture v novi Jugoslaviji, ki se ji čudi ves svet, ker je Jugoslavija ena od najbolj opustošenih držav v vojni. Vzrok za te uspehe je treba iskati v novem odnosu države do fizkulture, ki izvira iz novega razmerja fizkulture do ljudstva. Ljudska oblast je omogočala, omogoča in bo še omogočala napredek in dvig fizkulture, še prav posebno s tečaji, od katerih je ta tečaj priprava za olimpijske igre. H koncu je pozval tečajnike, naj se dane zaobljube drže, posebno še sedaj, ko bodo zastopali našo fizkulturo v tujini.

Zatem so podpisali vsi tečajniki zaobljubo, katere tekst navajamo zgoraj. Svečanost je zaključil Joso Gorec, ki se je navzočim zahvalil za udeležbo.

Gotovo je trening naših olimpijcev izrednega pomena, ker ne bodo le izvrstno pripravljeni za olimpijske igre, ampak bodo končno le deležni tistega osnovnega treninga, ki so ga nujno potrebni, da bodo spoznali vse sestavine pravilne vadbe, o kateri dosedaj večina — kakor so sami izjavili — ni imela pojma. V razgovoru z našimi smučarji so nam ti povedali, da so navdušeni nad tem treningom, ker so spoznali, kaj se pravi vsestransko udejstvovanje. Izginili so pri njih predsodki, da jim nekatere športne panoge pri njihovem tekmovanju škodijo, ter sploh spoznali koristnost splošne fizične vzgoje, o katere izvrstnem učinku sta nam zlasti vedela veliko povedati Knific in Pogačnik.

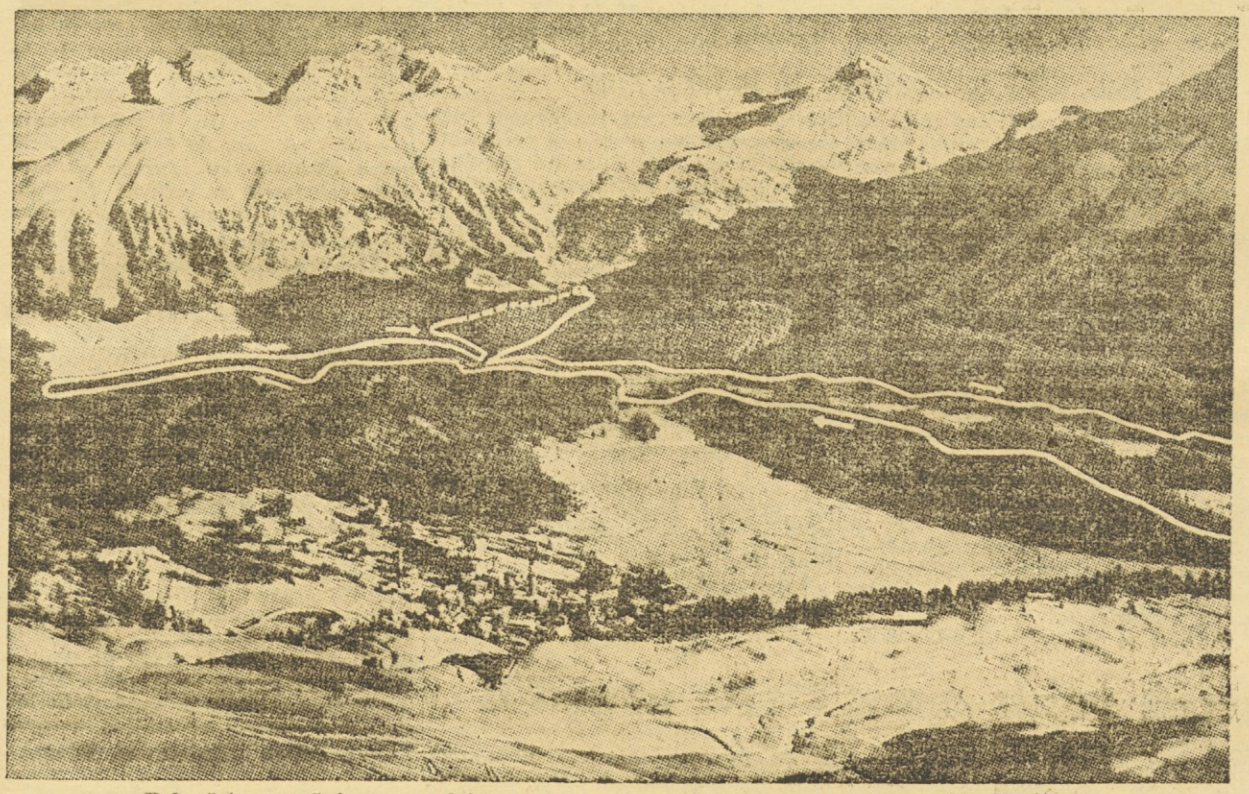

Bela črta označuje progo dolgoprogašev na olimpijskem prvenstvu v St. Moritzu

Kdo poučuje naše olimpijce?

Vodja naših olimpijskih smučarjev je priznani smučarski strokovnjak in bivši mednarodni tekmovalec inž. Janko Janša. Vaditelj splošne fizične vzgoje je prof. Drago Ulaga, vaditelj za lahko atletiko Danilo Korče, za igre Bergant Janez, za težko atletiko Erbežnik Danči, za veslanje Predalič Stane, dočim vodi vadbo v gozdnem teku inž. Janša. Tako imenovani »suhi« trening bo trajal do 15. novembra, ko bodo tečajniki odšli na Pokljuko, kjer bodo nadaljevali s treningom na snegu.

Kaj pravijo o tečaju

Inž. STANKO BLOUDEK, predsednik Olimpijskega komiteja Jugoslavije: »Če bo pri tekmovalcih dobra in iskrena volja in če si bodo postavili točno določeni cilj, doseči največje uspehe, kar je častna zadeva vsakega olimpijca, bodo to tudi dosegli. To bo res velik uspeh za našo, k napredku stremečo, domovino.«

EDI SERPAN, strokovni sekretar FZS: »To je prvi trening, ki je osnovan tudi v smislu sklepov IV. plenuma FISAJ-a v Sarajevu o splošni fizični vzgoji, ki je potrebna slehernemu športniku. Vsi tekmovalci občutijo na svojem organizmu, kaj pomeni tak sistematičen trening v splošni fizični vzgoji in izjavljajo, da ta način treninga ne bodo več opustili!«

JOSO GOREC, predsednik smučarskega odbora FZS: »To je prvi sistematični daljši trening, ki nudi tekmovalcem že sedaj kot kondicijski trening ogromne prednosti, ki bodo prišle na dan posebno še potem, ko bodo nadaljevali s treningom na snegu. Mislim, da je to prvič, ko je kaka jugoslovanska tekmovalna vrsta imela tako dobro osnovno in načrtno pripravo treninga. Zaradi tega upam, da bo pokazala temu treningu tudi primerne uspehe.«

Inž. JANKO JANŠA, vodja tečajnikov: »Tako imenovana »suha« priprava v Ljubljani ima poleg olimpijske priprave tudi namen, pokazati važnost in vse različne možnosti takega treninga kot priprave za nadaljnjo vadbo na snegu, ki v naših krajih navadno ni mogoča pred drugo polovico decembra, v krajih izven Gorenjske pa niti v tem času. Z razširitvijo takega kondicijskega treninga bo omogočena tudi smučarjem v nizko ležečih krajih dobra priprava za zimski trening in tekme. Že v prvi polovici tečaja se je pokazala velika vrednost teh priprav glede učinka na telo vežbajočega in za spoznanje drugih fizkulturnih panog, ki so jih tečajniki že v tem kratkem času vzljubili.«

JOŽE KNIFIC, reprezentant v teku na dolge proge in nogometaš: »Dosedaj sem bil mnenja, da nogometašem gojitev drugih panog, zlasti pa še splošne fizične vzgoje, škoduje. Že v tem kratkem času našega treninga pa sem prišel do prpričanja, da je splošna fizična vzgoja za nogometaša izredno koristna, ker pridobi mnogo potrebnih lastnosti, ki jih pri treningu nogometa ne more pridobiti, kot so dober refleks, hitrost, prisebnost in podobno, da vsekakor priporočam vsakemu ngometašu, da se uvrsti v vadbo splošne fizične vzgoje, ker si bo v njej utrjeval mišice in se obenem sproščeval. Čeprav s tov. Pogačnikom mesec dni nisva igrala nogometa, sva se počutila na nedeljski nogometni tekmi na Jesenicah tako kot še nikoli doslej.«

Francoski boksar Cerdan bi rad postal svetovni prvak

Poročali smo že o prvih uspehih francoskega boksarja srednje kategorije Marcela Cerdana v Ameriki, kamor je odšel zato, da bi si pridobil pravico za finalno tekmo za prvenstvo sveta. Čeprav ni nikakega dvoma, da ima do tega pravico, se ameriški manažerji na vso moč trudijo, da do tekme ne bi prišlo, ker se boje, da bi šel naslov najboljšega boksarja srednje kategorije v Evropo.

V eni svojih prvih tekem v Ameriki je Cerdan — kakor znano — že v 158. sekundi premagal svojega nasprotnika Walkerja s knock-outom. Walker je začel z divjim napadom in poizkusil srečo z levico. Že pri drugem napadu pa ga je ustavil Cerdan s protiudarcem. Nato si je priboril Cerdan primerno razdaljo in poslal Walkerja z dvema udarcema v želodec za 8 sekund na tla. Walker je sicer vstal, toda ponovni udarec v brado ga je zopet podrl za 5 sekund. Nato je še enkrat vstal — popolnoma brez moči — in nato po številnih udarcih v trup obležal med vrvmi. Sodnik Thomas Sullivan je prekinil borbo in proglasil Cerdana za zmagovalca.

Sodnik Sullivan, bivši amaterski boksar srednje kategorije, je izjavil po tekmi o Cerdanu, da je izvrsten borec, ki ga lahko primerjajo s Jackom Dempseyem. Manažer premaganega Walkerja pa je dejal, da je Cerdan najboljši boksar srednje kategorije na svetu.

Naslednji Cerdanov nasprotnik, ki so ga postavili Američani Cerdanu kot oviro za osvojitev svetovnega prvenstva, je Američan estonskega porekla Raadik, ker upajo, da se bo končno le našel boksar, ki bo premagal. Cerdana in rešil naslov Ameriki. Raadik je še kot amater zmagal v Chicagu v tekmi za »Zlato rokavico«, premagal še dvanajst ameriških boksarjev srednje kategorije in izgubil dvoboj le z dvema izvrstnima boksarjema: Jackejem La Motto in Abramsom. V slučaju, da Cerdan premaga še Raadika, bodo morali ameriški »gromovniki« profesionalnega boksa le dovoliti Cerdanu, da nastopi v finalni tekmi, in sicer bo verjetno v tem slučaju njegov nasprotnik Jacke La Motta.

KAKO SE BOKSA CERDAN?

Zelo je zanimiva taktika borbe kandidata za osvojitev svetovnega prvenstva Cerdana. Pred borbo ima veliko tremo in je v obraz zelo bled. Čim pa naznani udarec gonga začetek borbe, se spremeni v divjo zver. Edini njegov cilj je, da bi čim hitreje končal borbo. Za to ni čudno, da je beležil v borbi proti Walkerju že svojo dvanajsto zmago, priborjeno v prvem kolu. Najhitreje je n. pr. končal borbo z Gustavom Huméryjem, ki ga je položil na tla že v 22. sekundi. Da začne Cerdan takoj od začetka z vso energijo, priča najbolje dejstvo, da je udaril Walkerja v 158 sekundah borbe 57 krat, torej vsako tretjo sekundo en udarec.

Naročajte se na Polet!

TEKME OB PROGLASITVI GARNIZIJE LJUBLJANA ZA VSEARMIJSKEGA PRVAKA

Nadaljevanje s 1. strani

sta nastopila Jožič in Šovljanski. (Peresno lahka kategorija, oba boksarja CDJA Partizana). Šovljanski je bil nekoliko boljši od Jožiča. Nato sta nastopila Walter (poltežka kategorija) iz ljubljanske garnizije in König (CDJA Partizan). Rutinirani König je bil tehnično mnogo boljši od Walterja.

Šahovska simultanka v Domu JA

Dopoldne ob 8. uri je bila v Domu JA simultanka, v kateri sta nastopila proti oficirjem, podoficirjem, in borcem JA udeleženca III. šahovskega šampionata mojster Božič in mojstrski kandidat ter prvak JA Germek (oba člana CDJA (Partizan). Igre, ki so bile na 35 deskah, so bile zelo zanimive ter so nudile slehernemu gledalcu dovolj užitka. Igralci sami niso nudili obema mojstroma močnejšega odpora, kar lahko vidimo iz rezultata iger. Oba igralca sta izgubila le 5 iger. Med igralci Doma Jugoslovanske armije smo opazili nekaj mlajših nadarjenih šahistov, ki obetajo še lep razvoj.

Božič in Germek sta igrala vsak zase, dočim so se točke štele skupno za eno simultanko. Božič je imel prilično lahke nasprotnike, dočim je bilo pri Germeku več kritičnih pozicij — posebno starejši igralci so mu bili trd oreh. Oba igralca sta napravila v 3 in pol urah po 56 potez, v katerih sta 23 iger dobila, 7 remizirala, izgubila pa 5. Po točkah se je igra končala v razmerju 26 in pol : 8 in pol v korist Božiča in Germeka.

Od igralcev Doma Jugoslovanske armije so dobili igre podporočnik Simundžič, poročnik Epih, major Trček, major Valentinčič in kapetan Mlinar, remizirali pa so: poročnik Nikolić, borec Pejčić, poročnik Učakov, borec Koščevič, poročnik Sevnič ter borca Jevčič in Mudrinič.

Nastop lahkoatletov Partizana

V odmorih obeh tekem na stadionu (o katerih poročamo na drugem mestu), so nastopili poleg lahkoatletov Garnizije Ljubljana kot gostje tudi nekateri odlični lahkoatleti CDJA iz Beograda, med katerimi je vzbujal posebno pozornost trojni državni rekorder Djordje Stafanović. Najprej so tekli balkansko štafeto, v kateri je zmagalo moštvo Partizana v postavi Magušar Jaka, Radulović, Račić, Berec v času 3:33,0 minu pred tekači Garnizije Ljubljana, ki so potrebovali 3:35,0 min. Obenem je metal kladivo novi državni rekorder Gubijan, ki je kljub slabemu terenu dosegel izvrsten rezultat 53,42 m. V odmoru glavne tekme je bil izveden tek na 3000 m, v katerem se je vodila glavna borba med Stefanovičem in Mihaličem. Dočim je Stefanović napravil izreden vtis s svojim lepom slogom, je Mihalič kljub pomanjkanju sloga tesno sledil favoritu Stefanoviču in je šele v zadnjem krogu, ko je Stefanović prešel v sijajen finiš, zaostal za približno 100 m. Rezultat tekem je naslednji:

1. Stefanović (CDJA Partizan) 8:58,0 min., 2. Mihalič (CDJA Partizan) 9:12 min., 3. Čomar (Garnizija Ljubljana) 10:06,6, 4. Janez Magušar (Garnizija Ljubljana) 10:10,4, 5. Ačimov (Garnizija Ljubljana) 10:20 min.

Start tekačev na 3000 m. Prvi od desne je Stefanović

Nad 1000 tekmovalcev JA je teklo kros

V nedeljo ob 11. dopoldne se je na Kongresnem trgu zbrala velika množica ljudi, ki je ves čas tekme v krosu z zanimanjem spremljala potek tekmovanja. Proga je vodila po Šelenburgovi in Cankarjevi ulici, dalje po Bleiweisovi cesti in nazaj proti Kongresnemu trgu.

Na startu se je zbralo 1164 tekmovalcev, in sicer v popolnih oblekah in z orožjem, v oblekah brez orožja in v športnih oblačilih. V prvi skupini je startalo 413 tekmovalcev, v drugi in tretji skupini pa 513 odnosno 238 tekačev. Proga, ki bj morala znašati 2 in 3 km, je bila nekoliko krajša.

V tem tekmovanju se je zopet pojavilo nekaj novih nadarjenih tekmovalcev, kar priča vrstni red na cilju in lahkotnost teka nekaterih tekmovalcev. Opazili smo tudi nekaj starih znanih tekačev, ki so se izkazali že na večjih tekmovanjih.

Gledalci so bili zelo razgibani in so ves čas tekmovanja vzpodbujali tekmovalce, kar jim je dalo še večjo borbenost in samozavest ter pri marsikaterem poostrilo tudi tempo. Rezultati

I. skupine, tekmovalcev v popolnih oblekah brez orožja, so bili:

1. Krevs Anton 5:15.0, 2. Bratuž Stanko, 3. Djordjević Živomir, 4. Grgić Vinko, 5. Novaković Dušan (vsi borci);

II. skupina, tekmovalci z orožjem:

1. Milosavljević Živorad, 2. Nikolić Aleksander, 3. Vranešić Milan, 4. Dobrijević Milan, 5. Robzelj Alojzij;

III. skupina, tekmovalci v športnih oblekah:

1. Lapuh Miha (borec) 5:04.3, 2. Pinić Miloslav (vodnik), 3. Stanković Pvle, 4. Majnič Svetozar, 5. Veble Oskar (vsi borci).

Tekmovanje, ki je bilo zelo dobro organizirano, je bilo končano v 30 minutah.

Reprezentanca Ljubljane se ni izkazala

Domača reprezentanca, ki jo je z izjemo treh igralcev sestavljalo moštvo Enotnosti, se v tekmi z dobro razpoloženimi Beograjčani ni izkazala. Napadalna vrsta niti med seboj niti s krilsko vrsto ni imela prave povezanosti in je tako rekoč vsak igralec po svojem skušal graditi nekaj pozitivnega, kar pa je bilo v igri z nasprotnikom takega formata že v naprej obsojeno na propast. S tem so posamezniki po nepotrebnem trošili dragocene sile, kar je bilo za moštvo z nezadostno kondicijo in z ozirom na težak teren taktično popolnoma napačno. Poleg tega nekateri igralci še vedno slabo obvladajo žogo, kar bi se v reprezentančnem moštvu pač ne smelo opaziti.

Potek tekme je bil v znamenju prednosti Beograda. Prve minute se je Ljubljana dobro upirala, toda že kmalu je bila vidna premoč Beograda. Sredi prvega polčasa se je Ljubljana spet za nekaj časa oprostila pritiska svojega nasprotnika, a je brž spet popustila. Prvi gol je padel v 33. minuti po Reberskem. Že pet minut nato je Belogrlić povišal razliko na 2:0 in s tem rezultatom sta šli moštvi na odmor. V drugem polčasu je bil v 12. minuti postavljen končni rezultat, ko je žoga ob presenečenem vratarju Gaščiču iz velike daljave priletela tik pod prečko v mrežo. V nadaljevanju so gostje od časa do časa predvedli pravo ekshibicijsko igro in se pretežno zadrževali na polovici Ljubljane, a rezultat je ostal neizpremenjen.

Tekmo je objektivno sodil Ehrlich iz Ljubljane, gledalcev je bilo nad 3[illegible]0.

MLADINSKA TEKMA: BEOGRAD : LJUBLJANA 5:1 (1:1)

Predtekmo sta igrali mladinski reprezentanci Beograda in Ljubljane. Po neodločenem rezultatu v prvem polčasu, ki več ali manj ustreza poteku igre, je Ljubljana po odmoru nepričakovano doživela visok poraz, ki nikakor ni v skladu s potekom dogodkov na igrišču. Beograjsko moštvo je vsekakor zaslužilo zmago, toda njegova premoč ni bila tako izrazita, kakor kaže rezultat. Majhne napake ljubljanske obrambe pa so gostje spretno izkoristili in temu dejstvu je treba pripisati visoko zmago njihovega moštva. Tekmo je sodel Doberlet.

Beograjski nogometaši kljub premoči niso navdušili

Beograd : Lj[illegible]na 3 : 0 (2 : 0)

Ljubljana, 2. novembra. Ob za[illegible]učku sezone so imeli včeraj ljubitelji nogometne igre iz Ljubljane in bližnje okolice priložnost videti nekaj minut lepega nogometa, ki mu je manjkalo le efektnih zaključnih potez. To velja seveda samo za gostujoče moštvo, kajti domačini so dali podpovprečno igro, ki v nobenem oziru ni zadovoljila. Tako je bila reprezentanca Ljubljane z lahkoto poražena od izbrane enajstorice Beograda z rezultatom 3:0 (2:0). Moštvi sta nastopili v naslednjih postavah:

Beograd: **Knežević, Ćirić, Petrović, Stanković, Dju[illegible]jević (Živković), Drenovac, Stanković II (Šećerov), Mitić, Belogrlić, R[illegible]erski, Djajić;**

Ljubljana: **Gaščič, Pupo, Aljančič, Kržan (Čebohin), Žigon, Pelicon, Hacler, Nagode (Kroupa), Žumbar, Levstik, Hudarin.**

Pred pričetkom tekme je bila na igrišču kratka slovesnost. Reprezentanci, ki sta se po desetletnem presledku spet srečali, sta si izmenjali spominska darila. Beogračani so izročili ljubljanskim zastopnikom krasno vezeni zastavici, Ljubljančani pa so poklonili prvemu moštvu Beograda pokal, mladincem pa prav tako spominsko zastavico. Nato so gostje ob obeh straneh igrišča obsuli geldalce s cvetjem in si prodibili še več simpatij.

Pričetek igre je dal slutiti na srečanje dveh več manj izenačinih moštev. Žoga je valovila z ene polovice igrišča na drugo brez kakih posebnih značilnosti za to ali ono stran. Ko pa je bil končno beograjski stroj utečen, je premoč gostov prihajala vedno bolj do izraz . V vseh pogledih so prekašali domačie, najbolj očitno pa je bilo njihovo večje tehnično znanje in skoraj idealno dodajanje žoge. Brez oklevanja in nepotrebnih preigravanj je šla žoga z noge na nogo vse do kazenskega prostora, kjer pa je tudi Beograjčanom večkrat zmanjkalo odločilnih strelov. Ne glede na to, da so imeli pretežni del tekme igro v svojih rokah, so dosegli le tri gole, izmed katerih bi vsaj eden še bil ubranljiv. Obramba Ljubljane je res da bila najboljši del domačega moštva, vendar bi bila ob večji odločnosti beo-

Mošti reprezentanc Beograda in Ljubljane (v belih majicah) pred začetkom tekme

MEDMESTNA NOGOMETNA TEKMA

Novi Sad : Subotica 2:1 (1:1)

Novi Sad, 2. nov. Pred 4000 gledalci je bila danes odigrana tukaj medmestna nogometna tekma med Novim Sadom in Subotico. Zmagala je reprezentanca Novega Sada z rezultatom 2 : 1 (1 : 1). Gole so dali za Novi Sad Petrović in Petrić, za Subotico pa Azutski. Zmaga Novosadčanov je povsem zaslužena. V moštvu Subotice so bili po večini igralci Spartaka. Igra je bila na lepi tehnični višini. Sodil je dr. Djetvaj iz Novega Sada.

NOGOMETNA TEKMA SINDIKALNIH REPREZENTANC CELJE : LJUBLJANA 4 : 1 (3 : 0)

Celje, 2. nov. Danes je bila revanžna tekma med sindikalnima reprezentantacama Celja in Ljubljane. Tudi v revanžnem srečanju Ljubljani ni uspelo, da bi premagala sindikalno reprezentanco Celja. Celjani so ves čas igre prevladovali ter so bili boljše in enotnejše moštvo. Posebno v prvem polčasu je bila premoč Celja zelo velika, kar je prišlo do izraza tudi v rezultatu 3 : 0. V drugem polčasu je desno krilo Ljubljane znižalo na 3:1, z lepim strelom iz daljave 20 m. Kmalu za tem so Celjani povišali na 4:1 in postavili s tem končni rezultat. Igra je bila lepa in vseskozi fair. Tekmo, ki ji je prisostvovalo okrog 1000 gledalcev, je sodil sodnik Orel.

TEKMOVANJE ZA CUP FLRJ V POLNEM TEKU

Ljubljana, 2. nov. V doslej največjem nogometnem tekmovanju Jugoslavije za cup FLRJ, v katerem sodeluje preko 200 društev iz vse države, so bile danes odigrane že prve medrepubliške tekme. Veliko število udeležencev tekmovanja priča, da je postal nogomet v Jugoslaviji, ena najbolj množičnih fizkulturnih panog. Obe zvezni ligi in tekmovanje za nogometni cup FLRJ bodo pripomogli tudi h kvaliletnemu dvigu našega nogometa. Tekmovanje se igra po enojnem cup-sistemu in se že bliža koncu. Rezultati vseh današnjih tekem so bili naslednji:

v Ljubljani: — **FD Šibenik : Garnizija Ljubljana 3:2 (1:1);**
v Trbovljah — **Rudar : Napredak (Sisak) 2:2 (0:0);**
Žreb je določil za zmagovalca Rudarja.
v Ivaničgradu — **Kladivar (Celje) : Ivaničgrad 4:1 (3:1);**
na Reki — **Kvarner : Jedinstvo (Čakovec) 4:0 (1:0);**
v Titogradu — **Budučnost : Garnizija Skoplje 4:2 (0:1);**
v Sarajevu — **Željezničar : Borac (Banja Luka) 3:3 (1:2);**
Žreb je določil za zmagovalca Železničarja.
v Vinkovcih — **Dinamo (Pančevo) : Dinamo 2:1 (0:1);**
v Somboru — **Polet : Tekstilac (Varaždin) 4:0 (0:0);**
v Mostarju — **Velež : Napredak (Kruševac) 2:0 (0:0);**
v Prištini — **Proleter : Goce Delčev : (Prilep) 1:0 (0:0);**
v Čačku — **Jakič (Pljevlja) : Borac 2:0 (1:0);**
v Svetozarevu — **Nikčevič : Garnizija Novi Sad 1:1 (1:0).**
Podaljšek 2 × 15 min. se igra jutri, ker danes ni mogel biti odigran zaradi teme.

FD Šibenik : Garnizija Lj. 3:2 (1:1)

Ljubljana, 2. nov. V okviru svečanosti ob priliki proglasitve ljubljanske Garnizije za najboljšo garnizijo Jugoslovanske armade v fizkulturi za leta 1947, je bila danes popoldne na stadionu ob Tyrševi cesti nogometna tekma za cup FLRJ med Garnizijo Ljubljane in FD Šibenik, ki se je končala z zasluženo zmago slednjega z rezultatom 3:2 (1:1). Moštvi sta nastopili v naslednjih postavah:

FD Šibenik: Bašič, Jelinkovič, Tikulin, Knez, Macanovič, Tedling, Stošič, Švast, Šijakovič, Kalšan, Friganovič;

Garnizija Ljubljana: Grčevič, Lolič, Foser, Gjorgjevič, Roksič, Piskar, Begovac, Gjurič, Kočevar, Filipovič, Erak.

Obe moštvi sta predvedli povprečno igro, ki je bila v prvem polčasu prej slaba kakor dobra. Tako domačini kot gostje so igrali nepovezano in brez kakršnihkoli kombinacij, tako da je izgledalo, da bo tekma popolnoma nezanimiva. Ljubljanska Garnizija je prišla po levem krilu Eraku v 13. minuti v vodstvo zaradi napake vratarja Bašiča, ki je zapustil vrata. Šele pred koncem polčasa so gostje prvi uredili svoje vrste, iz česar je v 39. minuti sledil uspeh. Izenačil je leva zveza Kalšan.

V drugem polčasu se je slika precej spremenila in je bila igra veliko bolj živahna in razburljiva, posebno po 16. minuti, ko je Friganovič po lepi kombinaciji iz daljave treh metrov z neubranljivim strelom dosegel vodstvo za goste. Po tem uspehu je enajstorica FD Šibenika zaigrala kakor prerojena in stalno ogrožala vrata ljubljanske Garnizije, tako da je že v 24. minuti lepa zveza Kalšan, ki je prodrl skozi obrambo domačinov, v padcu pred samimi vrati z neubranljivim strelom v levi kot zvišal rezultat na 3:1. Toda minuto zatem so domačini nenadno prodrli pred nasprotnikova vrata in je Kočevar že dosegel znižanje. Od takrat do konca tekme je moštvo ljubljanske Garnizije neprenehoma ogrožalo vrata gostov, hoteč na vsak način doseči izenačenje. Tik pred koncem so sicer zabili tretji gol, ki pa ga sodnik ni priznal.

Moštvo FD Šibenika se je predstavilo kot simpatično, borbeno in disciplinirano moštvo mladih igralcev, ki pa jim manjka kondicija in večje tehnično znanje. Najboljši njihov igralec je bil Kalšan, ki je bil obenem najboljši na igrišču, med igralci ljubljanske Garnizije pa se je odlikoval srednji napadalec Kočevar. Tekmo je pred 2000 igralci avtoritativno vodil zagrebški sodnik Kranjc.

V predtekmi je garnizija Kranj premagala garnizijo Radovljico 1:0 (0:0).

I. skupina

Ljubljana, 2. nov. Današnje VI. kolo I. skupine nogometnega prvenstva Slovenije je radi sodelovanja treh slovenskih zastopnikov: Garnizije, Kladivarja in Rudarja v nadaljevanju tekmovanja za cup FLRJ odpadlo. Odigrane bi morale biti tekme med Kladivarjem in Garnizijo v Celju, Rudarjem in Poletom v Trbovljah, Krimom in Nafto ter Triglavom in Železničarjem, obe v Ljubljani, katerih rezultati bi vsekakor vplivali na vrstni red na lestvici. Na tabeli sta se po dosedaj odigranih kolih odločila od ostalih ljubljanska Garnizija brez izgubljene točke in pa Kladivar, ki mu je le neodločen rezultat z Rudarjem odvzel vodstvo. Na 3. mestu jima sledi Nafta, njej pa Rudar z enakim številom točk, toda slabšo razliko v golih. Moštvi morata odigrati še zaostalo tekmo, ki bo pokazala kdo je boljši. Po nedavni zmagi Rudarja v tekmovanju za pokal FLRJ so Trboveljčani favoriti, vendar bo Nafta gotovo vložila vse sile, da obdrži mesto. Enako število točk imata tudi Polet na 5. in Železničar na 6. mestu. Rep tabele pa trenutno tvorita Triglav in Krim.

V podrobnostih izgleda lestvica I. skupine do nadaljnjega takole:

Garnizija Lj.	5	5	0	0	17:8	10
Kladivar	5	4	1	0	22:6	9
Nafta	4	2	1	1	10:6	5
Rudar	4	2	1	1	4:6	5
Polet	5	1	1	3	8:10	3
Železničar	5	0	3	2	4:10	3
Triglav	5	1	0	4	4:16	2
Krim	5	0	1	4	4:11	1

Uspehi gorenjskih moštev v II. skupini

Ljubljana, 2. nov. VI. kolo nogometnega prvenstva Slovenije v II. skupini je poteklo v znamenju zmag gorenjskih moštev. Tako je zmagal Udarnik nad Gorico in sigurno ostal v vodstvu. Na Jesenicah je poskrbel za presenečenje domači J. Gregorčič z zmago nad Soboto in se tako povzpel v tabeli na 2. mesto, medtem ko je Sobota padla na četrto mesto za Litijo, ki je doma odpravila moštvo iz Postojne z minimalno razliko v golih. Škofja Loka je doma visoko porazila Elan iz Novega mesta in obdržala svoje mesto v lestvici. Po odigranih tekmah v današnjem kolu se pa rep lestvice ni nič izpremenil.

V nadaljevanju se bodo v zadnjem kolu II. skupine srečali sledeči pari: v Novem mestu Elan : Udarnik, v Murski Soboti Sobota : Škofja Loka, v Gorici Gorica : Litija in v Postojni Postojna : J. Gregorčič.

Lestvica II. skupine izgleda takole:

Udarnik	5	5	0	0	26:10	10
J. Gregorčič	6	4	0	2	24:14	8
Litija	6	4	0	2	19:17	8
Sobota	6	4	0	2	15:16	8
Škofja Loka	6	3	0	3	18:16	6
Gorica	5	1	0	4	7:11	2
Postojna	4	0	1	3	4: 8	1
Elan	6	0	1	5	5:26	1

Šesto kolo nogometnega prvenstva Slovenije

Škofja Loka : Elan 8:0 (4:0)

Škofja Loka, 2. nov. V današnji tekmi II. skupine nogometnega prvenstva Slovenije je v Škofji Loki gostovalo proti domačemu moštvu moštvo Elana iz Novega mesta. Že takoj v začetku tekme se je videlo, da domači ne bodo imeli dosti dela. Tekma se je odigravala večinoma na polovici gostov, ki sploh niso predvedli igre, ki bi v katerem koli oziru ustrezala. Domači so že v prvem polčasu prišli v sigurno vodstvo, v drugem polčasu pa rezultat še zvišali. Novomeščani so bili dobesedno pregaženi. Tekom cele igre niso pokazali nikakršne kombinacije in so le nekajkrat s posameznimi prodori prišli pred vrata Ločanov. Pri domačem moštvu se je odlikovala predvsem krilska vrsta in pa desna stran napada. Obramba topot ni imela posebnega dela in je vse napade odbila že pred šestnajstmetrskim prostorom. Gole za domače sta zabila Marguč 5 in Bevc 3. Sodil je Gjud. V predtekmi je mladina FD Škofje Loke premagala mladino FD Železar iz Javornika z rezultatom 6 : 2 (4 : 1).

J. Gregorič : Sobota 4:3 (2:2)

Jesenice, 2. nov. Nogometaši Murske Sobote, ki so danes nastopili na Jesenicah v prvenstveni tekmi proti Gregorčiču, so se pokazali v zelo dobri luči in je le malo manjkalo, da niso odnesli z Jesenic obeh točk. Domačini so morali vložiti v igro vse sile, da so bili kos gostom. Gostje so že v 7. minuti prišli v vodstvo ter so 2 minuti pozneje zaradi napake vratarja povišali na 2:0. V 84. minuti je desna zveza Gregorčica z lepim strelom znižala na 2:1. Knific pa je z neubranljivim prostim strelom z 18 m izenačil. Po odmoru so gostje močno pritisnili, toda domači so se požrtvovalno branili. Preostro dosojena enajstmetrovka je prinesla gostom ponovno vodstvo. Jeseničani kljub temu niso branili. Po nekaj nevarnih prodorih je končno uspelo desnemu krilu domačih ponovno izenačenje, v 82. minuti pa je leva zveza Gregorčiča s krasnim strelom povišala na 4:3 in je ostal ta rezultat vse do konca tekme neizpremenjen. Tekmo je sodil Janežič iz Ljubljane.

Udarnik (Kranj) : Gorica 4:1 (3:0)

Kranj, 2. nov. Danes je tu v prvenstvenem nogometnem tekmovanju nastopila FD Gorica. Tekma je bila zanimiva in tehnično na višini. Gostje predstavljajo izenačeno moštvo, ki igra hitro, visoko igro. Napad ni znal izrabiti vseh ugodnih prilik, medtem ko je obramba boljša. V polju so bili domačini ravnopravni ter je bila igra razen v drugi polovici prvega polčasa odprta. Žoga je večkrat z veliko naglico prehajala iz enega na drugi gol.

Udarnik je danes nastopil v deloma spremenjeni postavi. Obramba je bila večkrat nesigurna, odličen pa je bil vratar Žužek, ki se je posebno v dveh slučajih sijajno odrezal. Napad Kranjčanov je posebno v prvem polčasu hitro osvajal prostor ter dobro streljal, kar se je pokazalo tudi v treh zadetkih. V drugem polčasu pa je popustil predvsem v kombinatorni igri.

Gole so dali za Udarnika: Božič, Jan, Bajželi in Slokan, za Gorico srednji napadalec. Tekmo je sodil tov. Potočnik iz Ljubljane. Gledalcev je bilo okoli 500.

Prvenstvo Gorenjske: Udarnik II. : Gregorčič II 2:0 (1:0).

Litija : Postojna 3:2 (1:1)

Litija, 2. nov. Današnja nogometna tekma med Litijo in Postojno se je končala z rezultatom 3:2 (1:1) za Litijo. Oba nasprotnika sta bila skoraj enakovredna. Tekma pa ni nudila lepega nogometa, ker sta obe moštvi igrali dokaj surovo. Sodnik je moral izključiti 2 igralca Litije in enega Postojne. Publika se je vedla zelo nedisciplinirano in bi bilo prav, da posvetijo odgovorni činitelji malo več pozornosti vzgoji občinstva. Tekmo je sodil tov. Gilu iz Ljubljane.

PRIJATELJSKA NOGOMETNA TEKMA

Hajduk : Dinamo 2:1 (1:0)

Zagreb, 2. nov. V okviru delavskega festivala je bila danes odigrana prijateljska nogometna tekma med splitskim Hajdukom in zagrebškim Dinamom. Za tekmo je vladalo veliko zanimanje, ker je Dinamo osvojil prvenstvo jesenskega dela I. zvezne lige, Hajduk pa je na drugem mestu. Tekmi je prisostvovalo nad 12.000 gledalcev. Moštvi sta nastopili v naslednjih postavah:

Hajduk: **Stimčič, Kokeza, Broketa, Batinič, Lutica, Arapovič, Matošič, Andrijašević, Vukas, Juričko.**

Dinamo: **Babič, Cimermančič, Jurič, Pleše, Horvat II., Kokotovič, Reiss, (Kovačič), Kacijan, Wölfl, Senčar, (Reiss), Strnad (Senčar).**

Igra je bila zelo lepa in zanimiva. Hajduk je zmagal z rezultatom 2:1 (1:0), čeprav je imelo moštvo Dinama več od igre. Prvih 20 minut je bil Dinamo nevarnejše moštvo in je često potiskal Hajduka v obrambo. Kljub vsem napadom Dinama pa je dobra obramba Hajduka onemogočila vsak uspeh. Nato je bila igra enakopravna, zadnje četrt ure pred koncem prvega polčasa pa je bil Hajduk v premoči. V tem času je tudi dosegel vodilni gol. V drugem polčasu je bil položaj sličen. Najprvo je bil Dinamo v premoči in tehnično boljši, toda njegov napad ni mogel doseči uspeha. Vendar pa mu je uspelo, da je izenačil na 1:1. Ko se je že pričakovalo, da bo Dinamo zmagal, je moštvo Hajduka napelo vse sile in je bilo zadnje četrt ure zopet mnogo boljše ter je v tem času doseglo zmagoviti gol. Zmaga Hajduka je povsem zaslužena, ker je bil nevarnejši in boljši tako v napadu kakor v obrambi. Najboljši igralec Hajduka je bil Matošič, ki je bil hkrati najboljši na terenu.

Namizni tenis

GREGORČIČ : UDARNIK 5 : 1

Kranj, 2. nov. V prvem kolu povratnih tekem namiznoteniškega ligaškega tekmovanja je bila v petek odigrana v Mladinskem domu v Kranju pred številnim občinstvom tekma gorenjskih rivalov Gregorčiča in Udarnika. Že zadnja prijateljska tekma med obema moštvoma, ki se je nepričakovano končala z zmago Jeseničanov, je pokazala, da so Jeseničani znatno napredovali in da bo treba letos z njimi resno računati. Na prvenstvenem tekmovanju z Udarnikom so to ponovno dokazali ter dosegli visoko zmago 5 : 1. Edino točko za Kranj je dobil Ahačič I., ki je s težavo odpravil Jerama. Podrobni rezultati so bili naslednji: Moški: Jeram:Rebolj 23:21, 21:13, Vojnić:Petrović 21:18, 21:13, Štrumbl:Ahačič I. 21:12, 21:9, Vojnić:Rebolj 21:19, 21:15, Jeram:Ahačič 21:15, 13:21, 18:21, Štrumbl: Petrović 21:15, 21:16. — Ženske: Štrumbl:Bedenk 23:21, 14:21, 14:21, Jeram:Bogataj 17:21, 19:21, Štrumbl-Jeram: Bedenk-Bogataj 19:21, 12:21.

Pregled plavalnega športa za leto 1947 v Sloveniji

Slovenske plavalke so se letos predstavile kot kvalitetno najboljše v Jugoslaviji. Z nekoliko več pazljivosti bi lahko osvojile žensko ekipno državno prvenstvo. Bile pa so z velikim naskokom najboljše mladinke na prvenstvu v Splitu. V slovenskih plavalkah imamo veliko silo, saj so še zelo mlade, kar velja tako za Ljubljančanke, kot Mariborčanke in Gorenjke. Zanimivo je, da v vseh petoricah, ni niti ene članice! Njih vzpon je še odvisen od telesne rasti in zato iz leta v leto stalno napredujejo.

Pregled najboljših plavalk po posameznih disciplinah je naslednji:

100 m PROSTO

1:17,4 Modic (Enotnost)
1:22,1 Pelan (Enotnost)
1:22,4 Marzidošek (Enotnost)
1:23,4 Juvančič (Enotnost)
1:24,4 Jarc (Bled).

Modiceva je šele na koncu sezone prišla v pravo formo in postavljala odlične rezultate. V treh dneh mladinskega prvenstva v Splitu je petkrat plavala pod 1:19,0, enkrat pa celo pod 1,17 (1:16,8 v štafeti). Jarčeva je popolnoma nova tekmovalka, ki je v zadnjih mesecih pred mladinskim prvenstvom zelo izboljšala svoj rezultat.

400 m PROSTO

6:22,5 Modic (Enotnost)
6:23,2 Juvančič (Enotnost)
6:23,2 Pelan (Enotnost)
6:35,6 Marzidošek (Enotnost)
6:40,0 Jarc (Bled).

V tej lestvici vidimo iste plavalke kot na 100 m prosto. Na tej progi sta se spoprijeli sprinterka Modiceva in tipična dolgoprogašica Juvančičeva. V ostri borbi je zmagala hitrejša Modiceva. Nepričakovano pa je v ta dvoboj posegla tudi Pelanova, ki jima je bila popolnoma enakovredna. Mrzidoškova je bila tretja na državnem prvenstvu v Zagrebu in takrat zmagala nad nekoliko nerazpoloženo Juvančičevo. Jarčeva je to progo plavala prvič v življenju in ni dosti zaostajala za »rutiniranimi« Ljubljančankami.

100 m PRSNO

1:34,2 Zaič (Bled)
1:35,8 Kuhar (Enotnost)
1:36,4 Jamnik (Enotnost)
1:37,0 Rožič (Enotnost)
1:40,0 Ivnik (Polet).

Komaj trinajstletna Blejčanka Vera Zaič je letos presenetila vse plavalke. Popolnom neznana, še s precej neobdelanim slogom, toda z neverjetno vztrajnostjo, je postavila letos najboljši čas v Sloveniji. Da ni njen uspeh slučajen, je dokazala v Splitu na mladinskem prvenstvu, kjer je zmagala med pionirkami in premagala celo državno reprezentantko Paškvanovo. Zanimiv bi bil njen čas na 200 m progi. Rožičeva je ena redkih jugoslovanskih plavalk, ki preplava vso progo v »metuljčku«.

200 m PRSNO

3:25,9 Jamnik (Enotnost)
3:29,0 Kuhar (Enotnost)
3:32,4 Ivnik (Polet)
3:40,6 Rožič (Enotnost).

Jamnikova in Kuharjeva imata s svojim izrazitim klasičnim slogom zelo dobro čase. Nov talent je Mariborčanka Ivnikova, ki se je tudi pojavila nenadoma in uspešno tekmovala. Na tej progi imamo le štiri zabeležene čase in bi bilo zato nujno, da bi bila olimpijska proga večkrat na programu.

100 m HRBTNO

1:31,1 Pelan (Enotnost)
1:35,4 Modic (Enotnost)
1:40,6 Kavšek (Enotnost)
1:41,5 Sajko (Polet)
1:47,0 Juvančič (Enotnost.

Rezultat Pelanove je plod vztrajnega in marljivega treninga ter zavzema poleg Pelhana in Cererja najboljše mesto v jugoslovanski lestvici, kjer je na drugem mestu, takoj za Bearo. Modiceva se je pokazala tudi kot dobra hrbtna plavalka. Presenetil pa je zopet Maribor s Sajkovo, ki ima mnogo pogojev, da se še razvije.

PREGLED LETOŠNJIH TEKEM

V letošnji sezoni smo imeli 21 plavalnih prireditev, na katerih je nastopilo okoli 1500 tekmovalcev. Dedtem, ko je Ljubljana občutno pogrešala tekem večjega in kvalitetnejšega značaja, so bili precej aktivni v ostalih krajih Slovenije. Najbolj agilni so bili Kranjčani, ki so imeli štiri prireditve doma, štirikrat pa so gostovali izven Kranja. Presenetili sta nas dve plavalni prireditvi v Črnomlju, kjer so na eni igrali celo waterpolo. Tudi primorska je imela plavalno prireditev, v kateri je sodelovalo preko 100 plavalcev. »Dan plavanja« je bil v Sloveniji letos dvakrat, vendar pa niti prvič, niti drugič ni dosegel svojega namena.

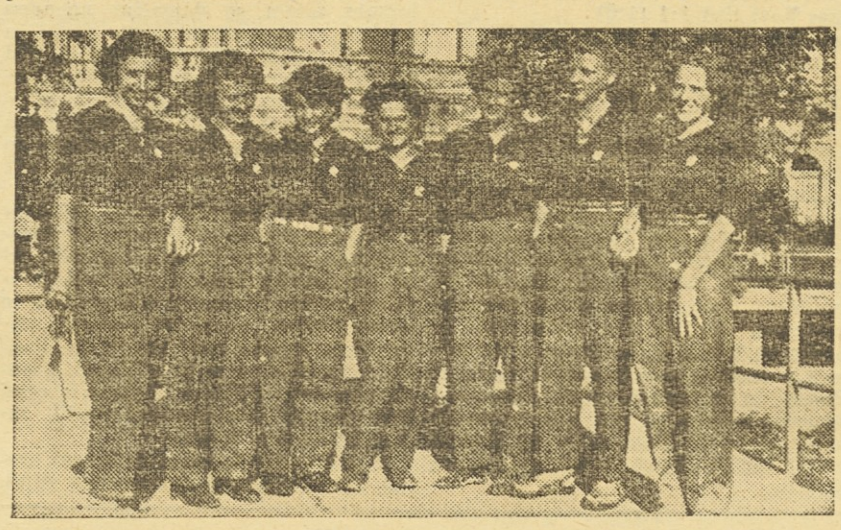

Plavalke Enotnosti: od leev stoje Kuhar, Jamnik, Rožič, Pelan, Juvančič, Marzidošek in Modic

TREBA BI BILO ORGANIZIRATI SLOVENSKO PLAVALNO LIGO

Spričo važnosti, ki se polaga na plavanje, stoje pred organizatorji plavalnega športa v Sloveniji za prihodnje leto velike naloge. Plavanje je treba z vsemi možnimi sredstvi razširiti med vse plasti ljudstva, posebno pažnjo pa moramo posvetiti mladini. »Dan plavanja« mora biti skrbneje organiziran, s širšimi propagandnimi sredstvi, da bo žel vidne sadove.

Obenem pa moramo skrbeti za kvalitetni dvig te panoge. Na mestu bi bil predlog, da se uvede tudi v Sloveniji plavalna liga. Maribor, Bled, Kranj in drugo moštvo Enotnosti (morda celo Murska Sobota, Radovljica ali Rudar) imajo že tako močne ekipe, da bi bile sposobne absolvirati skromni enovečerni ligaški program. S tem bi dvignili zanimanje za to panogo, obenem pa bi se kvalitetno dvignil kader omenjenih društev. Če bi bilo to tekmovanje združeno tudi z obvezno tekmo v waterpolu in skoki v vodo, bi morda končno rešili krizo, ki vlada posebno v skokih v vodo po vsej Jugoslaviji. Morda bi bilo tako tekmovanje v nekaterih društvih združeno s finančnim problemom, vendar moramo gledati, da se to prepreči in da ne bo več primerov kot je bilo lani, ko so se mladinci iz Bleda lahko zahvalili za nastop na prvenstvu v Splitu le požrtvovalnemu referentu, ki je iz lastnih sredstev kril vse stroške. Mladinci so pokazali velike uspehe, napredek in voljo do dela ter zaslužijo vso materialno pomoč, da jim bo mogoč nastop na večjih tekmovanjih, kjer bodo kvalitetno napredovali.

Pozabiti ne smemo tudi na slovensko prvenstvo, ki mora imeti prihodnje leto značaj večjega in kvalitetnejšega tekmovanja. Menda je skrajni čas, da ne forsiramo samo sprinterskih prog, temveč da damo v program tudi daljše, olimpijske proge. Le s čim pogostejšim uvajanjem dolgih prog bomo dobili težko pričakovane »maratonce« — specialiste. Morda bi bilo dobro, da organiziramo tudi republiško mladinsko in obenem pionirsko prvenstvo, ki bi pa lahko imelo širši in lažji značaj.

Le s takimi perspektivami v bodoči sezoni lahko upamo na uspešen razvoj plavalnega športa v Sloveniji. Pri tem pa ne smemo pozabiti na vaditeljski kader, ki bo igral pri tem zelo veliko vlogo, če ne morda celo najvažnejšo.

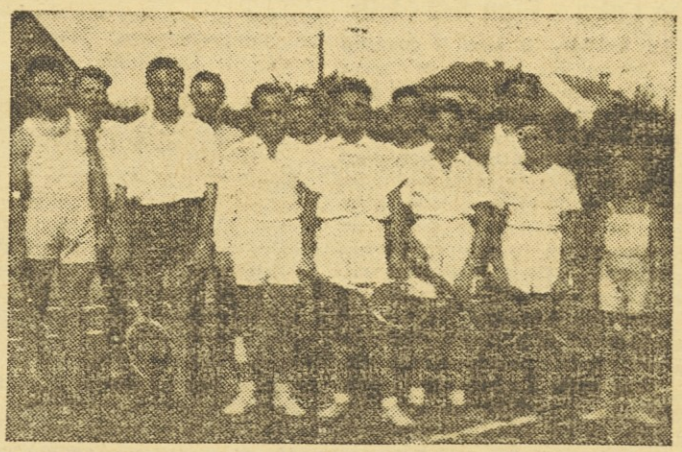

V Brežicah je precej razvit teniški šport. Na sliki vidimo igralce, ki so se udeležili letošnjega prvenstva gimnazije. Od leve na desno stoje: v prvi vrsti: Gregorič I, Vrstovšek, Vidmar, Kromščik, Radanović in Čurin I, v drugi vrsti pa Krafl, Graul, Lebar, Vizjak in Gregorič II

Švica : Belgija 4:0 (4:0)

Bern, 2. nov. Danes je bila na stadionu Servette v Ženevi odigrana reprezentativna nogometna tekma med Švico in Belgijo, v kateri je reprezentanca Švice zmagala z visokim rezultatom 4:0 (4:0). Moštvi sta nastopili v naslednjih postavah:

Švica: Litscher, Dyger, Steffan, Botscha, Eggimann, Bocquet Ernst, Lussenti, Tammini, Maillard, Fatton;

Belgija: Meer, Aernoufts, Aumblet, Coppens, Lenriet, Massay, Lemberecht, Mermans, Decley, Anoul, Thirifays.

Gole so dali: Tammini 2, Fatton in Maillard po enega.

Tekmo je sodil Avstrijec Beck.

Peta zmaga sovjetskih odbojkašev na Poljskem

Varšava, 2. nov. Danes je moštvo moskovskega Dinama, prvaka ZSSR v odbojki, v svojem petem srečanju na gostovanju po Poljski premagalo studentsko društvo AKS z rezultatom 3:0 (15:9, 15:10, 15:11).

Racing : Stadion Podoli (ČSR) 28:3

Pariz, 2. nov. V Palais des Sports je domače moštvo Racing premagalo v hockeyski tekmi na ledu češko moštvo Stadion Podoli z visokim rezultatom 28:3, (2:0, 4:3, 22:0).

HC Davos : LTC (Praga) 4:2

Praga, 2. nov. Švicarski prvak v hockeyu na ledu HC Davos je v svoji drugi tekmi v Pragi nepričakovano premagal češkoslovaškega prvaka LTC (Praga) 4:2, (1:1, 0:0, 3:1). Gole za HC Davos so dali: Bürst, Bibi, Torriani, U. Poltera in trener švicarske reprezentance Kanadčan Coock, za LTC pa Pokorny in trener češkoslovaške reprezentance slovaški Kanadčan Bukna. LTC je igral brez svojega najboljšega igralca in državnega reprezentanca Vladimirja Zabrodskega.

NAMIZNI TENIS

Madžarska : Avstrija 5:1

Dunaj, 2. nov. V meddržavni tekmi v namiznem tenisu je reprezentanca Madžarske v postavi Soos in Koczian premagala reprezentanco Avstrije, ki je igrala v postavi Winch in Bedner z rezultatom 5:1.

Izvrstni rezultati francoske lahkoatletinje Ostermayerjeve

Vedno češče čitamo o velikih uspehih francoske lahkoatletinje Ostermayerjeve, ki ima boljše od sebe edino v Sovjetski zvezi. Ostermayerjeva se je začela baviti s športom leta 1942 kot igralka košarke. Potem pa je začela gojiti tudi lahko atletiko, toda to je bilo še leta 1944. Po dvomesečnem treningu je zboljšala francoski rekord v metanju krogle od 11.31 m na 11.47 m. Ta rekord pa je stalno zboljševala in znaša sedaj 13.35 m. Tudi v drugih lahkoatletskih disciplinah je dosegla lepe uspehe. Postavila je tudi rekord v skoku v višino z rezultatom 1.61 cm ter zboljšala tudi francoski rekord v peteroboju.

Micheline Ostermayerjeva je velika 178 centimetrov in tehta 73 kg. Letos jeseni bo odpotovala v Egipt in na Srednji vzhod, od koder se bo vrnila šele, ko bo začela s pripravami za olimpijske igre.

Naročajte se na „Polet“!

ŠAH

Balkanski šampionat v Sofiji se je pričel

Po prvem dnevu Jugoslavija : Romunija 2,5 : 2,5

Sofija, 2. nov. Danes je predsednik centralnega sveta za fizkulturo in šport Bolgarije, generallajtnant Stoičev, otvoril balkanski šampionat v šahu s pozdravom vseh reprezentanc ter želel udeležencem najboljše uspehe.

Danes sta se sestali reprezentanci Jugoslavije in Romunije ter Madžarske in Bolgarije, Albanija pa je odpovedala sodelovanje. V srečanju Jugoslavija : Romunija je stanje po današnjih portijah 2 in pol : 2 in pol, tri partije pa so prekinjene. Madžarska vodi proti Bolgariji z 2:0, šest partij pa je prekinjenih. Za Jugoslavijo so dosegli točke Milič, ki je premagal Seimeanuja, Pirc, ki je premagal svojega nasprotnika in kapetan Marković, ki je remiziral. Romun Erdeloyi je premagal Bideva, ki je nastopil namesto bolnega Puca, dr. Trifunović je tudi izgubil proti svojemu nasprotniku, Gligorić je v slabši poziciji prekinil s Trojanovskim, inž. Vidmar je v boljši poziciji z Urseanujem, Kostič pa v enaki poziciji z Braunsteinom.

O IGRI NA LJUBLJANSKEM TURNIRJU

III. šampionat FLRJ v Ljubljani je tudi s propagandnega stališča uspel bolje kot oba dosedanja. Vsi časopisi in vse radijske postaje v državi poročajo še teden dni po koncu iger podrobnosti o turnirju. Vse sodbe so si edine v tem, da je bila igra udeležencev na turnirju v Ljubljani boljša kot na katerem koli dosedanjem turnirju v Jugoslaviji. Seveda so se dogajale tudi težke napake, da je kdo spregledal figuro ali podobno, in dogajalo se je tudi, da so nekatere partije tekle brez prave borbe. Toda take pojave imamo skoro na vseh turnirjih. Vrednost ljubljanskega turnirja pa povzdiguje veliko število res odlično igranih partij.

Tako na pr. najdemo med partijami nekaj krasnih končnic, ki bodo gotovo objavljene povsod po svetu. Na študijski način je dobil končnico kmetov inž. Vidmar ml. proti Miliču v zadnjem kolu. Prav tako je bila sijajna Gligoričeva igra v partiji z inž. Vidmarjem ml. V poziciji, ki so jo vsi ocenili kot remi, je Gligorič v končnici podvzel neubranljiv matni napad in zmagal. Nekaj posebnega je bila končnica Gruber—dr. Vidmar. Dr. Vidmar je imel priliko, da osvoji figuro, toda nastala je izjemna pozicija, ki je bila kljub figuri več remi. Pozicijo bodo morali pač verjetno prevzeti vsi učbeniki končnic na svetu. Nekaj izrednega je bila tudi končnica neenakih lovcev Pirc—Milič. Običajno velja pravilo, da vse končnice neenakih lovcev končajo remi. Tu pa je beli ob enakem materialu v končnici dosegel napad, ki ga je Milič komaj, in to na študijski način, ubranil.

Še več pa je dal turnir v pogledu teorije otvoritev. Vse partije turnirja imajo naši šahisti itak na razpolago v Biltenu. Omejil bi se zato tukaj na nekaj važnejših ugotovitev o igri otvoritev na ljubljanskem šampionatu. — Podrobnejši pregled vseh otvoritev turnirja bo vrejetno še do konca leta izšel v posebni moji knjigi. Dejstvo je, da smo na turnirju v Ljubljani dali zlasti dr. Vidmar, dr. Trifunović, Gligorić in jaz nekaj povsem novih idej v nekaterih otvoritvah. Že izbira otvoritev je na jugoslovanskih turnirjih drugačna kot drugod na svetu. Jugoslovanski mojstri igramo nekatere sisteme, ki drugod niso v rabi in smo v njih našli važne nove momente, ki jih bodo morali prej ali slej upoštevati vsi teoretiki na svetu. Dr. Trifunović je sedaj že za celo vrsto otvoritev predložil ime »jugoslovanska varianta«. Gotovo bodo mednarodni šahovski strokovnjaki morali prej ali slej te nazive sprejeti.

Morda najvažnejša je taka »jugoslovanska varianta« v Tartakowerjevem nadaljevanju damskega gambita. Raziskal jo je posebno dr. Vidmar, deloma pa v neštetih partijah z njim tudi jaz. Po izkušnjah na ljubljanskem turnirju jo moramo šteti kot eno najboljših obramb za črnega. Varianta nastane po potezah 1. d2-d4, d7-d5, 2. c2-c4, e7-e6, 3. Sb1-c3, Sg8-f6, 4. Lc1-g5, Lf8-e7, 5. e2-e3, 0-0, 6. Sg1-f3, h7-h6, 7. Lg5-h4, b7-b6. V tej obliki je bila igrana na pr. v partijah Gruber—dr. Vidmar in Marković—Pirc. Beli nadaljuje najbolje 8. c4:d5, Sf6:d5, 9. Lh4:e7, Dd8:e7, 10. Sc3:d5, e6:d5, nato pa 11. Tc1, Db3 ali Le2. Razlika v našem načinu igre je v glavnem v tem, da črni nato postavi lovca na b7 in ne na e6, kakor je to svojčas igral dr. Tartakower sam. Namesto 9. Le7: je

Bora Kostić

igral v partiji z menoj Tomović 9. Lb4-g3, pa je po c7-c5 prišel celo takoj v slabšo pozicijo. Posebno zanimivo pa je, da je bila v tej otvoritvi v partijah dr. Trifunović—Pirc in dr. Trifunović—dr. Vidmar preizkušena še nova sovjetska poteza belega, ki so jo doslej smatrali kot nevarno za celo varianto. V 6. potezi je namreč tu dr. Trifunović igral namesto Sf3 6.Ta1-c1, Obe partiji pa sta pokazali, da lahko črni kljub temu brez nevarnosti krene v Tartakowerjev, oziroma v »jugoslovanski sistem«.

Drugo važno odkritje so dale partije z moderno Grünfeldovo indijsko obrambo. V glavni variianti, namreč 1. d2-d4, Sg8-f6, 2. c2-c4, g7-g6, 3. Sb1-c3, d7d5, 4. Sg1-f3, Ls8-g7, 5. Dd1-b3, d5-c4, 6. Db3:c4, 0-0, 7. e2-e4, sta Gligorič in Milič preizkušala novo idejo sovjetskega velemojstra Smislova. — Vlekla sta namreč 7....., Lc8-g4. — Beli ima nato dve nadaljevanji, 8.Le2 ali Le3. Na obe potezi sledi 8.... Sf6-d7 in črni spravi skakača na b6 ter potem prične z napadom na točko d4. Kakor je pokazala partija Pirc—Gligorič, je za belega bolje 8. Lc1-e3. Ves sistem belega v tej partiji, zlasti še poteza 11. Lb5, predstavlja verjetno ovrženje cele variante za črnega. Analize še niso našle za črnega bistvenega ojačenja.

Miroslav Radoičić

Nove momente je dala tudi kraljevoindijska obramba, kjer sta Gligorič in Tot preizkušala novo potezo d7-d5, ki daje podobno igro kot Grünfeldova obramba. V partijah dr. Trifunović—Gligorič in dr. Trifunović—Tot so črni s to potezo res prišli v prednost. Igro za belega pa je zopet bistveno ojačil dr. Vidmar v partiji z Germekom. — Pokazal je, da mora pri zamenjavi beli vzeti na d5 s skakačem in ne s kmetom, pa ostane beli v veliki prednosti.

Končno je dala vrsto zanimivih novosti še slovanska obramba damskega gambita, in sicer predvsem v »polslovanski« obliki. Po potezah 1. d2-d4, d7-d5, 2. c2-c4, c7-c6, so beli v več partijah v Ljubljani igrali manj običajno potezo 3. Sb1-c3 (namesto Sf3). Črni so nato običajno odgovorili Sg8-f6 nakar pa je sledilo 4. e2-e3 Sedaj črni ne more igrati sicer dobre poteze Lc8-f5, ker pride po 5. c4:d5, c6:d5, 6. Dd1-b3 v izgubljeno pozicijo. Mora torej poskusiti, da krene s 4. e7-e6 v meransko varianto. Nato pa igra beli, kakor se je to zgodilo v partijah Pirc—Vuković in dr. Vidmar—Gligorič, 5. Lf1-d3, pa nastane nova, še neznana pozicija v tej otvoritvi. Zanimivo je tekla dalje partija dr. Vidmar—Gligorič, namreč 5....., Sb8-d7, 6. Dd1-e2, d5:c4, 7. Ld3:c4, e6-e5, 8. Sg1-f3, Lf8-d6. Tako je nastala takozvana Čigorinova pozicija, toda z važno razliko, da je beli namesto rokade igral potezo De2. Potrebne bodo še izčrpne analize, da se ugotovi vrednost te variante.

inž. Milan Vidmar ml.

Kostič je v partiji z menoj dokazal, da Albinov gambit, vsaj po doslej znanih poteh, še ni ovržen. Ojačil je otvoritev napram svoji partiji s Spielmannom na Bledu, s potezo Lh3, ki da črnemu približno enako igro.

Vasja Pirc.

76 strelcev na zaključni prireditvi v Ljubljani

Ljubljana, 2. nov. Danes je bila na strelišču ob Dolenjski cesti največja strelska tekma po osvoboditvi v Ljubljani, ki je tudi v organizacijskem pogledu nadvse uspela. Tekmo je priredil DES Ljubljana-mesto pod okriljem KSS in MFO. Tekma je imela namen vzbuditi zanimanje za to športno panogo, da bi se ji posvetilo čimveč mladine. Mnogi tekmovalci so s to tekmo izpolnili tudi eno izmed obvez, ki so si jih zadali za proslavitev 30. obletnice Oktobrske revolucije.

Vsega skupaj je nastopilo v tekmi 76 tekmovalci, od tega 5 žensk. Sindikati so postavili 13 ekip. Rezultati v streljanju z vojaško puško na razdaljo 150 m (5 strelov leže in stoje) so naslednji:

1. Oficirska zadruga 221 krogov,
2. DES, gl. direkcija, 189 krogov,
3. DOZ 173 krogov,
4. »Slovenski poročevalec« 155 krogov.

(Vsaka ekipa je štela po 5 članov.)

Najboljši strelci v prvih treh ekipah: 1. Bukovnik Otmar (Oficirska zadruga) 84 krogov, 2. inž. Stare (DES, glav. direkcija) 58 krogov, 3. Kostanjevec (DOZ) 53 krogov,

Tekmovalke (streljanje z vojaško puško na razdaljo 150 m, po 10 strelov leže): 1. Rataj Marinka (DES-mesto) 69 krogov, 2. Mihorko Vida (DES, glavna direkcija) 59 krogov, 3. Šumi Alenka (DES, glavna direkcija) 28 krogov, 4. Tomšič Anica (»Slov. poročevalec) 25 krogov, 5. Zorec Olga (Des, mesto) 21 krogov.

Ratajeva, Mihorkova in Tomšičeva so tekmovale tudi v ekipi svojega sindikata in se udeležile tekme tudi skupaj s svojimi tovariši.

Poleg ekip so tekmovali tudi posamezniki, od katerih so bili najboljši:

1. Bukovnik 84 krogov, 2. inž. Stare Borivoj 58 krogov, 3. Golič Stane 56 krogov, 4. Povh Joško 54 krogov.

Na koncu tekme so bila najboljšim strelcem izročena lepa darila. Pokal za najboljšo ekipo, ki ga je osvojila Oficirska zadruga, je podaril KSS, ostala darila pa MFO.

Nogometno prvenstvo Primorske

Jesensko prvenstvo gre h koncu. Kljub temu, da so nekatere objektivne zapreke ovirale pravilen razvoj tekmovanja, kakor n. pr. priključitev, tekmovanje za cup FLRJ itd., so nekatera društva storila vse, da se je tekmovanje vsaj z majhnimi spremembami izvajalo. Društva, ki iz objektivnih razlogov niso mogla odigrati vseh kol, bodo to storila na koncu prvenstva.

Trenutno je na čelu tabele FD Tolmin, ki je bil za tekmovanje odlično pripravljen in je zlasti v začetku odločeval tekme z veliko razliko v svojo korist. V zadnjih dveh tekmah, kjer je dobil komaj eno točko, pa izgleda, da je pričel svoje nasprotnike podcenjevati. Nevarno se mu že približuje FD Volga iz Solkana in FD Sežana, ki pa imata manj odigranih tekem kot Tolmin. Tudi Gorica B in FD Vipava bosta v zadnjih tekmah odločno posegla v borbo

Stanje tabele je naslednje:

1. Tolmin	6	4	1	1	30:3	9
2. Volga	5	4	0	1	15:12	8
3. Sežana	4	2	1	0	16:5	7
4. Gorica B	5	2	1	1	12:9	5
5. Vipava	2	1	1	0	3:1	3
6 Ajdovščina	5	1	1	3	13:15	3
7. Postojna B	1	1	0	0	3:0	2
8. Rudar-Idrija	4	0	1	3	0:21	1
9. Anhovo	2	0	0	2	2:9	0
10. Št. Peter	4	0	0	4	3:21	0

Ob zaključku lista ....

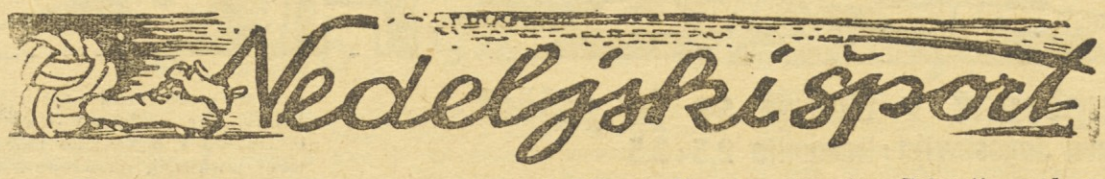

Nogometna prvenstva evropskih držav

Češkoslovaška

Praga, 2. nov. Nepopolno VIII. kolo nogometnega prvenstva Češkoslovaške je prineslo v vseh štirih tekmah presenečenja. Že včeraj dopoldne je v Pragi Čechie Karlin na lastnem igrišču igrala z Jednoto Košice 2:2 (1:0), popoldne pa se je pred 24.000 gledalci tekma med Slavijo in SK Bratislavo končala tudi z neodločenim rezultatom 2:2 (1:1). Za Slavijo je dal oba gola Bican, za Bratislavo pa sta bila uspešna Karel in Šimansky. Danes je v Plznu domača Viktorija nepričakovano izgubila tekmo z Žilino 3:4 (2:3). Največje presenečenje je priredilo novo društvo v ligi SK Česke Budjejovice, ki je na domačem igrišču premagal vodilno moštvo Bohemians z neobičajnim rezultatom 6:5 (4:3).

Na lestvici vodi sedaj Slavija z 10 točkami, slede Žilina in Bohemians 9, Bratislava, Sparta, Jednota Košice in Slezska Ostrava 8, Trnava in Čechie Karlin 5, Viktorija Plzen in Česke Budjejovice 4 točke.

Madžarska

Budimpešta, 2. nov. Najbolj značilna tekma današnjega nogometnega prvenstva Madžarske je bilo srečanje Kispest:Haladas. V zelo zanimivi tekmi je Kispest premagal svojega močnega nasprotnika z rezultatom 4:2 in se tako povzpel na vrh lestvice. V Budimpešti so odigrali še naslednje tekme: MTK:DVSC 3:1, Ujpest:Elektromos 4:0, MOGÜRT:Sz AC Baratsag 1:1 in Vasas:EMTK 2:1. Szolnok je doma premagal Vasas ETO iz Györa z 2:1, tekma Salgotarian:Szeget pa se je končala neodločeno 1:1.

Prvenstvena lestvica izgleda sedaj takole: Kispest 16, Czepel 15, Ujpest 14, Vasas 13, MTK, Haladas in Szeged 11, MATEOSz, Ferencvaros in Salgotarian 10, EMTK 7, Vasas ETO, Elektromos in DVSC 6, Szolnok, Sz AC Baratsag 5, MOGÜRT 4 točke.

Francija

Pariz, 2. nov. V XI. kolu nogometnega prvenstva Francije je bilo derby srečanje Lille:Reims, ki se je končalo brez gola. Razen te tekme se je še nekaj drugih končalo z neodločenim ali minimalnim rezultatom.

Marseille:Rennes 1:1, Montpellier:Strasbourg 1:1, Roubaix:Metz 1:0, Nancy:Ales 1:0, Cannes:Red Star 1:0, Sochaux:Racing 3:2, Stade Francaise:St. Etienne 2:1, Toulouse:Sete 2:1.

Na lestvici vodi Lille s 17 točkami pred Reimsom s 16, slede St. Etienne in Roubaix 15, Nanay in Marseille 14, Racing 13 itd.

Italija

Milan, 2. nov. Vse tekme današnje nedelje so bile v znamenju neodločenih rezultatov. Od 10 tekem se jih je namreč 7 končalo neodločeno. Presenečenje tega kola je priredilo moštvo Bologne, ki je pred 40.000 gledalci zmagalo na domačem igrišču nad Torinom 1:0. Edini gol tekme je dosegel v 30. minuti prvega polčasa srednji napadalec Cappelo. Ostali rezultati VIII. kola, so naslednji:

Fiorentina:Livorno 1:1, Milano:Inter 3:2, Bari:Modena 1:1, Juventus:Lazio 1:1, Salernitana:Napoli 3:3, Luchese:Triestina 1:1, Roma:Pro Patria 1:1, Atalanta:Alessandria 0:0, Samp Doria:Vicenza 6:1.

Vrstni red na lestvici je naslednji: Torino in Milano 11 točk, Inter, Bologna, Juventus in Fiorentina 10, Genot, Triestina, Modena in Lazio 8 točk.

Anglija

London, 2. nov. Včerajšnje kolo nogometnega prvenstva Anglije je bilo bogato presenečenj, od katerih je največje poraz Wolwerhampton Wanderersa, ki je na lastnem igrišču izgubil proti Manchestru z visokim rezultatom 2:6. Drugo presenečenje je visoka zmaga Aston Ville nad drugim v lestvici Preston NE s 4:1. V Londonu se je mestni derby Chelsea:Arsenal končal brez gola. Ostali rezultati so naslednji:

Blackbourn Rowers:Bolton aWnderers 4:0, Blackpool:Liverpool 2:0, Derby County:Middlesbrough 4:2, Everton:Shefield U. 2:0, Grimsby Town:Burnley 1:2, Charlton:Huddersfield 1:0, Manchester City:Portsmouth 1:0, Sunderland:Stoke City 1:0.

Na vrhu lestvice je še vedno Arsenal s 23 točkami pred Preston NE, ki je s tekmo več nabral 21 točk, slede Blackpool 19, Burnley 18, Charlton, 17, Wolverhampton Wand. in Derby County 16 točk.

BOLGARIJA

Sofija, 2. nov. Danes je bila na štadionu Junaka pred 15.000 gledalci povratna finalna tekma za nogometno prvenstvo Bolgarije med moštvoma Lokomotiv in PSK Levski (oba Sofija). V tej odločilni tekmi je zmagal Levski z rezultatom 1:0 (0:0) in tako drugič zapovrstjo osvojil prvenstvo osvojil prvenstvo Bolgarije, ker se je prva tekma končala brez gola. Edini gol je dal v 31. minuti drugega polčasa desno krilo Cvetkov. Tekmo je vodil zelo dobro sodnik Anglelov.

ŠVEDSKA

Stockholm, 2. nov. Zadnje kolo jesenskega dela nogometnega prvenstva Švedske se je danes končalo z naslednjimi rezultati:

AIK:Gais 4:1(!), Halmstad:Elfsborg 4:2, Jönköping:Djurgarden 2:0, Malfors 1:1.

Malmö je jesenski prvak Švedske s 16 točkami pred Norrköpingom, ki ima z eno tekmo manj 14 točk, sledé Gais, Degerfors in AIK 13, Halmstad, Götöborg, Djurgarden in Halmia 11, Helsingborg in Jönköping 10, Elfsborg 7 točk.

PRVI USPEH PARTIZANA NA TURNIRJU V BUKAREŠTI

Bukarešta,, 2. nov. Na stadionu Djulep se je začel danes pred 20.000 gledalci nogometni turnir za pokal romunskih sindikatov. V tem tekmovanju sodelujejo: madžarsko moštvo Czepel, jugoslovansko moštvo CDJA Partizan ter romunski moštvi ITA in CFR. Danes sta bili odigrani prvi dve tekmi, ki sta dali naslednje rezultate:

CFR : CZEPEL 3:1 (1:0)

PARTIZAN : ITA 2:0 (0:0)

Tekmam so prisostvovali med drugimi predsedn . romunske vlade Petru Groza, poslanik FLRJ Radonja Golubović z osebjem poslaništva ter veliko število romunskih ministrov, ter predstavnikov vojske in množičnih organizacij.

Partizan je po zelo lepi in dobri igri premagal romunsko moštvo ITA z rezultatom 2:0 (0:0). Oba gola sta padla drugem polčasu. Prvi gol je dosege Bobek v drugi minuti, drugi gol pa Mihailović v 34. minuti. V moštvu Partizana so se posebno odlikovali: Brozović, Čalić, Čajkovski I., Firm in Mihailović, v moštvu ITE pa Kovacz, Hididger in Boniatdi. V moštvu Partizana je nastopil kot gost Čajkovski II., član zagrebškega Dinama.

V četrtek, 6. novembra, bo odigral Partizan prijateljsko tekmo s Čokanulom, v nedeljo, 9. novembra, pa bo finale tega turnirja, ter bosta odigrani zaključni tekmi Partizan : CFR in ITA : Czepel.

CDKA (Moskva) : Sparta (Praga) 2:0 (1:0)

Moštvo CDKA, od leve na desno: trener Arkadjev, Nikolajev, Fedotov, Nikanorov, Solovjev, Grinnin, Kočetkov, Vodjagin, Bobrov, Demin, Čistohvalov, Prohorov

Praga, 2. nov. Danes je bila odigrana na igrišču Sparte na Letni ob ogromnem zanimanju občinstva nogometna tekma med letošnjim prvakom ZSSR, moštvom CDKA iz Moskve, ter češkoslovaškim moštvom Sparto iz Prage, ki se je končala z zmago sovjetskih nogometašev 2:1 (1:0). Moštvi sta igrali pred 45.000 gledalci v naslednjih postavah:

CDKA: Nikanorov, Čistohvalov, Proforov (Gomes), Vodagin, Kočetkov, V. Solovljev, Grimin, Nikolajev, Bobrov, Fedotov, Ponomarev.

Sparta: Horoák, Senecky, Zástera, Ludl, (Vejvoda), Bláha, Kolský, Kokštein, Koubek, Cejp, Riha, Hronek.

Po odigranih himnah sta kapetana moštev Fedotov in Zastera izmenjala šopke in darila. Takoj nato se je začela tekma. CDKA je prvi prešel v napad, toda Sparta se hitro znajde in že skoraj v osmi minuti bi Čejp dosegel prvi gol za Sparto. V drugem polčasu je Sparta zamenjala poškodovanega Ludla z rezervo Vejvodo. CDKA pa je zamenjal levega branilca Proforova z Gomesom. Vse od začetka drugega polčasa je Sparta stalno v napadu, toda že v osmi minuti Bobrov zviša na 2:0 za CDKA. V 12. minuti je po krivdi Čistohvalova levo krilo Sparte Hromek znižal rezultat na 2:1, in sicer je poslal žogo z glavo v mrežo. Po tem golu je Sparta stalno v premoči vse do 25. minute, vendar se ji ne posreči doseči gol zaradi izvrstne igre obrambe CDKA, ki se je nato zopet zbral in do konca tekme često potisnil Sparto v obrambo, ne da bi mogel spremeniti rezultat.

Moštvo CDKA, ki je igralo dovršeno WM sistem, je imelo najboljši del svojega moštva v obrambi z vratarjem Nikanorovim na čelu, razen njega pa so se še odlikovali Kočetkov, Čistohvalov, strelec Bobrov in gradilec vseh napadov Fedotov.

V moštvu Sparte je bil najboljši igralec levi krilec Karl Kolsky, ter leva stran napada Riha in Hromek.

Z ozirom na premoč Sparte posebno v drugem polčasu ter upoštevajoč razmerja kotov, ki je 13:4 v njeno korist, bi poteku igre bolje odgovarjal neodločen rezultat. Tekmo je vodil sovjetski sodnik Mihail Dimitrijev.

Cerdan premagal Raadika

Pariz, 2. nov. V noči od petka na soboto se je Marcel Cerdan spoprijel v Chicagu z ameriškim boksarjem estonskega porekla Raadikom v boksarski tekmi, ki je bila polfinalna tekma za naslov svetovnega prvaka v srednji kategoriji. V tem srečanju Cerdan ni zmagal s tako premočjo, vendar je zmagal nad Raadikom, ki mu je bil enakovreden po točkah. Borba je trajala 10 krogov.

Marcel Cerdan

Po tej zmagi je bila ameriška nacionalna boksarska zveza NBA prisiljena določiti Cerdanu nasprotnika za finalno tekmo za svetovno prvenstvo, in sicer bo njegov nasprotnik Rockey Graziono. Medtem pa se Cerdan že vrača nazaj v Francijo, kjer se bo dne 28. t. m. boril s svojim rojakom Dauthuillejem v borbi za evropsko prvenstvo v srednji kategoriji.

Zmaga švicarskih telovadcev na Dunaju

Dunaj, 2. nov. Telovadna reprezentanca Švice je danes premagala reprezentanco Avstrije v razmerju 233:217,9 točk.

DRUGA ZMAGA MOSKOVSKEGA DINAMA NA ŠVEDSKEM

Dinamo : Götöborg 5:1 (3:0)

Stockholm, 2. nov. Danes je v Göteborgu pred 30.000 gledalci odigral moskovski Dinamo svojo drugo tekmo na Švedskem proti moštvu IFK Göteborg in zmagal zopet z visokim rezultatom 5:1 (3:0). Prvi gol je dosegel že v drugi minuti prvega polčasa levi krilec Aleksander Malarkin. V stalni premoči Dinama je Trofimov v 30. minuti zvišal rezultat na 2:0. Nekaj minut pozneje pa je po idealno podani žogi od Demina dosegel še tretji gol.

V drugem polčasu je že v osmi minuti Demin zvišal rezultat na 4:0, tri minute nato pa je dosegel častni gol za švedsko moštvo, njihov srednji napadalec Bengdsson. V 24. minuti je Sergej Solovljev postavil končni rezultat 5:1 za Dinamo.

V moštvu Dinama je predvedel izvrstno igro levi krilec Malarkin, poleg tega obe krili Trofimov in Demin, od Švedov pa so bili najboljši Hansson ter obe zvezi Grahen ter Green. Dinamovci so tudi s to visoko zmago, ki je bila dosežena v ležerni igri, ponovno potrdili visoki razred sovjetskega nogometa.

Tekmo je vodil švedski sodnik Eklund.

TISK TISKARNE »SLOVENSKEGA POROČEVALCA« V LJUBLJANI — GLAVNI UREDNIK ZDENKO VAHTAR — UREDNIŠTVO IN UPRAVA: LJUBLJANA, TABOR. TELEFON 54-19 OB NEDELJAH POPOLDNE 55-22 — ČEKOVNI RAČUN UPRAVE 60-4045-21