Največji slovenski dnevnik v Združenih državah
Velja za vse leto . . . $6.00
Za pol leta $3.00
Za New York celo leto - $7.00
Za inozemstvo celo leto $7.00

GLAS NARODA

List slovenskih delavcev v Ameriki.

The largest Slovenian Daily in the United States.
Issued every day except Sundays and legal Holidays.
75,000 Readers.

TELEFON: CHelsea 3—3878 Entered as Second Class Matter September 21, 1903, at the Post Office at New York, N. Y., under Act of Congress of March 3, 1879. TELEFON: CHelsea 3—3878

No. 39. — Štev. 39. NEW YORK, MONDAY, FEBRUARY 17, 1936 — PONEDELJEK, 17. FEBRUARJA, 1936 Volume XLIV. — Letnik XLIV.

ITALIJANI POROČAJO O VELIKI ZMAGI PRI ARADAMU

Sovjetskemu diktatorju Stalinu strežejo po življenju

HAUPTMANN BO PONOVNO OBSOJEN

Rok odgoditve usmrčenja je potekel. — Živeti more še največ en mesec. Gov. Hoffman zapustil bolnišnico.

TRENTON, N. J., 16. febr. — Bruno Richard Hauptmann bo danes že tretjič obsojen na smrt zaradi odvedbe in umora Lindberghovega otroka, ne glede na bolezen 72 let starega sodnika Thomasa W. Trencharda. Ako Trencharlu bolezen ne bo dovoljevala, da pride na sodišče, bo podpisal smrtno obsodbo na svojem domu. Tudi v slučaju, da se zdravstveno stanje sodnika Trencharda poslabša, bo državni pravdnik Hauck postopanje pospešil s tem, da bo predložil potrebne listine sodniku Thomasu J. Broganu, ki bo mesto sodnika Trencharda izrekel smrtno obsodbo.

V vsakem slučaju bo moral Hauptmann umreti v času od 22. marca do 26. aprila.

Governer Hoffman je v soboto popoldne zapustil Mercer bolnišnico ter odšel na svoj dom v South Amboy, N. J.

WASHINGTON, D. C., 16. Odvetnik Samuel Leibowitz je v soboto odpotoval v Washington, da razpravlja o Hauptmannovi zadevi z Mrs. Evelyn Walsh McLean, ki se je takoj zanimala za odvedbo Linberghovega otroka. Leibowitz je ostal čez noč v Washingtonu in se je včeraj zjutraj odpeljal naravnost v Trenton.

STOJADINOVIČ DOBIL ZAUPNICO

BEOGRAD, Jugoslavija, 16. febr. — Stojadinovičev kabinet je bil nanovo utrjen, ko je prejel zaupnico 153 glasov proti 110. Pred glasovanjem so poslanci, ki pripadajo diktatorski stranki, ki je bila na krmilu za časa Aleksandrovega in Živkovičevega diktatorstva, večinoma zapustili zbornico.

Kot izgleda, opozicija ne more vreči Stojadinoviča in bo do 1. aprila dosegel, da bo skupščina sprejela njegov proračun.

S POMOČJO ČASOPISOV IŠČEJO REKRUTE

WASHINGTON, D. C., 15. februarja. — Ameriška armada se je začela posluževati oglasov za nabavo rekrutov.

Infanterijski polk štv. 12, ki je štacijoniran v Fort Washington, Maryland, je objavil danes pod naslovom "Delo dobi" sledeči oglas:

— Armadna služba. — Stotnija strojnih pušk pri dvanajstem infanterijskem polku v Fort Washington, Md., potrebuje več mladih mož v starosti od 18. do 25. leta. Prosilci morajo biti na dobrem glasu.

ŽRTVE ZIME V EVROPI NARAŠČAJO

Huda zima je v Evropi zahtevala do 300 človeških življenj. — Največ je trpela Bolgarska.

LONDON, Anglija, 16. febr. V snežnih viharjih in v hudem mrazu je v Evropi izgubilo življenje do 300 ljudi. Posebno na Bolgarskem in Romunskem še vedno vlada hud mraz, medtem kot ko je v vzhodni Evropi nastalo gorkejše vreme.

Samo na Bolgarskem je vsled mraza umrlo nad 100 oseb. V Turčiji je zmrznilo 78 oseb, 22 jih je utonilo, 8 pa jih je bilo ubitih pri reznih nezgodah.

V Italiji je vsled mraza umrlepo vreme, viharji so ponehali in morje se je pomirilo. Na Španskem splošno prevladuje lepo vreme, ravno tako tudi v Avstriji in Madžarski. V južni Jugoslaviji pa še vedno vlada hud mraz.

VItaliji je vsled mraza umrlo 40 ljudi, v Angliji pa 30.

ISTANBUL, Turčija, 16. febr. — Po zadnjih poročilih so po vsej Turčiji v sredo in četrtek divjali hudi viharji.

V bližini Adrijanopola je zmrznilo 22 ljudi in čreda ovac. V Istanbulu je vihar povzročil veliko škodo na poslopjih in mošejah.

SOFIJA, Bolgarska, 16. febr. Zadnji viharji so zahtevali mnogo več človeških žrtev, kot pa je bilo domnevano. Blizu Stare Gorice je bilo najdenih 42 zmrznjenih trupel.

Blizu Smilengrada ob turški meji je vihar zalotil na glavni cesti več dečkov in jih vrgel čez mejo v Turčijo, kjer so se razkropili. Pozneje so jih našli zmrznjene.

TIGER NAPADEL DVE OSEBI

DETROIT, Mich., 15. feb. — Ko je šel v tukajšnjem Shrine cirkus neki uslužbenec s košaro mesa mimo kletke, ga je tiger udaril s šapo. Poškodoval je tudi njegovega tovariša, ki mu je priskočil na pomoč.

Krotilec John Helliot je rekel: — Fanta sem že dostikrat svaril, naj ne nosi v restavrant mesa mimo kletke. Tigru je bilo za meso, ne pa za fanta.

Poškodbe niso nevarne.

MACHADO BOLAN

HAMILTON, Bermuda, 15. februarja. — Sem je dospel iz Francije Machado, bivši predsednik republike Kube. V političnem izgnanstvu je nevarno zbolel. Po zatrdilu zdravnikov so njegovi živci popolnoma uničeni.

Nekaj priporočljivega za dolge zimske večere: — Slovensko - Amerikanski Koledar.

V ZAROTO JE BIL ZAPLETEN KAMENJEV, BIVŠI MINISTER

Francoski časopis "Verite" (Resnica), ki ga izdajajo pristaši Leona Trockega, objavlja članek Antona Ciliga, bivšega člana načelstva komunistične stranke v Jugoslaviji. Ciligu se je nedavno posrečilo uiti iz Sovjetski unije, kjer je bil 5 let zaprt.

V članku je rečeno, da so prišle sovjetske oblasti na sled obširni zaroti, čije namen je bil usmrtiti sovjetskega diktatorja Stalina. Aretiranih je bilo šestintrideset oseb. Dva zarotnika sta bila usmrčena, ostalim je bila pa odmerjena kazen od petih do desetih let.

Med zarotniki je bil tudi Kamenjev, svoječasni sovjetski ministrski predsednik.

Njegov lastni brat je izjavil, da je edinole aretacija Kamenjeva preprečila atentat na Stalina.

Kamenjev je bil poslan v neko ječo v Uralskem pogorju, kjer se nahaja že Zinovjev, prvi predsednik komunistične internacijonale.

Usmrčena zarotnika sta bila pred leti člana sovjetske tajne policije.

A. I. GUČKOV JE UMRL

PARIZ, Francija, 16. febr. — Bivši predsednik ruske dume Aleksander Ivanovič Gučkov je umrl v starosti 71 let.

Gučkov je bil član delegacije, ki je leta 1917 obvestila carja Nikolaja, da je zaradi obstoječega položaja potrebno, da se odpove prestolu.

Tedaj je bil Gučkov notranji minister v začasni vladi ter je carju predložil besedilo odpovedi v podpis. Nikolaj je po kratkem obotavljanju odpoved podpisal.

Gučkov je bil poleg ministrskega predsednika Stolipina najvplivnejša oseba v Rusiji. Dasi zelo bogat, je kot predsednik dume mnogo storil za kmete.

Kot sin bogatega trgovca v Moskvi je bil Gučkov izobražen v trgovski vedi v namenu, da prevzame očetovo trgovino. Ko se je pričela južno-afriška vojna, je stopil v bursko armado kot načelnik Rdečega križa. V isti lastnosti je služil tudi v ruskojaponski vojni.

Kot predsednik dume je dosegel, da je bil velikim knezom odvzet vsak vpliv na ministre. Vsa ruska javnost mu je dala priznanje, da je odpravil vlado velikih knezov.

Ko je po revoluciji prevzel vlado Kerensky, je bil Gučkov vojni minister ter je hitel na fronto, da je navdušil armado, ki se je že hotela raziti, da je še dalje ostala na fronti in se borila proti Nemcem.

Ko so bili v maju l. 1917 v armadi postavljeni vojaški sveti, je Gučkov odstopil kot vojni minister ter izjavil, da odstopi zato, da kriza dozori čimprej mogoče.

NEMČIJA MORA DOBITI KOLONIJE

Nemčija in Italija se morata razširiti. — Nemčija ima umetni bencin in gumij. — Razstava avtomobilov.

BERLIN, Nemčija, 16. febr. Kancler Adolf Hitler je naznanil Evropi, da morajo Nemčiji biti vrnjene kolonije, katere je izgubila po svetovni vojni.

Hitler je rekel, da se mora Nemčija, kakor Italija, razširiti, kar je utemeljil z besedami: "Prevelik narod smo na majhnem kosu zemlje."

Hitler je govoril pri otvoritvi razstave avtomobilov v Berlinu ter povdaril, da nemške motorizirane armade embargo na petrolej ne more vstaviti, ker so nemški znanstveniki iznašli umetni bencin in gumij, ki sta 10 do 30 odstotkov boljša, kot pa naravni pridelek.

Dalje je rekel Hitler, da mora Nemčija glede avtomobilov prekositi Združene države in da je potrebno, da so avtomobili cenejši.

"Kar je bilo mogoče storiti na enem kraju zemlje," je rekel Hitler, "mora biti mogoče tudi v Nemčiji. Priti mora lahek avtomobil. Storili bomo vse, da industrija izdeluje tak avtomobil. Nikakor ne smemo biti zadovoljni z dvema miljonoma avtomobilov, ako jih imajo Združene države 23 miljonov."

HVALEŽEN ZA SMRTNO OBSODBO

GLOBE, Ariz., 14. feb. — Indijanec Earl Gardner iz rodu Apačev, ki je s sekiro ubil svojo ženo in otroka, se je zahvalil sodniku, ko ga je obsodil na smrt na vešalih.

Gardner je 8. decembra svojo ženo in otroka s sekiro razsekal, ker ni hotel paziti na otroka, ko je hotela njegova žena v cerkev.

SMRT V CERKVI

HASTINGS, Pa., 15. feb. — Ko je danes v tukajšnji katol. cerkvi duhovnik poročal mlad zakonski par, se je ženinova 37 letna teta, ki je bila nevesti družica, zgrudila ter par minut nato umrla.

NAPETOST MED JAPONSKO IN SOVJET. UNIJO

Rusija je opustila diplomatske proteste. — Zaprla je konzulat v Mukdenu.

TOKIO, Japonska, 16. febr. Da je Rusija opustila svojo politiko diplomatskih protestov, je, razvidno iz zadnjih dogodkov na skupni meji treh držav: sovjetske Rusije, Zunanje Mongolije in Mančukuo. V tem se Rusija more zanesti na svojo močno rdečo armado, na svoje močne utrdbe na meji Mančukuo in na svoje submarine v Vladivostoku.

V spopadu na meji med Mančukuo in Zunanjo Mongolijo 30. januarja je padlo 12 Japoncev, 12. februarja pri Olahudki pa 8.

Po ruskem zatrdilu je napadlo mongolsko stražo 500 Japoncev z 20 oklepnimi avtomobili, dvema tankoma in dvema aeroplanoma šest milj v Zunanji Mongoliji. Mongolci, ki so bili v manjšini, so se umaknili, toda ko so dobili ojačenje, so pognali Japonce čez mejo.

MOSKVA, Rusija, 16. febr. Nek zastopnik vnanjega urada je zagotovil, da bo sovjetska unija trdno stala na svojih mejah na Daljnem Iztoku.

Navzlic temu, da sovjetska vlada upa, da bo ves spor glede meje mirnim potom poravnan, pravi glasilo komunistične stranke "Pravda."

"Vsaka imperialistična agresivnost se bo prepričala, da je skrajno nevarno igrati se s sovjetsko mejo."

Rusija je Japonski stavila predlog, da posebna komisija preišče dogodke na meji. Ruska vlada sedaj še samo čaka odgovor Japonske na svojo zahtevo, da je v komisiji tudi zastopana nevtralna država.

Sovjetska vlada zavrača trditev Japonske, da meja med Mančukuo in Sibirijo ni natančno določena ter nasprotno povdarja, da so pogodbe mejo natančno določile, in da se o tem ruska vlada z Japonsko ne mara pogajati.

Sovjetska vlada tudi naznanja, da je od leta 1930 pobegnilo čez mejo v Sibirijo 7130 mančukuanskih vojakov s 761 častniki, med katerimi je 8 generalov. Vsi so prostovoljno prekoračili mejo in so bili internirani.

Na predlog japonskega poslanika barona Ota, da bi posebna komisija preiskala položaj na rusko-mančukuanski meji, je podkomisar za zunanje zadeve Stomonjakov rekel, da je Rusija že ponovno stavila isti predlog, da ga pa Japonska ni nikdar sprejela, ter je stavil pogoj, da privoli v tako komisijo, ako je v njej vključen tudi nevtralen član.

Naročite se na "Glas Naroda" največji slovenski dnevnik v Združenih državah.

LAHI SE POSTAVLJAJO Z ZMAGO, V ISTI SAPI, PA PRIZNAVAJO, DA NISO DOSEGLI PRAVIH USPEHOV

Na severni in na južni fronti se pojavljajo velike težkoče. — Nekateri so mnenja, da bo trajala vojna najmanj dve leti. — Badoglio gradi ceste in odbija abesinske napade. — Štiri dni trajajoča bitka se je končala z laško zmago.

RIM, Italija, 16. efbruarja. — Soglasno s sporočilom maršala Badoglia so se štiri dni trajajoči boji južno od Makale na severni abesinski fronti končali s popolno italijansko zmago.

— Bitka pri Enderti se je začela 11. februarja, — pravi poročilo, — včeraj se je pa posrečilo 1. in 3. armadnemu zboru zlomiti odpor rasa Mulugheta. Raz trdnjavo Amba Aradam vihra italijanska zastava.

Neka druga brzojavka se glasi: — Italijansko vojaštvo je zavzelo abesinsko trdnjavo Aradam ter pognalo v beg 80,000 nasprotnikov.

Italijani so zasedli tristo kvadratnih milj ozemlja. Zavzeli so več važnih postojank in nad trideset abesinskih vasi. Na italijanski strani je padlo 500 vojakov, tisoč jih je bilo ranjenih. Sovražnikove izgube so znatno večje. Padlo je najmanj pet tisoč Abesincev, dočim jih je bilo nad petnajst tisoč več ali manj ranjenih.

RIM, Italija, 16. februarja. — Poteklo je že nad tri mesece, odkar so italijanske čete vkorakale v Makale, toda niso še zasedle Alaje in jezera Ašangi kot je pričakoval maršal Badoglio. Na severni fronti so se bile tri vroče bitke in obe stranki zatrjujete velike izgube za nasprotnika, v resnici pa je položaj neizpremenjen.

Navzlic temu, da Italijani zatrjujejo, da so gospodarji severnega dela province Tigre in da stoje trdno v svojih postojankah, je pri vsem tem resnično, da so izgubili že mnogo ozemlja, ki so ga prej zasedli.

Na južni fronti je general Rodolfo Graziani dosegel nepričakovano velike uspehe in je ostal v svojih postojankah, vendar je ob koncu svojega prodiranja zadel na velike težkoče, katerih najbrže ne bo mogel premagati.

Največja njegova težkoča je v velikanskih razdaljah. Od njegovega glavnega oporošča Magadisco do njegovega glavnega stana je 450 milj in dovoz vojnega materijala je v deželi brez cest kar najtežavnejši.

Graziani bo najbrže na kateremkoli kraju fronte skušal prodirati dalje, toda prodiranje bodo vstavile visoke gore. Vsled tega bo tudi na južni fronti omejena vojna večinoma na spopade med posameznimi oddelki, ker so vojaki iz nizkih krajev in njihova pljuča niso vajena na redki zrak gorskih krajev.

Na severni fronti maršal Badoglio samo odbija abesinske napade, gradi ceste, utrjuje postojanke in dovaža vojni materijal. Posebno se zanaša na topništvo in zato dovaža v prvo bojno črto mnogo topov v bližino Makale, kjer bo najbrže zopet pričel z ofenzivo.

Nek angleški časopis pravi, da je Mussolini priznal, da mu je poznan položaj na bojnem polju in da se zaveda, da bo vojna trajala najmanj dve leti.

"Glas Naroda"

Owned and Published by
SLOVENIC PUBLISHING COMPANY
(A Corporation)

Frank Sakser, President — L. Benečič, Treas.

Place of business of the corporation and addresses of above officers:
216 W. 18th Street, Borough of Manhattan, New York City, N. Y.

"GLAS NARODA"
(Voice of the People)

Issued Every Day Except Sundays and Holidays

Za celo leto velja za Ameriko in Kanado $6.00	Za New York za celo leto $7.00
Za pol leta $3.00	Za pol leta $3.50
Za četrt leta $1.50	Za inozemstvo za celo leto $7.00
	Za pol leta $3.50

Subscription Yearly $6.00

Advertisement on Agreement

"Glas Naroda" izhaja vsaki dan izvzemši nedelj in praznikov.

Dopisi brez podpisa in osebnosti se ne priobčujejo. Denar naj se blagovoli pošiljati po Money Order. Pri spremembi kraja naročnikov, prosimo, da se nam tudi prejšnje bivališče naznani, da hitreje najdemo naslovnika.

"GLAS NARODA", 216 W. 18th Street, New York, N. Y.
Telephone: CHelsea 3—3878

SPLOŠNI IN ELEKTORALNI GLASOVI

Volilna kampanja je v polnem teku. Vsestranski boj, ki je uveden proti "New Dealu", se opira v prvi vrsti na trditev, da je ustava Združenih držav v nevarnosti.

Na tem mestu ne bomo razpravljali, če je ta trditev utemeljena ali ne. Ustava je bila potom amendmentov že večkrat razširjena, v bistvu je pa ostala ista ter mora biti temelj vse zakonodaje.

Malokomu je znano, da se je kongres že večkrat bavil z ustavno določbo, ki odreja način predsedniških volitev, ter jo je skušal prilagoditi izpremenjenim razmeram.

Ustanovitelji ameriške republike so zavrnili vse predloge, da bi bil predsednik izvoljen naravnost potom ljudskega glasovanja ali kongresa. Odredili so, naj narod držav — ki jih je bilo takrat le trinajst — izvoli zbor elektorjev, elektorji naj pa izvolijo za predsednika moža, ki je po njihovem mnenju najsposobnejši. Spočetka je bilo res tako, pozneje se je pa stvar predrugačila.

Vsaka izmed 48 držav ima toliko elektorjev, kolikor ima senatorjev in poslancev v kongresu, in vsak elektor ima en glas. Vsi elektoralni glasovi posamezne države so pa oddani za kandidata, ki je dobil v dotični državi najvišjo število ljudskih glasov, neoziraje se, koliko glasov je dobil nasprotni kandidat.

Leta 1924 je dobil demokratski predsedniški kandidat John W. Davis, šest milijonov glasov, ki niso dobili niti enega elektoralnega glasu, dočim mu je dva milijona drugih glasov prineslo 136 elektoralnih glasov.

Leta 1932 so odpali elektoralni glasovi, ki jih je dobil Herbert Hoover, na dva milijona volilcev, dočim trinajst milijonov drugih glasov, ki so bili istatako oddani zanj, v elektoralnem kolegiju sploh ni prišlo do izraza.

Prav lahko je mogoče, da je prisojeno predsedništvo kandidatu, ki je dobil v deželi manj ljudskih glasov kot pa njegov protikandidat, kateri si je osvojil tiste države, ki imajo največ elektoralnih glasov.

Dosedaj so se izjalovili vsi poskusi za uvedbo splošnega ljudskega glasovanja, kajti male države se nočejo odpovedati moči, ki jo imajo pod starim sistemom. Nadalje se izgovarjajo, da bi bilo izid direktnega ljudskega glasovanja mogoče ugotoviti le z velikimi zamudami in bi uveljavljenje enotnih volilnih postav po vseh posameznih državah naletelo na velike tehnične težkoče.

Največ pristašev ima še predlog, ki ga je tudi predsednik Roosevelt odobruje, da bi se namreč število elektoralnih glasov v vsaki državi prikrojilo številu ljudskih glasov. Na ta način bi prišli vso oddani glasovi vpoštev.

Ta izprememba bi prišla prav tretjim strankam ter bi povečala važnost manjšin.

Oni, ki so proti tem načrtom, se sklicujejo na dejstvo, da je imela dežela tudi pod dosedanjim sistemom zelo zmožne predsednike ter pravijo, da bi vsako izpremembo izrabljala ta ali ona stranka v svoje lastne namene.

DENARNE POŠILJATVE

Denarna nakazila izvršujemo točno in zanesljivo po dnevnem kurzu.

V JUGOSLAVIJO			V ITALIJO		
Za $ 2.75	Din.	100	Za $ 9.25	Lir	100
$ 5.15	Din.	200	$ 18.20	Lir	200
$ 7.25	Din.	300	$ 44.00	Lir	500
$11.75	Din.	500	$ 87.50	Lir	1000
$23.50	Din.	1000	$174.00	Lir	2000
$47.00	Din.	2000	$260.00	Lir	3000

KER SE CENE SEDAJ HITRO MENJAJO SO NAVEDENE CENE PODVRŽENE SPREMEMBI GORI ALI DOLI

Za izplačilo večjih zneskov kot zgoraj navedeno, bodisi v dinarjih ali lirah dovoljujemo še bolje pogoje.

IZPLAČILA V AMERIŠKIH DOLARJIH

Za izplačilo $ 5.—	morate poslati	.....	$ 5.75
$10.—	" "	.....	$10.85
$15.—	" "	.....	$16.—
$20.—	" "	.....	$21.—
$40.—	" "	.....	$41.25
$50.—	" "	.....	$51.50

Prejemnik dobi v starem kraju izplačilo v dolarjih.

NUJNA NAKAZILA IZVRŠUJEMO PO CABLE LETTER ZA PRISTOJBINO $1.—

SLOVENIC PUBLISHING COMPANY
"Glas Naroda"
216 WEST 18th STREET NEW YORK, N. Y.

Vesti iz Primorja.

Stečaji na Goriškem

V oktobru in novembru preteklega leta je bilo v goriški pokrajini proglašenih 10 stečajev. Med dragimi je bil proglašen stečaj Ivane Durjavčeve, ki je imela trgovino z mešanim blagom v Gorici, dalje goriškega trgovca Leopolda Uršiča, avtopodjetnika Altrana v Ajdovščini, Ivana Vidmarja v Ajdovščini, Alojzija Kletičeve v Idriji in Alojzija Podgornika v Tribuši.

Blizu Plav —

so našli vaščani na bregu Soče truplo utopljenke, ki so v njej spoznali 40-letno Ivano Zaharjevo iz Avč nad Kanalom. Žena je že skoraj pred tremi tedni s tamkajšne brvi preko Soče po nesreči padla v vodo in utonila.

Blizu Št. Vida na Vipavskem —

je utonil v Vipavici 40 - letni kmečki posestnik Karel Mozer. Našli so ga ljudje nekaj ur pozneje na bregu vode nekaj 100 metrov nižje od brvi.

Požar v Vrtovinu

V Vrtovinu pri Črničah je nastal požar v hiši posestnika Franja Batagelja. Vaščani so takoj prihiteli gasit in uspele jim je rešiti vsaj del poslopja. Škoda znaša okrog 10,000 lir.

V Tribuši —

so karabinjerji izvršili hišno preiskavo pri Lapajnovih in našli večjo količino nabojev za stare avstrijske puške modela 1891. Zaradi tega je bil 19-letni Metod Lapajne prijavljen sodišču. Enaka usoda je doletela 33-letnega posestnika Antona Kustrina s šentviške gore, pri katerem so našli tudi mnogo smodnika.

V Črničah na Vipavskem

je nastal požar na seniku posestnika Andreja Lojka. Ljudje so k sreči omejili ogenj, ki je postal nevaren tudi že sosednjim hišam. Senik je pogorel do tal. Posestnik je bil oškodovan za 5000 lir. Kako je požar nastal ni znano.

Aretacije v Gorici

Te dni so karabinjerji v Sent Petru pri Gorici aretirali Avgusta Martinuzzija, Kristjana Ferligoja, Antona Lenardiča, Josipa Figla, Ivana Tušerja in Ivana Della Rovera ter jih takoj prepeljali v goriške sodne zapore. Fantje so osumljeni, da so na Sveti gori poškodovali drevesa, ki so bila nasajena okrog spomenika padlim vojakom. Zatrjujejo, da bo sodna preiskava kmalu zaključena. Vse kaže, da ne gre za politično prestopek.

Poplava na Vipavskem

Zaradi nalivov v poslednjih dneh je Vipava na več krajih ponovno prestopila bregove in se razlila po poljih in travnikih, na katere je naplavila velike količine peska in kamenja. Napravila je znatno materialno škodo, vendar kaže, da hujšega ne bo ker je voda kmalu pričela upadati.

V Šent Petru pri Gorici—

je bil aretiran Marij Fajgel, star 22 let. Pripravili so ga sodišču, ker ni prišel k naboru. Dejansko pa ni urejel predpisanega poziva. Iz enakih razlogov je bil v Gorici aretiran tudi 22-letni Franjo Marušič.

Advertise in "Glas Naroda"

Važno za potovanje.

Kdor je namenjen potovati v stari kraj ali dobiti koga od tam, je potrebno, da je poučen v vseh stvareh. Vsled naše dolgoletne skušnje Vam zamoremo dati najboljša pojasnila in tudi vse potrebno preskrbeti, da je potovanje udobno in hitro. Zato se zaupno obrnite na nas za vse pojasnila.

Mi preskrbimo vse, bodisi prošnje za povratna dovoljenja, potne liste, vizaje in sploh vse, kar je za potovanje potrebno v najhitrejšem času, in kar je glavno, za najmanjše stroške.

Nedržavljani naj ne odlašajo do zadnjega trenutka, ker predno se dobi iz Washingtona povratno dovoljenje, RE-ENTRY PERMIT, trpi najmanj en mesec.

Pišite torej takoj za brezplačna navodila in zapotavljamo Vam, da boste poceni in udobno potovali.

SLOVENIC PUBLISHING CO.
TRAVEL BUREAU
216 West 18th Street
New York, N. Y.

Dopisi.

S pota.

Od raznih strani me opozarjajo, naj bolj pogosto pišem za Glas Naroda. Tem pozivom bom skušal po možnosti ustreči. Še vedno se nahajam v mrzli Minnesoti, kajti po navodilu zdravnikov se ne smem podati na kako daljše potovanje.

Zelo me veseli, da je začel pisati v Glas Naroda jako zanimive članke Frank Kerže. Ko je dospel v Ameriko, je pričel pri Glasu Naroda, sedaj po dolgih letih se pa zopet oglaša v njem. Prijatelj Kerže, le korajžno naprej. Nič zato, če ti prileti kakšno poleno pod noge. Pregovor namreč pravi, da resnica v oči zbada.

Naši rojaki so raztreseni po razlih letih sveta in med njimi je bilo oziroma je precej dobrih pisateljev. Za primer naj navedem le že pokojna duhovnika Burgarja in Smrekarja, ki sta napisala lepe stvari. — Vzor delavnosti je dr. Zaplotnik, ki živi v farmski tihoti države Nebraske ter zbira, kadar ima količkaj prilike, gradivo za zgodovino ameriških Slovencev. Zelo marljiv dopisnik oziroma pisatelj je tudi rojak Frank Troha iz Barbertona, Ohio.

Z zgodovino ameriških Slovencev se je začel prvi baviti jolietski župnik Šuštaršič, njemu sta sledila Rev. Trunk in pokojni Jože Zavertnik.

Važna knjiga bo Adresar Ameriških Jugoslovanov, ki ga namerava izdati Mr. Ivan Mladineo.

Nedavno so me zelo neprijetno dirnile opazke nekega rojaka, ki je v nekem javnem prostoru razpravljal o slovenski književnosti ter se pritoževal, kako malo slovenskih knjig imamo, kako na slabem papirju so tiskane in kako slabo so vezane. Dotičnik je pozabil naglasiti, da smo Slovenci majhen in siromašen narod, toda z ozirom na naše število se po književnosti lahko merimo z vsemi drugimi velikimi narodi.

Pozdrav!

Matija Pogorelc.

Girard, O.

Prireditev S. N. D., katera se je vršila zadnjo soboto o priliki otvoritve predelanih spodnjih prostorov, je sijajno izpadla, tako v finančnem kot moralnem oziru.

Dvorana je bila polna naroda. Naše srčkane pevke so nas zopet očarale z lepoto naše pesmi, kajti še vedno donijo biserni glasovi tako nebeško lepo, da bi jih človek poslušal, če bi bilo treba cel teden skupaj. Zapeli sta nam Josie Lausche-Velf in Mary Udovich.

Dr. William Lausche je še vedno tako fest fant, kot je bil, in je dovršil svoje delo na klavirju kot le on zna. Istotako naš Eddie Sims, ki je spremljal pevke s svojo izvrstno harmoniko. Vsak je rekel, takega igralca je treba z lučjo iskati.

Ravno tako nas je vse presenetil s svojim čarobnim kristalno čistim tenorjem pevec, ki je iz istega kraja doma kot naš pesnik Vilhar, Mr. Andrej Blažič, predsednik pevskega zbora Javornik iz Barbertona. On je zopel pesem "Pomlad", in narod ga je poklical nazaj na oder z gromovitem aplavzom, da je moral podati za ankor še eno pesem. Lahko je ponosen ta zbor na moža, ki ima tako lep talent in razveseljuje narod s tako lepim kristalno čistim tenorjem. Škoda je, da tako bogati zakladi naših narodno zavednih sinov ne dobe potrebnega priznanja.

Postavil se je tudi predsednik lovskega kluba Mr. Leksan, ki je v kratkih besedah pojasnil nekaj resnih zadev.

Mr. Zupec in Jack Garbor in več drugih iz Barbertona so bili naši častni gostje ta večer. Zato se v imenu S. N. D. vsem skupaj prav lepo zahvalim vsem iz Girarda, Niles-Warren in Clevelanda za tako prijazen poset.

Pozdrav!

John Dolcic.

Chisholm, Minn.

Morda bo naše cenjene čitatelje Glas Naroda zanimalo izvedeti kaj iz naše tukajšnje mrzle Minnesote.

V začetku februarja smo imeli strašno hudo zimo, 48—46—40 stopinj pod ničlo. Delavske razmere so pa bolj slabe. Nekateri delajo po tri, štiri dni na teden, nekateri pa nič.

Zdaj naju veže prijetna dolžnost, da se lepo zahvaliva vsem najinim dobrim znancem in prijateljem, ker ste naju posetili v Mahnetovi dvorani, dne 1. februarja zvečer, ko sva obhajala 27-letnico zakona. Jako sva bila ginjena, ko sva videla toliko prijateljev pred sabo. Kot si mi dozdeva, jih je bilo okoli 300 po številu. Dasi je kazal toplomer 35 stopinj pod ničlo, so nekateri prišli 20 milj daleč. Nikakor nama ni mogoče se vsakemu posebej ali po imenu zahvaliti, ker bi morda koga izpustila. Zato naj velja najina iskrena zahvala vsem znancem in prijateljem, posebno pa Mrs. Louise Prebil, Mrs. Toni Oberstar, Mrs. Sherman Friederiks in Betty Vodovnik, ki je nama dala lepe cvetlice. Lepa hvala muzikantom, ki so tako lepo igrali za tako malo plačo. Hvala ženskam, ki so pomagale v kuhinji, da je bila tako dobra postrežba. Še enkrat lepa hvala vsem skupaj.

Bernard in Johana Prebil,
30 letni naročnik
Glas Naroda.

"GLAS NARODA" pošiljamo v staro domovino. Kdor ga hoče naročiti za svoje sorodnike ali prijatelje, to lahko stori. — Naročnina za stari kraj stane $7. — V Italijo lista ne pošiljamo.

NAROČITE SE NA "GLAS NARODA". NAJVEČJI SLOVENSKI DNEVNIK V ZDR. DRŽAVAH.

KNJIGE
Vodnikove Družbe
ZA LETO 1936

so dospele. Oni, ki so jih naročili, so jih že dobili po pošti.

Kdor jih hoče od nas naročiti, naj pošlje: —

$1.50

LETOŠNJA ZBIRKA VSEBUJE (5 KNJIG):
SLEDEČE KNJIGE:
VODNIKOVA PRATIKA;
POT K MRTVIM IDEALOM;
TEMNA ZVEZDA;
ZLATI ČEVELJČKI;
PETDESET ODSTOTKOV (povest).

KNJIGARNA "GLAS NARODA"
216 WEST 18th STREET : : : NEW YORK, N. Y.

Peter Zgaga

Mesec februar nam je letos res dobrotljiv.

Najkrajši mesec v letu, pa ima pet sobot, dva praznika — Lincolnov in Washingtonov rojstni dan — poleg vsega tega je pa februarja tudi pust, ki ga veseli slovenski narod že od nekdaj primerno praznuje.

*

Še par dni je do pusta. Pojutrišnjem teden bo že pepelnična sreda, in začel se bo čas pokore in globokega premišljevanja.

Pokora nam ni že nič več novega, premišljevanja smo se pa tudi že odvadili, kajti čimbolj premišljuješ, tembolj si jezen nase in na ves svet.

Predpust nam mirno poteka. Tistega veselja ni kakor prejšnja leta, kajti novih ni več iz domovine, mi, kar nas je še, se pa staramo od leta do leta.

V New Yorku bo zaključil predpustno sezono "Slovan" s Kmetskim plesom, ki ga priredi v soboto zvečer — na Washingtonov praznik — v Slovenskem Domu v Brooklynu.

Kmetski ples bo nekaj svojevrstnega, česar še nismo imeli v newyorški slovenski naselbini. Za udeležence niso predpisane narodne noše (kdor pride v narodni noši, bo seveda dobrodošel), svetovati je pa, naj se vsak čim najbolj preprosto obleče — tako ženske kot moški — da bo zabava zares neprisiljena.

"Slovan" bo menda še v posebnem oglasu objavil podrobnosti.

V soboto bo v Slovenskem Domu večer petja, plesa, vriskanja, prijetne domačnosti in slavnosten zaključek predpusta.

*

Rojakinja, ki se menda zelo zanima za študije in izobražbo, me prosi, naj ji kaj povem o vrhniški enajsti šoli in njenih šolarjih.

Enajsto šolo je prijatelj Zelenc že večkrat precej podrobno opisal, sliko njenih graduantov je pa objavil letošnji Slovensko - Amerikanski Koledar.

Sami fantje od fare, eden bolj brhek od drugega. Pod sliko so tudi njihova imena.

Koliko jih je med njimi še "ledik in frej", mi ni znano.

To prepuščam iznajdljivosti in dobremu nosu ljubezni in zakona željnih rojakinj.

Slovensko - Amerikanskega Koledarja" ima knjigarna "Glas Naroda" še nekaj izvodov v zalogi. Izvod stane s poštnino vred petdeset centov.

*

V Abesiniji se Italijani in Abesinci že skoro pet mesecev bijejo za stavo. Kot kaže, pa stave ne bodo dobili niti Abesinci niti Italijani.

*

— Jaz imam v grlu svoje premoženje, — je rekel operni pevec.

— Jaz tudi, — je pripomnil pijanček.

*

Kaj je narobe s takoimenovanim "nežnim" spolom?

Pisatelj Morris Markey piše v "Redbook":

Vsako leto si ogleda nad dvatisoč oseb klavnice "Swift Packing Company" v Chicagu. Med temi radovedneži sta dve tretini žensk, ki hočejo od blizu videti, kako spretni klavci koljejo živino. Ponavadi ostanejo moški na dvorišču, ženske pa gredo v klavnico in se naslajajo ob potokih gorke živalske krvi.

KRATKA DNEVNA ZGODBA

VERAMOV SILA:

POVABLJEN

Prijatelj Nabergoj mi komaj pokima, kadar ga spotoma pozdravim. Kaj je neki vzrok temu? porečete vi, ki veste, da skušan biti po svojih močeh vsekdar in nasproti vsakomur postrežljiv in udvorljiv. Stvar je taka, da se na Silvestrovo nisem odzval njegovemu vabilu na večerjo. Spočetka sem ogibno odgovarjal, da ne bosta zakonca Nabergojeva preveč tiščala in silila vame, zadnji dan sem pa nenadoma odločno odpovedal. Kaj si hočete? Bolj ko človek v leta leze, bolj se otresa prisilnih okoliščin, oficielne obleke, nakičenih puhlic, obkratkem, vseh okovov in neljubih spor. Poslednji poziv, ki sem ga sprejel na družinsko pojedino, me je še potrdil v tej smeri. Če mi privoščite nekolikov časkov posluha, vam razložim, kako se je zadeva odmotala.

Nedavno sem bil službeno prestavljen iz podeželskega gnezda v prestolnico. Redko se kretam po ulicah in večernih šetnjah v glavni arteriji našega mesta, toda naposled sem vendarle trdil na sošolca Podjeda, s katerim se nisva videla že dvanajst let, namreč od zrelostnega izpita. Pravil mi je v velikih obrisih svojo vojno odisejo, mi čebrnjal o svoji ženski in deci, sosebno pa se je dolgo zamudil s svojo miljenko, mačko, ki sliš' na klic: "Mumuna". Psi, konji, voli, krave, časi tudi kure, nosijo svoja individualna imena, le mačke, ta najmlajši prirastek evropskih obitelji, navadno pogrešajo take prednosti. To mi je v dokaz, da je Podjed istinito čislal in častil kakor stari Egipčani svojo mrnjavko. Pri slovesu mi je še izmamil obljubo, da pridem k njemu na večerjo, kjer bi se kaj porazgovorili o dolgi dobi vsaksebnosti.

Kot star mladenič večerjam jako zarana, ker gremo potem za debelo uro v zatišje na sprehod, nato pa v gostilniško družbo na kramljanje in klepetanje. Ta dan pa sem opustil že plačano večerjo, ker sem se bal preobložiti si želodec. Hotel sem z izvrstnim tekom narediti poklon kuharskim spretnostim gospe Milene Podjedove. V trdni temi pozvonim pri njih. Mladikava sobarica me spusti v sprejemnico, češ, naj blagovolim malo počakati. Ogledal sem si vse fotografije, presodil vse slike po stenah, posedal, vstajal, meril sobo po dolgem in počez in zopet sedel. Pajčevine so se mi delale po črevih prav po homerskem receptu: kruletai in trebuho . . . glad me je ščipal, ker sem se le predolgo postil: želodec je nejevoljno opozarjal na krivico, ki se mi je godila. Mikalo me je že, da bi se kradoma izmuznil ter ubral pot ko po navadi v dalmatinsko klet, kjer se dobi morski jezik ali podobne dobrote.

Tedajci pa regnejo duri. Na pragu se pokaže obraz gospe Milene. — Jozestana! — vikne preplašeno in zalopotne vrata za seboj. Gotovo je mislila, da sem vlomilec. Takoj zatem prisrebljejo oprezno drsajoči koraki po hodniku in iznenada zaslišim pierijski krik: — Roke gor! Podjed izbegan meri s samokresom.

— Ah, ti si! — jekne v naslednjem trenutku, — nikar na zameri. Sila, pri nas smo danes vsi iz sebe. Ah, če bi ti vedel: drama se vrši v našem domu. Bog nas je potipal z debelim prstom.

— I, kaj pa je? Saj menda nisi bil okraden? Zdravi ste pa tudi vsi menda.

— Ej, še hujše, kakor če bi bil okraden! Premisli, duša krščanska: Mumuna je nekam prešla. Od sinoči je nihče domačih že ni videl. Iščem jo, kar sem se vrnil iz urada. Tako sem pozabil obvestiti Mileno, da si ti nocoj naš gost. Zatrdno jo je kak prešustnik zapeljal, namreč Mumuno. Čul sem že, da nekateri nebodljivih treba lovijo nedolžne mucke in jih uživajo. Ko bi bila tudi našo zadela takšna nezgoda? Uboga Mumuna! Povsod je iztikal, povpraševal, vse preobrnil, vse obredel, pa zaman. Oh, kako rada je hrustala telečja pljučka!

— Molči, prijatelj, ne govori tako!

—Koga, se ti mar gnusi, se ti gabi?

— Ne, ne. Ampak sline se mi cede. Veš, lačen sem.

— Potrpi še minuto, precej bo vse narejeno. Oh, saj ne vem, kje se me glava drži. V splošni zmedi in zmešnjavi smo pozabili nakupiti.

Slišal sem, kako je zunaj naročal kuharici, kam naj pohiti, da bi kaj iztaknila za naše sestradane "notranje ministre". Sedaj vam je opletala po zasebnih hišah, obletala celo vrsto tovarišic, slednjič pa vendar obredla kos domačega zajca. Ko je bil blagodušni prigrizek na mizi, me je žalost obšla: kaj bo ta borna malenkost za pet oseb? A modri škorec si zna vselej pomagati. Šinila mi je sijajna misel v možgane.

— Stojte gospa, — sem opozoril — duh pečenke mi razodeva, da to ni kunec, ampak mačka! — Kaj, ko bi bila to vaša Mumuna?

— Stran, stran s to gnusobo! — zavreščita oba zakonca.

— Le počasi, — ju mirim jaz. — meni je mačina jako povšeči Med vojno, ko smo v Idriji prilično gladovali, sem si jo ponovno vedoma privoščil.

Gospa je izginila z otrokom v kuhinjo, da si, v naglici pripravi kaj iz jajc. Podjed pa me je z junaško samozatajo občudoval, s kako slastjo obiram — nemara nečisto hrano. Dekla je še postavila predme steklenico "potrgavke", kakor ona nazivlje dolenjsko črnino. Ko sem dogola oglodal izvrstnega glodavca, bil je to zares kraljevski kralik, sem ga zalival s trtnim sokom, ki ga je v potu svojega obličja pridelal trpin vinogradnik ob sodelovanju blagega solnca. Čast obema.

Posehkrat vedno in vedno zavračam vabila, na skupne "agape". — Ravnam tako kakor bistroumni Voltaire, ki ni maral na Sans-Souci k Frideriku Velikemu na banket, češ, da je preveč gladen. Svoboda, svoboda nad vse, prijatelj Nabergoj! Rajši pozabljen ko povabljen!

OTOK 933 BLAŽENIH

Ne gre za resničen otok, temveč za najstarejšo in najmanjšo državo na svetu, sredi večnega mesta v srcu Italije. Ta državica ali otok blaženih šteje samo 933 državljanov, ki žive po posebnih zakonih in se neposredno podrejeni rimskemu papežu, poglavarju nad 480,000,000 vernikov broječe katoliške cerkve. Vatikanska država ima svoj denar, svoje poštne znamke in posebno potne liste, s katerimi lahko vatikanski državljan vsak čas prestopi mejo svoje državice. Poleg tega imajo vatikanski državljani pravljično nizke cene, veliko prodajalnico življenskih potrebščin, takozvano annono, založeno tako bogato, kakor nobena druga trgovina na svetu. Tu se dobivajo samo življenske potrebščine najboljše kakovosti po cenah ki so v primeri s cenami nekaj metrov oddaljenega Rima smešno nizke. Zelo poceni je v vatikanski državi kava, sladkor, vino, tobak in likerji, kajti na meji ne pobirajo nobene carine, niti uvoznine. Gotovo bi se tu kmalu razvilo lajno tihotapstvo, da niso določene najstrožje kazni za tihotapce. Vzorna pokarna in mlekarna, ki dobavlja svoje znamenite izdelke tudi papežu samemu, preskrbuje vse prebivalstvo vatikanske državice.

Ta trgovina proda na dan pol tone mesa in rib, dobro tono sočivja in krompirja, nekaj sto jajc, par tucatov kokoši ter velike količine kruha, masla in makaronov. Da se prepreči tihotapstvo življenskih potrebščin iz vatikanske države v Italijo, ima vsak odjemalec papeškega konzuma knjižico, v kateri je zabeležen največji konzum vsega blaga za vsako družino ali osebo. In ker so skoraj vsi prebivalci državni uslužbenci, jim vsakega prvega v mesecu odtegnejo od plač toliko, kolikor so vzeli v konzumu blaga. Rimljani imenujejo državljane papeževe države "vatikanski otroci". Svojih šol vatikanska država nima, otroci morajo hoditi v italijanske šole, kjer uživajo brezplačen pouk kakor italijanski otroci, samo s to razliko, da se jim ni treba udeleževati sicer obvezne telovadbe, in da jim je dovoljeno praznovati nekatere praznike, ki jih italijanske šole ne praznujejo.

Marsikdo v Rimu ve, da žive vatikanski otroci v modernih in zdravih stanovanjih, da imajo njihovi očetje zelo lepe dohodke in da se jim sploh ni treba bati brezposelnosti, gladu in mraza. Zato ni čuda, da italijanski državljani zavidajo vatikanskim državljanom njihove brezskrbno življenje. Zavist je tem bolj razumljiva in utemeljena, ker vatikanski državljani davkov sploh ne plačujejo. Čim dovrši vatikanski državljan šolo, dobi sebi primerno službo, ki jih je mnogo na izbiro. Življenje državljanov "najsrečnejše države na svetu" kakor je nazval vatikansko mesto M. P. Pettinati, ima pa tudi svoje senčne strani, kakor vsaka stvar na svetu. Vatikanski državljan ne more nikamor brez posebnega dovoljenja in v gotovih primerih mora imeti dovoljenje celo če hoče v gledališče. Toda to so samo osamljeni oblački na jasnem nebu mirnega in srečnega življenja.

ZAROČENCA

MILANSKA ZGODBA IZ 17. STOLETJA

Spisal: ALESSANDRO MANZONI

142

Toda skoro bi rekli, da se je kuga obvezala, da popravi ona vse njegove nerodnosti. Spravila je bila namreč na oni svet gospodarja neke druge predilnice, skoro pred vrati Bergama in dedič, razuzdan mladenič, ki ni mogel najti v vsej tej zgradbi prav nič zabavnega, je sklenil ter nestrpno koprnel, da vse proda, tudi za polovično ceno; novci pa bi se mu bili morali brž odšteti na mizo, da bi jih lahko takoj porabil za neplodonosne užitke. Ko je prišla stvar Bortolu na uho, je brž pohitel tja ter se pogodil; boljših pogojev si ne bi bil mogel želeti, le zahteva takojšnjega plačila je kvarila vse, kajti novci, ki jih je bil prihranil z dolgim, počasnim varčevanjem, niti od daleč niso dosezali potrebne vsote. Obljubil je prijatelju takole napol, se naglo vrnil, sporočil zadevo bratrancu ter mu predlagal, da bi založila v to vsak polovico. Tako krasen predlog je brž presekal Renzove gospodarske dvome, da se je takoj odločil za obrt in pritrdil. Odšla sta vkup in sklenili so pogodbo. Ko sta se nato nova gospodarja nastanila na svojem, Lucije, ki je tukaj niso prav nič pričakovali, ne le da ljudje niso kritizirali, temveč lahko rečemo, da jim ni bila nevšeč, in Renzo je doznal, da je več nego eden vprašal: "Ali ste videli to lepo bedáčko, ki je prišla sem?" Pristavek je umiljeval samostalnik.

Pa tudi od nevšečnosti v prejšnjem kraju mu je ostal koristen nauk. Poprej je bil malo hiter v presojanju, rad se je spuščal v kritiziranje Zdaj pa je opazil, da imajo besede drugačen učinek v ustih, drugačnega pa v ušesu, in se naučil poslušati malo v svoji notranjosti svoje besede, preden jih je izustil.

Podjetje je šlo čudovito. Spočetka se je nekoliko ustavljalo, ker je bilo med delavcev in radi odvajanja in visokih zahtev tistih maloštevilnih, ki so bili ostali. Objavili so se razglasi, ki so omejevali delavcem plače; s tako pomočjo so prišle stvari zopet v tek, ker so končno morale priti zopet v tek. Iz Benetk je došel še drug razglas, ki je bil malo bolj prendaren: za deset let oprostitev vseh stvarnih in osebnih bremen za tujce, ki bi se naselili v tej državi. Za naše ljudi je bilo to nova deveta dežela.

Preden je minilo leto poroke, je prišel lep otrok na svet in kakor nalašč za Renza, da mu bo takoj dana prilika izpolniti ono svojo velikodušno obljubo, je bila deklica; lahko verjamete, da so ji dali ime Maria. Sčasoma jih je potem prišlo ne vem koliko še, tega in onega spola. To si je Neža dajala opraviti, ko jih je prenašala sem in tja, drugega za drugim, imenujoč jih hudobneže in pritiskajoč jim na lica tako krepke poljube, da je koža ostajala nekej časa bela pod njimi. Vsi so kazali dobra nagnjenja in Renzo je hotel, da se vsi naučijo brati in pisati, rekoč, naj se vsaj tudi oni okristijo s to lentano lopovščino, če že je na svetu.

Lepo ga je bilo poslušati, ko je pripovedoval svoje dogodivščine; na koncu je vedno poudarjal, koliko se je pri tem naučil za bodočnost, da se je vedel bolje ravnati. "Naučil sem sem," je pravil, "ne mešati se v nemire; naučil sem se, ne pridigati na trgu; naučil sem se, ne preveč divigati komolca; naučil sem se, ne držati z roko tolkača na vratih, če so v bližini ljudje z vročimi buticami.

Lucija pa ni bila zadovoljna s temi nauki; ne da bi jih same na sebi smatrala za krive, temveč takole nejasno se ji je zdelo, da nekaj manjka. Ko je slišala ponavljati neprestano isto pesem in je vsakikrat o tem razmišljala, je rekla nekega dne svojemu moralistu: "In jaz, kaj mislite, da sem se jaz naučila? Jaz nisem sama šla iskat nesreč; one so poiskale mene. Če morda ne mislite reči," je dostavila s sladkim nasmehom, "da je bila moja neumnost ta, da sem vas imela rada in sem se z vami zaročila."

Renza je spravila s tem prvi hip v zadrego. Po dolgem razpravljanju in skupnem iskanju sta zaključila, da nesreče zares dostikrat pridejo radi tega, ker smo jih sami dali povod, a često jih tudi najbolj previdno in najbolj nedolžno vedenje ne more odvrniti; in nakar pridejo, bodisi po naši krivdi ali ne, jih zaupanje v Boga osladi in napravi koristne za boljše življenje. Čeprav so ta zaključek našli ubogi ljudje, se nam je vendar zdel tako pravilen, da smo ga sklenili postaviti semkaj kot jedro vse zgodbe.

Če vam ta ni bila popolnoma nevšeč, imejte zato radi tistega, ki jo je napisal, in nekoliko tudi onega, ki jo je popravil. Če se nama je pa posrečilo, da sva vas dolgočasila, verujte, da se to ni zgodilo nalašč.

KONEC

BORBA Z OGNJEM V VELIKEM MRAZU

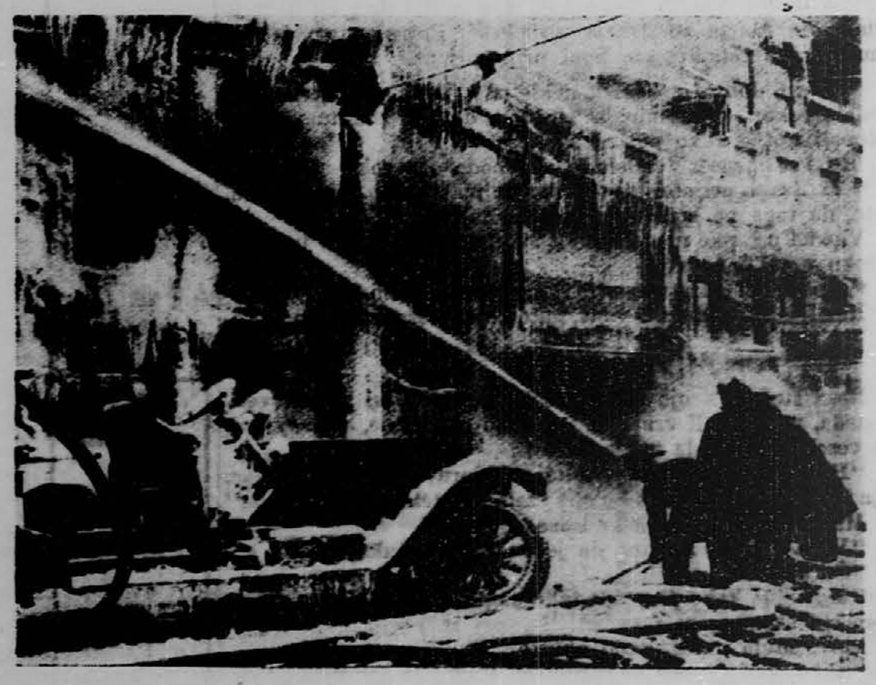

Ognjegasci v Pittsburghu so imeli dosti dela, preden so omejili požar, ki je uničil veliko tovarno in napravil za stotisoč dolarjev škode. Trideset ognjegascev je bilo pri gašenju poškodovanih.

ZNAMENITI ROMANI KARLA MAYA

Kdo bi ne hotel spoznati "Vinetova", idealnega Indijanca, ki mu je postavil May s svojim romanom najlepši spomenik?

Kdo bi ne hotel biti z Mayem v "Padišahovi senci" pri "Oboževalcih Ognja", "Ob Vardarju"; kdo bi ne hotel čitati o plemenitem konju "Rihju in njegovi poslednji poti"?

TO SO ZANIMIVI IN DO SKRAJNOSTI NAPETI ROMANI! ! !

IZ BAGDADA V STAMBUL
4 knjige, s slikami, 627 strani
Vsebina:
Smrt Mohamed Emina; Karavana smrti; Na begu v Gorope; Družba En Nar
Cena 1.50

KRIŽEM PO JUTROVEM
4 knjige, 596 strani, s slikami
Vsebina:
Jezero smrti; Moj roman ob Nilu; Kako sem v Mekko romal; Pri Šamarih; Med Jezidi
Cena 1.50

PO DIVJEM KURDISTANU
4 knjige, 594 strani, s slikami
Vsebina:
Amadija; Beg iz ječe; Krona sveta; Med dvema ognjema Cena 1.50

PO DEŽELI SKIPETARJEV
4 knjige, s slikami, 577 strani
Vsebina:
Brata Aladžija; Koča v soteski; Miridit; Ob Vardarju Cena 1.50

SATAN IN IŠKARIOT
12 knjig, s slikami, 1704 strani
Vsebina:
Izseljenci; Yuma Šetar; Na sledu; Nevarnosti nasproti; Alruaden; V treh delih sveta; Izdajalec; Na lovu; Spet na divjem zapadu; Rešeni milijoni; Dedači
Cena 3.50

V GORAH BALKANA
4 knjige, s slikami, 576 strani
Vsebina:
Kovač Šimen; Zaroka z zaprekami; V golobnjaku; Mohamedanski svetnik
Cena 1.50

WINNETOV
12 knjig, s slikami, 1753 strani
Vsebina.
Prvikrat na divjem zapadu; Za življenje; Nšo-či, lepa Indijanka; Proklestvo zlata; Za detektiva; Med Komanči in Apači; Na nevarnih potih; Winnetovov roman; Sans Ear; Pri Komančih; Winnetova smrt; Winnetova oporoka
Cena 3.50

ŽUTI
4 knjige, s slikami, 597 strani
Vsebina:
Boj z medvedom; Jama draguljev; Končno —; Rih, in njegova poslednja pot
Cena 1.50

Naročite jih lahko pri:

KNJIGARNI "Glas Naroda"

216 West 18th Street New York, N. Y.

V letošnjem Koledarju je par lepih kratkih povesti, ki bodo zanimale ljubitelje leposlovja.

PRODANE DUŠE

ROMAN IZ ŽIVLJENJA

37 ZA "GLAS NARODA" PRIREDIL: I. H.

In ko sem danes dobila tvoje pismo v svoje roke in sem na zadnji strani videla tvoje ime, tedaj je prišel nad mene zopet dvom proti tebi in proti dr. Vendelu. Bala sem se, da te je tvoj varuh poslal tu—sem, da bi vohunila za kako dedščino. Bogate ljudi pogosto zlorabijo; to je prekletstvo bogastva. Sum na dr. Vendela, da je mogoče zaveznik kake vohunke, je seveda kmalu padel, ko sem prebrala tvoje pismo, in tedaj je tudi padel vsak sum na tebe. Ker sem mu pa natvezila, da je moja uboga svakinja tvoja teta, nisem imela toliko poguma in me je bilo sram povedati resnico. Samo poglej, ravno zato me tako začudeno gleda, ko sem se sedaj izdala za tvojo teto Josipino. Sedaj je dovolj te maškerade. Zelo slabo bi morala poznati ljudi, ako bi sedaj še mislila, da si vohunka za premoženje."

"Kako tudi? Saj nisem vedela, draga teta, da si bogata gospa. In ne bodi huda, to se mi sedaj tudi ne zdi več važno. Mnogo več vredno je za mene, da si dobra z menoj, da si tukaj, da nisem več tako neizmerno sama in zapuščena v tem strašnem mestu."

In obe se prisrčno poljubite ter se gledate s solznimi očmi.

Mehko in gorko se dviga Josipini Worth srce, ko začuti, kako ljubeznivo se je Roza pritisnila k njej in kako zaupljivo ji gleda v oči. Da obvlada svojo ginjenost in da Rozo zopet pomiri, hoče biti šaljiva.

"Ne zabavljaj čez Buenos Ajres, to ni strašno, temveč zelo lepo mesto, kar boš še tudi ti spoznala. In takoj ti bo izgledalo prijaznejše, ako ti povem, da si sedaj od te ure dalje pod mojim varstvom in seveda tudi pod varstvom dr. Vendela, ker bi postal drugače na mene še ljubosumen. Same te ne pustiva več. Toda o vsem tem se bomo pozneje dogovorili. Še mnogo si bomo imeli povedati in če sedaj takoj ne dobim kaj jesti, mi bo še slabo. Od danes zjutraj nisem še ničesar jedla, sedaj pa je že večer. Z nama greš v hotel, kjer se navadno vstavljam in tam bomo skupaj večerjali."

Roza ji poljubi roko ter živo pogleda Vendela, ki pristopi in naprej gospej Worth, nato pa še Rozi poljubi roko, ne da bi kaj pri tem rekel. Roza pa pravi boječe:

"Zelo prijazna si, teta Josipina, da me hočeš vzeti s seboj — toda — gospodu konzulu sem obljubila, da hiše ne zapustim brez njegovega dovoljenja."

"Dobro, to dovoljenje ti prinašam jaz. O tvoji zadevi sem že govorila s konzulom in policijskim načelnikom. In ve, da te vzamem v svoje varstvo in to odobruje."

"Toda ničesar drugega nimam obleči kot to potovalno obleko."

Gospa Worth se zasmeje.

"Meni je mnogo več na tem, kaj tiči v tej obleki in mislim, da se bo tudi dr. Vendel rad odpovedal praznični obleki. Ali imaš še kaj več pripomb, s katerimi me hočeš izročiti smrti vsled lakote?"

Roza sklene roke.

"Ne smeš biti huda, da te še zadržujem. Ako si brala moje pismo, potem tudi veš, da imam v svoji stiski s seboj še neko prijateljico. Gospica Preler in jaz sve bili v nesreči neločljivi. Ali jo naj sedaj v tej nesreči pustim samo?"

Gospa Worth globoko ginjena pogleda v Rozine čiste, proseče oči. Smeje ji pogladi lase.

"V resnici ne moreš biti vohunka, in junaška si! Seveda Prelerjeve, ki je vse tako zvesto s teboj prenašala, ne pustimo same. Vzamemo jo s seboj v hotel; mogla bo jesti v svoji sobi in si preganjati čas, dokler se mi o vsem ne razgovorimo. Pozneje moreš pogledati po njej. Povej ji samo, da je sedaj tudi pod mojim varstvom. Sedaj pa se premakni, zares sem že preveč lačna. Pripravi se!"

Roza se burno oklene tetinega vratu.

"Ti dobra teta! Kako hvaležna sem nebu, da sem te našla. In Marta bo debelo gledala! Potrpi samo še pet minut, draga teta, potem bom pripravljena."

"Dobro, dobro! Teci k dekletu! Toda prej še daj dr. Vendelu roko. V resnici ni zaslužil, da sve ž njim ves čas postopali kot s kako postransko osebo."

Roza se obrne k Vendelu in mu poda obe roki.

"Vi dragi prijatelj — toliko zahvale sem vam dolžna. Veste, da tega ne bom nikdar pozabila."

Vendel pritisne njeno roko k svojim ustnicam, ji pogleda globoko v oči in pravi:

"Srečen sem, ker vas vidim srečno in veselo."

Nekaj časa si gledata v oči, nato pa se Roza iztrga in zbeži.

* * *

Roza steče v svojo majhno sobo. Marti, ki jo radovedno gleda, pade okoli vratu in jo burno poljubuje. Svoje veliko veselje je morala nekje iztresti.

"Hitro, gospica Preler, takoj, pripravite se, da greve. Moja teta je tukaj in naju bo obe vzela v hotel. Hitro, že čaka."

Marta neverjetno gleda Rozo.

"Vaša teta? Mislim, da je dr. Vendel tukaj!"

"Seveda, tudi on!"

"Moj Bog, kako pa pride tako naglo do vaše tete? Tega noben človek ne more razumeti!"

Roza naglo uredi svojo obleko.

"Saj še sama vsega ne razumem, Marta, in kar vem o tem, vam bom pozneje povedala. Povedala vam niti nisem, da imam v Argentini kako teto, zato ste še bolj začudeni, kot jaz. Toda naglo se obrnite, moja teta je lačna in je ne smeve pustiti čakati."

"Saj ne smeve od tukaj, saj nama je vendar konzul prepovedal."

"Ne, ne, moji teti je dal dovoljenje, da naju sme vzeti s seboj. Hitite vendar, gremo s teto v hotel in bomo tam jedli."

"Tudi jaz?"

"I, seveda, saj vas vendar ne bom pustila same."

"Povejte mi vendar, gospodična Roza, tam-le pred hišo stoji lep avtomobil s prav lepim šoferjem — tako prijazno mi je mežikal, ko sem stala pri oknu — menda se ni tvoja teta pripeljala s tem avtomobilom?"

(Dalje prihodnjič.)

LUDENDORFFOVA SPLOŠNA VOJNA

Poročali smo že, da je napisal znani nemški general Ludendorff zanimivo knjigo "Der totale Krieg", v kateri obravnava načela bodoče vojne — napad brez vojne napovedi, vojna do uničenja sovražnika in iztrebljenja vojujočega naroda. Iz te knjige govori apostol germanskega poganstva strmečemu človeštvu. Knjiga je izšla te dni v Munchenu in vzbudila je tem večje zanimanje, ker preživlja Evropa znova burne čase, ko je ozračje zopet napeto skoraj kakor pred pričetkom svetovne vojne l. 1914. Ludendorffova knjiga se ne bavi s perspektivo bodoče vojne iz političnega in fantastično proroškega vidika, kakor njegova brošura "Svetovna vojna grozi" iz leta 1930, čije tendenca je bila naperjena proti Hitlerjevemu pokretu, temveč obravnava snov strogo iz strategičnega vidika.

Pruski vojaški pisatelj general Karel von Clasewitz je napisal pred 100 leti na temelju izkušenj iz vojn Friedriecha Velikega in Napoleonove dobe veliko delo "O vojni", ki je bilo tja do svetovne vojne učbenik vojaške stroke. V njem ugotavlja nemški general, da je vojna nasilno dejanje, s katerim skuša ena država podrediti svoji volji drugo državo. Ludendorff navezuje na to delo in pravi, da misli Clausewitz samo na uničenje sovražne vojske v bitkah in zato spada to delo k preteklemu svetovno zgodovinskemu razvoju. Zdaj je baje že zastarelo in proučevanje te knjige lahko celo prinese zmede.

Zakaj spada Clausewitzova strategija v preteklost, pojasnjuje Ludendorff v poglavju "Duševno edinstvo naroda kot temelj popolne vojne", kjer pravi: "Če se je borila med svetovno vojno sovražna vojska na bojišču v globokih bojnih pasovih več kilometrov na široko, da se je dotikala prebivalstva prizadete države, se razprostira zdaj bojišče v pravem pomenu besede nad vsem ozemlju vojujočih narodov. Ne samo armade, tudi civilno prebivalstvo je izpostavljeno neposrednim vojnim dogodkom. Totalna vojna ni naperjena samo proti oboroženi moči, temveč tudi neposredno proti narodom. To je neizprosno in nedvoumno dejstvo in vsa bojna sredstva, kar si jih le moremo misliti, bodo morala služiti temu dejstvu. Totalna vojna bo zahtevala, da se čim prej konča, da njen uspeh ne bo ogrožen po porušenju edinstva naroda in gospodarskih težkočah, ki nastanejo navadno tam, kjer se vojna zavleče.

Vojno samo opisuje Ludendorff takole: Težišče vojnih dogodkov bo v tem, da dobi kompaktno letalstvo premoč v zraku nad sovražnikom in obenem onemogoči prodiranje sovražnika po železnicah na eni in na letališčih po drugi strani. Posledica tega bodo bitke v zraku. Da pa bo pri tem silno trpelo civilno prebivalstvo sovražnega ozemlja, je jasno, kajti letalske sile bodo poslane nad sovražno ozemlje, kjer bodo metale bombe. Premikanje vojske bo sledilo šele pozneje. Množice vojakov ne morejo prileteti na mejo. Treba jih je večinoma prepeljati iz notranjosti po dobro organiziranih in brezhibnih obratujočih železnicah. Motorna vozila pri tem ne prihajajo dosti v poštev. V svetovni vojni po mobilizaciji so se pričele vojne operacije šele čez 14 dni. Ta doba se da zdaj znatno skrajšati. Šele ko je vojska zbrana na meji, se lahko prično vojne operacije v večjem obsegu.

Nevadno je naziranje, da so izgubile z avtomobilskimi cestami in motornimi vozili železnice na svojem pomenu za prodiranje vojske. Saj ne gre samo za prevoz čet s strojnimi puškami in streliva. Za napad odnosno spopad so potrebne strnjene armade vseh vrst orožja. Teh pa ni mogoče prepeljati po cestah z motornimi vozili. Motorna vozila in avtomobilske ceste imajo svoj pomen recimo, če je treba odbiti na določnem kraju sovražni napad ali pognati nazaj sovražnika, ki se je nenadoma pojavil. Na bojišču, kjer iščeta oba nasprotnika odločitev, so pa potrebne velike človeške in tehnične sile. Tu se bijejo bitke več dni na več sto kilometrov širokih bojnih poljanah.

Take perspektive slika v svoji knjigi general Ludendorffff. V uvodu pravi, da njegova knjiga ni vojna teorija, temveč njegove osebne in globoko zajete izkušnje iz svetovne vojne. Pravi tudi, da je konec stare morale o vojni napovedi. Napačno je naziranje, da se mora vojna pričeti z napovedjo. Japonska je začela leta 1894 vojno proti Kitajski, in leta 1904 proti Rusiji brez vsake napovedi, napadla je kitajske odnosno ruske tovorne, odnosno vojne ladje. Anglija je začela vojno proti Buroma z vpadom partizanov na bursko ozemlje. Žalostne posledice vojne napovedi nemškega kancelarja Bethmana-Hollwega Rusiji in Franciji v avgustu 1914 so nam še dobro v spominu. Z njo je bilo dano geslo sovražni propagandi, s katerim je lahko opozorila sovražne narode in jemala pogum našemu narodu. Narod, ki se hoče spustiti v totalno vojno, se mora smatrati za napadanega in ogroženega v svojem obstanku.

Pogoj za splošno vojno, pravi Ludendorff, je duševna enotnost naroda, ki se da doseči s tem, da tvorita rasna dednost in vera v rase božansko enoto. Ko postane slutnja rasnega božanstva pravo božansko spoznanje, doseže nordijski narod nezlomljivo silo. Krščanstvo je to resnico dolga stoletja tiščalo k tlom in s tem se duševno in telesno omajalo nemški narod. Da postane narod nepremagljiv, mora odstraniti vero in najti svojega boga v resni zavednosti, čije največji izraz je totalna vojna.

Taka se v kratkem načela in misli novega Ludendorffovega dela, ki odklanja v principu vse pogodbe in sporazume, da bi se preprečila presurova iztrebljajoča sredstva v bodoči vojni.

ZBIRKA zanimivih povesti

PRIMERNIH ZA ODRASLE IN MLADINO. — VSEBINA JE RAZNOVRSTNA: ZGODOVINSKA, ZABAVNA, POUČNA. VEČINA KNJIG JE OPREMLJENA Z LEPIMI SLIKAMI.

ANDERSONOVE PRIPOVEDKE 111 strani. Cena ..... .35
ANDREJ HOFER 50c
BENEŠKA VEDEŽEVALKA 35c
BELGRAJSKI BISER 35c
BOŽIČNI DAROVI 35c
BOJ IN ZMAGA 20c
CVETINA BOROGRAJSKA 45c
CVETKE (pravljice za stare in mlade) 30c
ČAROVNICA S STAREGA GRADA 25c
DEVICA ORLEANSKA 50c
DEDEK JE PRAVIL (pravljice) 40c
ELIZABETA, HČI SIBIRSKEGA JETNIKA 35c
FRAN BARON TRENK 35c
FRA DIAVOLO 50c
GOSPOD FRIDOLIN ŽOLNA. Spisal Fran Milčinski. veselomodre humoreske, 72 strani .35
HEDVIKA, BANDITOVA NEVESTA 40c
JANKO IN METKA (kartonske slike za otroke) 30c
KOREJSKA BRATA (črtice o misijonarjih v Koreji) 30c
KRALJEVIČ IN BERAČ 30c
KRVNA OSVETA (povest iz abruških gora) 30c
KAJ SE JE MAKARU SANJALO 25c
LJUDEVIT HRASTAR, POZNAVA BOGA (spisal Krištof Šmit) 30c
MARKO SENJANIN, SLOVENSKI ROBINSON 75c
MARON, kršćanski deček iz Libanona 25c
MUSOLINO, ropar Kalabrije 40c
MRTVI GOSTAČ 35c
MALI KLATEŽ (spisal Mark Twain) 70c
MLADIM SRCEM (par krasnih črtic pisatelja Meška) 25c
NA RAZLIČNIH POTIH 40c
NA INDIJSKIH OTOKIH 50c
PREGANJANJE INDIJANSKIH MISIJONARJEV. Spisal Jos. Spillman. Cena ..... .30
PRISEGA HURONSKEGA GLAVARJA. Povest iz starejše misijonske zgodovine kanadske. Spisal Ant. Huonder. Cena ..... .30
PRVIČ MED INDIJANCI. Povest izza časa odkritja Amerike. Cena ..... .30
PABERKI IZ ROŽA 25c
PARIŠKI ZLATAR 35c
POŽIGALEC 25c
PRSTI BOŽJI 30c
PRAPREČANOVE ZGODBE 35c
POVODENJ (spisal Krištof Šmit) 30c
PRIGODBEČEBELICE MAJE, trd. vez. ..... 1.—
PIRHI (spisal Krištof Šmit) 30c
PRAVLJICE IN PRIPOVEDKE ZA MLADINO I. zv. ..... 40c II. zv. 40c
PRAVLJICA. Spisal H. Majar. Izbrani iz prostega naroda. Cena ..... .40
PRIGODBE ČEBELICE MAJE. Spisal W. Bonsels. Poslovenil Vladimir Levstik. Roman za mladino. Cena ..... .70
PRAŠKI JUDEK 25c
PATRIA (povest iz irske zgodovine) 30c
POSLEDNJI MOHIKANEC 30c
RDEČA IN BELA VRTNICA 30c
REVOLUCIJA NA PORTUGALSKEM 30c
ROBINZON KOŠUTNIK ..... .50
STRIC TOMOVA KOČA. Povest iz suženjskega življenja. Cena ..... .50
SKOZI ŠIRNO INDIJO. Kačji krotitelj, nevarnosti in nezgode s potovanja dveh mornarjev. Cena ..... .60
SUEŠKI INVALID 35c
SISTO IN SIESTO (povest oz Abrucev) 30c
SVETA NOTBURGA 35c
STEZOSLEDEC 30c
SVETA NOČ (pripovedke) 30c
TRI INDIJANSKE POVESTI 30c
TURKI PRED DUNAJEM 30c
TISOČ IN ENA NOČ (s slikami; trda vez) I. zv. $1.30; II. zv. $1.40; III. zv. $1.50 SKUPAJ $3.75
TISOČ IN ENA NOČ, mala izdaja. trdo vezano 1.—
VOJSKA NA BALKANU s slikami, več zvezkov po ..... .20
VOLK SPOKORNIK (spisal Franc Meško; s slikami) ..... $1.00 Trda vez..... 1.20
ZABAVNI LISTI ZA SLOVENSKO MLADINO 3 zvezki po 50c
ZADNJI DNEVI NESREČNEGA KRALJA 60c
ZLATOKOPI (povest iz Alaske) 25c
ZBIRKA NARODNIH PRIPOVEDK (dva dela) I. del ..... 40c II. del 40c
ZBRANI SPISI ZA MLADINO — 10 povest; Vinski brat; osem povesti in 13 povesti spisal Engelbert Gangl), v 1 zvezku ..... .50
VINSKI BRAT. (V. zv.), Gangl ..... .50
8 POVESTI. (IV. zv.), Gangl ..... .50
13 POVESTI. (III. zv.), Gangl ..... .50

Naročite jih pri:

KNJIGARNI "GLAS NARODA"

216 West 18th Street : : : New York, N. Y.

SLOVENIC PUBLISHING CO.
TRAVEL BUREAU
216 WEST 18th STREET NEW YORK, N. Y.
PIŠITE NAM ZA CENE VOZNIH LISTOV, REZERVACIJO KABIN, IN POJASNILA ZA POTOVANJE

19. februarja:
Europa v Bremen

19. februarja:
Europa v Bremen

20. februarja:
Majestic v Cherbourg

21. februarja:
Ile de France v Havre

26. februarja:
Manhattan v Havre
Aquitania v Cherbourg

29. februarja:
Conte di Savoia v Genoa

4. marca:
Berengaria v Cherbourg
Bremen v Bremen

7. marca:
Champlain v Havre

11. marca:
Aquitania v Cherbourg
Washington v Havre

14. marca:
Ile de France v Havre

18. marca:
Europa v Bremen
Berengaria v Cherbourg

25. marca:
Manhattan v Havre

27. marca:
Aquitania v Cherbourg

28. marca:
Conte di Savoia v Genoa
Champlain v Havre

1. aprila:
Normandie v Havre

2. aprila:
Bremen v Bremen

3. aprila:
Berengaria v Cherbourg

8. aprila:
Washington v Havre

10. aprila:
Ile de France v Havre

11. aprila:
Rex v Genoa

14. aprila:
Europa v Bremen

15. aprila:
Aquitania v Cherbourg

18. aprila:
Lafayette v Havre

22. aprila:
Berengaria v Cherbourg
Manhattan v Havre

23. aprila:
Bremen v Bremen

25. aprila:
Conte di Savoia v Genoa
Champlain v Havre

29. aprila:
Normandie v Havre

2. maja:
Europa v Bremen
Vulcania v Trst

6. maja:
Washington v Havre

8. maja:
Berengaria v Cherbourg

9. maja:
Bremen v Bremen
Lafayette v Havre
Rex v Genoa

13. maja:
Normandie v Havre

19. aprila:
Europa v Bremen

20. aprila:
Manhattan v Havre

21. aprila:
Aquitania v Cherbourg

23. aprila:
Champlain v Havre
Conte di Savoia v Genoa

27. maja:
Normandie v Havre

28. maja:
Berengaria v Cherbourg

29. maja:
Rex v Genoa
Bremen v Bremen

3. junija:
Washington v Havre

5. junija:
Queen Mary v Cherbourg
Europa v Bremen

6. junija:
Lafayette v Havre
Saturnia v Trst

11. junija:
Ile de France v Havre
Aquitania v Cherbourg

13. junija:
Bremen v Bremen
Conte di Savoia v Genoa

17. junija:
Normandie v Havre
Berengaria v Cherbourg
Manhattan v Havre

20. junija:
Europa v Bremen
Vulcania v Trst
Champlain v Havre

24. junija:
Queen Mary v Cherbourg

27. junija:
Lafayette v Havre
Rex v Genoa
Aquitania v Cherbourg

1. julija:
Normandie v Havre
Washington v Havre

2. julija:
Berengaria v Cherbourg

3. julija:
Ile de France v Havre
Conte di Savoia v Genoa

8. julija:
Queen Mary v Cherbourg

11. julija:
Saturnia v Trst
Champlain v Havre

15. julija:
Manhattan v Havre
Normandie v Havre

16. julija:
Aquitania v Cherbourg
Bremen v Bremen

18. julija:
Rex v Genoa

23. julija:

23. julija:
Europa v Bremen
Ile de France v Havre
Berengaria v Cherbourg

25. julija:
Vulcania v Trst

29. julija:
Queen Mary v Cherbourg
Washington v Havre

SMRTNA KOSA

V Rock Springs, Wyo., je umrla po kratki bolezni Jennie Porenta, stara 41 let. Pokojnica je bila hči George in Katarine Taucher. V Rock Springs zapušča še živečo mater, moža, tri hčere, dva sinova in dva brata.

"NAJLEPŠI KRAJI SLOVENIJE"

Vsem onim, ki so nam zadnje tri dni poslali naročnino za nove naročnike, naznanjamo, da nam je zaloga knjig, predstavljajočih najlepše kraje Slovenije, pošla.

V razmeroma kratkem času smo jih razposlali nad tristo.

Naročili smo večjo zalogo, in kakorhitro jo dobimo iz domovine, bomo razposlali knjige vsem tistim, ki so jo naročili (stane $1) in onim, ki so s tem, da so nam poslali naročnino za novega naročnika, upravičeni do nje.

Nadalje naznanjamo čitateljem, da nam je zaloga BLAZNIKOVIH PRATIK pošla.

Uprava.