AMERIŠKA DOMOVINA

AMERICAN IN SPIRIT FOREIGN IN LANGUAGE ONLY

AMERICAN HOME

SLOVENIAN MORNING DAILY NEWSPAPER

NO. 85 — CLEVELAND, O., FRIDAY MORNING, APRIL 11, 1941 — LETO XLIV. — VOL. XLIV.

Nujen apel poslanika dr. Fotiča

Jugoslovanski poslanik dr. Konstantin Fotič nas naproša za objavo naslednjega iskrenega apela na jugoslovanske izseljence v Ameriki:

"V teh težkih časih, ko so mnogi naši ameriški prijatelji in posebno pa Amerikanci jugoslovanskega porekla izrazili željo, da v čim večji meri priskočijo na pomoč jugoslovanskemu narodu v domovini, ki se bori za svoj obstoj ter da ublaže njegovo trpljenje, nam je ameriški Rdeči križ takoj prvi dan ponudil svoj dobrodošli sanitetnega materiala v vrednosti enega milijona dolarjev.

"Prepričan sem, da sem bil tolmač čustev vseh naših organizacij, kakor tudi posameznikov v Zed. državah, ko sem se ameriškemu Rdečemu križu zahvalil v imenu našega naroda tu in v domovini za veliko pomoč in sodelovanje.

"Mislim, da je sedaj nastopil trenutek, da naš narod tukaj izven po svoji lastni inicijativi doneske za pomoč Jugoslaviji in s tem pokaže pred vsem svetom, a posebej še Ameriki, kako velika je njegova ljubezen do stare domovine.

"Gospod Norman Davis, predsednik ameriškega Rdečega križa se je sam ponudil, da ta velika dobrodelna organizacija in njeni mestni odbori sodelujejo v tej akciji, da se čim prej in na najboljši način pošlje pomoč. Pa tudi naše narodne jednote oziroma posamezniki zamorejo po svoji lastni inciativi nabirati in organizirati to akcijo. Vsi doprinosi, kateri se bodo na ta način zbrali, naj se pošljejo na ameriški Rdeči križ in pri tem naj se posebno označi, da so ti doprinosi namenjeni za jugoslovansko pomoč. Naslov je: American Red Cross For Yugoslav Relief.

"Doprinosi naj se pošiljajo ali mestnim organizacijam Rdečega križa, ali pa centralni organizaciji v Washington. Imena darovalcev, tako posameznikov kot organizacij ter vsota prispevka bodo redno objavljala v naših in ameriških časopisih.

"Ameriški Rdeči križ bo te doprinose porabljal edino za pomoč jugoslovanskemu narodu v sporazumu oziroma z sodelovanjem jugoslovanskega Rdečega križa in jugoslovanske vlade. Mi ogromno število naših ameriških prijateljev se je od prvega momenta pridružilo tej akciji.

"Radi tega se s prošnjo obračam do vseh naših organizacij in posameznih Slovencev, Srbov in Hrvatov, da čim složneje in učinkovitneje začnejo z nabiralno akcijo, bilo da pošljejo svoje doprinose, bilo da vprizore v ta namen manifestacijske prireditve, prodajo znake oziroma da svojo akcijo prilagode mestnim običajem in načinu, ki bi najbolj odgovarjal temu namenu.

"Naši bratje v domovini vam bodo hvaležni tudi za najmanjši doprinos kot znak ne samo vaše materialne pomoči, ampak kot znak, da ste vi solidarni ž njimi v borbi, ki jo oni vodijo za pravico in za svojo svobodo. To naj bo znak velike ljubezni, katero zveste jeni narod v tej veliki svobodni demokraciji izkazuje svojim prijateljem, ki se bore za vzvišene človeške ideale.

"Kakor sem v prvem svojem proglasu že omenil, bi bilo najbolje, da bo ta akcija pod vodstvom oziroma v rokah naših velikih narodnih podpornih organizacij in to v prvi vrsti v rokah: Ameriške bratske zveze, Kranjsko slovenske katoliške jednote, Slovenske narodne podporne jednote, Hrvatske bratske zajednice in Srpskega narodnega zaveza, dalje potom naših katoliških organizacij oziroma srbske pravoslavne cerkve.

"Izjave in brzojavi slovenskega, hrvatskega in srbskega izseljenstva so bile za naš narod in za našo vlado velikega pomena in so globoko segle v srce našega naroda onkraj morja ter jih bodrile, da so se uprli napadalcu in skupno šli v boj za naše pravice.

"Danes pa naj bo vaša pomoč v veliko tolažbo, ko bodo čuli, da jim je izseljenstvo zopet priteklo na pomoč, da se ublaže rane in grozodejstva, ki jih počenja sovražnik nad našim narodom. Prišel je nastopil oni moment, ko mora slovensko, hrvatsko in srbsko izseljenstvo pokazati edinstveno ljubezen do starega kraja ter da v velikem narodnem in humanitarnem zanosu priskoči na pomoč jugoslovanskemu narodu v njegovi borbi za svobodo in za njo neodvisnost, a v istem mahu v borbi za dostojanstvo vsega človeštva.

"Konstantin Fotić,"
poslanik Jugoslavije.

U. S. obtožila laške mornarje sabotaže

Newark, N. J.—Federalna velika porota je obtožila 97 mož posadke in častnikov osmih italijanskih ladij, ki so bile zasidrane v tem pristanišču, da so izvršili sabotažo na svojih ladjah. Obtožen je bil tudi Rinaldo Negri, superintendent Italijanske linije, da je preskrbel notranjem potrebno orodje, s katerim so razbili ladijske stroje.

Šerif toži za plačo

Šerif O'Donnell je vložil na okrožni sodniji zahtevo, da okrožni avditor Zangerle izda nalogovim 147 deputijem mesečno plačo, ki jo je ustavila civilna komisija. Plača je bila ustavljena iz razloga, ker se šerif ni odzval zahtevam civilne komisije.

Trije angleški generali zajeti od Nemcev

Kaira, Egipt.—Angleško poveljstvo priznava, da se pogreša tri angleške generale, ki so poveljevali četam pri Bengazi. Nemci so pred par dnevi poročali, da so zajeli šest angleških generalov.

Zadušnica

V soboto ob devetih se bo brala v cerkvi sv. Vida maša zadušnica za pokojnim Louis Kovačič, ob priliki pete obletnice njegove smrti. Sorodniki in prijatelji so vabljeni.

Za prenovo vaših hiš

Kdor namerava obiti hišo z lepimi in trpežnimi šingli, ali popraviti streho, naj se obrne na Elaborated Roofing Co. Pokličite MElrose 0033 ali pa GArfield 2434 in vprašajte za Mr. A. Lozicha, ki je naš rojak.

Hrvatska je bila včeraj razglašena kot samostojna država
Madžarska vojska je zasedla jugoslovansko zemljo

ZA GRADOM TEČE RDEČA KRI...

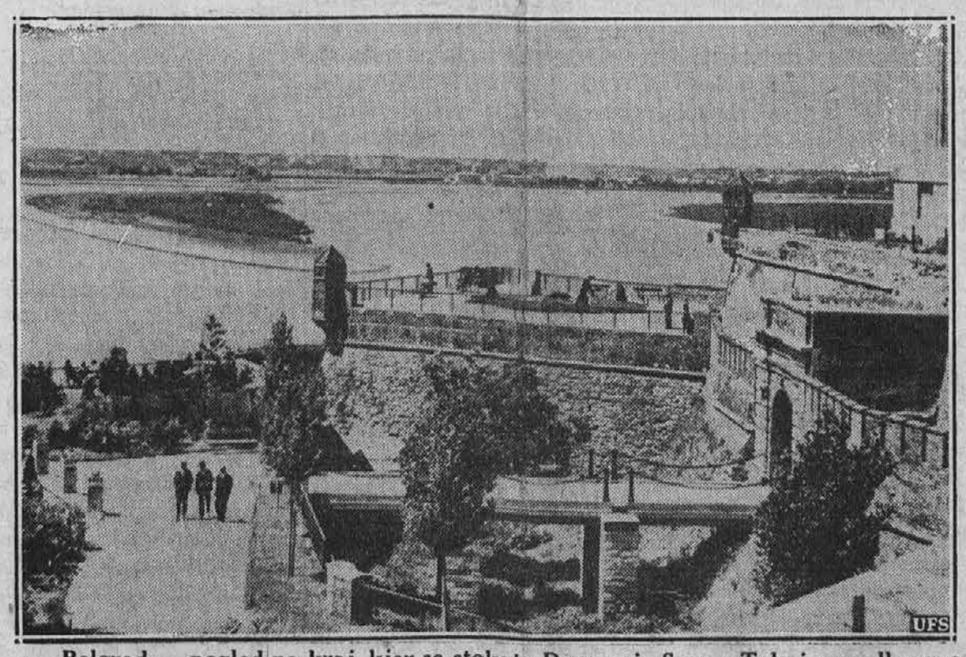

Belgrad — pogled na kraj, kjer se stekata Donava in Sava. Tukaj so padle prve nemške bombe na cvetno nedeljo zjutraj. Poročila pravijo, da je skoro ves Belgrad porušen.

Nemci so baje zasedli Ljubljano, Zagreb, Belgrad. – Jugoslovanska mornarica se je pridružila angleški. – Nova hrvatska vlada je pozvala hrvatske vojake, naj se nehajo boriti za Jugoslavijo. – Narod v Zagrebu je baje "radostno" pozdravljal nacije.

GRKI ŠE VEDNO ZADRŽUJEJO NEMCE

Geneva, Švica, 10. aprila. — Poročilo iz Berlina uradno zatrjuje, da so nemške čete zasedle danes Ljubljano, Zagreb in Belgrad. Poročilo zatrjuje, da ko so se nemške mehanizirane čete privalile v Zagreb, so jim vihrale nemške zastave in narod je "odrešenike" navdušeno pozdravljal.

Dalje pravi poročilo, da je bila Hrvatska razglašena kot samostojna država pod vodstvom ekstremista dr. Slavko Kvaternika ter dr. Ante Paveliča, ki je bil leta 1934 obsojen na smrt radi zarote pri umoru kralja Aleksandra in ki je dozdaj živel v Italiji, odkoder je ščuval Hrvate proti Srbom. Trdi se, da je ves preobrat izvedel dr. Vladimir Maček, ki je šele pred par dnevi po dolgem obotavljanju končno sprejel podpredsedništvo v novi jugoslovanski vladi. Dr. Maček je potom radia naznanil hrvatskemu narodu, da je ustvarjena nova hrvatska država pod nemškim pokroviteljstvom.

Nova hrvatska vlada je izročila Zagreb Nemcem brez vsakega odpora, kot trdijo nemška poročila. Nemška vlada je takoj postavila dr. Kvaternika kot načelnika vojaških in civilnih zadev, dr. Paveliča kot načelnika vlade in dr. Mačka kot pomočnika v vladi.

Nato je dr. Maček po radiu pozval vse hrvatske vojake v severnem delu Jugoslavije, da polože orožje in da prisežejo zvestobo novi hrvatski vladi. Dr. Maček je tudi po radiu ukazal narodu, naj razobesi nemške in hrvatske zastave in naj prijazno pozdravlja došle nemške čete.

V istem času se pa poroča, da se armada v južni Srbiji silovito bori v dolini reke Vardar, da vzame Nemcem iz rok Skoplje in Niš. Drugi del armade pa prodira globlje v Albanijo, kjer je že prekoračila reko Drino. Razen na severu Jugoslavije so Nemci v četrtek kaj malo napredovali v Jugoslaviji.

S tem, da se je Hrvatska odcepila od Jugoslavije, je izgubila Jugoslavija več kot eno četrtino ozemlja in prav toliko prebivalstva.

(Kakšna bo usoda naše ožje domovine Slovenije, se ne ve, ker ni o tem nobenega poročila, razen, da so nemške čete zasedle Ljubljano. Če se je odcepila Hrvatska, ki leži med Srbijo in Slovenijo, potem ostane za Slovenijo samo dvoje: da si jo vzame Italija, ali Nemčija. Op. ured.)

* * *

Bern, Švica, 11. apr.—Madžarski regent Horthy je ukazal svoji armadi, da prekorači reko Dravo in zasede ozemlje, ki ga je dobila Jugoslavija leta 1918 od Madžarske. Horthy je govoril po radiu narodu, da je izvedel ta korak, da zavaruje bivšo madžarsko lastnino pred anarhijo.

* * *

Vichy, Francija, 10. apr. — Mala, toda moderno opremljena jugoslovanska bojna mornarica je ušla iz Jadranskega morja in se pridružila angleški v grških vodah. Tako javljajo najnovejša poročila iz Jugoslavije.

Jugoslovanska bojna mornarica sestoji iz rušilcev, torpednih čolnov, štirih podmornic in mnogo brzih torpednih čolnov, angleškega in nemškega izdelka, ki bodo posebno pripravni za bojevanje ob jadranski obali.

Bojna mornarica ima 600 častnikov in 7,000 mož. Ponos mornarice je zlasti rušilec Dubrovnik, ki je bil zgrajen v Angliji in ki se lahko pomeri z vsakim italijanskim. Drugi trije rušilci so Beograd, Zagreb in Ljubljana.

* * *

Atene, 11. aprila. — Nemški blitzkrieg danes ni bil posebno aktiven. Oddelek grške armade se še vedno drži ob bolgarski meji proti vsej nemški sili. Večina grških čet, katere so Nemci razglasili za zajete, se je prebilo skozi nemško linijo in se pridružilo ostali armadi. Grki so še vedno mnenja, da bodo s pomočjo angleških čet ob pravem času in na pravem prostoru premagali Nemce.

Glavna grška linija, kjer so tudi Angleži, se razteza od Albanije do Soluna. V teh hribih upajo vzdržati vsak naval Nemcev.

Predno so se Grki umaknili iz Soluna, katerega so prepustili Nemcem brez boja, so zažgali vse pomole v pristanišču, vse oljne tanke in sploh vse, kar bi imelo imeti kako vrednost za Nemce.

Nemške čete drve zdaj ob obrežju južno od Soluna proti gori Olimp, kjer jih čaka glavna angleška armada. V nekaj urah se pričakuje tukaj vroče boje.

Na bolgarski meji je oddelek grške armade v gorskih trdnjavi in se ne poda, dasi je obkoljena kroginkrog od Nemcev. Ta oddelek se je žrtvoval, da je dal ostali grški armadi v Traciji priliko, da se je umaknila iz nemškega objema. Nemško poročilo pa zatrjuje, da je bilo tukaj zajetih več kot 80,000 grških vojakov.

Naš urad bo zaprt

Na veliko soboto bo urad Ameriške Domovine zaprt od poldne naprej. Kdor ima kaj posla z našim uradom, je prošen, da to stori pred poldnem.

Berlin je občutil silno bombardiranje angleških bombnikov

Berlin, 10. aprl. — Angleški avijatičarji so izvedli nad Berlinom enega največjih bombnih napadov, kar traja ta vojna. Popolnoma je uničeno veličastno poslopje opernega gledišča in zelo poškodovane so tri krasne palače. Bombe so zadele palačo Bellevue, kjer stanujejo navadno odlični nemški gostje in kjer je bil nedavno tudi japonski zunanji minister.

Angleži so vrgli na tisoče zažigalnih bomb, ki so zanetile številno požarov. Angleži so napadli tudi Bremen, Emden in druga nemška mesta.

Iz Londona se poroča, da je bil napad izvršen v povračilo, kar so Nemci storili Belgradu, katerega so bombardirali, dasi ni bilo tam nobenega vojaka.

Rodeo pride v mesto

V Areni, 3700 Euclid Ave. bo od 18. do 27. aprila ogromen rodeo, kakršnega še ni bilo v Clevelandu. Filmski igralec Gene Autry bo osebno navzoč, ki bo pripeljal s seboj tudi svoje lepe konje, s katerimi nastopa v slikah. Pripeljali bodo k tem predstavam več kot 400 divjih konj in goved, nad katerimi bodo izurjeni jahalci kazali svoje zmožnosti. Vstopnina bo po $1.15, $1.65 in $1.95, vključno davek. Rezervirani sedeži so že v prodaji pri blagajni v Areni.

Mojzes, povej!

Pripoveduje se, da je Hitler oni dan dolgo gledal Mojzesovo soho. Gledal je v soho, si podpiral glavo z rokama in nekaj globoko premišljeval. Končno pa Hitler vstane, stopi tesno k Mojzesovi sohi ter naravnost in brez ovinkov vpraša: "Mojzes, za božjo voljo, povej mi, kako si ti prepeljal narod čez morje?"

Zed. države so vzele Greenlandijo pod svoje pokroviteljstvo

Washington, D. C.—Zed. države so vključile dansko posest Greenlandijo v obseg obrambe zapadne hemisfere. Amerika bo imela na tem otoku svoja zrakoplovna oporišča, toda otok bo ostal danska lastnina, Tozadevno pogodbo je podpisal danski poslanik Kauffman v imenu danskega kralja.

Predsednik Roosevelt je napravil ta korak potem, ko so prišla poročila, da so nemška letala krožila nad Greenlandijo, radi česar se je pojavila sumnja, da namerava zasesti Greenlandijo Nemčija, da bi tako prišla bližje Ameriki.

Izlet v Washington

Kdor se hoče udeležiti izleta v Washington 15. aprila, naj se takoj priglasi pri Mrs. Zidanič, 8905 Rosewood Ave., telefon MIchigan 0946.

EUCLID PRIPRAVLJA VELIKO SLAVNOST

Na 31. maja in 1. junija se bo vršila v Slovenskem društvenem domu v Euclidu izredna slavnost ali takozvani Zormanov dan. Euclidčani so pridno na delu in bodo pokazali res nekaj izrednega in tudi pomembnega, česar še ni bilo v tej naselbini. Izdana bo ob tej priliki tudi prvič podrobna zgodovina euclidske naselbine, katero je zbral Mr. Jas. Rotter, eden prvih naseljencev tam. Če je ta zgodovina znana komu, potem je gotovo Mr. Rotterju, ki se je vedno in ki se še danes zanima za društveno in kulturno življenje naših ljudi. Ta knjiga bo imela torej veliko zgodovinsko vrednost.

Za knjigo pobirajo oglase od trgovec in društev. Pa tudi posamezniki imajo priliko, da imajo v tej posebni knjigi nekaj besed o sebi za mal denar. Te oglase nabirajo pridni naši ljudje: Mrs. Frances Klein, Mrs. Frances Gorjanc, Mr. Lavrič, Mr. Zupančič in Mrs. Mezgec. Če vas bodo obiskali, ne pošljite jih brez naročila od hiše.

Roosevelt prosi kongres za dovoljenje, da sme zapleniti vse inozemske ladje

Washington. — Predsednik Roosevelt je naprosil kongres za dovoljenje, da bi smel zapleniti vsako inozemsko ladjo, ki je zasidrana v ameriških pristaniščih in ki nima nikakega opravka. Ameriška vlada bi plačala za vse te ladje odškodnino.

S tem bi kongres odobril korak ameriške vlade, ki je zasegla 39 danskih, 28 italijanskih in dve nemški ladji. Toda s tem bi dobila ameriška vlada pravico zaseči še druge ladje, tako francoske in druge, ki so se v začetku vojne zatekle v ameriška pristanišča.

Ford Motor Co. in unija sta se sporazumeli

Detroit, Mich. — Michiganski governer Van Wagoner naznanja, da je prišlo med Ford Motor Co. in unijo CIO do sporazuma, ki bo končal devetdnevno stavko v tej največji avtni industriji na svetu. Ford Motor Co. je pripravljena odpreti vse svoje tovarne, toda je izjavila, da ne bo vzela vseh prejšnjih delavcev nazaj na delo naenkrat.

Vodstvo tovarne se je tudi izjavilo, da se popolnoma strinja z odlokom vladnega delavskega odbora, da se vrše v Fordovih tovarnah v prihodnjih 45 dneh volitve, pri katerih bodo delavci določili, katera unija naj jih odslej zastopa.

Razne moške potrebščine

V Frank Belajevi trgovini, 6205 St. Clair Ave., dobite vedno najfinejšo zalogo moških in deških potrebščin. Srajce, kravate, nogavice, klobuke in podobno. Cene zmerne in blago najnovejše mode.

Uslužbenci gazolinskih postaj za večjo plačo

Unija gazolinskih uslužbencev, ki spadajo k A. F. of L., 600 po številu, zahtevajo 15% izboljšano plačo. Njih stara pogodba poteče 16. maja.

"AMERIŠKA DOMOVINA"

AMERICAN HOME
SLOVENIAN DAILY NEWSPAPER

6117 St. Clair Avenue Cleveland, Ohio
Published daily except Sundays and Holidays

NAROČNINA:
Za Ameriko in Kanado, na leto $5.50. Za Cleveland, po pošti, celo leto $7.00
Za Ameriko in Kanado, pol leta $3.50. Za Cleveland, po pošti, pol leta $3.50
Za Cleveland, po raznašalcih: celo leto $5.50; pol leta $3 00
Za Evropo, celo leto, $7.00
Posamezna številka, 3c

SUBSCRIPTION RATES:
United States and Canada, $5.50 per year; Cleveland, by mail, $7.00 per year
U. S. and Canada, $3 00 for 6 months; Cleveland, by mail, $3.50 for 6 months
Cleveland and Euclid, by carrier $5.50 per year, $3.00 for 6 months
European subscription, $7.00 per year
Single copies, 3c

Entered as second-class matter January 5th, 1909, at the Post Office at Cleveland, Ohio, under the Act of March 3d, 1878.

83 No. 85 Fri., April 11,, 1941

Prvi mučenik za Jugoslavijo

V nedeljo zjutraj navsezgodaj so prihrumeli nad Belgrad nemški bombniki. Predno so se prebivalci že prav zavedli, so že deževale nemške bombe na mesto. Hiše so se rušile, plameni so šinili iz razvalin in podrtih hiš. Po mestu se je zaslišal klic ranjencev, ki so bili prve žrtve nemške podivjanosti.

Da niso Jugoslovani pričakovali tega napada je bil vzrok ta, ker je bila vlada razglasila Belgrad kot "odprto mesto," to se pravi, da ne bo tam vojaštva, niti protizračnih baterij, ki bi branile mesto. Torej se je naznanilo Nemčiji, da ne bo v mestu drugega kot civilno prebivalstvo, večinoma ženske in otroci, ker moški so odšli večinoma vsi v armado.

Toda nemški podivjanosti to ni bilo mar. Hitler je poslal bombe na ženske in otroke, dobro vedoč, da bodo njegovi bombniki brez skrbi, ker ne bo nad Belgradom nikogar, ki bi jim skušal preprečiti uničevalno in grozovito delo. V nedeljo so Nemci bombardirali Belgrad štirikrat in v pondeljek trikrat. Tako je zdaj velik del tega lepega mesta v razvalinah, ki so ga Jugoslovani z velikimi žrtvami pozidali šele po svetovni vojni, tekom katerega ga je bila razsula avstrijska armada.

Globoko nas je pretresla vest, ko so v pondeljek javljale radijske vesti, da je bil v prvem bombnem napadu ubit tudi slovenski minister, duhovnik dr. Franc Kulovec, vodja Slovencev, naslednik dr. Antona Korošča. Nismo mogli verjeti in smo upali, da vesti niso resnične, kot mnogo drugih. Toda zadnji torek je javljal tudi radio iz Belgrada prebridko resnico, da je bil dr. Kulovec res ubit.

Natančnejše okoliščine nam niso še znane. Čudno je, kaj je še delal minister Kulovec v prestolici, ko je bila že odšla iz mesta vlada in vsi ministri. Morda ni mislil, da je res tako nevarno. Morda je hotel, kot vesten človek, izgotoviti še kako važno delo. Morda je hotel še zjutraj prej opraviti daritev sv. maše, predno odpotuje za ostalo vlado. Bog ve, kaj ga je držalo v mestu.

Kot vodja Slovencev, ki se je udejstvoval dolgo let v javnem življenju, zasluži, da seznanimo naše čitalje malo natančneje ž njim.

Dr. Franc Kulovec je bil rojen 8. januarja 1884 v Dolenjih Sušicah pri Toplicah na Dolenjskem. Gimnazijo je študiral v Kočevju in v Ljubljani. Bogoslovje je študiral v Ljubljani in na Dunaju. V mašnika je bil posvečen leta 1907. Leta 1910 je bil na Dunaju promoviran za doktorja bogoslovnih ved.

Med leti 1910 in 1914 je služboval na škofijski gimnaziji v Št. Vidu nad Ljubljano; med svetovno vojno je bli vojni kurat. Leta 1919 je bil izvoljen za glavnega tajnika SLS. Leta 1920 je bil glavni urednik Slovenca.

Pri SLS je izvedel leta 1919 strankin organizacijski statut, podčrtal avtonomistični program stranke, ki ga je potem razlagal slovenskemu ljudstvu na številnih shodih. Do leta 1922 je izvedel reorganizacijo stranke, ki jo je vojna močno zrahljala. Leta 1922 in 1927 je bil v novomeškem okraju izvoljen za narodnega poslanca. V belgrajski narodni skupščini je bil član vseh važnejših odborov, zlasti finančnega odseka. Od julija do novembra leta 1924 je bil minister za kmetijstvo v Davidovič-Koroščevi vladi. Od februarja do aprila leta 1927 pa je bil kmetijski minister v Unuzunovičevi koalicijski vladi.

Po vojni je tudi zelo živahno sodeloval v načelstvu osrednjih zadružnih organizacij; zelo vneto je širil zlasti kmetijsko produktivno zadružništvo. Kot član načelstva v vseh podjetjih KTA je ves čas zelo vneto sodeloval. Leta 1919 je osnoval jugoslovansko Kmetsko zvezo, ki ji je dal tudi program in ji izdelal pravila. Leta 1928 se je Kmečka zveza spremenila iz politične v strokovno organizacijo. Kot časnikar je sodeloval pri dijaškem listu "Zora," pri "Mentorju," znani so njegovi politični članki in podlistki v Slovencu. Več let je stalno pisal uvodnike za Domoljuba.

Leta 1932 je bil istočasno s pokojnim voditeljem dr. Koroščem interniran od diktatorskega režima, in sicer v Foči, nato pa v Sarajevu. Po letu 1934 se je spet posvetil aktivni politiki in mnogo deloval pri organizaciji stranke. Po ustanovitvi JRZ je postal glavni tajnik banovinskega odbora JRZ za Slovenijo in član ožjega glavnega odbora stranke v Belgradu. Za senatorja je bil imenovan prvič leta 1938. Pri decemberskih volitvah 1938 v skupščino je bil izvoljen z ogromno večino v novomeškem okraju za poslanca, pa je mandat odložil v prilog svojemu namestniku g. Vebletu. Drugič je bil za senatorja imenovan 1940.

Po smrti voditelja dr. Korošca je bil izvoljen dr. Kulovec za voditelja Slovencev in bil poklican v Belgrad v ministrski svet kot minister vzgoje.

Ko je prišlo prošli mesec do tega, če se Jugoslavija priklopi k osišču, dr. Kulovec ni glasoval za pristop. Vlada namestnika Pavla ga je hotela pridobiti na svojo stran s tem, da mu je ponudila mesto poljedelskega ministra. Toda dr. Kulovec je odklonil. Ameriški poročevalci so pomotoma pisali, da je mesto sprejel, radi česar so ga nekateri ameriški slovenski listi napadli kot "apizarja," ter mu s tem delali veliko krivico, radi česar so se oprostili samo z izgovorom, češ, da je bilo tako poročano v ameriških časopisih. Toda noben ameriški časopis mu ni pritaknil žaljivko "apizar."

Ko se je izvršil preobrat v Belgradu, je nova vlada poklicala tudi dr. Kulovca v kabinet in mu poverila važno mesto ministra javnih del. Predlagan je bil tudi v novi kronski svet ,v katerem naj bi bil en Srb, en Hrvat in en Slovenec, kot osebni svetovalci mlademu kralju Petru.

Toda Hitler je poslal bombe, ki so uničile življenje plemenitemu slovenskemu voditelju, ki bi bil lahko storil še mnogo dobrega za državo in za svoj slovenski narod. Tako je postal dr. Kulovec ena prvih žrtveh nemških barbarov. Naj bi njegova kri, prelita za domovino, klicala z drugimi tisočerimi za poravnavo storjenih krivic.

Slovenski narod bo pogrešal dr. Kulovca. Ohranil mu bo časten spomin, ki ga gotovo zasluži. Slava njegovemu spominu.

Newburške novice

Ali kedaj pomisliš, kako velike reči se gode Veliki teden? Zdi se mi, da mi katoličani vse te dogdke gledamo nekam preflagmatično. V petek je je bil Jezus križan. No ja, križan je bil, pa je. Ali kaj pomisliš, kakšne muke bi trpel TI, če bi prišli tvoji zakleti sovražniki, kateri nimajo prav nobenega sočutja s teboj in bi te zgrabili in vlekli v hrib vsega razbitega, krvavega, žejnega do smrti, med krohotanjem zasmehovanjem, vsega zapljuvanega in do smrti utrujenega in omaganega? Ko te privlečejo vrh hriba, te vržejo na tramove, nastavijo velike žeblje na tvoje roke, zamahnejo po njih s težkimi kladvi, da zabobni in kri brizga na vse strani in kosti se lomijo in pokajo, meso in kite se trgajo in bolečina, neznosna bolečina stresa tvoje telo. In vse to ne privabi niti kaj malega sočutja, ampak le zaničljivi krohot in zasmeh. Ali kaj pomisliš na vse to?

* * *

Ali kaj pomisliš, kaj se pravi viseti tri dolge ure na žebljih, kateri trgajo tvoje roke in noge, tvoji udi izstopajo člen za členom ter povzročajo muke, da niti Sin božji ni mogel več prestajati in je zaklical proti nebu: "Moj Bog, moj Bog, zakaj si me zapustil??"! Morda si poslušal v zadnjih dnevih, ali pa si bral, trpljenje Gospodovo. "Potem so ga križali," pravi sv. Marko. Sv. Luka pa istotako. In Ti to bereš.? "križali so ga," pa morda niti ne pomisliš, kaj se to pravi, ker ne slišiš bobnenja kladivov, ne slišiš stokanja Križanega, ne vidiš na Njegovem obrazu pretresljive poteze groznega trpljenja. "Križali so ga . . .", potem pa greš in se pritožuješ čez petek, praviš da ti je nemogoče se vzdržati mesa, ker težko delaš; morda poslušaš bogokletno gobezdanje proti Njemu, ki je zate in mesto tebe vse to prestal. Malo postoj te dni in pomisli resno kaj je stalo tvoje odrešenje Gospoda.

* * *

Velika noč! Res, kako velika je ta noč, ko je Gospod premagal smrt. Magari, če bi bil Zveličar delal še take čudeže, ako bi bil ostal v grobu; če bi trohljivost imela tudi čez Njega oblast, bi bilo Njegovo delo zastonj. Toda Kristus je premagal smrt in trohnoba nima čez Njega nobene moči. Vstal je! Z vstajenjem je potrdil vse svoje besede, vse nauke, katere je zapustil svojim apostolom. To vedo tudi nasrpotniki Kristusovi. Zato so se skozi malone dva tisoč let trudili in se še trudijo, da bi Vstajenje zatajili, pa ga ne morejo. Zveličar je poznal hudobo svojih sovražnikov in zato ni šel v nebesa takoj po svojem Vstajenju, ampak je ostal na zemlji še štirideset dni. V tem času se ni prikazal samo apostolom, ampak mnogokrat. To je Njegove učence tako potrdilo v veri do Njega, da so rajši drug za drugim polagali svoje življenje, kot pa bi popustili vero v Kristusa.

* * *

Velika noč je toraj tudi za nas velikanskega pomena. Tudi nam je vstajenje Kristusovo podlaga naše vere in prepričanja. Tudi mi moramo biti pripravljeni raji dati vse, kot pa izgubiti pravo vero Kristusovo v kateri smo bili rojeni ali pa smo jo po milosti božji zadobili pozneje kot konvertiti. Velika noč je res vesel praznik, ker nam znači, da nismo zastonj verovali. Velika noč postavi naše prepričanje na skalo, v katero butajo viharji sovražnega brezverstva že dva tisoč let, pa butajo zastonj. Na tej skali si bodo razbili tudi novodobni Neroni svoje butice.

* * *

Pri nas bomo praznovali Veliko noč na lep način. Vstajenje zjutraj o pol 5. V procesji bomo spremili Kristusa v sv. Rešnjem Telesu iz groba na veliki oltar, kjer se vrši slovesna sv. maša. Druge maše pa bodo ob 6, 7:30, 9, 10 in 11:15. Ob 10 naj se udeležijo vsa društva z godbo na čelu. Popoldne ob 2 bodo pete litanije in blagoslov.

* * *

Če hočemo, da bo imela Velika noč res pravi pomen, potem se na ta veliki praznik tudi približajmo mizi Gospodovi. Naj ima cel človek, ki je iz duše in telesa, nekaj koristi od tega praznika. Vesele praznike želimo vsem skupaj! Veselo Alelujo!

* * *

Father Bogomil Trampuš pošilja svoja Velikonočna voščila iz daljnega Equadorja vsem faranom sv. Lovrenca. Pred nekaj tedni je mislil pustiti južno Ameriko in priti sem, ker so ga preganjali nekateri zagrizneni tamošnji uradniki. Pa si je premislil in za sedaj ostane še na Jugu. Father Trampuš je že nekaj poiskusil, kot misijonar. Največ težav pa mu delajo zagrizeni janičarji.

* * *

V Ameriški Domovini sem bral, kako navdušuje Anton Grdina sofarane sv. Vida. Med drugimi rečmi tudi pravi, da je fara nekako društvo. Če človek plačuje svojo članarnino, lahko tudi zahteva postrežbo. Prav je govoril. Samo to je čudno, da so nekateri tako nedosledni, kadar se tiče cerkve. Niti na misel bi mu ne prišlo, da bi šel iskat bolniško podporo k društvu h kateremu ni spadal. Isti človek pa pride iskat postrežbo v cerkev, ali v faro, pri kateri ni nikdar počenega groša prispeval, ali pa malo več, in se pri tem še ujezi, ako postrežbe ne dobi takoj. Kje je pri takih ljudeh doslednost?

* * *

Nekje sem videl novico, katera je govorila o tisočakih, ki jih bodo šentvidčani razdali koncem tega meseca. Že pol meseca čakam, da bi mi kedo pomolil kak tiket pod nos, pa mi ga do danes še nikdo ni. Pa bi vseeno rad imel nekaj deleža pri tem, nekaj iz spomina na preteklost, nekaj pa zato, da bi vsaj en teden imel "trošt" in bi zidal gradove v oblakih.

* * *

Bomo pa še mi eno rekli. Tudi mi imamo nov 1941 automobil že na dilci. Delnice za ta avtomobil bomo razposlali takoj po Veliki noči. Tri tisoč knjižic bo romalo med naše farane in z vsako delnico se krasni nov avto približa njim. 29. junija pa ga bo nekdo dobil v dar, to je na dan našega cerkvenega piknika, 29. junija v Bastas Grove na Turney Rd.

* * *

Ker je hotel biti Amerikanec s pečatom, se je dal Father Matija Blenkush operirati na slepiču v neki denverski bolnici. Seveda ne bo nekaj tednov za nobeno rabo, zato je prišel na Vzhod mola pogledat kaj delamo. "V Coloradi je že vse zeleno," pravi. "Izvzeti so le ljudje." Vsaj to smo mi vse skozi trdili, da Coloradčani niso zeleni — in Colorado sama le malo ozeleni.

* * *

Prav hrabro se je držala mala Bernadette Glavan v nedeljo pri krstu. Niti mrzle vode se ni ustrašila. Botra sta ji Anton in Sophie Planinšek. Starši pa so Anton Glavan in Louise rojena Srebrnak. Naš poklon.

* * *

"Kaj si se obril danes zjutraj?" je prašal saržent rekruta.

"Šur, da sem se," je dejal začuden novinec.

"Well, v drugo stojte malo bljiže britve."

Dokler so vojaki samo v nedolžnih vajah, je lahko zbijati šale. Ko pa pride zares, ko žvižgajo krogle in grmijo topovi in padajo bombe, da je kot sodnji dan, takrat je pa biti vojak vse kaj drugega. Bog se usmili vseh onih, kateri morajo biti v takem peklu. V Jugoslaviji se je pričelo s takim peklom sedaj in Bog ve koliko črno obrobljenih pisem bo prihajalo, ko se enkrat dim vojne razprši. Naj koklja brcne vse Hitlerje!

* * *

"Ti si edina na celem svetu zame," je menda govoril Adam in on je bil edini, ki ni lagal. Pa ne mislim, da smo moški vsi taki kot pravi David, ko piše v svetem pismu: "Omnis homo menda" po naše bi rekli, "nobenemu ni vrjeti." Če pa NOBENEMU ne, potem tudi temu, ki je to zapisal, ne. Ali ne?

* * *

Še enkrat opozarjamo farane sv. Lovrenca na blagoslovitev jedil v soboto: V Brooklynu pri Zornovih in v Warrensville pri Walterjevih bo blagoslov jedil ob 2. V Maple Heights in na Vineyard pri Bizjakovih o pol 3. V cerkvi pa bomo blagoslovili ob 3 in zvečer o 7:15. V nedeljo, po misijonu, smo pozabili blagosloviti nabožne predmete. Kdor ima kaj takega za blagoslovitev naj prinese na en ali drugi kraj, kjer bomo blagoslavljali jedila v soboto in naj pove kaj ima, da bomo blagoslovili tudi te reči.

* * *

Še nekaj važnega. Velika noč mora pomeniti tudi veliko kolekto za cerkev. Zato prosimo vse farane, zlasti pa še one, kateri nimajo svoje kvote za novo cerkev še dopolnjene, da na Veliko noč prav globoko posežejo po žepih v korist nove cerkve. $2500 se bo nabralo ako bo vsak, ki dela, daroval pol plače enega samega dneva. Ako naraste velikonočna kolekta na $2500 potem bomo mogli dati $1200 v Columbus na cerkveno opravo in ta bo plačana. Dali bomo Chas. E. Hagon $200 za heating in ta bo plačan. Dali bomo $400 elektrarju in on bo plačan. Dali bomo 500 dolarjev Garbo Decorating Co. in ta bo plačan. Ali vidite kaj vse bomo storili z velikonočno kolekto, če ? ? ?, če bo $2500.

* * *

Da ne pozabimo: Prav iskrena zahvala dekletom, ki so med misijonom skrbele za prodajo nabožnih predmetov. Še prav posebno pa želimo zahvaliti Miss Nancy Aidišek, ki je vse tako mojstrsko vodila in skrbela za red. Thank you all.

* * *

Father Smrke iz Fort Wayne, Ind. se je mudil v Clevelandu nekaj dni. Prišel je s študenti Louis Grdenom in John Mikličem, katera dva že drugo leto pohajata tam v višje šole. Father Smrke ima nekaj sorodnikov v Clevelandu, katere je ob tej priliki obiskal.

—o—

Iz Newburgha

Ko tako premišljujem dogodke letošnjega leta, se mi zdi, da je bil začetek tega leta kar strašan. Oče so mi na bolniški postelji, da se sam ne more premaknit nikamor. Moj mož, Rudi Novak, je tako nenadoma preminil, to je velika preizkušnja za slabotno žensko. Edino tolažbo pa imam, ker so mi sosedje in prijatelji tako dobri, da so nam veliko dobrega storili v času žalosti.

Prav iz srca se vsem zahvaljujem. Kakor vam je znano, imamo trgovino z zelenjavo in sadjem. Vem, da ste bili zadovoljni s postrežbo mojega pokojnega moža, ker pa hočemo nadaljevati s trgovoino tudi še v bodoče, prosimo vse dosedanje odjemalce, da nam ostanete naklonjeni še za naprej. Po cestah bodo razvažali sinovi in hčer, jaz bom pa skrbela in držala trgovino pod mojim nadzorstvom, da boste odjemalci točno postreženi. Prevzemamo tudi naročila in vam potem pripeljemo naročeno direktno na dom.

Rojaki in rojakinje, posebno gospodinje me boste lahko razumele in si lahko mislite, da sem kot vdova res vredna usmiljenja in vaše naklonjenosti. S tem, da boste kupili blago od nas, boste storili tudi dobro delo. Kupiti morate blago tako ali tako in namesto, da bi kupovali od tujca pa kupite pri nas. Skušali bomo, da vam bomo dali najboljšo postrežbo in prvrvrstno blago po najnižjih cenah.

Končno pa se vam vsem dosedanjim odjemalcem prav lepo zahvaljujem in upam, da se vam bom tudi še v bodoče lahko zahvalila za vašo naklonjenost. Vsem skupaj pa želim vesele velikonočna praznike. Naj vam iz groba vstali Zveličar povrne kar ste nam in kar nam še boste dobrega storili,

Frances Novak, vdova.

—o—

Kegljaški turnir SŽZ

Včasih se primeri, da sproti pozabimo na naznanila v listih, ker nekam naravno pričakujemo, da bomo še brali o vsakem važnem dogodku in si mogoče takrat zapomnili. Ker je pa turnir kegljaške lige pri Slovenski ženski zvezi le enkrat na leto, zato je dobro, da večkrat ponavljamo v javnosti in tako vzbudimo splošno navdušenje.

Predpriprave za prihodnji turnir, ki bo peti v zgodovini naše organizacije, so v teku že par mesecev, ker s takimi stvarmi je precej vsakojakih zapletljajev, katere odbor skuša urediti v zadovoljstvo večine, akoravno bi radi prav vsem ustregli. Mogoče bi se preveč pričakovalo, da bi bilo vselej vsem po volji, zato bomo zadovoljne s potekom kakoršen že bo in od naše strani bomo storili prav vse, kar sploh moremo v tem oziru.

Torej turnir se vrši v soboto večer, dne 19. aprila in v nedeljo popoldne, dne 20. aprila. V soboto večer se bo kegljalo "singles" in "doubles" in v nedeljo pa pridejo skupaj timi. Spored kegljanja bo natančno označen v programski knjižici, katera bo izdana za takrat, toda ob tem času lahko poročamo, da bo prvih osem timov začelo kegljati v nedeljo ob eni uri popoldne in drugih osem pa točno ob pol štirih popoldne.

Vabi se vse ljubitelje kegljanja, da pridete v soboto večer ali prav gotovo v nedeljo popoldne na Garfield Heights kegljišče, 4835 Turney Rd. Če več vas bo navzočih, tem bolj bodo pokali keglji. Saj naše brhke kegljačice znajo kegljati kot se da, kadar vedo, da gre za zmago. Le pridite pogledat! Vstopnina je prosta in kegljišče je prostorno za avdijenco.

Po turnirju v nedeljo zvečer se pa vrši slavnostni banket v počast vsem kegljačicam v Slovenskem narodnem domu na Holmes cesti. Naše newburške kuharice so visoko spoštovane kot najboljše v tej stroki, zato bo tudi banket prvovrsten. Kdor se bi rad udeležil banketa, naj lahko dobil vstopnice od kegljačic ali odbornic št. 15. Tajnica podružnice št. 15, gospa Mary Hrovat pridno sodeluje, da bi imele čim lepši uspeh, kar smo ji vse hvaležne.

V petek večer, 18. aprila, se pa vrši kegljaški bal v Slovenskem narodnem domu na Holmes cesti. Igral bo izvrsten orkester pod vodstvom Johnny Lacona. To bo nekak začetek prednevnih dogodkov v južnem delu mesta in lepo bo od nas, ko bomo s svojo navzočnostjo pokazale našim vrlim članicam v Newburghu, da se zanimamo za napredek in dobrobit naših članic in Slovenske ženske zveze.

V nadi za uspeh turnirja pozdravljam,

Albina Novak
šport direktorica

—o—

Helence vas vabijo

Postni čas bo kmalu mimo, zopet se bodo pričele veselice in zabave. Tudi društvo sv. Helene, št. 193 KSKJ bo vprizorilo šaloigro v treh dejanjih. Igrala se bo na belo nedeljo, 20. aprila v Slovenskem domu na Holmes Ave. Igra se imenuje "Težke ribe" in je povzeta iz kmetskega življenja ter je polna humorja in smeha. Vloge so v dobrih rokah in pod vodstvom Mr. John Lenarčiča.

Vsaka igra zahteva mnogo truda in skušenj. Igralci so vsi trudijo, da svoje vloge čim boljše izvršijo, mi jim dajemo pa priznanje s tem, da napolnimo dvorano. Posebno dobro, ker je članic našega društva, ki se udeleže te igre ter da pripeljejo s seboj tudi svoje drage prijatelje in znance, ki nas bo, tembolj se bomo veselili. Med odmori, da ne bi bilo stega nestrpnega čakanja, bo preskrbelo več pevskih moči in igralcev na razne instrumente.

Po končani predstavi v zgornji dvorani ples in domača zabava. Igral bo Malovrh orkester. Veselični odbor je že na delu, da preskrbi udeležence z najboljšo postrežbo in zabavo. Vstopnina za igro in ples bo v splošnem 50 centov, samo za ples pa 25 centov.

Na seji je bilo sklenjeno, da vsaka članica vzame eno vstopnico, ker društveni prispevek ne zadostujejo za kritje stroškov.

Upamo, da nas posetijo tudi sosedna društva in sploh vsi ljubitelji predstav. Helene vam bomo zelo hvaležne za obiset in ob enakih prilikah vas rade povrnile.

Koncem želim vsem čitateljem tega lista zdrave in vesele velikonočne praznike.

Frances Sa...

—o—

Dobil je poročno dovolj...

Milo Aloišinac iz okolice Sanborja se je bil zagledal v Marijo dekle Marijo Pavkovič. Starši pa o poroki niso hotli slišati. Mijo je nato razmišljal, kako bi od staršev svoje izvoljenke dosegel ali izvlil dovoljenje za poroko. Kmalu sta se z dekletom domenila, da zlezla na visok hrast, kjer sta ostala dela šest ur. Dekletov oče ga je ti sta rotila hčer, naj pride dol, toda zaročenca sta bila trdovratna in sta grozila kar naprej, da se bosta vrgla na tla in ubila, jima ne dovolijo poroke.

Oče nazadnje že ni vedel kaj naj naredi, pa je dal svoje dovoljenje za poroko. Mijo je nato zlezel z visokega drevesa

Vihar nad Jugoslavijo

Živela Jugoslavija, mila mo- slovenska zemlja in živel lj Peter II., naj te blago- lja Bog, mladi kralj jugo- anski in ti da zmago nad krutim sovražnikom, ki streti in požreti našo milo ovino Jugoslavijo.

Jaz sem dobra in udana ame- ška državljanka, ko bi le ljubi dal, da bi bili vsi tako uda- posebno v teh resnih časih. se dela po vsej Evropi, a se dela tukaj v Ameriki, bi morali vsi skupaj po- ati, pa ni videti v listih nič ega kot sedaj štrajk tu— tam. Oh, ko bi mogla dopovedati, kaj se pravi vojni, kako srečni smo mi, o v tej naši svobodni Ame- da bi vsak lahko iz srca al: Bog te živi naša svo- dežela Amerika in Bog slovi našega predsednika velta, ki je tako velikodu- da je pripravljen tako na pomagati zatiranim v i.

Naša dolžnost tukaj v Ame- je, da stojimo ob strani na- predsednika in mu po svo- oči pomagamo ter tudi mo Boga, da bi obvaroval svobodno Ameriko pred žnikom.

Dragi rojaki, vsi Jugoslova- rnimo se in čimprej zač- s prepotrebno akcijo za naši rodni domovini— laviji. Samo pisanje, be- nje in pomilovanje ne bo nilo slabotnih in lačnih cev. Če kdo misli, da že s tem, da kaj napiše, po- prizadetim, ne to ni no- pomoč. Stopiti moramo ge in tudi dejansko poka- kaj in kako čutimo za na- trane v domovini.

Večkrat me sedaj zaboli sr- to slišim pogovore, kaj in bomo naredili za veliko kako se bomo oblekli in bomo peljali s svojim avtomobilom. Kako ža- pa je za naše drage v vini, ker oni se danes ne ašujejo, kako se bodo ob- lekli in kam se bodo peljali za veliko noč. Ne, tam danes žalujejo matere za svojimi sinovi, žene za svojimi možmi in otroci žalostno izpraševajo matere, kam je odšel naš oče itd. Toda mama joka in ne odgovarja. To vem prav iz svoje izkušnje, ker sem bila v zadnji svetovni tam in sem tudi v vojni izgubila svojega ljubljenega in nikdar pozabljenega moža.

Brez prestanka sem žalovala za njim osem let, ker nisem mogla zvedeti, kje je, ali kaj se je zgodilo z njim. Toda vseeno moje srce ni upadlo, še ponosna sem bila, da je tudi moj ljubljeni mož dal življenje za svoj narod in domovino—Jugoslavijo. Tudi v sedanji vojni imam svojce in sicer brata, ki je že odšel na bojne poljane. Ravno pred petimi dnevi sem dobila zadnje pismo od njega. V tem pismu mi samo piše, da pričakuje vsak dan, kdaj bo poklican pod orožje, a sedaj pa že vem, da je v vojski.

Vedno sem si želela, da bi bila še enkrat lahko obiskala svojega ljubljenega brata in grobove mojih dragih staršev in sester, ki počivajo v mili nam slovenski zemlji. Bistra Kolpa žuboreča, dal Bog, da te še kdaj vidim, da bi mi bilo še kdaj mogoče videti naše domače kraje, katere sedaj zalezuje zemlje lačni sovražnik in tepta naše prelepe kraje, a izpolnila se bo božja volja, da bo tudi naša draga Jugoslavija še svobodna. Čast naši domovini, ker je bila toliko ponosna na svojo svobodo in zavednost, da se je uprla sovražniku, če bi se bila pa podala, bi bilo to tudi veliko ponižanje za nas tukaj živeče Jugoslovane.

Radi tega pa se moramo toliko bolj pokazati sedaj mi ameriški Jugoslovani. Združimo se in pomagajmo domovini, kar pač moremo. Naj se nikjer več ne sliši tisti grdi izraz: "Kaj me brigajo oni tam, jaz sem tukaj, kjer imam vsega dovolj..." Seveda smo lahko veseli, ker smo tu, kjer nas nihče ne preganja in imamo vsega dovolj in zato smo dolžni hvale tudi Bogu. Ker imamo mi, zato pa pomagajmo tudi našim v domovini, ki jim bo kmalu vseka primanjkovalo.

Sedaj se pa dvignite vsi tisti, ki ste pošiljali telegrame, da naj se Jugoslavija nikar ne pridruži osišču, pokažite, koliko nas v resnici je tukaj, ki smo pripravljeni pomagati. Sedaj ni več čas, da bi se pogovarjali, kako in kje se bomo zabavali. Prosim vas vse tiste, ki imate res kakšen dolar preveč in namesto, da bi ga potrošili v kakšne druge namene, potrošite ga v pomoč naši stari domovini, kjer bo pač več zaleglo kot kjerkoli drugje. Nujen čas je za nas, da pomislimo, kako bi mogli najbolj pomagati našim rojakom doma, katere tare glad in splošno pomanjkanje.

Še pred kratkim sem prejela pismo od mojega brata, v katerem mi piše, da kave, čaja, bele moke in sladkorja sploh ni mogoče dobiti, ker mora biti vse največ za vojaštvo. Pomislite ženske, kaj bi ve počele, če bi vas kaj takega doletelo, kaj bi ve storile v takem slučaju? Kako srečni smo tukaj, ko se vsako jutro pri zajtrku lahko izpraševujemo: kakšnih keksov bi radi in kaj še drugega priboljška. Tam pa, kjer razsaja vojna virha tega ni mogoče, ker so ljudje srečni, če bi dobili skorjo kruha ali koruznih žgancev.

Rojaki, ki ste bili že v zadnji vojski tukaj v Ameriki, si sploh ne morete misliti gorja, ki ga povzroča vojska. V zadnjem času sem dobila več pisem od mojih domačih iz Jugoslavije, v katerih mi poročajo, kako veliko siromaštvo je zavladalo in s strahom gledajo v bodočnost.

Naj vam navedem en primer iz zadnje vojne, ko sem bila sama doma. Bilo je nekega jutra, ko sem se vračala od maše, sem srečala neko mater petih otrok. Vprašala sem jo, kam je namenjena in zakaj je tako žalostna. Povedala mi je, da se je namenila, da gre k dobrim ljudem prosit malo fižola, da ga bo skuhala otrokom za kosilo. Zasmilili so se mi nedolžni otročiči, ki so morali čakati na borno kosilce brez zajtrka. Povabila sem ubogo mater na moj dom ter sem ji dala malo koruzne moke, da je lahko skuhala otrokom močnika ali žgancev. Poleg tega pa sem ji dala še mleka, da je lahko nasitila lačne želodčke. Jaz sem imela denar, ker sem bila že prej v Ameriki, zato sem lahko kupila drugo, kolikor se je pač moglo dobiti.

Še danes se me spominja s hvaležnostjo. Vidite, takih primerov bi vam lahko napisala še veliko, kako narod trpi v vojski. Če bi imeli kamnito srce, bi se moralo omehčati v takem slučaju. Vse obljublja svojo pomoč prizadetim, ali se potem ne bomo zganili mi, ko vidimo svoje rodne brate v potrebi. Odločimo se in pomagajmo kar pač moremo.

Velikonočni prazniki so tu, a prav nič se jih ne veselim, ker moje misli so vedno le v nesrečni stari domovini med trpečimi in vzdihujočimi na bojnih poljanah in med zapuščenimi doma. Naj naš Odrešenik, katerega vstajenje in zmago nad smrtjo praznujemo v teh dneh, pomaga tudi našemu jugoslovanskemu narodu do zmage nad krutim sovražnikom.

Vsem rojakom širom Ameriške in stare domovine želim vesele velikonočne praznike, naj velikonočno Jagnje dvigne med narodi pravega katoliškega duha in vojske bo kaj hitro konec. Bog blagoslovi Ameriko.

Mary Stanonik.

—o—

IZ DOMOVINE

—Brca vzrok smrti. Petletnega delavčevega sina Antona Javnika iz Kurje vasi pri Sv. Lovrencu na Pohroju je nekdo tako močno brcnil, da je deček umrl. Odrejeno je bilo raztelesenje trupla, da se doženejo podrobne okoliščine dečkove smrti.

WRINKLE PROOF!!

Wembley NOR-EASTER Ties

RUSH 'em, Twist 'em, knot 'em . . . They Don't Wrinkle Stripes, Plaids, Figures

All $1.00

FAMOUS ARROW SHIRTS

In White and Fancy Patterns for Spring

$2, $2.25, $2.50

$2.95 One Price

ADAM Hats featured by

Gornik's

6217 St CLAIR AVE

MALI OGLASI

Delo dobi

dekle za splošna dela v restavrantu. Mora biti stara najmanj 21 let. Vprašajte na 694 E. 152. St. (x)

Delo dobi

Slovenka ali Hrvatica dobi delo, da bi pomagala v kuhinji v restavrantu. Vprašajte na 6034 St. Clair Ave. (87)

Stanovanje se odda

Odda se stanovanje 3 sob, vse prenovljeno, za malo družino ali novoporočenca, zgorej. Vprašajte na 1133 Norwood Rd. (87)

Hiše naprodaj

Za eno družino, 6 sob, cena $3,500.

Za 4 družine, 2 garaži, cena $6,600.

Za 2 družini, zidana, garaže, pod iz trdega lesa, kot nova, cena $5,500.

Za 3 družine, prodajalna, 4 zidane garaže, cena $7,500.

Vse te hiše so med Superior in St. Clair Ave., med E. 55. St. in E. 79. St.

Joseph Globokar
986 E. 74. St.
HEnderson 6607. (86)

Hiše naprodaj

Dvodružinska hiša, kopališče, rent $36, cena $2,250.

Dvodružinska hiša iz trdega lesa, 2 furneza, cena $5,200.

Hiša 12 sob, v najboljšem stanju, 2 furneza, rent $70, cena $6,200.

Hiša 12 sob z vsemi udobnostmi, lot 60x120, samo $5,500.

Hiša 6 sob, garaža, furnez (lepa prilika), $3,500.

Hiša 7 sob v dobrem stanju, vse udobnosti, $3,600.

Trgovina in stanovanje 6 sob, na St. Clair Ave., $4,600.

Hiša 7 sob, furnez, 3 garaže, lot 40x183, cena $3,600.

Za vse informacije se obrnite na MR. JOSEPH LUSIN, 7113 Myron Ave., kjer boste informirani v vaše zadovoljstvo in korist. Telefon HEnderson 6054. (Apr. 11, 18)

KDOR ŽELI ZA

velikonočne praznike lepe grahaste piščance od 3-4 funte težke po 32c funt, mlade grahaste kokoši od 4-6 funtov težke po 28c funt, doma prekajene šunke, plečeta, želodce in domače suhe klobase, lepa mlada prasetina.

Voščim vsem skupaj vesele velikonočne praznike.

ANTON OGRINC
6414 St. Clair Ave.

Hiše naprodaj

Za 2 družini, 2 furneza, blizu slovenske cerkve; cena $4,400.

Za eno družino, 6 sob, 2 garaži, cena $3,400.

Blizu Lake Shore Blvd., 10 sob, 2 furneza, 2 garaži, $6,100.

V Euclidu, 10 sob, za 2 družini, cena $4,800.

Joseph Globokar
986 E. 74. St.
HEnderson 6607. (86)

Farma naprodaj

Proda se farma 135 akrov, zidana hiša, 9 sob, furnez; vsa gospodarska poslopja v dobrem stanju. Farma se proda ali se zamenja za eno ali dvodružinsko hišo v mestu. Cena je $8,200. Vprašajte pri Anton Simon, R. F. D. 2, Ashtabula, Ohio. (87)

V službo se vzame

prodajalca za pohištvo; tedenska plača in provizija. Vprašajte pri Norwood Appliance & Furniture, 6104 St. Clair Ave. (Apr. 9, 11.)

Naprodaj pohištvo

Proda se dobro ohranjeno pohištvo. Poizve se na 6808 Bonna Ave. (Apr. 9, 11, 14.)

MOLLY'S TAVERN
7508 St. Clair Ave.

PIVO—VINO—ŽGANJE
—DOBRA JEDILA—
Se priporočamo

ZAKRAJSEK FUNERAL HOME, Inc.
6016 St. Clair Ave.
Telefon: ENdicott 3113

TREBUŠNE PASOVE IN ELASTIČNE NOGAVICE imamo v polni zalogi. Pošiljamo tudi po pošti.
MANDEL DRUG CO.
15702 Waterloo Rd., Cleveland, O.

BODITE PREVIDEN VOZNIK

Mnogo nesreče se pripeti radi pokvarjenih oči. Dajte si pregledati oči, da se boste počutili varne. Vid mora biti tak, da lahko razločite številke na metru brzine, da vidite, kako hitro vozi.

Imamo 30 let izkušnje v preiskovanju vida in umerjanju očal. Zadovoljni boste v vsakem oziru.

EDWARD A. HISS
lekarna—farmacija in optometristične potrebščine
7102 St. Clair Ave.

Ignac Slapnik, st.
CVETLIČAR
6102 ST. CLAIR AVE.
HEnderson 1128

SLOVENSKO PODJETJE
BLISS ROAD COAL & SUPPLY CO.
Najboljši premog in drva.
Pokličite KEnmore 0808
22290 ST. CLAIR AVE.

Oblak Furniture Co.
TRGOVINA S POHIŠTVOM
Pohištvo in vse potrebščine za dom
6612 ST. CLAIR AVE.
HEnderson 2978

The Cleveland Trust Company

Bančni uradi po vsem Greater Clevelandu in v okolici

IZČRPNO POROČILO STANJA 4. APRILA, 1941

PREMOŽENJE

Gotovina na rokah in v bankah	$198,843,347.90
United States vladne obligacije, direktne in garantirane, manj amortizacijske rezerve	121,653,358.17
Državni, mestni in drugi bondi in investicije, vključno delnice v Federalni rezervni banki, manj rezerve	8,943,467.83
Posojila, diskonti in predujmi, manj rezerve	155,764,402.53
Bančna poslopja (vključno investicije in drugo premoženje indirektno zastopano bančna poslopja), manj rezerve	6,129,117.17
Druga zemljišča (vključno investicije in drugo premoženje indirektno zastopano druga zemljišča), manj rezerve	4,532,997.84
Drugo premoženje, manj rezerve	1,882,095.91
Obveznosti odjemalcev na akceptacije izvršenih od te banke	129,771.21
Obveznosti odjemalcev na posojilne obveznosti	1,400,000.00
Skupaj	$499,278,558.56

OBVEZNOSTI

Glavnične note (Podvržene depozitom in drugim obveznostim)	$ 12,600,000.00	
Osnovna glavnica	13,800,000.00	
Prenostanek in nerazdeljeni dobički	6,921,046.84	
Rezervirano za slučajnosti	853,959.95	
Rezervirano za zapadle obresti na glavnične note	98,367.34	34,273,374.13
DEPOSITS		
Na zahtevo	$226,063,939.34	
Na čas	185,773,400.50	
Estate Trust Department (Preferred)	20,860,787.57	
Corporate Trust Department (Preferred)	24,784,414.21	457,482,541.62
Za davke, obresti itd.		2,094,205.49
Druge obveznosti		3,898,666.11
Akceptacije izvršene za odjemalce		129,771.21
Zapadle posojilne obveznosti		1,400,000.00
Skupaj		$499,278,558.56

United States vladne obligacije nošene na $17,215,816.37 so obljubljene za garancijo javnih skladov in trust depozitov ter za svrhe, kot zahtevano ali dovoljeno po postavi.

ČLANI FEDERALNEGA REZERVNEGA SISTEMA

ČLANI CLEVELAND CLEARING HOUSE ASSOCIATION

Člani Federal Deposit Insurance Corporation.

NAZNANILO IN ZAHVALA

S potrtim srcem in veliko žalostjo naznanjamo vsem prijateljem, sorodnikom in znancem, da je nagloma umrl naš ljubljeni oče in soprog

RUDOLPH NOVAK

Blagi pokojni soprog in oče je bil doma od Brežic na Štajerskem, star ob času smrti 46 let. Zatisnil je za vedno svoje trudne pa premile oči dne 22. marca. Izročili smo ga materi zemlji dne 26. marca na Kalvarijo pokopališče.

Prav hvaležno vdano se zahvaljujemo vsem, kateri ste darovali vence in cvetlice, ste okrasili njegov zadnji dom na zemlji, nam v tolažbo, da je imel pokojni veliko prijateljev.

V veliko tolažbo nam je bilo, ko smo videli toliko sočutja od prijateljev, kateri ste darovali za sv. maše, katere se bodo opravile za mir in pokoj prerano umrlega. Vsem prav lepa hvala. Bog naj bo vsem plačnik.

Prav hvaležno se zahvaljujemo vsem, kateri so blagega pokojnika prišli kropit, so čuli ob truplu ter nam izražali iskreno sožalje. Prav lepa hvala društvom za spremstvo iz hiše žalosti v cerkev in na pokopališče. Hvala nosilcem krste. Lepa hvala vsem, kateri ste dali avtomobile brezplačno.

Lepa hvala Rev. Bazniku za opravljene žalne obrede in tolažilne besede. Hvala vsem, kateri so nas tolažili v času velike žalosti.

Ti pa, ljubljeni soprog in oče, veliko prezgodaj si nas zapustil. Za Teboj žaluje Tvoja ljubeča soproga in otroci. Za Teboj žalujejo Tvoji številni prijatelji. Toda božja volja je bila to, da si nas zapustil. Božji volji se pa moramo ukloniti.

Počivaj mirno v novem domu tam na božji njivi. Telo naj se spočije v zemlji, duša pa naj mir uživa pri Bogu Stvarniku. Počivaj v miru božjem in v svitu večne luči. Saj križ nam sveti govori, da vidimo se nad zvezdami.

Žalujoči ostali:

FRANCES NOVAK, vdova.
RICHARD, HAROLD, sinova;
FRANCES, ELSIE, hčeri.

Cleveland, O., 11. aprila, 1941.

NAZNANILO IN ZAHVALA

V globoki žalosti naznanjamo vsem sorodnikom, prijateljem in znancem tužno vest, da je previden s tolažili svete vere po dolgi in mučni bolezni za vedno preminul naš nadvse ljubljeni soprog in oče

Joseph Coprich

Blagopokojnik je bil rojen dne 21. julija, 1881 v Vipolžah pri Gorici na Primorskem. Preminul je dne 28. februarja ob 8:30 uri jutraj v Geneva, Ohio, ter bil pokopan iz August F. Svetkove pogrebne kapele po opravljeni zadušnici v cerkvi Marije Vnebovzete na Holmes Ave. na Kalvarijo pokopališče dne 4. marca ob 9. uri dopoldne.

Pokojni je bil član društva Cvetoči Noble, št. 450 SNPJ, ter društva Slovenski dom, št. 6 SDZ.

Poleg globoko žalujoče soproge in treh hčera zapušča tukaj in v stari domovini več ožjih sorodnikov.

V globoki hvaležnosti se želimo najlepše zahvaliti vsem onim, ki so položili vence ob krsti našega blagopokojnega soproga in očeta. Naše najlepše zahvalo naj prejmejo sledeči: Employees, General Office, the East Ohio Gas Co., Adolph Somrack, Mr. in Mrs. A. Gerl, Jr., Mr. in Mrs. Frank Zorman, Sustersic Family, Ecclestone Family, Mrs. Legan, John in Mary, The Staff of the Cleveland Society for Blind, Mr. in Mrs. Joseph Cimperman, Jr., Cimperman Family, Slovenski dom, št. 6 SDZ, Cvetoči Noble, št. 450 SNPJ.

Najlepšo zahvalo naj prejmejo številni darovalci za svete maše, katere se bodo darovale v mirni pokoj blage duše. Naša zahvala naj velja sledečim: Frank Sklarich, Sr., John Legan, Joseph Sustersic Family, Mr. in Mrs. John Komick, Mr. in Mrs. Otto Pontoni, Mr. in Mrs. Joe Turk, Mr. in Mrs. Frank Arko, Emma Zupancic, Mr. in Mrs. Joe Bajec, Mrs. Sokach, Mr. Svetin, Daniel Jazbec, Mrs. Princic, Joe Kusar, Wm. Gerl, Mrs. Cervan, Mr. in Mrs. Frank Dolsak, Mrs. Andy Benedict, Mrs. Erjavec, Stusek Family, Mr. in Mrs. F. A. Bennett, Mr. Anton Bensa, Mrs. Frank Benedict, Mrs. A. Nardin, Mr. in Mrs. Al Legan, Mr. in Mrs. Benda, Frank E. Sustersic, Mrs. Somrack, Mr. Charles Skebe, Mr. in Mrs. Richard Skebe, Mrs. Mary Bensa, Mr. in Mrs. Fred Vidmar, Mrs. Skolar, Mrs. Intihar, Gregor Zorman, Jerman Family, Mirko Kalac, Mrs. Sezun.

Iskrena hvala vsem onim, ki so dali svoje avtomobile za prevoz spremljevalcev na pokopališče brezplačno na razpolago. Iskrene zahvalo naj prejmejo sledeči: Frank Zorman, John Legan, Matt Smith — Cvetoči Noble, št. 450 SNPJ, Mr. Frank Arko — Slovenski dom, št. 6 SDZ, J. Barkovich, Adolph Somrack.

Najlepšo zahvalo naj prejme Rev. Ludwig Virant, Madison, Ohio, in Rev. J. Kathe iz Geneva, Ohio za tolažilne obiske med boleznijo ter podelitev svetih zakramentov za umirajoče ter Rev. Joseph Česnik za opravljeno zadušnico ter cerkvene pogrebne obrede.

Najlepša zahvala pogrebnemu zavodu August F. Svetek za vso najboljšo postrežbo ob času, ko je blagopojni ležal v njegovi kapeli pri zadnjem izpočitku ter za lepo urejen pogreb in vso najboljšo postrežbo.

Iskrena hvala društvenim članom za nošnjo krste na zadnjem potu kakor tudi za častno udeležbo pri pogrebu.

Hvala vsem onim, ki so prišli pokojnega kropit, so pri njem čuli, nas tolažili, ustmeno ali pismeno izrazili sožalje kakor tudi onim, ki so pokojnega spremili na pokopališče k večnemu počitku. Hvala vsem za vse, kar so nam ali pokojnemu dobrega storili.

Z žalostjo v srcu in pekočo solzo na očesu položili smo Tvoje telo k večnemu počitku. Tam na njivi božji je nov in večni Tvoj dom, kamor hodimo vasovat in obujat blage spomine. Ob svežem grobu Ti globoko žalostni kličemo: Spočij se v Bogu ljubljeni soprog in dragi oče v tuji zemlji do svidenja nad zvezdami.

Žalujoči ostali:

MARY COPRICH, soproga.
ALMA, poročena ZORMAN; MARY in JOSEPHINE, hčere
JOSEPH ZORMAN, zet.

Cleveland, O., 11. aprila, 1941.

Sigrid Undset:

KRISTINA — LAVRANSOVA HČI

III—KRIŽ

Kljub temu je bil notranje vznemirjen. Venomer je premišljal, ali ne bi obiskal Erlenda na Haugenu in preklical besede, ki mu jih je bil rekel, ko sta se ločila — potem bi že videl, ali se da najti kakšen izhod, da bi uredil stvari med svakom in sestro svoje žene. Ampek delj kot do te misli Simon ni prišel.

Bil je prepričan, da nihče ne more opaziti, kako je nemiren. Živel je kot po navadi, gospodaril na dvoru in upravljal svoja posestva, bil dobre volje in popival s prijatelji, hodil na lov v gore, če je utegnil, razvajal otroke, kadar je bil doma, in med njim in ženo ni bilo nikdar neprijazne besede. Ljudje na dvoru so skoraj gotovo mislili, da sta si z Ramborgo dobra kot še nikoli, saj je bil njen značaj zdaj veliko bolj izravnan in umirjen in tudi tistih napadov muhavosti in otročje jeze za prazen nič ni več imela. Na skrivaj pa se je Simon čutil v njeni bližini plašnega in negotovega — nič več ni mogel z njo tako ravnati, kot bi bila še napol otrok, ki ga dražiš in razvajaš. Nič več ni vedel, kakšen naj bi bil do nje.

Vrhu tega ni vedel, kaj naj reče, ko mu je nekega večera razodela, da spet pričakuje otroka.

"Menda tega nisi preveč vesela?" je nazadnje rekel in jo pobožal po roki.

"Ti pa gotovo si, kajneda?" Ramborg se je privila k njemu, omahujoč med solzami in smehom, in ko jo je pritisnil k sebi, se je malo v zadregi zasmejal.

"To pot bom pametnejša, Simon, ne bom se tako obnašala kot zadnjič. Samo pri meni moraš ostati — slišiš — in če vse tvoje svake in brate zvezane drugega za drugim odpeljejo pod vislice, me kljub temu ne smeš zapustiti!"

Simon se je žalostno zasmejal:

"Kam pa naj grem, Ramborg —. Geirmund, ta ubogi pohabljenec, se najbrž ne bo zapletel v nobeno veliko stvar — in ta je vendar edini izmed mojih svakov in sorodnikov, s katerim se še nisem sprl —."

"Oh —." Tudi Ramborg se je zasmejala, a pri tem so ji tekle solze po licih. "To sovraštvo med vami bo trajalo samo toliko časa, dokler oni ne bodo potrebovali pomoči in dokler se tebi ne bo zazdelo, da jih lahko podpreš. Saj te dobro poznam, Simon —."

Dva tedna kesneje je čisto nepričakovano prišel na dvor Gyrd Andresson. Vitez z Dyfrina je imel za spremstvo enega samega hlapca.

Pri pozdravu brata nista spregovorila mnogo besedi. Gospod Gyrd je namignil, da že toliko let ni videl sestre in svaka na Kruku, zato se mu je zahotelo, da bi se odpravil k njima in ju pozdravil; ker pa se mudi že v dolini, je dejala Sigrid, naj se vendar oglasi tudi na Formu." Pa sem si mislil, brat, da gotovo ne boš več tako hud name, da bi naju s hlapcem ne sprejel do jutri pod svojo gostoljubno streho."

"Veš, da bom," je rekel Simon; stal je in gledal v tla, temno rdeč v obraz. "Lepo — Gyrd, da si vendar prišel."

Ko se je gost okrepčal, sta brata odšla na prosto. Žito je tu na prisojnih pobočjih ob reki že začelo rumeneti. Bilo je tako lepo vreme — spodaj se je zdaj reka mehko lesketala skozi jelševje. Veliki, svetli oblaki so jadrali čez poletno nebo — sončni sijaj je napolnjeval vso globel doline in gorovje ravno pred njima je ležalo svetlo modro in zeleno v migljajoči prigrevici in v podečih se sencah oblakov.

Na ograjenem pašniku je zamolklo bobnelo, kadar so konji topotali po izsušenih tleh—vsa čreda je pridrvela skozi jelševje. Simon se je naslonil čez plot: "Foola — Foola —. Stara se, tvoj Bronsvein, kaj ne?" je rekel. Gyrdov konj je pomolil glavo čez plot in ga začel vohati po rami.

"Osemnajst zim —." Gyrd je pogladil žival. "Tako se mi zdi, sorodnik — vsa ta stvar — prehudo bi bilo, ako bi razdrla najino prijateljstvo," brata ni pogledal.

"Dan za dnem me je bolelo," je Simon tiho odgovoril. "Res, hvala ti, Gyrd, da si prišel."

Šla sta dalje ob plotu, spredaj Gyrd, za njim pa Simon. Nazadnje sta se usedla na robu majhne, od sonca ožgane in kamenite košenice. Od senenih kopic, ki so sem ter tja stale, kjer je med kamenjem kosa nastrigla nekoliko kratke, s cvetlicami pomešane trave, je sladkobno in močno dišalo. Gyrd je začel praviti o spravi med kraljem Magnusom in Haftorjevima sinovima pa njunimi pristaši. Simon je vprašal čez nekaj časa:

"Ali je po tvojem čisto nemogoče, da bi nekaj sorodnikov Erlenda Nikulaussona poskusilo spraviti ga s kraljem in mu spet pridobiti njegovo milost?"

"Jaz ne morem kdo ve kaj storiti," je dejal Gyrd Darre. "Tisti pa, Simon, ki bi v tej stvari lahko kaj dosegli, niso dobrih misli o njem. No, nič me ne mika, da bi ravno zdaj govoril o tem —. Zame je bil nekoč pogumen, krasen človek, toda svojih naklepov, pravijo drugi, ni znal izpeljati. Sicer pa bi najrajši zdaj ne govoril o tem — vem, da zelo ceniš tega svojega svaka —."

Simon je sedel, strmeč nekam čez srebrno belo lesketanje v listnatih vrhovih na pobočju in blesteče se prelivanje reke. Ves začuden je pomislil — res, v marsikaterem oziru je bržkone res, kar pravi Gyrd.

"Sicer pa sva osorej z Erlendom sprta," je dejal. "Precej dolgo je že tega, odkar sva zadnjič govorila."

"— Zdi se mi, Simon, da si z leti postal hudo prepirljiv," je rekel Gyrd in se malce zasmejal.

"Ali ti nikdar ni prišlo na misel," je vprašal kmalu nato, "da bi se izselil iz tega kraja? Mi, kar nas je sorodnikov, bi lažje podpirali drug drugega, ako bi živeli bliže skupaj."

"Le kako si moreš kaj takega misliti —? Formo je moj dedni dvor —."

"Aasmund z Eikena je s svojim deležem na dvoru soudeležnik dedne pravice. In jaz vem, da ne bi imel nič zoper to, ako bi se med sorodniki zamenjala dedna pravica za dedno pravico — ni si tega še izbil iz glave, če bi poleg stavljenih pogojev mogel dobiti tvojo Arngjerdo za Grundeta —."

Simon je zmajal z glavo.

"Rod moje babice je živel tukaj na dvoru še izza časov, ko je bila dežela poganska. In tukaj, sem si mislil, naj Andres gospodari za menoj. Mislim, da ne govoriš posebno pametno, brat — če praviš, naj zapustim Formo."

"No, to je druga stvar." Gyrd je lahno zardel. "Jaz sem le mislil — morda —. Na Raumariku imaš večidel svojih sorodnikov—in prijatelje iz mladih let — morda si misliš, da se boš tamkaj bolje počutil."

"Saj se tukaj dobro počutim." Tudi Simon je zardel. "Tukaj v tem kraju lahko pripravim fantu varno domačijo." Pogledal je Gyrda — na lepem, razoranem bratovem obrazu se je zrcalila zadrega. Gyrdovi lasje so bili malodane že beli, njegova postava pa je bila še prav tako vitka in okretna kot nekoč. Večkrat se je nemirno presedel — nekaj kamnov se je zvalilo s kupa in se po rebri navzdol zakotalilo v žitno polje.

"Ali bi mi rad ves grušč sprožil na njivo?" ga je z nalašč osornim glasom smeje se vprašal Simon. Gyrd je skočil pokonci, lahak in prožen, ter podal roko bratu, ki je precej težko vstajal.

Ko se je Simon spravil na noge, je za trenotek obdržal bratovo roko v svoji. Nato mu je položil svojo na ramo. Gyrd je storil takisto. Tako sta brata počasi odšla, rahlo se opirajoč drug drugemu na ramo, čez pobočje proti dvoru.

Zvečer sta sedela onkraj dvorišča v Saemundovi izbi — Simon je imel spati pri bratu. Večerno molitev sta že opravila, preden pa sta legla spat, sta hotela še izprazniti več piva.

"Benedictus tu in muliebris —mulieribus—ali še veš?" se je nenadoma zasmejal Simon.

"Oh—koliko sem jih dobil po grbi, preden se je Sira Magnusu posrečilo, da mi je izgnal krive nauke moje babice —." Gyrd se je nasmehnil ob tem spominu. "Roko pa je že imel tako trdo kot sam hudič. Ali se spominjaš, brat, nekoč je sede privzdignil haljo in se začel praskati po mečih—tedaj si mi šepnil na uho, ako bi imel tako grda meča kot Magnus Ketilsson, bi tudi ti postal duhovnik in vedno hodil v dolgi suknji."

Simon se je nasmehnil—iznenada se mu je zazdelo, da vidi bratov deški obraz, ki bo zdaj zdaj počil od zadržanega smeha, z zaripljimi očmi, da se Bog usmili: bila sta takrat še majhna dečka in Sira Magnus je imel trdo roko, kadar je koga premlatil—.

Posebno bistre glave Gyrd ni bil, ko sta bila otroka. In Simon ni imel Gyrda morda zato rad, ker je bil zdaj pameten mož. Toda Simonu je postajalo toplo okoli srca od prijazni in hvaležnosti do brata, ko je tako sedel pred njim—za sleherni dan njunega skoraj že 40-letnega bratovstva, kajti Gyrd je bil najzvestejša, najzanesljivejša duša na svetu.

Da se je poravnal z bratom Gyrdom, je Simon tako občutil, kot bi vsaj z eno nogo stopil na trdna tla. Saj je bilo doslej njegovo življenje že dolgo časa neznansko narobe in zmedeno.

Kar toplo ga je prešinilo, kadar je pomislil na Gyrda, ki je prišel k njemu, da bi popravil, kar je sam zagrešil, ko je govoril zi in z ostrimi besedami odšel z bratovega dvora. Srce mu je prekipevalo od hvaležnosti, bil je več hvale dolžan Gyrd.

(Dalje prihodnjič.)

—o—

RAZPIS SLUŽBE

Razpisana je služba oskrbnika za dom Zapadnih Slovencev. Zglasite se pri tajniku Doma na 6818 Denison Ave. Delničarji imajo prednost.

American Legion Cl

LETNI SVETOVNI

šampijon

RODE

z

GENE AUTR

osebno

10 večerov in dve nedelj

od 18. do 27. apri

CENA VSTOPNICAM:

75¢ $1.15, $1.65, $1

ARENA

WISHING YOU ALL A

HAPPY EASTER

THE ARROW RULING & BINDING COMPANY

LARGEST PAPER RULING HOUSE IN CLEVELAND

118 St. Clair Avenue

NAZNANILO IN ZAHVALA

V globoki žalosti naznanjamo vsem sorodnikom, prijateljem in znancem prebridko vest, da je nemila smrt zahtevala življenje in je za vedno zaspal naš preljubljeni in nikdar pozabljeni soprog in oče

Joseph Schiltz

ki je previden s svetimi zakramenti dne 11. marca 1941 po dolgi bolezni v bolnišnici izdihnil svojo blago dušo in zatisnil svoje trudne oči, v starosti 71 let. Doma je bil iz Nemške vasi pri Ribnici. Po opravljeni zadušnici v cerkvi sv. Vida smo ga položili k večnemu počitku dne 14. marca, 1941 na Calvary pokopališče.

V dolžnost si štejemo, da se tem potom prisrčno zahvalimo monsignor Rt. Rev. B. J. Ponikvarju za spremstvo iz Frank Zakrajšek pogrebne kapele v cerkev in na pokopališče, za opravljeno sveto mašo in cerkvene pogrebne obrede in za ganljiv tolažilni govor v cerkvi.

Iskreno se želimo zahvaliti vsem, ki so ga obiskovali v bolezni, nam bili v tolažbo in pomoč na en način ali drugi v teh žalostnih in težkih dnevih.

Enako tudi lepa hvala vsem, ki so ga prišli pokropit, vsem, ki so čuli in molili ob krsti, se udeležili svete maše ter ga spremili k večnemu počitku.

Prisrčno se želimo zahvaliti vsem, ki so v blag spomin pokojnemu okrasili krsto s krasnimi venci in cvetjem: Družina Hrovat, družina Somrak, Bruss Rasicer: Družina Hrovat, družina Somrak, Bruss Radio, Mr. in Mrs. Louis Oblak, družina Maver, Mr. in Mrs. Emil Bukovec, družina Smerkar, družina Laurich, Mrs. Earl Foster and Marguerite, Richman Coal Shop No. 3, Cleveland Saw Employees, Rose Buch in John Znidarsic, družina Ursic iz Pueblo, Colo., Mrs. Mary Skiljan, Boys from E. 58th St., društvo sv. Vida, št. 25 KSKJ.

Naša prisrčna zahvala naj velja tudi vsem, ki so darovali za svete maše za mirni pokoj blage duše, kakor tudi vsem, ki so dali svoje avtomobile brezplačno pri pogrebu. Enako tudi iskrena hvala vsem, ki so poslali sožalna pisma, karte ali telegrame.

Iskreno zahvalo želimo izreči članom društva sv. Vida, št. 25 KSKJ za udeležbo pri pogrebu, posebno pa članom ,ki so nosili krsto ter ga spremili in položili k večnemu počitku. Ravno tako tudi uradnikom, ki so vse točno uredili za hitro izplačilo posmrtnine.

Lepo se želimo zahvaliti pogrebnemu zavodu Zakrajšek Funeral Home za prijazno postrežbo in za lepo urejen pogreb.

Predragi in nikdar pozabljeni soprog in oče, ki si se moral za vedno ločiti od nas, močno potrti nad Tvojo veliko izgubo pošiljamo molitve k Bogu, da naj Ti bo dober plačnik in naj Ti sedaj podeli večni mir v zasluženem počitku in večna luč naj Ti sveti.

Žalujoči ostali:

ELIZABETH SCHILTZ, soproga.
JOSEPH, FRANK, WILLIAM in BERNARD, sinovi.
ALICE, poročena SOMRAK; ELIZABETH, poročena FOSTER, hčeri, in številno drugih sorodnikov.

Cleveland, O., 11. aprila, 1941.

Mi dajemo Eagle znamke

The May Company's

Fashion Basement

IZBRANA MODA ZA VELIKONOČ

Velika izbera

LEPIH NOVIH VZORCEV

VELIKONOČNIH SUKENJ

- Smart Twills
- Soft Fleeces
- Gay Tweeds

13.94

Boste gotovo našli vzorec, ki ste ga nemeravali kupiti . . . v naši veliki izberi lepih velikonočnih sukenj! "Fitted styles, box coats, military models, polo-types." V lepih svetlih barvah . . . kakor tudi v črni in modri. Mere 12 do 20, 38 to 46 in 35 do 47 za dekleta in ženske.

Nove

Velikonočne "Suits" ali suknje

"Box, military, fitted and polo-type" suknje! Tudi "moški kroj" ali "dressmaker suits." Najnovejše blago in barve! Mere za suknje 12 do 20, 38 do 46, 35 do 47. Mere za suits 12 do 20.

9.88

The May Co. Basement

THE MAY CO'S BASEMENT