- ZANIMIVA PRIMERJAVA – PRVAKI IN PORAZI – str. 3
- SMUČARSKI CIRKUS SILI ČEZ OCEAN – str. 4
- OGREVANJE – str. 5
- ZAKAJ SO NAS BOLGARI PREMAGALI – str. 6
- PRVI KOLOKVIJ PRED SVETOVNIM PRVENSTVOM – str. 2
- IZREDEN USPEH JEMCA – str. 7
- ZA ZDAJ V VODSTVU GRMOŠČICA – str. 7
- NAJVIŠJI NASLOV ZA ŠVEDE – str. 7

LIST ZA TELESNO KULTURO

POLET

Ljubljana – nedelja, 18. marca 1962 – Cena 30 din – Leto XVII

Izdaja tiskovni svet »Poleta« — ureja uredniški odbor — Glavni urednik Franček Mirtič — Odgovorni urednik Vlado Žlajpah — Rokopisov ne vračamo — Tisk tiskarne »Ljudska pravica« v Ljubljani — Uredništvo in uprava v Ljubljani, Cankarjeva 4 (pasaža Nebotičnika) — Poštni predal 377 — Čekovni račun uprave 600-11-3-876 — Telefoni: Uredništvo 20-840 (ob nedeljah 20-172, 29-173). Uprava 21-281 — Letna naročnina 1600 din, polletna 800 din.

TRADICIONALNE MEDNARODNE TEKME NA NORVEŠKEM V HOLMENKOLENU

Jemc na 20. mestu

Na startu 82 skakalcev iz 11 držav – Odlični Japonci – Nad 100.000 gledalcev – Najboljši Norvežan Engan, svetovni prvak iz Zakopanov – Zajc na 32., Pečar na 35. mestu

HOLMENKOLEN, 18. — (Po telefonu). — Ves pretekli teden so bile v znanem norveškem zimsko-športnem središču Holmenkolenu velike tradicionalne smučarske tekme v tekih, štafetah in skokih. Danes so bile na 80-metrski skakalnici zaključne tekme v samostojnih skokih. Ob lepem vremenu se je zbralo ob skakalnici nad 100.000 gledalcev, ki so bili navdušeni nad lepimi skoki in daljavami 82 tekmovalcev iz Finske, Norveške, Švice, Avstrije, Jugoslavije, Zahodne Nemčije, Francije, ZDA, SZ, Japonske, Švedske in NDR.

Strogi sodniki so od treh skokov ocenili dva najboljša. Po prvi seriji skokov je bil na prvem mestu Egger, ki je zbral 117 točk. Jemc je bil na enajstem mestu s 105,5 točke in skokom 73 metrov. Zajc je obtičal na 14. mestu s 105,2 točke in skokom 74 m. Pečar je zamudil odriv in je bil nekoliko slabši. Jemc je imel edinstveno priložnost, da se ponovno izkaže in da doseže podoben uspeh kot lani. Toda imel je smolo. Pri drugem skoku z daljino 73,5 m je padel. Ta skok je bil od vseh treh tudi najlepši in verjetno bi se na koncu uvrstil med desetim in petnajstim mestom. Zajc je bil v drugi seriji skokov krajši, saj je obstal pri 69,5 m. S tem je tudi zapravil veliko lepši plasma. Pečar je za svoj drugi skok 71,5 m nabral 101 točko.

NADALJEVANJE NA 8. STR.

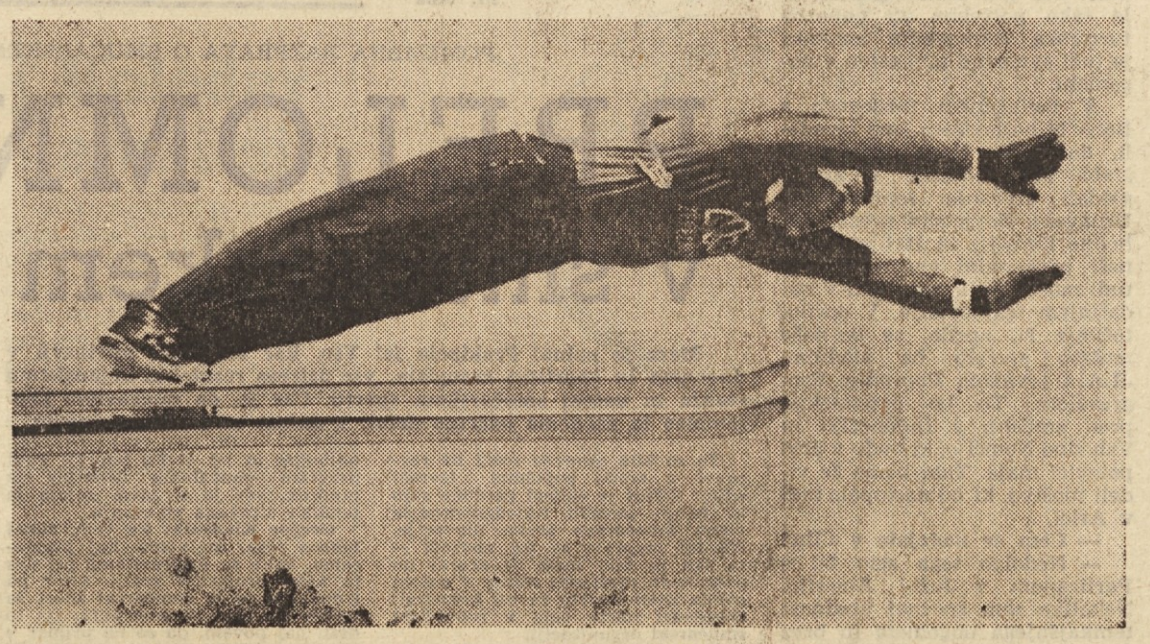

Kobylanski spet pri nas

Prve dni aprila bo prišel k nam znani poljski trener Kobylanski. Le-ta je je bil pri nas že pred meseci, kot vodja poljske reprezentance v Planici.

Trener Kobylanski, ki velja na Poljskem za enega najboljših pedagogov za smučarske teke, bo ostal pri nas 14 dni in bo vodil trening s trenerji in kvalitetnimi tekmovalci, predvsem mladinci. Tečaj bo na Pokljuki ali pa na Velem polju.

Mimo tečaja bo imel trener Kobylanski še več strokovnih predavanj, pokazal pa bo tudi nekaj filmov.

Kaže, da bodo lahko naši smučarji tekači pozimi odpotovali na Poljsko in si tam nabrali potrebnih izkušenj. V zamenjavo pa bodo k nam prišli poljski športniki poleti. Ta predlog je prav gotovo vsega upoštevanja vreden in ga bo treba čimprej uresničiti.

MAT

Šah je igra figuric, ki se sprehajajo po 64 poljih. Včasih je bila to igra peščice izbrancev, zato so jo kratko malo krstili za kraljevo igro. Toda to je bila nekoč, danes pa je drugače.

Mat je beseda, ki v šahovski igri pomeni vse. Nasprotnik se namreč ne more več ganiti in zato je igra končana. Seveda pa je več načinov matiranja, čeprav je učinek vselej isti...

Naš velemojster Gligorić je bil na medconskem turnirju v Stockholmu matiran. Zmanjkalo mu je le pol točke in polom je bil tu (polom je v zadnjem času standardna beseda za nastope naših reprezentantov). Odločalo je torej le pol točke ali drugače povedano, poraz manj in remi več. Spet udarec več, čeprav poloma nismo pričakovali.

Šah, mat, kdo bi razumel to igro?

Naš velemojster, ki ga ceni ves šahovski svet se je zaman znojil in zaman analiziral izgubljene poteze do pozne nočne ure. Mat je bil neizbežen!

In to zaradi pol točke...

Ta neuspeh je prizadel Gligorića in nas vse. Vprašujemo se, če je v enaki meri prizadel tudi Šahovsko zvezo Jugoslavije? Moral bi jo, ker je pravzaprav matirana ona. Jugoslavija je ostala brez svojega predstavnika na turnirju kandidatov v Curaçau, čeprav so našega velemojstra »potolažili«, da bo rezerva...

Mat...!

Mar tega uničujočega pojma v šahovski igri ni razumela Šahovska zveza Jugoslavije, ko sta Bertok in Gligorić potovala v Stockholm? Bertok je bil slab pomočnik našemu velemojstru, čeprav, oprostite, mu ni kaj očitati. Kar je znal, to je pokazal. Če pa je šah igra, ko velemojstri vidijo naprej več kot mednarodni ali običajni mojstri, potem bi morala Šahovska zveza Jugoslavije, ki vodi svoje članstvo od velemojstrskih naslovov pa do nižje kategornikov, premisliti vsaj toliko kot Bertok, ki je na začetku turnirja remiziral z našim velemojstrom Gligorićem, ki mu je na koncu zmanjkalo pol točke...

Šah, mat, je zapletena igra! Mar ne?

Gligorić pa zaradi pol točke ne bo mogel nastopiti na turnirju v Curaçau...

MARJAN LIPAR

I. ZVEZNA LIGA

Še vedno dve točki prednosti Partizana

V XV. kolu tekmovanja I. zvezne lige so bile najbolj zanimive tekme v Beogradu in Splitu. Seveda gre za srečanja starih rivalov Crvene zvezde in Vojvodine ter Hajduka in Dinama. Z zmago 2:0 je Crvena zvezda obdržala drugo mesto na lestvici in precej zmanjšala možnosti Vojvodine, da bi posegla v borbo za vrh. Tudi v Splitu se je tekma starih nasprotnikov Hajduka in Dinama končala z zmago domačih in tako se je Hajduk spet povrnil med najboljše v letošnjem tekmovanju za državno prvenstvo v nogometu. Partizan, kateremu so mnogi napovedali poraz na Reki, je zaigral dobro in s prepričljivim rezultatom premagal Rijeko ter s tem dokazal, da ne misli izpustiti iz rok svojega prvega mesta na lestvici. O tekmah smo prejeli tale poročila:

BORAC : SARAJEVO 1:3 (0:1)

Banja Luka, 18. marca. — Borac je danes na svojem igrišču izgubil važno srečanje proti Sarajevu z 1:3.

Borac: **Kolak, Krivokuća, Kasumović, Vudja, Švraka, Spasojević (Alfirević), Vezmar, Tomljenović, Zelenika, Janković, Klobučar.**

Sarajevo: **Bilić, Crnogorac, Vujović, Biogradlić, Mijušković, Markušević, Blažević (Ijačić), Ferhatović, Šehović, Arslanagić.**

Strelci: **Ferhatović v 24., Janković v 49., Šehović v 51. in Arslanagić v 84. minuti.**

Gledalcev 6000, sodnik Tešanić (Varaždin).

Z zmago Sarajeva nad Borcem so se zelo zmanjšale možnosti Borca, da bi ostal v družbi najboljših nogometnih moštev v Jugoslaviji. Zmaga Sarajeva je popolnoma zaslužena, saj so gostje pokazali mnogo več nogometne veščine.

PARTIZAN : RIJEKA 3:1 (1:1)

Reka, 18. marca. — Zmaga Partizana na Reki je bila popolnoma zaslužena, gole pa so dosegli Galić v 11., Kovačević v 69., Čebinac v 74. za Partizan in Medle v 5. min. za Rijeko. Gledalcev je bilo 15.000, sodil pa je Cahun iz Duge Rese.

Partizan: **Soškić, Jusufi, Sombolac, Vukelić, Jovanović, Vasović, Čebinac, Kovačević, Ognjanović (Slišković), Galić, Vislavski.**

Rijeka: **Stojanović (Jantoljak), Vranković, Mihovilović, Radaković, Brnčić, Dunai, Lukarić, Valent, Veselica, Naumović (Zadel), Medle.**

NADALJEVANJE NA 8. STR.

II. ZVEZNA LIGA

Tudi ena točka iz Karlovca je uspeh

V II. zvezni ligi je bila za nas seveda najbolj zanimiva tekma Maribora v Karlovcu in izid je prav gotovo zadovoljil ljubitelje mariborskega nogometa. Ena točka iz Karlovca je gotovo uspeh, ki ga ne gre podcenjevati. Zanimiva je tudi vest iz Tuzle, od koder poročajo, da je sodnik Vlajić iz Beograda prekinil tekmo med Slobodo iz Tuzle in Splitom že v 35. minuti. Sodnik namreč poroča, da je zahteval, da igralec Splita Pleško zapusti igrišče, česar pa le-ta ni hotel storiti. Pleško je v trenutku, ko ni imel žoge, startal na Anovića in rezultat tega je bila seveda že omenjena odločitev sodnika.

Rezultati — zahodna skupina: Varteks : Proleter 0:0, Lokomotiva : Šibenik

NADALJEVANJE NA 8. STR.

Mednarodne vesti

Carigrad — V III. kolu tekmovanja za pokal evropskih prvakov v košarki, je moška ekipa Dinama iz Tiflisa premagala turško moštvo Darusafaka z rezultatom 80:67 (40:34).

Praga — V četrtfinalni tekmi za pokal evropskih prvakov za ženske je Slovan premagal Augsburg (Zah. Nemčija) s 86:33 (47:16).

Cleveland — Finski atlet Risto Ankio, ki je na gostovanju v ZDA, je dosegel odličen rezultat v skoku s palico — 4,76. Ta rezultat je za 6 cm boljši od uradnega evropskega rekorda, vendar je bil dosežen v dvorani in ne more biti priznan kot rekord. Vendar bo v ZDA registriran kot rekord tradicionalnega tekmovanja v Clevelandu. Prejšnji rekord je imel Bragg z rezultatom 4,69.

London — Trije atleti so bili osrednje osebnosti na mednarodnem atletskem tekmovanju v dvorani Wembly v Londonu. Okrog 7000 gledalcev je z največjim navdušenjem pozdravilo mladega ameriškega metalca krogle Garyja Gubnerja potem ko je le-ta zmagal nad evropskim prvakom Rowejem. Gubner je dosegel rezultat 19 53, Rowe pa le 18,65. V skoku v daljino je Finec Jorma Valkama s 7,41 m zanesljivo zmagal, v skoku s palico pa je zmagal finski tekmovalec Penti Nikula z rezultatom 4,57. Od britanskih atletov pa je bil od gledalcev nagrajen le veteran Ibbotson, ki je pretekel dve milji v času 8:57.0.

MEDNARODNI TENIŠKI TURNIR V ALEKSANDRIJI

Fraser je klonil

Kairo, 18. marca. V polfinalu mednarodnega teniškega turnirja v Aleksandriji je jugoslovanski prvak Bora Jovanović premagal bivšega wimbledonskega prvaka Fraserja z rezultatom 6:1, 6:3, 6:4. V finalu bo Jovanovićev nasprotnik Sved Lundquist, ki je v polfinalu premagal Avstralca Stolla 6:2, 6:2, 6:3.

Polfinale mednarodnega teniškega turnirja v Aleksandriji je prineslo največje presenečenje in predstavlja pravi teniški triumf Evrope nad Avstralijo. Finalista sta postala Jugoslovan Bora Jovanovič, ki je premagal enega najboljših amaterjev na svetu in wimbledonskega zmagovalca ter Sved Lundquist, ki je sicer ne tako prepričljivo odpravil drugega avstralskega igralca Stolla.

Pred polnimi tribunami na stadionu Sporting kluba v Aleksandriji je Bora Jovanović pokazal v srečanju s Fraserjem moderen tenis in svojemu nasprotniku ni dovolil, da bi ga oviral pri njegovem podvigu. Z zelo zanesljivimi in ostrimi servisi, ki so mu šli dobro od rok ter z odlično igro v mreži je Jovanović že v prvem nizu tako rekoč odpravil Fraserja in mu prepustil le en gem. V drugem nizu je bila borba ostrejša, vendar je Jovanović kljub temu uspel zmagati. Napori Fraserja, da bi v tretjem nizu prevzel pobudo v svoje roke, niso uspeli. Jovanović je zmagal tudi v tretjem nizu in tako dosegel eno največjih zmag v svoji teniški karieri.

Po porazu Fraserja pa se je »črni« dan za Avstralce nadaljeval. Sved Lundquist, ki je na desetem mestu na svetovni jakostni lestvici najboljših teniških igralcev amaterjev, se je oddolžil za nedavni poraz, ki mu ga je zadal Stolle na turnirju v Kairu.

V polfinalu tekmovanja moških dvojic sta Avstralca Stolle in Jacques premagala Jugoslovana Jovanovića in Pilića 6:2, 12:10. V drugem polfinalu pa sta Niele in John Fraser premagala dvojico Lundquist-Merlo 6:4, 6:1.

PRVENSTVO SLOVENIJE V DVIGANJU UTEŽI

NAJBOLJŠA DEČMAN IN PODOBNIK

Ljubljana, 18. marca — Včeraj zvečer in danes dopoldan je bilo v Domu železničarjev v Ljubljani prvenstvo Slovenije v dviganju uteži za posameznike. V soboto so tekmovali v bantam, perolahki, lahki in srednji kategoriji, danes pa v lahkotežki, srednjetežki in težki kategoriji.

Maloštevilnim gledalcem so se predstavili tekmovalci iz vse Slovenije. Poleg tekmovalcev težkoatletskega kluba Ljubljane

NADALJEVANJE NA 7. STR.

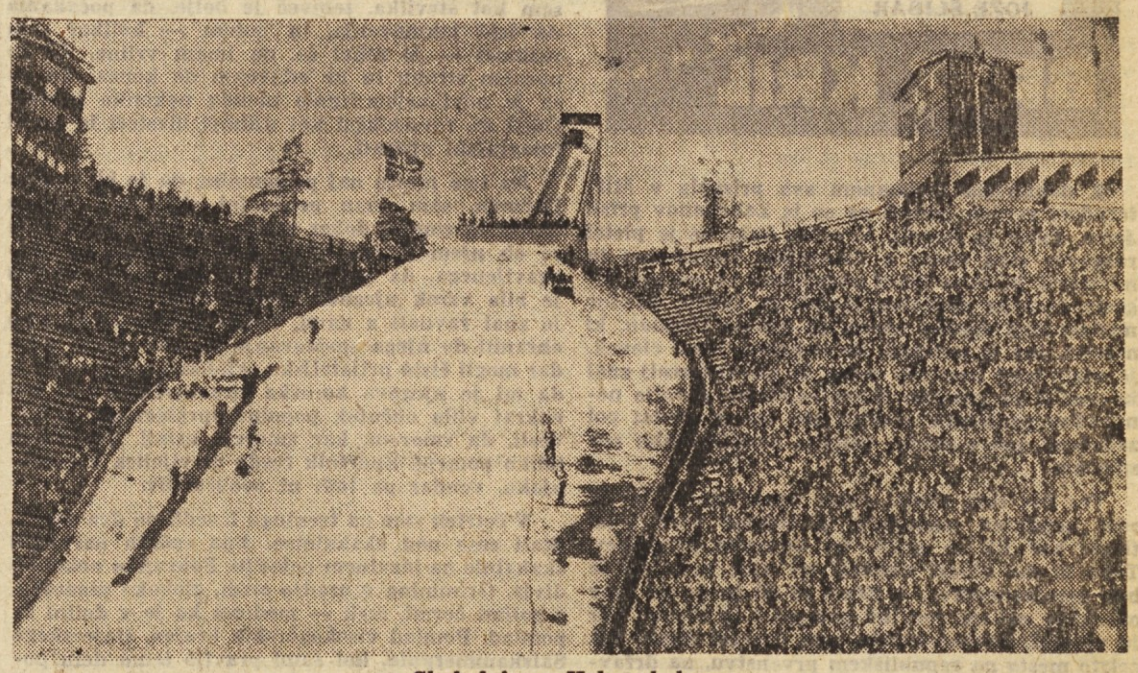

Skakalnica v Holmenkolenu

PRVI KOLOKVIJ pred svetovnim prvenstvom

Dve državni reprezentanci v sredo, 21. marca, proti najboljšim zagrebškim nogometašem

Komisija za sestavo in pripravo reprezentance — Lovrić, Mihajlović in Ruševljanin, se je odločila, da bo v sredo 21. marca v Zagrebu prva preizkušnja kandidatov za svetovno prvenstvo v Čilu. Dve najboljši ekipi jugoslovanskih nogometašev bosta na Maksimiru igrali proti izbranima moštvoma zagrebške cone in ligašev. To bo po azijski turneji prvi sestanek nogometašev, ki nas bodo zastopali v Čilu. Sicer pa so se vse priprave kandidatov do sedaj odvijale v klubih in kaže, da se bo ta način obdržal tudi še naprej.

»Belo« moštvo bo nastopilo v postavi: **Soškić, Durković, Jusufi, Radaković, Nikolić, Popović, Čebinac, Jerković Šekularac, Galić in Bego.**

»Modro« moštvo pa bodo sestavljali tile nogometaši: **Stojanović, Folić, Svinjarević, Kozlina, Jovanović, Perušić, Stipić, Anković, Mujić, Bečejac, Melić.**

Rezerve: **Krivokuća, Radović, Miličević, Vujović, Dacevski, Vasović, Marković, Lukarić, Lamza in Dončevski.**

Pred to revijo kandidatov za svetovno prvenstvo smo zaprosili za razgovor Bobo Mihajloviča, tehničnega vodjo jugoslovanske reprezentance.

— Vse priprave se odvijajo po naprej določenem načrtu. Nekateri sicer trdijo, da se naša reprezentanca ne pripravlja dovolj resno, mi v tehničnem štabu pa smo kljub temu s pripravami zelo zadovoljni. Imamo tesne stike z vsemi ligaškimi klubi, vsak teden prejemamo poročila kako kandidati trenirajo in kakšen je način njihovega privatnega življenja. Poleg tega imamo na razpolago tudi stalna poročila nevtralnih strokovnjakov z vseh prvenstvenih tekem, pa še pismena poročila trenerjev vseh kandidatov. Tako neprekinjeno spremljamo delo in formo tistih, ki bodo sodelovali na VII. svetovnem nogometnem prvenstvu.

V Nogometni zvezi Jugoslavije nismo niti enkrat pomišljali ali bi državno prvenstvo nadaljevali ali ne. Mislimo namreč, da samo kvalitetno tekmovanje lahko vzgaja vrhunske igralce in tudi sodimo, da so tste države, ki so zaradi priprav reprezentance odpovedale nadaljnja prvenstvena tekmovanja, ravnale napak. Pravljice o preotrujenosti igralcev znanstveno niso dokazane. Vemo za eno samo resnico: Če ta ali oni nogometaš živi športni način življenja, potem je vse v redu. Upajmo, da se jugoslovanski reprezentanti dovolj zavedajo svoje odgovornosti, in da so že ali pa še bodo, iz svojega privatnega življenja izključili vse tisto, kar jim odvzema moč, ki je tako potrebna za naporna turnirska tekmovanja kakršno je tudi svetovno prvenstvo v nogometu.

V nadaljnjem razgovoru z Bobo Mihajlovičem smo izvedeli, da bodo člani tehničnega štaba reprezentance v aprilu gledali srečanja reprezentanc Urugvaja, Sovjetske zveze. Zahodne Nemčije in Italije. To so naši neposredni nasprotniki in tudi morebitni nasprotniki v nadaljnjem tekmovanju. V aprilu, točneje 11. aprila, se bo naše moštvo srečalo na stadionu JLA s prvakom Romunije Progresulom. To bo preizkušnja pred srečanji z Indonezijo in Vzhodno Nemčijo, ki bodo v prvi polovici maja. Tam bomo že videli moštvo, ki bo nastopalo tudi v Arici.

— Česa se nadejate v Čilu?

— Nedolgo tega sem bil s Partizanom v Južni Ameriki. Nekoliko sem spoznal vrednost temkajšnjega nogometa in brez dvoma drži, da ima tudi evropski nogomet v Čilu svojo veliko priložnost. To potrjujejo tudi strokovnjaki iz Crvene zvezde, ki so bili prav tako v Južni Ameriki. Evropski nogomet temelji na boljši fizični kondiciji, boljši kolektivni igri ter tudi boljši taktiki in psihični pripravljenosti. Južnoameričani pa nas seveda prekašajo v individualni tehniki, hitrosti in gibčnosti — v teh elementih so za nas nedosegljivi.

Za našo reprezentanco sem prepričan, da se bo uvrstila v četrtfinale, kar pomeni, da bomo ponovili uspeh iz Švice in Švedske. Kako bo šlo naprej, to je zelo težko reči. V vsakem primeru moramo računati s tem, da naši nogometaši nimajo nikakršnih kompleksov in da gredo vedno bolj v smeri modernega nogometa. Prav v tem vidim zagotovilo za dober start v Čilu.

M. Kos

ZAKLJUČNI DEL TEKMOVANJA ZA EVROPSKI POKAL PRVAKOV

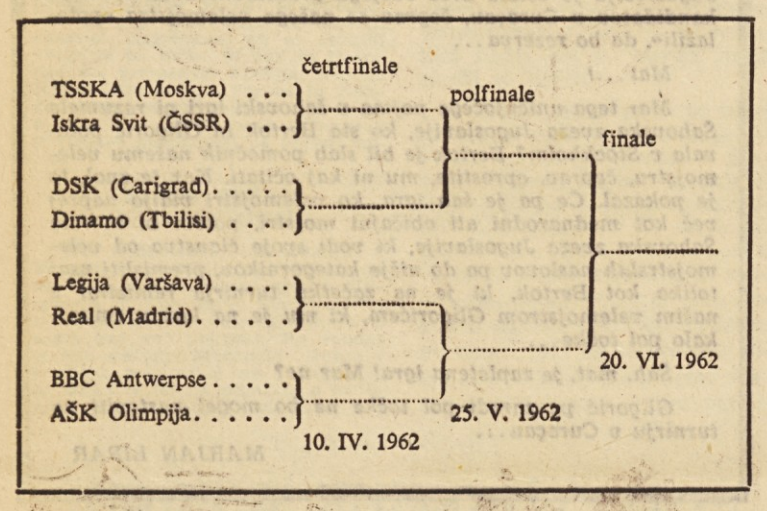

TOVARNA PISALNIH STROJEV • LJUBLJANA

POMEMBNA RAZPRAVA O SMUČARSKEM ŠPORTU

PRELOMNICA v smučarskem športu

Mera je polna! Prekipelo je! Vse, kar so pisali novinarji v dnevnem in športiem časopisju, vse ustreza resnici in dejanskemu stanju in našem smučarskem športu. Čas je, da napravimo prelomnico in začnemo načrtno delati v našem smučarskem športu.

To so bile osnovne misli na razpravi v sredo popoldne. Izvršni odbor ZTKS je sklical posebno sejo in nanjo povabil najodgovornejše člane Smučarske zveze Slovenije. Na tej razpravi so vsi navzoči — in teh ni bilo malo — skoraj do potankosti razčlenili stanje v našem smučarskem športu in vsi kritizirali dosedanji način dela v republiški smučarski organizaciji.

V uvodnih besedah predsednika ZTKS tov. Zemljariča smo slišali, da je stanje v našem smučarskem športu izredno kritično in da so rezultati v Zakopanih nič drugega, kot logična posledica tega stanja. Po njegovih uvodnih besedah je sledila več kot triurna razprava, ki je ponovno pokazala, da naše smučanje že daljšo dobo hira. Vzrokov za to hiranje je več in težko je v enem samem sestavku sešteti vse tiste slabosti, ki so naše smučanje pripeljali v slepo ulico, od koder je težko najti pot navzgor. Je pa nekaj ključnih vzrokov, ki jih poznamo že več let nazaj in ki smo jih žal iz leta v leto samo ponavljali, ali pa ugotavljali na papirju, da po stari, stihijski poti ne bomo prišli nikamor naprej. Sestanek v sredo popoldne je še enkrat razbistril naše poglede na celotno smučarsko problematiko in spet odločno začrtal ločnico med dobrim in slabim.

Svetovno prvenstvo v Zakopanih je prožilo val jeze, ogorčenja in spoznanje, da je naš tekmovalni smučarski šport na zelo slabi smučini. Vse to, kar smo v »Poletu« ugotovili, vse to so ponovno ugotovili na tej razpravi v sredo popoldne. Ne bomo ponavljali vsega tistega, kar nam je že znano. Da pa bomo bolj konkretni, objavljamo izjave posameznikov.

Maks Završnik: Kvaliteta nenehno pada. Priprave naših tekmovalcev so prav takšne kot pred 20 leti. Tekmovanj je vedno manj, naši reprezentanti pa v mednarodni areni vedno manj veljajo. Smučarska zveza svoje naloge ni opravila tako, kot bi morala, zato sem mnenja, da se člani zveze razidemo.

Bojan Hrovatin: Partizan Slovenije je v celoti izpolnil nalogo pri razvoju množičnega smučanja. Organiziral je več kot 100 smučarskih prireditev, strokovnjaki, člani Smučarske zveze, pa bi morali izbrati najboljše in jih voditi naprej. Tudi program smučarskih učiteljev je preozek, saj je v njem zajeta le tehnika alpskega smučanja.

Gregor Klančnik: Ne vem, zakaj takšna jeza, ko vemo, kaj premoremo, kako se pripravljamo pri nas in kako drugod v svetu. Sicer pa trdim, da je za smučarski šport še vedno premalo razumevanja. Da to drži, naj povem, da so na primer v Mariboru na okraju odobrili proračun v znesku deset milijonov din za enega nogometnih klubov in le pol milijona za okrajno smučarsko zvezo!

Adam Grünfeld: Več vzrokov je za takšno stanje. Med drugim tudi ta, da so doslej na Smučarski zvezi odrivali mlajše. Opravil sem sodniški izpit in z menoj še mnogi drugi, vendar niti jaz, niti drugi — mlajši, nismo sodelovali na prireditvah kot sodniki. Zdi se mi, da kljub slabim pogojem nismo izkoristili tudi tistega, kar imamo na razpolago.

Leopold Krese: Zakopani so samo rezultat naših razmer v tej panogi. Brez osebne prizadetosti, resno in odločno, preglejmo naše vrste in priznajmo napake. Že večkrat sem slišal in tudi vem, da so osebne razprtije med člani SZS vzrok slabim rezultatom. Zdaj je pred nami Planica in če ne bomo takoj ukrepali tako, kot je treba, in zagotovili uspeh, je bolje, da že danes odpovemo prireditev na velikanki.

Dr. Danilo Dougan: V smučarski organizaciji so nedvomno večje težave kot na drugih strokovnih zvezah. Zakaj, je odveč govoriti. O teh težavah smo sproti poročali tudi republiški zvezi za telesno kulturo. Ne bom našteval vseh vzrokov za takšno stanje. Vedeti moramo, kar je najvažnejše, na je delo v društvih zelo težko, ker ni potrebnih gmotnih sredstev. Snežne razmere pa so tako slabe, da še tam zavirajo smučarsko dejavnost, kjer je bilo včasih zelo živo. Mnenja sem, da preveč dramatiziramo dogodke iz Zakopanov, ker ne pomislimo na vse objektivne težave, ki jih je v smučarskem športu več kot v drugih panogah.

Franček Mirtič: Morda smo le pred končnim obračunom in pred novim obdobjem v razvoju smučarskega športa. Ne gre za prah, ki je nastal po Zakopanih, tu gre za kaj več. Priznajmo, da je stihija spremljevalka naših športnih panog in tudi smučanja. Vse preveč omenjamo gmotna sredstva, češ da so le-ta vzrok slabih rezultatov. Toda o politiki dela v posameznih zvezah pa tako redko kdaj razpravljamo.

Prof. Marjan Žagar: Osebne razprtije so v republiški zvezi iz leta v leto večje. Te se že prenašajo na tekmovalce. Vsako leto so hudi prepiri o tem, kdo bo šel kot vodja v inozemstvo. Razen tega so tudi različna strokovna naziranja, ki spet le hromijo enotnost republiške zveze. Če je stanje takšno, potem so rezultati iz Zakopanov samo posledica takšnih odnosov.

Za zaključek je povzel besedo predsednik ZTKS tov. Zemljarič, ki je ponovno ugotovil kritično stanje v Smučarski zvezi in pozval predstavnike republiške zveze, da čimprej skličejo skupščino, kjer naj bo osnova osrednjega poročila vse to, kar smo slišali na tej razpravi in kar je bilo objavljeno v časopisju po Zakopanih. Smučarska organizacija mora namreč imeti v bodoče jasne smernice dela, osnovna orientacija pa sta samo klub in društvo, kamor naj se vključi čimveč mladih, delavoljnih funkcionarjev.

LJUBLJANSKA NOGOMETNA PODZVEZA

V nedeljo so pričeli nogometaši Ljubljanske podzveze s spomladanskim delom prvenstva. Doseženi so bili naslednji rezultati: člani: Kočevje : Sava 3:2, Slavija : Svoboda (Kis) 8:0, Grafičar : Litija 3:0, Kamnik : Svoboda (Dpl) 1:0, Rudar : Bratstvo 1:5, Proletarec : P. Mengeš 6:0.

Grafičar	12	10	0	2	33:10	20
Proletarec	12	10	0	2	33:14	20
Slavija	11	7	2	2	33:17	16
TVD Mengeš	12	7	0	5	33:32	14
Svoboda Dupl.	12	6	1	5	21:19	13
Svoboda Kis.	12	4	4	4	24:23	12
Bratstvo	12	5	1	6	39:25	11
Rudar	12	4	2	6	19:24	10
Litija	12	4	0	8	17:35	8
Kamnik	12	3	2	7	26:36	8
Sava	12	2	1	9	23:35	5
Kočevje	11	2	1	8	10:39	5

Mladinci: Kočevje : Sava 4:0, Slavija : Svoboda (Kis) 6:0, Grafičar : Litija 3:0 p. f. Kamnik : Svoboda (Dpl) 1:4, Rudar : Bratstvo 6:1, Proletarec : P. Mengeš 6:0. Vrstni red pa je naslednji: Grafičar 23, Proletarec 20, Rudar 19, Kočevje 16, Sava 16 itd.

SVETOVNO PRVENSTVO V UMETNEM DRSANJU

Takšnega plesa še ni bilo

PRAGA, 18. marca. — Prejšnji teden je bilo glavno mesto ČSSR prizorišče letošnjega svetovnega prvenstva v umetnem drsanju. Ledeni stadion je bil ves čas prepoln ljubiteljev te zimskošportne panoge, ki se je v zadnjem času razvila do takšnih meja, kakršnih si pred leti ne bi mogel nihče niti zamisliti.

Da ne bi preveč dolgovezno opisovali to izredno prvenstvo, se za nekaj trenutkov ustavimo pri letošnjem svetovnem prvaku med člani posamezno. Vse, kar je pokazal Kanadčan Jackson, je bilo izredno dovršeno kratkomalo fantastično. Bivši svetovni prvak Buton, ki je bil komentator letošnjega svetovnega prvenstva, je takoj po končanem izvajanju Jacksona izjavil: **»Vse, kar je pokazal letošnji svetovni prvak, je fenomenalno, skratka, nedosegljivo.«** Jackson se je izkazal s skoki, preskoki, eleganco, z najtežjimi prvinami na ledu in v zraku, tako da je gledalcem večkrat zastal dih. Ob koncu njegovega izvajanja so ga nagradili z navdušenim aplavzom. Zanimivo je, da so ga vsi sodniki ocenili z najvišjo oceno šest, razen Kanadčana, ki mu je dal oceno 5,8. Na drugo mesto se je uvrstil Čehoslovak Divin, na tretje pa Francoz Calmat, ki je pred tednom osvojil naslov svetovnega študentskega prvaka v Villarsu.

Lep uspeh sta dosegla Kanadčana, brat in sestra **Oto in Marija Jelinek.** V parih sta osvojila zlato medaljo pred sovjetskim parom Belusovo in Protopopovom ter zahodnonemškim parom Göbl-Ningel. Omenimo naj, da je evropski par Marika Kilius in Hansjürgen Bojmler ostal praznih rok.

Enega največjih uspehov na letošnjem prvenstvu pa sta dosegla brat in sestra **Eva in Pavel Romanov** iz ČSSR. Osvojila sta prvo mesto v tekmovanju dvojic v plesu. Po obveznih sestavah sta bila na tretjem mestu, v poljubnih likih pa sta prekosila vse tekmece in prepričljivo zmagala s 318,5 točke. Drugo mesto sta osvojila Francoza Christine in Jean-Paul Guhel s 315,8. Prav toliko točk sta nabrala še Kanadčana Virginia Thompson in William McLachlan. Sodniki pa so prisodili drugo mesto francoskemu paru.

Naslov svetovne prvakinje med članicami pa je osvojila Nizozemka Dijkstra pred Kanadčanko Grünnerjevo in Avstrijko Hetzerjevo.

Z doktorjem Dečmanom sva prispela v Mitterndorf zvečer, ponoči pa so iz Zakopanov prišli Jemc, Zidar in Rogelj. Vem še, kako se je pletel razgovor med nama z doktorjem Dečmanom in novinarji, ki so se takoj pozanimali za novega jugoslovanskega skakalca. Hoteli so vedeti, kakšne mednarodne uspehe imam, in doktor Dečman, ki nemški, jim je pojasnil, da nobenih. Mlad človek, je odgovarjal namesto mene, ki nisem dovolj znal ki sem si ga posebno dobro zapomnil zavoljo nenavadno podjetnih, veselih oči, me je gledal pol začudeno, pol z nekim veselim pomilovalnim posmehom.

Ves čas sem gledal samo vanj, ker se mi je zdel nekakšen posrednik in tolmač vseh ljudi tiska, kar jih je prišlo na kulmsko prireditev. Tako bi me gledal sleherni od njih, morebiti še bolj neprizanesljivo. — Zdelo se mi je, da mi prav on skuša nekam sočutno pomagati iz zagate, ker je vprašal, kakšne uspehe sem dosegel doma. No, četrto mesto na republiškem prvenstvu, na državnem komaj sedmo. Zdaj pa se je mladi človek zdel pol ogorčen, pol je ogledoval mene in nato še doktorja Dečmana, kot da sva si privoščila slabo šalo. A ne z njim, temveč s prireditelji, z veliko skakalnico samo, z vsemi »asi«, ki so že in še bodo skakali na njej. To je menda dobro čutil tudi doktor Dečman, ker je rekel, da nisem prišel sem kot številka, temveč je bolje, da počakamo na izid tekmovanja, in potem — kolikor sem razumel — je rekel še, da imam vrline, da ne poznam strahu in ne odneham do konca. To pa se je novinarjem zdelo menda nekoliko preveč. Odšli so, ravnodušni kot njihovi blesteči in mrzli fotografski aparati.

Na tem mestu naj pripomnim, da je bil doktor Dečman, sam znan predvojni skakalec, odličen trener in zmeraj dober vodja. Ne vem, zakaj sem se ob njem zmeraj čutil tako sproščenega, pripravljenega, da pokažem vse, kar znam. Bržčas je bila vzrok njegova širokosrčnost, način, kako je znal ravnati z nami, toliko mlajšimi, da smo ohranili do njega spoštovanje in smo se mu vendar mogli čisto prijateljsko približati — res mislim, da mi je njegova koroška širokosrčnost več kot enkrat vlila občutek popolne sproščenosti in zavesti, da zmorem, kar zmorejo ostali. To včasih toliko pomeni. Športnik resda ni vijolica v rastlinjaku, vendar pa tudi ni neobčutljiv.

V četrtek smo na treningu izvedli po dva skoka. Stali smo pod skakalnico. Ena redkih naravnih skakalnic na idealnem pobočju. Pokrajina nekoliko divja, Grimming v ozadju strm, globoko zasnežen, z golimi čermi, mrk — medtem ko je v dolini že pomlad. Pomlad visokogorskih krajev, štajerskega Salzkammerguta, kot sami pravijo temu delu pokrajine. Prav blizu skakalnice sem utrgal nekaj svišča. Snega je bilo prav toliko, da so pokrili skakalnico z njim.

Za trenutek me je vendarle stisnilo pri srcu. Ne zavoljo bele velikanke. Moram reči, da se, razen čisto spočetka, skakalnic nisem bal nikoli. So »lažje« in »težje« skakalnice, a celo to je subjektivno. Navadno te voljno nosijo na svojih ramenih. Bolj me je skrbelo, kako se bom izkazal v tekmi z najboljšimi skakalci enajstih držav. Enajst držav, tekmovalcev pa samo šestintrideset — kako strog je moral biti izbor! Poleg nas so bili tam Čehi, Finci, Italijani, vzhodni in zahodni Nemci, Norvežani, Francozi, Poljaki, Švedi, Avstrijci, Švicarji. Ni čudno, da ob začetku treninga nisem dolgo vzdržal pri doskoku. Potegnilo me je na vrh naleta. Stal sem en nalet više od naleta, s katerega so se spuščali, in ravno premišljal, kakšen neki bo moj krst na velikanki. Prav tedaj pa pride povelje, da je nalet treba povečati, in tako sem bil rad ali nerad prvi na vrsti jaz. Kakor elektriziran sem pripel smuči in se spustil. Čutil sem, da letim nekoliko negotovo, a sem srečno pristal pri šestinosemdesetih metrih. No, če ne bo hujšega... Doktor Dečman, ki je kritično opazoval moje pomanjkljivosti, me je opomnil, naj se bolj odločno odženem, pa tudi sicer naj pazim, da let ne bo več tako negotov, tako nemiren. Poslušal sem ga samo napol, ker se mi je mudilo nazaj na nalet. Ko sem se vnovič pognal po naletišču, sem pristal pri 101 metru. Prvikrat sem pustil za seboj stometrsko znamko! Za nekaj trenutkov me je zajelo nepopisno veselje. Tega ne more razumeti nihče, kdor ni sam skakal na smučeh. Sto metrov — to je nekako tako, kot da bi prestal neko težko in nevarno preizkušnjo. Zame je to pomenilo, da se mi ni treba ustaviti pri tem, da imam možnost skakati tudi dalj, da, da se bom navsezadnje mogel uvrstiti med skakalce, ki posegajo po najvišjih mestih. Za začetek na veliki skakalnici nikakor ni slabo! — A kot sem rekel, je to navdušenje trajalo samo nekaj trenutkov. Takoj sem se zavedel, da je to samo moj osebni uspeh, samo in čisto zasebna stvar, ki je na vsem svetu nikomur ni mar. Edino doktor Dečman je bil morda zadovoljen, ker se pri izbiri tekmovalca za Kulm ni zmotil. Sicer pa — neuraden trening, ki ga nihče ni jemal resno, nihče ocenjeval — med tistimi, s katerimi se bom meril, pa bržčas nikogar, ki bi ne bil že kdaj preskočil stometrske znamke! Ampak — led je bil prebit!

Na petek, dva dni pred glavno prireditvijo, je komisija prvikrat ocenjevala skoke. Ni bilo kdovekaj, imel sem dolžine od šestindevetdeset do devetindevetdeset metrov in sem bil sedemnajsti. Naslednji dan mi je uspelo, da sem ponovil skok 101 meter. Ta dan sem bil šestnajsti. To je bilo že veliko, skoraj več kot sem pričakoval. Nekako sem spoznal, da tudi skakalci z zvenečimi imeni ne letijo po zraku tako igraje, kot sem mislil poprej. Videl sem njihove zategnjene obraze, nagubana čela, ustnice, ki so se zdele, kot da se bo zdaj zdaj izvil iz ust krik groze ali presenečenja, ali kdove česa, videl sem, kako tudi med njimi divja boj za vsak meter daljave. Pri tem sem čutil, da še nikakor nisem storil vsega, kar bi mogel. Nekje v meni je bila še zmeraj zaloga energije, ki se še ni sprostila. Takrat sem se tudi zavedel, da je prav to tista velika umetnost pri skakanju, malone tako velika kot slog: znati sprostiti vse svoje sile in zaplavati v prostor.

POLETOVA TRIBUNA — POLETOVA TRIBUNA

ZANIMIVA PRIMERJAVA PRVAKI IN PORAZI

Razmišljanje ad hoc o uspehih posameznikov in razočaranjih, ki sledijo

To je seveda razmišljanje — ki lahko veliko pomeni ali pa tudi nič. Je pa razmišljanje, ki temelji na rezultatih, ki smo jih v zadnjem času dosegli v našem športu. Nihče namreč ne more trditi, da slovenski športniki v zadnjih letih niso dosegli velikih uspehov. Bili so celo taki, da smo bili večkrat presenečeni, celo ostrmeli smo. Takrat smo peli slavo našemu športu in smo kar hitro pozabili na vse nevšečnosti, ki so nas spremljale pred temi dogodki in ki so se pojavile tudi kmalu po velikih uspehih.

Zelo pogosto se namreč dogaja, da so uspehi posameznih športnikov tako veliki, da pri tem pozabimo na neuspehe, ki jih je bilo v zadnjem času gotovo vsaj toliko, če ne morda celo več. Razočaranja so morda večja, kot jih ti neuspehi zaslužijo. Seveda — naši kvalitetni športniki, tisti, ki pobirajo lavorike po evropskih in svetovnih odrih, so nas nekoliko razvadili, nekoliko smo se že navadili medalj, naslovov, evropskih in celo svetovnih prvakov in vsak neuspeh nas prav zato toliko bolj tare. Nobenega dvoma ni, da bi razočaranje naše športne javnosti v primerih takih neuspehov ne bilo tolikšno, če bi prav zaradi nekaterih posameznikov vedno znova ne upali, da bo uspeh večji.

Če skušamo razvozlati ta dokaj zamotani vozel, potem torej pridemo do zaključka, da kvaliteta našega športa v celoti in kvaliteta posameznih športnikov nista v pravem sorazmerju. Z drugimi besedami, imamo nekaj odličnih športnikov, ki jih poznajo po vsem svetu, nimamo pa zaledja in športnih ekip niti ne reprezentanc, ki bi lahko nadaljevale tiste uspehe, ki jih dosegajo posamezniki in ki bi lahko še povečale ugled našega športa. Prav nasprotno, taka razočaranja so toliko hujša, ne samo pri nas doma, marveč tudi v tujini, ker jasno pričajo, da z našim športom nekaj ni v redu.

Morda bo nekdo dejal, da je to športna filozofija v slabem pomenu besede. Morda bo tudi kdo dejal, da hočemo zmanjševati velike uspehe slovenskega športa v preteklosti. Ali pa tudi, da je naš namen vsuti plaz očitkov na naše športnike, ki se po svojih močeh borijo doma in na tujem.

Ne! Prav narobe! Naš namen je prav drugačen. Radi bi navedli nekaj primerov, ki nas posebno v zadnjem času opozarjajo, da se večkrat precenjujemo. Tako precenjevanje pa rodi po navadi (skoraj praviloma) negativne posledice. Rezultati, čeprav so včasih res slabi, v tem primeru niti niso tako zaskrbljujoči. Bolj zaskrbljujoča pa je reakcija javnosti, ki pričakuje od naših športnikov mnogo več — ne samo pričakuje, temveč celo zahteva! Najbrž ne bomo odkrili nič novega, če rečemo, da smo našo javnost že večkrat nekoliko zavedli — tistih pa, ki zavajajo na tako nepravilno mišljenje, pa je več — cela veriga. Skušajmo torej vreči karte na mizo...

Binetovi epigrami

Da v smučariji škriplje,
da v smučariji cvili,
smo stokrat ugotavljali
in spet — ugotovili.

Polomija! Neuspeh!
so v trenutni rabi.
Potrpimo do spomladi,
ko se vse pozabi.

Koledar ambicij

● *Da, uspehov je bilo v zadnjem času res precej. Kako bi mogli mimo tega, da je Miro Cerar postal lani evropski prvak, da je bil pravzaprav skoraj brez prave konkurence na evropskem prvenstvu v Luksemburgu. In še — Miro Cerar zmaga skoraj povsod, koder se pojavi. Prav zaradi Mira Cerarja uživa jugoslovanska telovadba v svetu velik ugled. Postali smo zanimivi za telovadne velesile vsega sveta. K nam hodijo gostovat celo Japonci — seveda zato, da bi videli Mira Cerarja.*

In vendar bi se motili, če bi mislili, da sodi jugoslovanska telovadba v svetovno elito. Lep dokaz lahko najdemo prav v bližnji preteklosti. Zadnjo nedeljo je namreč prišla iz Sofije dokaj neprijetna novica. Bolgarski telovadci so premagali jugoslovansko vrsto, ne da bi se pri tem posebno trudili. Bil je Miro Cerar, ki je premagal vse nastopajoče, bil je najboljši posameznik, bil je telovadec evropskega in svetovnega razreda — jugoslovanska telovadna vrsta pa je odšla domov s krepkim porazom. Bolgari so zmagali na vseh orodjih, za tolažbo nam je ostal edino Miro Cerar.

Nadaljujmo s primeri

● Jože Šlibar je skočil lani v Oberstdorfu 141 m. Svetovni rekord! Senzacija, ki ji lani v našem športu ni bilo para. Slika Jožeta Šlibarja se je pojavila na naslovnih straneh skoraj vseh evropskih časopisov. Z njim in njegovim svetovnim rekordom vred je seveda močno zrasel tudi ugled vsega jugoslovanskega smučarskega športa. Njemu so se pridružili še drugi smučarski skakalci, predvsem Pečar in Jemc, ki sta obračunavala z najboljšimi skakalci Evrope.

Toda to je bilo lani. Vsi so pričakovali, da bo Jugoslovija na letošnjem svetovnem prvenstvu pomenila zares veliko. Nekateri so napovedovali celo senzacijo. V domovini smo upali, da bo kar več jugoslovanskih skakalcev poseglo v borbo za najvišja mesta na svetovnem prvenstvu. Iz vsega tega pa ni bilo nič. Naši skakalci drug za drugim padajo, letijo po zraku slabše kot lani. Sodniki jim niso naklonjeni. In tako smo ostali zadaj. Razočaranje je veliko, eno največjih v zadnjem času.

● Bil je nekoč plavalec evropskega razreda Janez Kocmur. Bil je zvezda, ki se je kot blisk pojavila v jugoslovanskih in evropskih plavalnih bazenih. Rušil je državne rekorde. Zanj so vedeli vsi plavalni strokovnjaki Evrope.

Jugoslovanski plavalci pa že precej težko najdemo nasprotnika, ki bi ga lahko premagali. Nekaj plavalcev je. V zadnjem času je zablestel Rogušić in še nekateri drugi. Pa vendar ne sodimo niti v srednji razred evropskega plavanja.

Nadaljujmo s primeri

● Kolesar Janez Žirovnik je dosegel na olimpijskih igrah odličen rezultat. Med najboljšimi kolesarji sveta je osvojil osmo mesto, kar je gotovo eden najlepših uspehov jugoslovanskega kolesarskega športa sploh. Janez Žirovnik je postal znan po vsej Evropi in z njim vred jugoslovansko kolesarstvo.

In potem so jugoslovanski kolesarji startali na dirki Praga—Berlin—Varšava in na drugih prireditvah, kjer pa so dosegli rezultate, ki se še daleč ne morejo meriti z osmim mestom Žirovnika na olimpijskih igrah v Rimu. Bili so krepko v zadnji polovici. In razočaranje je bilo spet tu.

Vse to nas ni izučilo

Še danes je mnogo takih, ki trdijo, da imamo odlične telovadce, smučarske skakalce, kolesarje in druge športnike, da v svetu res mnogo pomenimo in da se nam obetajo še lepši časi. Za sedaj so to le ambicije, temu dostikrat rečemo bolne ambicije. Bolne zato, ker po navadi vplivajo tako negativno, kot je primer z Zakopani. Športna javnost je zrevoltirana. Hoče odgovor na mnoga vprašanja. Zakaj Jemc ni skakal? Zakaj je bila štafeta zadnja? Zakaj so tekači odstopili? Zakaj vodstvo ni ravnalo bolj energično? Morda Zakopane res nekoliko dramitiziramo, toda javnost je pravzaprav upravičena zahtevati odgovor. Upravičena predvsem zato, ker smo še tik pred odhodom na svetovno prvenstvo govorili in pisali: vse bo v redu!

Zakopani pa so za nas zelo poučen primer. Videti pa je, da nas ni izučil. Nima nobenega pomena govoriti in pisati, da bodo n. pr. naši nogometaši dosegli uspeh na svetovnem prvenstvu v Čilu. Strokovnjaki pravijo, da je reprezentanca odlična, da je pokazala, kaj zna že v tekmi z Avstrijo, da trenirajo kot še nikoli. Pa vendar, ali je to dovolj? Ali ne bo morda po vrnitvi iz Čila spet pravi plaz očitkov? Ali se ne bodo spet pojavila vprašanja: Zakaj niste premagali Sovjetske zveze in Urugvaja? S tem nočem trditi, da moramo računati na poraz s tema dvema tekmecema, vendar priznali boste, da se pač kaj lahko primeri, da bomo pričakali naše nogometaše ob vrnitvi iz Čila s sklonjenimi glavami.

In evropsko prvenstvo v atletiki. Menda največja letošnja športna prireditev v naši državi. Atleti se pripravljajo. Trenerji imajo polne roke dela. Televizijske kamere snemajo njihove priprave. In komentatorji trdijo, da bo nekaj uspeha za naše.

Televizijske kamere pa ne sežejo čez meje naše države in najbrž bolj malo vemo, kako se pripravljajo drugod. In po pravici povedano, tudi bolj malo vemo, kaj bo z našimi na evropskem prvenstvu. Najbrž bi bilo napak, če bi rekli, da bomo z obema rokama pobirali medalje. In tudi, če bi že vnaprej uvrščali naše atlete v desetorice najboljših.

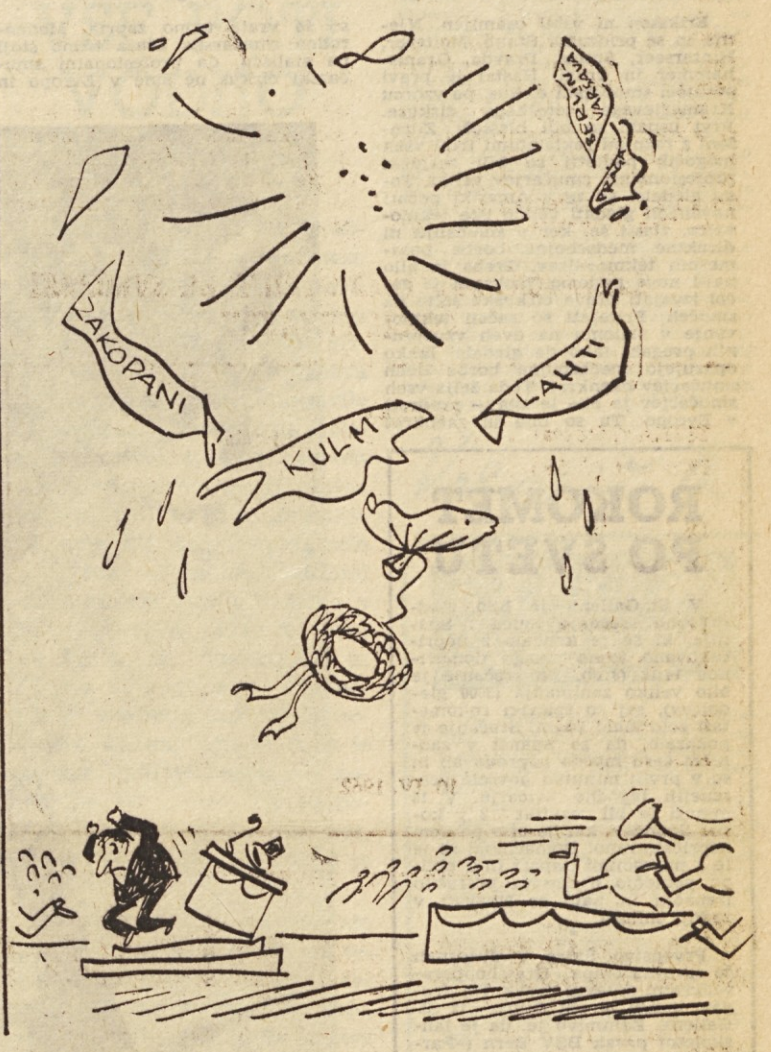

Odgovornost ni majhna

Že vnaprej vem, da bo marsikdo, ki bo bral te vrstice, dejal, da sem črnogled in pesimist. Zdi pa se mi, da v tem sestavku ne gre za pesimizem, marveč gre za to, da je treba tudi v naši telesni kulturi računati z javnim mnenjem. Ni majhna odgovornost, ki jo imajo vsi tisti, ki se ukvarjajo s telesno kulturo tako ali drugače, pred vso našo družbo, ko morajo odgovarjati na vsa vprašanja, ki jih družba postavlja. Gre za velika materialna sredstva, gre za ugled našega športa, gre za zastopanje Jugoslavije na tujih tleh...

Odgovornost res ni majhna. Tu mislim predvsem na tiste, ki se neposredno ukvarjajo z našim kvalitetnim športom in na tiste, ki ga presojajo. Izkazalo se je, da ni preveč koristno, če posamezni funkcionarji v klubih ali posameznih strokovnih zvezah ugotavljajo že pred tekmovanjem, da so tekmovalci dobro pripravljeni in da je pričakovati izreden uspeh. To velja še posebno takrat, ko lahko že laiki ugotovijo, da priprave še daleč niso bile take, kakršne bi morale biti.

Podobne pojave opažamo tudi pri trenerjih. Mnogi skušajo na račun obljub, češ da so tekmovalci dobro pripravljeni, zagotoviti potovanje svoje ekipe v tujino, po povratku pa je stanje seveda popolnoma drugačno. Prav pred nekaj dnevi sem slišal dobro primerjavo, da so vsi strokovnjaki pripravljeni dokazati in povedati, kako so pripravili nekega tekmovalca do velikega uspeha, če pa isti tekmovalec zataji, pa so vsi strokovnjaki skriti v kotičku in nikogar ni, ki bi znal razložiti tudi vzroke neuspeha.

Del odgovornosti moramo seveda naprtiti tudi tekmovalcem. Že večkrat se je izkazalo, da so čas, ki je bil namenjen za priprave, formalno sicer izrabili za priprave, ki pa so bile bolj podobne počitnicam. Njihova velika — največja odgovornost je — da se na tekmovanja dobro pripravijo. So pa celo primeri, da nekateri tekmovalci dajejo o pripravah v svojem klubu napačne podatke. In konec koncev tudi na tekmovanjih samih bi tekmovalci ne smeli pozabiti na moralne kvalitete, ki so brez dvoma zelo potrebne za kvaliteten uspeh.

Če delimo odgovornost, ne moremo mimo tiska in drugih sredstev propagande. Ni malo primerov, da smo prav mi novinarji nekoliko »napihnili« nekatere športne dosežke, ob tem pa večkrat zamolčali neuspehe ali pa se jih le bežno dotaknili, češ — saj bo prihodnjič bolje. Vendar pa se zdi, da smo se v zadnjih letih vse preveč izogibali javne kritike in odkritega polemiziranja o problemih naše telesne kulture, še posebno v našem kvalitetnem športu. Nikakor si nismo hoteli priznati, da je ugled in vsa teža našega kvalitetnega športa naslonjena na nekaj posameznikov. In gotovo ni nobena znanost, če ugotovimo, da je stavba kvalitetnega športa zgrajena na šibkih temeljih in se lahko kaj hitro podre.

V ZAKOPANIH SE JE DEL TE STAVBE ŽE PODRL.

NAJ ZAKLJUČIM S PREGOVOROM: VSAKA ŠOLA NEKAJ STANE.

IN ZATO SEM TUDI NAPISAL TA SESTAVEK!

Vojko Klasić

AFRIKA — AMERIKA — AVSTRALIJA — AZIJA — EVROPA — AFRIKA — AMERIKA

Smučarski cirkus sili čez ocean

Ali bo Mednarodna smučarska zveza popustila? – Bozon in morda celo Sailer v smučarskem cirkusu – Kvalitetne skupine med profesionalci

Ko se je tam nekje okoli leta 1955 švedski smučarski mojster in svetovni prvak Sten Eriksson začel spuščati po ameriških strminah za dolarje, ni nihče jemal tega preveč resno. Mednarodna smučarska sveza je sicer Erikssona diskvalificirala in proglasila za profesionalca, toda nihče ni niti slutil, da bo v tem zarodek bodočega smučarskega cirkusa, ki zadnje čase povzroča sive lase možem pri mednarodni smučarski zvezi, pa tudi v nacionalnih smučarskih zvezah Avstrije in Francije, kjer najboljši tekmovalci zapuščajo vrste amaterjev takrat, ko še zdaleč niso dali vsega iz sebe.

Eriksson ni vstal osamljen. Njemu so se pridružili Staub, Molterer, Hinterseer, Spiess, Pravda, Gramshammer in drugi. Nastal je pravi potujoči smučarski cirkus, po vzorcu Kramerjevega teniškega cirkusa. Prvi uspehi so bili blesteči. Združeni z raznimi reklamnimi triki vseh mogočih podjetij so bili zaslužki profesionalnih smučarjev veliki. Toda gledalci so se v Ameriki počasi naveličali gledati vedno iste tekmovalce, zlasti še, ker v smučanju ni direktne medsebojne borbe posameznih tekmovalcev. Treba je bilo najti nove prijeme. Eriksson je začel izvajati prave cirkuške salte na smučeh. Prirejati so začeli tekmovanje v slalomu na dveh vzporednih progah, tako da gledalci lahko opazujejo medsebojne borbe dveh smučarjev naenkrat. Toda želja vseh smučarjev je bila le ena — prodreti v Evropo. Tu so bila in zaenkrat so še vrata trdno zaprta. Mednarodna smučarska zveza trdno stoji na stališču, da profesionalni smučarski cirkus ne sme v Evropo in okužiti s svojimi mamili amaterske evropske smučarje.

Toda predstavniki profesionalnih smučarjev niso izgubili upanja. Letos poleti bo prišel v Evropo njihov zastopnik, ki bo obiskal samega predsedndika FIS Marc Hodlerja. Smučarski cirkus ima zaključeni že dve tekmovanji na Japonskem, v zimi 1963 pa naj bi tekmovali še v Oslu, Semmeringu, Kitzbühlu in Garmischu. Trde, da so v teh krajih dobili že zagotovljene pristanke za plačilo 5000 dolarjev, kolikor pač zahtevajo za svoj nastop.

Najbolj senzacionalno pa je odjeknila vest, ki jo je prinesel v Evropo Roger Staub, češ da se bo v prihodnji sezoni priključil cirkusu najboljši francoski smučar Charles Bozon, govori pa se celo, da bi med profesionalne smučarje vstopil tudi Toni Sailer. Staubove vesti sicer še niso uradno potrjene, prav gotovo pa drži, da si smučarski cirkus želi zagotoviti najbolj blesteča imena smučarskega športa. Svoje tekmovalce so zato razdelili v dve skupini. V A-skupini so vsi smučarji, ki so kdajkoli osvojili naslov svetovnega prvaka ali olimpijskega zmagovalca. Vsi ostali sodijo v B skupino. Skupinam primerno se delijo tudi dohodki. Vsak, kdor pa seveda zmaga na tekmovanju profesionalcev, si s tem pribori A skupino.

Kljub blestečim imenom pa trde strokovnjaki, da profesionalizem v smučanju še zdaleč ne pomeni tega kar v nogometu, košarki, boksu, tenisu ali hokeju. V teh športih pomeni profesionalizem višjo stopnjo kvalitete, medtem ko trde, da v smučanju predstavljajo amaterski smučarji še vedno vrhunec mojstrstva. Kdo ima v tem sporu prav bi verjetno lahko rešil šele medsebojni direktni dvoboj na snegu.

PRAZNA VREČA NE STOJI

Škotski boksar John Caldwel je začel svojo kariero v mušji kategoriji. Prvi nastopi mu niso prinesli večjih uspehov. Šele pozneje, ko je zapustil to kategorijo in začel nastopati v bantam kategoriji je začel nizati zmago za zmago. Največji uspeh je dosegel takrat, ko je knockoutiral francoskega mojstra Halimija. Po tem dvoboju je dejal takole:

»Skrivnost mojih uspehov v zadnjem času je v tem, da sem se do sitega najedel. Ko sem boksal v mušji kategoriji, sem moral vedno paziti na težo in sem bil vedno lačen. V ring sem stopil vrtoglav, tako da je imel nasprotnik lahko delo. Sedaj vsaj sit stopim v ring.«

NAJVEČ MEDALJ

Sovjetska telovadka Larisa Latinjina se lahko pohvali z največjo zbirko medalj z evropskih in svetovnih prvenstev ter olimpijskih iger. Doslej jih je zbrala nič manj kot 22. V Melbournu je osvojila naslov prvakinje v skupnem plasmaju in v preskoku, na bradlji in v parterju pa drugo mesto. Na svetovnem prvenstvu 1958. leta v Moskvi zopet prvo mesto v skupni oceni, bradlji in preskoku, v prosti vaji pa je osvojila drugo mesto. Kljub temu, da 1959. leta na evropskem prvenstvu ni sodelovala, je v Rimu zopet zablestela v starem sijaju in osvojila prvo mesto v skupni oceni.

PRIZANESLJIVI GLEDALCI

Vratar nemškega lokalnega kluba Tirschenreuter Herbert Franz je bil zadnje čase v zelo slabi formi. Na tekmah je bil vedno središče jeze, ki so jo gledalci stresali na igralce. Spuščal je gole, ki bi jih z nekoliko več prisebnosti lahko branil. Nekega dne pa so gledalci na mreži njegovih vrat opazili veliko tablo, na kateri je pisalo: »Gledalci, prosim upoštevajte, včeraj sem se poročil!« Gledalci so bili prizanesljivi. Na tej tekmi ga niso izžvižgali, kljub temu, da je žogo nekajkrat pobral iz svojih vrat.

ROKOMET PO SVETU

V St. Gallenu je bilo meddržavno srečanje Švica : Španija, ki se je končalo z nepričakovano tesno zmago domačinov 14:13 (8:10). Za srečanje je bilo veliko zanimanje (3000 gledalcev), saj so španski rokometaši zelo malo znani. Srečanje je pokazalo, da so Španci v zadnjem času močno napredovali in so v prvih minutah povsem presenetili lagodne Švicarje. V 15 minuti je bil rezultat 7:3 v korist Špancev, kar je bilo povsem nepričakovano. Domačinom se je le z največjimi napori in z obilno pomočjo občinstva posrečilo izenačiti in nato še zmagati v zadnji minuti.

*

Prvenstvo Švice v dvoranah je osvojila ekipa »Grasshoppers« – večkratni državni prvak. Na drugem mestu je »St. Otmar« iz St Gallena. Zanimivo je, da je lanskoletni prvak BSV Bern (»Partizan« — Bjelovar ga je v II. kolu izločil iz tekmovanja za evropski pokal) letos na predzadnjem mestu in bo naslednje leto nastopal v nižjem tekmovanju

*

Španci na Dunaju v srečanju z Avstrijo niso pokazali tega, kar je bilo pričakovati po uspehu v Švici. V začetnih minutah so sicer res zelo dobro zaigrali, toda Avstrijci so kmalu prešli v vodstvo in zanesljivo zmagali 27:18 (12:7). Pri tem so se Španci zelo nešportno obnašali in zadrževali vse nasprotnikove napade samo z grobostjo, ki je švicarski sodnik Lerch ni znal zatreti. Zlasti so »viseli« na znanem bombarderju Steffelbauerju, kar pa je omogočilo ostalim igralcem, da so dosegali gol za golom. Presenetljiva je bila edino odlična in akrobatska igra španskih krožnih napadalcev. Avstrijsko moštvo je nastopilo povsem pomlajeno (povprečna starost 23 let in višina 183 cm in kot kaže, bo čez nekaj časa iz njega nastala odlična reprezentanca, ki bo morda zopet povrnila že izgubljeni ugled.

*

Zagrebška reprezentanca je doživela na Dunaju dva neuspeha. Moški so izgubili povsem nepričakovano 14:15 (7:10), ženske pa so igrale neodločeno 2:2 (0:1) kljub temu, da so Dunajčanke 8 minut pred koncem srečanja vodile 2:0. Oba izida pomenita precejšen neuspeh, saj je naš rokomet na dosti višji kakovostni ravni od avstrijskega.

*

V švedski zvezni ligi je v zadnjih kolih prišlo do velikih presenečenj, ki so precej izpremenila vrstni red. Nenehno vodilna »Vikingarna« je trenutno na tretjem mestu s tremi točkami zaostanka in nima večjih upov za ponovno osvojitev prvenstva. Vodi »Heim« iz Göteborga in bo verjetno tudi ostal na prvem mestu. Zanimivo je, da so se v zadnjih kolih močno popravile vse tri ekipe iz Göteborga, kljub temu, da sta bili dve celo med zadnjimi v začetku tekmovanja. Značilno za vsa srečanja je, da so še vedno najboljši nekdanji reprezentanti, ki dosegajo na vsaki tekmi številne gole (pogosto tudi po 10).

*

V nedeljo so rokometaši Partizana iz Bjelovara dosegli enega največjih uspehov jugoslovanskega rokometa. V Beogradu so v dvorani razstavišča premagali danskega prvaka Aarhus 14:13 (11:11, 9:5). Tekma je trajala 70 minut, ker se je najprej končala neodločeno in so morali igrati še podaljšek. S to tekmo se je državni prvak Partizan iz Bjelovara uvrstil v finale letošnjega tekmovanja za pokal evropskih rokometnih prvakov. Odločilna tekma z zastopnikom Zah. Nemčije FAG iz Göpingena bo 7. aprila v Parizu.

Od 11. do 18. marca

UMETNOSTNO DRSANJE — **Praga.** Od torka tekmuje približno 100 najboljših za naslove svetovnih prvakov. Doslej so medalje osvojili: dvojice — 1. Maria in Otto Jelinek (Kan), 2. Belousova — Protopopov (SZ), 3. Göbl — Ningel (ZN), moški — 1. Jackson (Kan), 2. Divin (ZSSR), 3. Calmat (Fr).

NOGOMET — **Milano.** Italijanska reprezentanca je v tekmi za trening premagala zmagovalca pokala evropskih prvakov, Benfico iz Lisabone, s 4:1.

Nitra. V prvi finalni tekmi srednjeevropskega (MITROPA) pokala sta igrala Bologna in Slovan Nitra neodločeno 2:2.

Beograd. Študentovska reprezentanca Jugoslavije se bo udeležila evropskega prvenstva študentov aprila v Belgiji.

Zürich. FIFA je določila sodnike za svetovno prvenstvo v Čilu. Med 31 izbranimi najdemo tudi Jugoslovana Branka Tešanovića. Dr. Mihajlo Andrejević pa bo delegat FIFA za sodniška vprašanja v skupinah Santiago in Rancagua.

TENIS. **Aleksandrija.** Na mednarodnem turnirju sta se Jugoslovana Jovanović in Pilić uvrstila v polfinale moških dvojic z zmago nad Avstralcem Sheppardom in Paresom s 6:2, 4:6 in 6:4. Med posamezniki je Pilić v četrtfinalu podlegel Avstralcu Stollu s 2:6 in 4:6.

KOŠARKA — **Faenza.** Košarkarice OMSA so na mednarodnem turnirju izgubile proti ekipi beograjske Crvene zvezde s 55:68.

KOLESARSTVO — **Avignon.** Nemec Altig je zmagal v šesti etapi dirke Pariz—Nica. V skupni oceni vodi še vedno Belgijec Planckaert.

TENIS — **Melbourne.** Harry Hopman, ki je vse od leta 1938 vodil teniško reprezentanco Avstralije, dokončno zapušča to mesto.

ATLETIKA — **New York.** Sprinter Budc je dosegel v dvorani na 60 y čas 6.0, kar je neuradni svetovni rekord za dvorane. Na istem tekmovanju je Thomas skočil v višino 211 cm, Gubner pa je sunil kroglo 19.59 m.

Milwaukee. V dvorani je bil najboljši Hayes Jones, ki je izenačil svoj svetovni (neuradni) rekord na 50 y ovire s 5.9. Uelses je skočil ob palici 4.74 m.

SMUČANJE — **Lahti.** Delno smo že poročali o velikih tekmah na Finskem. Naše poročilo pa se je omejilo na skoke, zato dajemo tokrat ostale rezultate: kombinacija 1. Fageraas (Norv) 484.59, 2. Larsen (Norv) 481.33, 3. Knudsen (Norv) 477.11, **15 km:** 1. Gröningen (Norv) 52:25.3, 2. Persson (Šved) 52:52.1, 3. Oikarainen (Fin) 53:12.3, 20. De Florian (It) 55:07.9, **50 km:** 1. Stensheim (Norv) 3:23:51.6, 2. Grönningen (Norv) 3:28:30.5, 3. Lundemo (Norv) 3:29:14.2, **ženske — 10 km:** 1. Lehtonen (Fin) 36:52.

Malung. Svetovni prvak Sixten Jernberg je nastopil s temnimi očali zaradi snežne slepote, ki si jo je »prislužil« nekaj dni prej. Kljub temu je premočno zmagal na 42 km v času 3:03:24.

Skinnskateberg. Bivši olimpijski zmagovalec Norvežan Halgeir Brenden je prišel kaj pozno v formo. Kot vemo je v Zakopanem nastopil le v štafeti, sedaj pa je zmagal na 20 km v odličnem času 1:12:32 pred svojim rojakom Jensenom.

ORODNA TELOVADBA — **Milano.** Drugo srečanje orodnih telovadcev Japonske in Italije je prineslo presenetljivo zmago Italijana Carminuccija pred Japoncem Endom. Italijan je zbral 57.75 točk, Japonec pa 57.30.

Stuttgart. Iz Italije so Japonci nadaljevali svojo pot v Zahodno Nemčijo. V uradnem dvoboju so premagali reprezentanco Zahodne Nemčije z 282.15:279.20. Najboljši posamezniki: 1. Ende (Jap) 57.35, 2. Jamašita (Jap) 57.30, 3č Abe (Jap) 56.90, 4. Fürst (ZN) 56.85.

DVIGANJE UTEŽI — **Budimpešta.** — Letošnje svetovno prvenstvo ne bo v ZDA, ker niso zagotovili udeležbe vsem članicam Mednarodne zveze za dviganje uteži. Prvenstvo so prenesli v Budimpešto.

ATLETIKA — **Köln.** Po devetmesečnem zdravljenju v bolnicah Münchna in Bensberga se je vrnil domov svetovni rekorder na visokih ovirah, Martin Lauer. Verjetno je Lauerjeve športne kariere konec.

AMATERIZEM — **Lausanne.** Na zadnjem zasedanju Mednarodnega olimpijskega komiteja je menda prišlo do majhne spremembe v mnenju vodilnih funkcionarjev, predvsem predsednika Averyja Brundageja, v zvezi s povračilom izgubljenega zaslužka športnikom. Menda so pripravljeni spremeniti amaterska določila v toliko, da bodo omogočala povrnitev izgubljenega zaslužka športnikom zaradi odsotnosti z dela zaradi tekmovanj. Veljalo pa naj bi to določilo le za tiste, ki morajo skrbeti za družino, zahtevajo pa tudi strogo kontrolo nacionalnih olimpijskih komitejev.

Kljub že poznemu jesenskemu času leta 1958 in nad vse pestri in dramatični sezoni, pa Hary še ni prenehal s tekmovanjem. Še več. Zabeležil je še nekaj nad vse pomembnih zmag. Tako je nastopil tudi na velikem mitingu v Leverkusenu, ki ga je priredil njegov klub ob otvoritvi novega stadiona. V prisotnosti nad 20.000 gledalcev je slavil svojo drugo zmago nad Germarjem. S tem je ponovil in hkrati potrdil tudi svoj nedavni uspeh iz Stockholma ter tako dokazal, da njegovi uspehi niso bili naključje.

Konkurenca na tem mitingu je bila izredna. Vsak tekač, razen Haryja tako tudi Germar, Fütterer in svetovno znani Mike Agostini iz Kanade, je že večkrat zabeležil čas 10,2 sekunde. Vendar pa tokrat še mehka steza novo zgrajenega stadiona ni obetala boljših rezultatov. Bolj ali manj je šlo le za prestiž. Predvsem pa za dvoboj Hary—Germar. Zraven pa tudi za uvrstitev znanega Agostinija, ki v zadnjem času ni poznal porazov. Tako so prireditelji za vsak primer tudi točno premerili progo, ker so bili dani vsi pogoji, za uradno priznanje rekorda, v kolikor bi bil seveda zabeležen v tem teku.

— Po rekordnem teku v Friedrischshafenu sem postal zelo samozavesten, pravi Hary. Tako sem povsem mirno tudi startal v Leverkusenu. Uspel je šele drugi start in takoj sem prevzel pobudo in tudi zmagal v času 10,3 pred Agostinijem, Germarjem, Füttererjem in drugimi. Čas je bil za to progo zelo dober. Najbolj pomembna pa je bila ponovna zmaga nad Germarjem in končno Agostinijem. Kanadčan je namreč prišel v Leverkusen, da mi vzame »skalp«, kot je predhodno dejal. Srečal sem se nato z njim še dvakrat, vendar sem vselej zmagal. Kar ruval si je lase od razočaranja. Sam pa je dejal — Lahko storim kar koli, vendar je vse zaman! Če tečem 10,4, teče Hary 10,3 itd. Vsi so namreč videli v Agostiniju edinega tekača, ki bi me lahko premagal. Kasneje pa je podlegel še Germarju!

Višek za zaključek sezone pa je bilo srečanje izbrane reprezentance Zahodne Nemčije z najboljšimi atleti Sovjetske zveze. Na zmago nismo mogli računati, hoteli pa smo doseči kar najbolj ugoden rezultat. Srečanje je bilo v Augsburgu. Najtežje delo smo imeli na daljših progah ter v štafeti, kjer so bili Rusi v Stockholmu drugi, kot tudi v drugih panogah. Dočim smo bili na kratkih progah favoriti.

Moja poškodba na nogi ni bila več tako huda. Tako sem že pričel s treningom za tek na 200 metrov. Šlo je kar dobro in tako sem v srečanju z atleti iz Sovjetske zveze sklenil teči tudi na dve sto metrov. Ko sem dopotoval v Augsburg sem bil spet postavljen pred kaj neprijetnim dejstvom. Obiskali so me funkcionarji naše zveze in tudi zdravnik ter mi po daljšem razgovoru in pregledu sporočili, da bom tekel tudi v štafeti 4 × 100 m in to kot prvi tekač. Razumel sem, da želijo sestaviti najmočnejšo štafeto proti SZ, in tudi moja davna želja je bila, da tečem v štafeti. Vendar kot prvi tekač v krivini, tega nisem mogel sprejeti. Tokrat sem bil odločen in sem odklonil udeležbo, ker bi bil to za mojo še ne povsem zdravo nogo prevelik napor. Hočeš ali nočeš, so morali to vzeti na znanje.

Ob zaključku tekmovanje sem bil kar zadovoljen. Ponovno sem premagal Germarja na 100 m v času 10,3, v teku na 200 metrov pa sem bil drugi za Germarjem v solidnem času 20,9 sekunde. Zmagala je tudi naša štafeta in tako se je zame vse srečno končalo. Krona vsega je bila naša zmaga nad izbranim moštvom Sovjetske zveze s 115:105 točkami.

Zanimivo je tudi to, da Haryja v napornem teku v krivini ni ovirala le poškodovana noga, ampak tudi dejstvo, da ima po točnih pregledih športnih zdravnikov desno nogo za centimeter krajšo kot levo. To sicer za normalnega človeka, ki se ne ukvarja s športom sploh ni problem, saj je to povsem neopazno. Za tekača pa pomeni to večji napor in to predvsem v teku v krivini. Da bi bila to leva noga bi bilo zelo ugodno. Zato imajo večji uspeh in so hitrejši v krivinah tudi tisti tekači, ki delajo vse krajše korake. Hary pa je bil izrazit »dolgonogi« sprinter.

Bela vrana med Nordijci

Sneg je neusmiljeno medel že 72 ur neprekinjeno. Temperatura se je spustila na –10 stopinj. Cela vojska vojakov je v zgodnjih jutranjih urah pripravljala progo, ki jo je novi sneg meter na debelo zamedel. 64 tekačev iz 19 dežel je čakalo na prvi starterjev znak v Zakopanih.

Drug za drugim so odhajali na progo tekači in po nekaj krogih v stadionu so izginili v gozdu. Novinarji, gledalci ,sodniki in vsi ostali smučarski strokovnjaki so čakali samo enega odgovora. Kdo med Nordijci ali tekmovalci Sovjetske zveze bo vzdržal v teh 30 km nadčloveškega napora v boju s snežnim metežem, mrazom in težko progo in se uvrstil med najboljše tekače na svetu.

Rezultati po prvih 10 km niso prinesli nič presenetljivega. V vodstvu je Finec Mätyranta pred Rusom Utrobinom ter Švedoma Rönnlundom in Jernbergom. Toda dvajseti kilometer je prinesel že senzacionalno vest. Mätyranta je obdržal vodstvo, toda samo 6 sekund za njim je Italijan Giulio de Florian.

Začel se je ogorčen boj v zadnjih kilometrih za čimboljši plasma na cilju. Sneg je še vedno neprekinjeno z nezmanjšano močjo medel in oviral tekmovalce. Ostre ledene snežinke so kot igle zbadale v obraz. Toda Giulio tega ni čutil, kajti vse misli je osredotočil v zadnje napore. Vedel je, da se bo dobro uvrstil, saj je med tekom pustil za seboj celo vrsto najboljših nordijskih tekačev. Zadnji metri so bili najdaljši in šele ko se je zadnjikrat odrinil s palicami preko ciljne črte, je vedel, da je bila to njegova življenjska tekma.

Sodniški izidi so potrdili senzacionalno vest. Giulio de Florian je osvojil bronasto medaljo, s tretjim mesto za Fincem Mäntyranto in Švedom Stefanssonom. Giulio de Florian je postal bela vrana med množico Švedov. Fincev, Norvežanov in Rusov. edini Srednjeevropejec, ki si je kdajkoli priboril medaljo na svetvnem prvenstvu v teku. Za seboj je pustil dve največji imeni v zgodovini smučarskega teka Šveda Jernberga, ki se je uvrstil na 14. in Finca Hakulinena, ki je ostal šele na 19. mestu.

Tuji strokovnjaki so začuđeno spraševali: kdo je ta Giulio de Florian? Morda tisti, ki je nastopal že na svetovnem prvenstvu v Oslu in olimpijskih igrah v Cortini? Ne ni tisti. Morda njegov brat ali sorodnik? Tudi to ne. De Florian — odgovarjajo Italijani — je ime, ki je tesno povezano s smučarskim športom, čeprav vsi de Floriani, ki so se pojavljali na snegu, niso v sorodu.

Doma v Dolomitih je tesno povezan s snegom. Tekmuje že od desetega leta, medtem ko ne ve, kdaj je prvič stopil na smuči. V njegovi rojstni vasi to ne pomeni noben poseben dogodek, kajti to je popolnoma razumljivo, da otrok takoj ko shodi, natakne na čevlje tudi smuči.

Prvi uspehi so se kmalu pokazali, toda vse to je bilo skromno le v domačem okolišu. Rasel je v okolju s svojimi tovariši, toda pomemben datum v svoji športni karieri beleži Giulio takrat, ko je prevzel vodstvo njegovega treninga švedski trener Sigvard Nordlum. Spoznaval ga je s skrivnostmi smučarskega teka, ki so svojske le nordijskim tekačem. Giulio je bil hvaležen učenec in je zelo hitro osvajal najboljšo tehniko teka. Nordlunu je sledil njegov rojak Bengt Nilsson, ki je izpopolnil De Florianovo znanje. Po postavi majhen, toda izredno močan atlet je bil pravi tip nordijskega tekača. Dan za dnevom je puščal za seboj kilometre. Nepretrgoma pet mesecev od novembra pa do marca je treniral na snegu, poleti pa nadaljeval z dopolnilnimi športi. Najprej se je moral Giulio na velikih mednarodnih tekmovanjih zadovoljevati s 30. mestom. Počasi si je utiral pot, da je končno osvojil primat najboljšega Srednjeevropejca. Toda od tod je bila dolga pot med vrhove Nordijcev. S trdim treningom in neupoglijivo voljo je Giulio to dosegel in v Zakopanih kronal z bronasto medalio. Toda njegov trener Bengt Nilsson trdi, da Giulio s svojimi 26 leti še zdaleč ni rekel zadnje besede.

NAŠ TELEOBJEKTIV

IZ AFRIKE NA SNEG

Ni dolgo tega, ko so se naši alpski smučarji vrnili z letošnjega tekmovanja v Sestrieru za pokal Kandahar. Preden smo jih srečali v Ljubljani, seveda nismo nič vedeli o njihovih rezultatih. Sicer je že v navadi, da med vestmi svetovnih agencij ne najdemo vrstnega reda jugoslovanskih tekmovalcev, ker le-te objavljajo samo desetorico najboljših, vendar pa smo bili presenečeni ko so nam sami povedali, da se niti eden izmed jugoslovanskih smučarjev ni uvrstil na seznam, kjer so zapisani vsi tisti, ki so prišli v cilj. Z drugimi besedami — vsi naši alpski smučarji, ki so bili na tem tekmovanju v Italiji so padli in morali so odstopiti.

Morda bo kdo dejal, da se spotikamo nad tem, ker so jugoslovanski smučarji odstopili, vendar moramo pri tem povedati da tokrat ne gre za to. Vsi padci naših reprezentantov so bili namreč dokaj težki, vsem so se odpele varnostne vezi in s tem je seveda njihova usoda v tekmovanju zapečatena. No, konec koncev smo dobili tudi vtis, da so vsi skupaj zadovoljni, da se je tako končalo — brez resnejših posledic.

Znano je, da so bili v Sestrieru Detiček, Klinar in brata Čop. Znano je tudi, da je bil v tem času Lakota na univerziadi v Švici, kjer se je dobro uvrstil med najboljše pa svetu. Bil je peti. In tudi vemo, da je moral Šumi ostati doma, ker ni vrnil obleke, ki jo je dobil za svetovno prvenstvo. Reprezentanca je bila torej močno oslabljena. Niso brez osnove trditve, da bi z Lakoto in Šumijem dosegli mnogo več. To še posebej, ker je Lakota sedaj v odlični formi, smuča tako, kot najbrž še nikoli, pa tudi Šumi je letos že pokazal, da precej zna. Zanesljivo bi se ta dva tekmovalca uvrstila tudi v slalom, vendar sta bila žal drugje.

Povedati velja, da je bila proga v Sestrieru zelo težka, predvsem pa zelo hitra. Gornji del je v smučarskem dialektu povedano — divji — spodnji del pa tehnično zelo težak. Proga je bila za naše smučarje prevelika uganka, ki jo niso znali rešiti.

No, povedati pa hočemo še nekaj drugega — čisto na kratko. Detiček je bil »glavni mož« te ekipe. Padel je — in zanimivo, padel je še na vseh letošnjih tekmovanjih. Bila je ena sama izjema — veleslalom na državnem prvenstvu. In takrat je bil prvi.

Pa še tole Klinar in brata Čopa so se pravkar vrnili iz JLA. Z drugimi besedami — so brez pravega treninga. Eden izmed teh je bil celo član jugoslovanskega odreda v okviru OZN na Sinaju. V puščavi... In kmalu zatem na težki progi, v megli, v Sestrieru. Ali je bilo pametno, da je nastopil? Morda bi se lahko poškodoval.

Vem, imate že odgovor. Klinar in oba Čopa so se odlično uvrstili na državnem prvenstvu!

Pa še naš odgovor — to je prava slika sedanjega stanja v naši smučariji...

STROKOVNO — AKTUALNO

Prof. M. Kolarič:

OGREVANJE

Eden izsledkov fiziologije je tudi današnje vrednotenje pravilnega ogrevanja športnika. Razlika ogrevanja v različnih panogah je samo v sistemu, cilj pa je pri vseh enak: Tekmovalca moramo pripraviti v tako stanje, da bo sposoben tik pred tekmovanjem za maksimalno telesno in duševno zmogljivost.

Danes priporočamo pred tekmovanjem ali treningom dve vrsti ogrevanja:

a) **aktivno ogrevanje** — tek, telovadba, vaje z lahkimi orodji, medicinke itd.;

b) **pasivno ogrevanje** — s pomočjo tople vode, toplega zraka, masaže in gretje s kratkimi valovi.

Večina trenerjev priporoča aktivno ogrevanje. Je tudi enostavneje in povsod izvedljivo, dočim je za pasivno ogrevanje potrebno več naprav. (Tople prhe, miza za masažo, maserji itd.) Nekateri fiziologi trdijo, da je pasivno ogrevanje celo bolj efektno kot aktivno.

TABELA UČINKOVITOSTI RAZLIČNEGA OGREVANJA PO MÜLLERJU) V %

Za hitrost:	
toplo prhanje	6,10 %
predhodna telovadba	5,88 %
kratkovalovna toplotna masaža	6,60 %
Za vzdržljivost:	
kratkovalovno toplotno ogrevanje	5,75 %
predhodna telovadba	4,00 %
in masaža	1,81 %

Iz gornjega je razvidno, da na hitrost deluje najbolj učinkovito masaža, na vzdržljivost pa ogrevanje s kratkimi valovi.

Športniku več pozornosti pred tekmovanjem

Danes si ne moremo zamisliti naprednega športnega pedagoga-trenerja, ki ne bi poznal osnov fiziologije. Sicer je poleg fiziologije še nekaj drugih znanstvenih panog, ki so znatno pripomogle k odličnim športnim rezultatom (mehanika, biologija, psihologija). Fiziologiji se lahko zahvalimo, da so športniki napredovali v zmogljivosti, posebno v onih panogah, kjer je v ospredju organska moč: srce, krvni obtok in pljuča.

Masažo kot sredstvo za ogrevanje vse bolj opuščamo, bolj pa se poslužujemo masaže po tekmovanjih, posebno po večjem naporu. Sicer pa nekateri strokovnjaki še vedno priporočajo masažo pred tekmovanjem, da bi s tem preprečili morebitne poškodbe.

ZAKAJ JE POTREBNO OGREVANJE PRED TEKMOVANJEM?

1. Po ogrevanju je organizem sposobnejši za večji napor (fiziološka, motorna ekonomizacija);

2. z ogrevanjem pred tekmovanjem povečamo tudi samozaupanje in zanesljivost (psihološka in živčno-mišična prilagoditev);

3. s pravilnim ogrevanjem povečamo možnost različnih poškodb (posebno mišičnega sistema);

4. z ogrevanjem vzbudimo tako imenovane rezervne moči s pomočjo emocije (povečanje količine sladkorja v krvi).

Eksperimentalno je dokazal porf. Hofmann (docent Visoke šole za telesno vzgojo v Varšavi), da je pri sprintu korak brez predhodnega ogrevanja krajši za 1,5 do 2 cm od koraka po 30-minutnem intenzivnem ogrevanju. To pomeni, da pri 46 korakih v teku na 100 metrov izgubi tekmovalec, oziroma zaostane za 80 do 90 cm. Ta razdalja je za tekača na 100 metrov ogromna, ko včasih odločajo o zmagi centimetri. Še lepši primer je pri teku čez ovire. Bivši svetovni rekorder Dillard (ZDA) je nekoč prišel zaradi prometne nezgode prepozno na tekmovanje. Ko je stopil na stadion, je starter že klical tekmovalce na start. Dillard se je pojavil na startu brez ogrevanja. Rezultat je bil naslednji: poškodba na nogi in čas 14,3 (prej 13,8). To sta dva primera, kjer so bile posledice vidne v rezultatih.

Ena naših najboljših strelk, lanskoletna republiška prvakinja Kastelic Joža članica Olimpije

Brez predhodnega ogrevanja je muskulatura znatno manj elastična. Hitre spremembe lahko povzročijo trganje mišičnih vlaken. Pri tekačih dolgoprogaših in pri smučarjih tekačih lahko dobro ogret tekmovalec porine svojo kritično točko »krizo« daleč naprej. To se pravi, da tekmovalec lahko preteče progo tudi brez »krize«. Seveda je to pojav samo pri zelo dobro treniranh tekačih.

Tudi emocionalni impluzi lahko pripomorejo k boljšim rezultatom. Včasih lahko emocionalno stanje povzročimo tudi umetno s tako imenovanimi pogojnimi refleksi. Na tem podorju so strokovnjaki ZSSR posebno uspešni (Pavlov). Emocija aktivizira rezervne moči športnika. V emocionalnem stanju so nekateri dosegli neverejetne primere fizične zmogljivosti.

In še nekaj praktičnih napotkov za ogrevanje.

Intenzivnost in način ogrevanja je odvisen od: podnebja, temperature, dnevnega časa (dopoldne ali popoldne), konstitucije športnika, od temperamenta športnika in od stanja treniranosti.

1. Pozimi traja ogrevanje dalj časa. Tekmovalec mora biti toplo oblečen. Ogrevanje je lahko uspešno šele takrat, ko se pojavi potenje.

2. Poleti je ogrevanje najmanj intenzivno. Ogrevamo se lahko tudi brez toplega oblačila (trenerke).

3. Kadar je tekmovanje dopoldne, se je treba dalj časa ogrevati, ker potrebuje organizem 4 do 5 ur, ko se prebudi, da bi dosegel optimalne funkcijske sposobnosti. Spati tik pred tekmovanjem ni priporočljivo.

4. Pri tekmovalcih, ki so kondicijsko slabo pripravljeni, mora biti čas ogrevanja krajši. Počitek med ogrevanjem in startom mora biti daljši, da si organizem zopet opomore. Pretirano ogrevanje lahko tekmovalca izčrpa.

5. Intenzivnost ogrevanja je odvisna tudi od konstitucije športnika. Atleti-metalci potrebujejo manj časa za ogrevanje, na primer tekaci in skakalci. Kot primer navajam bivšega svetovnega rekorderja v metu kopja Helda (ZDA), ki se je pred tekmovanjem ogreval samo pet minut z nekaj poskusnimi meti. Drugi tekmovalci zopet potrebujejo za ogrevanje celo uro.

6. Način ogrevanja zavisi tudi od stanja treniranosti, oziroma od sezone. Na začetku tekmovalane sezone je ogrevanje krajše kot v sredini tekmovalne sezone.

7. Tudi temperament tekmovalca je treba upoštevati. Kohlrausch priporoča v času ogrevanja za temperamentne kolerične športnike pred tekmovanjem lahko masažo, ki deluje pomirjevalno na pretirano vznemirjenje pred startom. Sproščenim atletom priporoča bolj živo, intenzivno ogrevanje z močno intenzivno masažo, da bi jih na ta način »vzbudil«.

M. Kolarič

Kolarič M.

VSE POTI VODIJO V ČILE

Čim bliže je velika predstava svetovnega nogometnega prvenstva v Čilu, več je zanimivosti o tem velikem spektaklu po časopisih. Po najnovejših prijavah grozi Čilu prava poplava novinarjev. Doslej se je prijavilo 777 predstavnikov sedme velesile. V največji meri bodo seveda zastopani novinarji iz Južne Amerike, saj je n. pr. Brazilija prijavila 112, Argentina pa celo 133. Med evropskimi deželami je na prvem mestu Nemčija z 89 predstavniki tiska, za njimi pa Italija 62, Francija 44 in Anglija 38. Jugoslovani smo nekje na sredini s svojimi 11 novinarji. Zanimivo pa je to, da je n. pr. SZ prijavila samo dva novinarja. Po kontinentih so porazdeljeni takole: Amerika 421, Evropa 347, Azija 6, Afrika 2 in en Avstralec.

Prireditelji se vedno delajo preglavice prenočišča. Kljub temu, da so prav v ta namen sezidali mnogo hotelov, se boje, da ne bodo mogli vsem tujcem omogočiti prenočišč. Zaradi tega so sklenili, da bodo prodajali tujcem vstopnice samo proti dokazilu, da ima kupec že zagotovljeno prenočišče. S tem ukrepom menijo organizatorji, da bodo zagotovili vsem obiskovalcem tudi prenočišča.

EXPRESS INTERVJU

Že nekaj časa se med mladimi alpskimi smučarji vse bolj uveljavlja nadarjeni mladinec, Aleš Guček, član ljubljanske Enotnosti. Z izredno voljo in trdovratnim treningom se je dokopal do nadpovprečnega znanja in vsi nastopi v preteklosti, zlasti pa še letos, potrjujejo naše ugotovitve. Guček je osvojil na državnem prvenstvu prvo mesto v smuku in slalomu. Bil je tudi na mnogih drugih prireditvah in pripravah. Povsod je disciplinirana in vzoren učenec v šoli in pri pouku trenerjev in mladinskih vodnikov.

Takole je potekal naš razgovor:

Povej nam, ali bi lahko dosegel še več kot doslej, če bi imel za vadbo boljše pogoje?

— Pred dvema letoma, ko sem tekmoval v Avstriji, sem na tekmah v slalomu prehitel odličnega Avstrijca Nindla, mladinskega reprezentanta. No, in danes je prav ta smučar že član avstrijskega reprezentančnega moštva! S tem sem hotel reči, kaj pomenijo za alpskega smučarja dobri pogoji za vadbo.

Kaj misliš o naših trenerjih?

— Doslej nas je pripravljal trener Stane Rotar. Z njim smo zelo zadovoljni, takoj pa moram reči, da trener ne more nekomu znanja vliti v glavo, če je učenec brezbrižen in če ne da vse od sebe.

ALEŠ GUČEK, mladinski državni prvak

Kakšna je Tvoja posebna želja?

— Morda smešen odgovor, res je pa le: rad bi postal enkrat tudi klubski mladinski prvak. To za mene veliko pomeni!

Kaj misliš o tekmovanjih v tujini?

— Nikdar ne bi hotel odpotovati na pomembna mednarodna tekmovanja, če-zanje ne bi bil dobro pripravljen. Za primer naj vam povem rezultate iz Zakopanov. Preveč smo pričakovali od naših reprezendtantov, ki so trenirali v precej slabših pogojih kot drugi tuji smučarji.

Še Tvoje mnenje o šoli in športu?

— Sem dijak 3. razreda gimnazije. Na to vprašanje je po mojem samo en odgovor: težko je kombinirati šport in šolo. Če hočeš biti dober študent, moraš posvetiti vse sposobnosti šoli, če hočeš biti dober športnik, pa športu...

PISMA IZ SLOVENIJE

Soštanj — Odbor JPI pri občini Soštanj je priredil na Paškem Kozjaku občinsko tekmovanje v veleslalomu za vse osnovne šole. Tekmovanja se je udeležilo 45 učencev s petih šol. V ekipnem vrstnem redu so bili najboljši učenci Belih Vod pred osnovno šolo Soštanj I. in osnovno šolo Mihe Pintarja. Med posamezniki pa so se zvrstili tekmovalci takole: Čepin (Vel. II), Ramšak (Soštanj I), Goličnik (Bele Vode), pri mladinkah pa je bila najuspešnejša Fanika Lesjak.

Kranj — Na Javorniku je bilo okrajno strelsko prvenstvo za leto 1962 v tekmovanju z zračno puško. Zastopani so bili vsi ObSO, in to Kranj, Radovljica, Tržič, Škofja Loka in Jesenice. Jesenice so zastopale samo družini Javornika in Jesenic, kateri imata v mlajših tekmovalcih še mnogo obetajoče strelce. **Rezultati — mladinci ekipno:** Jesenice 1422 krogov, od 1600 možnih, Kranj 1340, Tržič 1299, **mladinci posamezno** Janez Otrin 360 krogov od 400 možnih, Edi Dobravc 358, Franc Bizjak 357 (vsi Jes), **pionirji ekipno:** Jesenice 574, Tržič 547, Kranj 525 krogov, **pionirji posamezno** Marjan Fon (Rad) 163, Franci Koder (Tržič) 154, Jana Bučar (Jes) 152 krogov.

Novo mesto — V Kanižarici je bilo zaključeno kegljaško prvenstvo posameznikov novomeškega okraja. Tekmovali so z zelo slabimi keglji, zato so tudi rezultati slabši. Okrajni prvak je postal domačin član Rudarja Stane Weis z rezultatom 1557. Drugi je Krušič (Toplice) 1537, slede Hren (Pionir) 1533, Mrzlak (Pionir) 1518, Vinko Weis (Ru) 1514 itd. Prvi trije tekmovalci so se uvrstili na slovensko prvenstvo.

Na občinskem tekmovanju strelcev za zlato puščico so bili doseženi takile rezultati: Marjan Kos 266 krogov, (Pionir) Okroglič (Novoles) 264, Knap (Pionir) 254 itd.

V VI. kolu strelske lige Novega mesta je bil najzanimivejši dvoboj med Trebnjem in neporaženim Pionirjem. Na splošno presenečenje je zmagalo Trebnje 1708:1673. **Ostali rezultati VI. kola:** 13. maj: Kanižarica 1620:1496, Celuloza : Senovo 1749:0, Železničar : Metlika 1637:1587, Novoles : Učiteljišče 1625:1410. Vodi ekipa Celuloze z 10 točkami, sledijo Pionir 10, Železničar 8, 13. maj 6, Kanižarica 6 točk itd.

Maribor — Občinski odbor Jugoslovanskih pionirskih iger Maribora je izdelal pester spored za leto 1962. Aprila bodo organizirali šahovsko prvenstvo, tekmovanje v krosu, oddaja »Pokaži, kaj znaš«, tekme v malem rokometu ter izvedli propagando za kotalkanje. Junija meseca bodo na sporedu tekmovanja v atletiki (za višje razrede), malem nogometu, plavalne tekme ter tekme kolesarjev. Julij in avgust pa bodo izkoristili za skupne izlete v planine ter pohode po slovenski transverzali. V septembru so spet na sporedu atletska tekmovanja, medtem ko v oktobru predvidevajo tekmovanja v krosu. Meseca novembra bo zaključna akademija ter podelitev priznanj in nagrad najboljših odredov.

Mariborska nogometna podzveza je izdelala programe podzveznega tekmovanja. Prvi razred in mladinska moštva bodo začela s tekmovanjem 1. aprila, drugi razred in pionirji pa 15. aprila, 3. junija je v Mariboru predviden pionirski finale. Povratno srečanje članskih in mladinskih reprezentanc Varaždina in Maribora bo 6. maja, mednarodni mladinski turnir pa 9. in 10. junija. Vestno pripravljajo mladinsko reprezentanco, ki se bo udeležila mednarodnega turnirja v Anconi v Italiji.

PRED EVROPSKIM PRVENSTVOM V NAMIZNEM TENISU V BERLINU

ŽENSKE ŠE VEDNO ZAPOSTAVLJENE

Do evropskega prvenstva v namiznem tenisu, ki bo od 31. marca do 7. aprila v Zahodnem Berlinu, nas loči še prav malo časa. Znano je, da bo na to pomembno tekmovanje odpotovala moška in ženska reprezentanca Jugoslavije, manj znano pa je to, da bo za moško reprezentanco, kjer nastopajo trije tekmovalci odpotovalo 5 tekmovalcev, za žensko pa, kjer nastopata dve tekmovalki, le dve reprezentantki. Pa ne samo to. Dekleti — v Berlin bosta odpotovali Pirčeva in Čadeževa — bosta morali na pot brez zveznega kapetana ing. Staneta Rebolja. Na razpolago namreč ni dovolj finančnih sredstev in tako naj bi zvezni kapetan za moške skrbel tudi za žensko reprezentanco. Ker pa vemo, da je skrb za moško reprezentanco pri nas že od nekdaj precej večja kot za ženske, je povsem jasno, da bosta dekleti na tem pomembnem tekmovanju prepuščeni sami sebi. V Berlin ne bo odpotovala niti rezervna tekmovalka. Žalostno pa je to, da bomo na osnovi uspehov, ki bodo brez strokovne pomoči vsaj za 30 % manjši kot bi lahko bili, ocenjevali vrednost naših tekmovalk in bodo prav gotovo pri tem precej prikrajšane. Spet je torej pred nami problem, da gremo na pomembno mednarodno prireditev s slabim strokovnim vodstvom in zopet se bomo vrteli v začaranem krogu, ker bomo na osnovi doseženih uspehov ocenjevali nerealne rezultate!

Organizacijski komite letošnjega evropskega prvenstva je že določil nosilce skupin za posamezne discipline.

Posamezno - moški: Alser (Šv), Marković (J), Larsson (Šv), Schöler (ZN), **ženske:** Simon (ZN), D. Rowe (VB), Matthias (ZN), Shannon (VB), **dvojice - moški:** Alser-Larsson-(Šv), Marković-Teran (J), Arnadt-(VB), **mešano:** Simon-Schöler (ZN), Michalek (ZN), Harrison-Ingber Rowe-Stevens (VB), Harst-Alser ZN-Šv), Albert-Marković (Fr-J).

Moštveno - moški: skupina A: Švedska, Anglija, Danska, Nizozemska, Francija, Portugalska, Jersey, Luxemburg, Grčija — **skupina B:** Jugoslavija, Zahodna Nemčija, Avstrija, Belgija, Švica, Wales, Finska, Škotska, Španija, Italija — **ženske - skupina A:** Anglija, Švedska, Jugoslavija, Švica, Španija, Wales, Nizozemska — **skupina B:** Zahodna Nemčija, Francija, Danska, Belgija, Italija, Grčija, Portugalska.

Zmagovalca obeh skupin se bosta nato v medsebojnem srečanju pomerila za naslov evropskega prvaka. Naši moški reprezentanci bo edini, toda nevaren nasprotnik reprezentanca Zahodne Nemčije, ki nas je prav pred kratkim prvič po vojni premagala z rezultatom 5:4. Upajmo, da se to v Zahodnem Berlinu ne bo ponovilo in da bodo naši reprezentanti nastopili v finalnem srečanju z zmagovalcem skupine A. Ta pa bo po vsej verjetnosti Švedska.

REZERVIRANO ZA BRALCE

BILTEN VAM BOMO POSLALI

Zaposlen sem v mariborski tovarni TAM. Zelo se zanimam za umetno drsanje in vsaka novica o tej športni panogi je zame velikega pomena. Državno prvenstvo sem si ogledal v Ljubljani in ugotovil, da naši drsalci kar veliko znajo. Zanima me nastop naše državne prvakinje Derende na že končanem evropskem prvenstvu v Ženevi. Zanima me, če je tam nastopila? Vem tudi, da sta na Univerziadi nastopila naša drsalca Peršin in Andrée. Na televizijskem ekranu sem si ogledal in občudoval drznost, gibčnost in eleganco najboljših na evropskem prvenstvu. Vendar bi rad kaj več vedel o tem prvenstvu! Zato bi želel dobiti bilten s svetovnega prvenstva v Pragi. Prosim vas, da mi svetujete, po kakšni poti bi lahko prišel do te brošure? Mogoče že imajo ta bilten na osrednji zvezi za umetno drsanje ali pa morda kdo drug? Priporočil bi se vam za izvod.

C. L., Tezno-Maribor

Iz Vašega sestavka smo spoznali, da ste velik ljubitelj umetnega drsanja. Če se nekdo potrudi kar iz Maribora na državno prvenstvo v Ljubljano, potem je to lep dokaz, s kakšnim zanimanjem spremljate to zimsko-športno panogo. Na Vaša vprašanja vam moremo takole odgovoriti: Derendova, naše letošnja državna prvakinja v Ženevi ni nastopila zato, ker njena kvaliteta še ne ustreza oziroma ne zadostuje za nastope na takšnih tekmovanjih kot je evropsko ali svetovno prvenstvo. Kar zadeva Univerziado, ste se gotovo prepričali, da sta naša drsalca Peršin in Andrée dosegla lep uspeh. Mnenja smo, da je bilo o tem uspehu dovolj napisano. Sprašujete, kje bi dobili bilten, torej uradne rezultate in podatke o svetovnem prvenstvu v Pragi. Obrnili smo na osrednjo Zvezo v Ljubljani, kjer so nam povedali, da bodo preskrbeli ta bilten in kakor hitro ga bodo dobili, ga bodo izročili naši redakciji, mi pa takoj Vam. Vedeti pa morate, da tega biltena ne bo tako hitro iz Prage vsaj tako so nas opozorili na Zvezi za umetno drsanje. Torej, potrpite nekaj tednov in Vaši prošnji bo ugodeno.

ŠPORN JE POŠKODOVAN

Kot reden bralec »Poleta« vas vljudno prosim, da mi odgovorite na vprašanje, ki zanima mene in še marsikaterega ljubitelja zimskega športa. Kaj je z alpskim smučarjem Jakobom Spornom, ki je bil na 10-dnevnem treningu v Italiji, nato pa je bil določen za rezervo za svetovno prvenstvo v Chamonixu? Opazil sem, da ni o njem nobenega glasu.

Alojz Švab, Nova Gorica

Prav imate, ko trdite, da je bil Jaka Šporn na predpripravah za svetovno prvenstvo v Chamonixu. Bil je tudi na posebnih pripravah v inozemstvu, kjer se je nekoliko poškodoval. Ta poškodba ni bila tako nevarna, zato je nadaljeval s pripravami, vendar se je kasneje ponovno poškodoval in rekonvalescent je še danes. Tako nam je povedal trener Marjan Magušar, ki je med drugim tudi dejal, da je Šporn nadarjen alpski smučar in prav škoda, da ga je letos doletela ta nesreča.

NAŠI NOGOMETAŠI V TUJINI

Vljudno vas prosim, da mi odgovorite na naslednja vprašanja: zanimam se za vse športne panoge in bi rad vedel, katera športna panoga na svetu in v Jugoslaviji ima največ privržencev. Razen tega vas prosim, da mi odgovorite, kako je z našimi nogometaši v tujini. Zanimam se za Kostića, Kaloperovića, Zebeca in Bearo. Želim, da mi poveste, v katerih klubih nastopajo ti nogometaši in kakšna je njihova uvrstitev v tujih ligah. Zanima me tudi, ali se je kateri izmed njih vpisal med najboljše strelce.

Jože Božiček, Bistrica ob Sotli

Vprašanja s takšno vsebino, kot nam pišete Vi ,dobivamo vsak dan. Ljubitelji nogometa se močno zanimajo za formo, nastope, ali tudi za polom naših nogometašev, ki so se odločili za nastope v tujih nogometnih moštvih. Najprej naj Vam odgovorimo na prvo vprašanje. Vse kaže, da je najbolj popularna športna panoga na svetu in tudi v Jugoslaviji nogomet. Kakšen je ostali vrstni red panog, za katere se ljubitelji športa vnemajo po posameznih kontinentih in deželah, pa je težko ugotoviti. Lahko bi rekli, da je n. pr. v Evropi ogromno zanimanje za smučanje in atletiko. V Ameriki, Avstraliji in na Japonskem, kot veste, ima plavalni šport eno najvidnejših mest. So pa tu še drugi športi kot basbali, košarka, hokej, tenis itd. Toda kot rečeno, v posameznih državah je zanimanje za eno panogo večje, za drugo pa manjše. Vprašujete za naše nogometaše, ki so bili včasih med našimi najboljšimi reprezentanti. Kostić nastopa za Lanerossi v Italiji, Zebec in Beara v nogometnem klubu Allemannia v Zah. Nemčiji, Kaloperović pa nastopa za Padovo. Zanimivo je, da naši nogometaši nimajo posebnih uspehov v tujih nogometnih moštvih. Spomnite se samo na našega Vukasa, ki v moštvu Bologne nikakor ni mogel uspevati. Tudi Kostić je bil že po nekaj tednih težko poškodovan, kasneje se je z nogometnimi in denarnimi »mogotci« tudi sprl in kako je trenutno z njim. Vam ne moremo točno odgovoriti. Beara je bil prav tako pred tremi meseci težko poškodovan. Zanimivo pa je, da Nemci zelo cenijo Bearo, medtem ko Zebec nima takšnega slovesa. Povemo naj, da so naši nogometaši precej slabi strelci. Allemannia je na 11. mestu I. zahodne lige. Padova je trenutno na 17., Lanerossi pa na 15. mestu I. italijanske lige.

MIRO CERAR O DVOBOJU V SOFIJI

Zakaj so nas Bolgari PREMAGALI

Že na treningu je bilo jasno, da bodo Bolgari zmagovalci — Tudi črne koze so prispevale k porazu — Najboljši Bolgar na operaciji v Zah. Nemčiji in na zdravljenju v Vzhodni Nemčiji — »Maratonski« dvoboj 558,05 : 550,85 za Bolgarijo.

Pred odhodom v Bolgarijo nismo imeli prave predstave o naših nasprotnikih. Vedeli smo, da so bili na olimpiadi v Rimu kot vrsta deseti, mi pa deveti. Na lanskoletnem evropskem prvenstvu sta zastopala Bolgarijo najboljša posameznika Kapsazov in Prodanov ter požela prav lep uspeh. Točnejše predstave o našem nasprotniku pa nismo imeli.

Uganko pa smo razvozljali že prvi dan, ko smo prišli v Sofijo. Ko smo Bolgare videli pri njihovem zadnjem treningu smo takoj ugotovili, da imamo pred seboj favorite dvoboja Bolgarija : Jugoslavija. Končni rezultat 558,05:550,85 v korist Bolgarov je našo domnevo tudi potrdil. Vendar pa je razlika skoraj osmih točk le nekoliko prevelika. Kje pa so vzroki temu?

Naše tekmovalce je spremljala smola. Šrot je bil zaradi cepljenja proti črnim kozam brez zadnjih treningov. Skaza pa je občutil najhujše posledice na sami tekmi, povrh tega pa je imel še poškodovano roko. Tudi bolgarska sodnika sta pretiravala v svoji vlogi, saj sta posegla z neobjektivnim sojenjem v usodo izida tekme. Vendar vse to ne zmanjšuje vrednosti bolgarske vrste, ki se je odlikovala kot izenačena in mnogoobetajoča vrsta. To pa kljub temu, da ni nastopil njihov najboljši telovadec Kapsazov. 25-letni Kapsazov, telovadec, ki sodi med najboljše na svetu na krogih, si je poškodoval »ahilovko«. Seveda za svetovno prvenstvo še vedno resno računajo nanj. Poslali so ga v Zahodno Nemčijo na operacijo, na zdravljenje pa v Vzhodno Nemčijo. Sicer pa se Bolgari zelo resno pripravljajo za svetovno prvenstvo v Pragi. Po olimpiadi so nabavili olimpijsko orodje iz Italije. Pred vsako tekmo imajo skupne enomesečne priprave. Ker imajo na sporedu do Prage še precej tekem je kot na dlani, da se bodo pripravljali praktično štiri mesece skupaj in nepretrgoma. Ob teh skromnih podatkih se nam ni treba spraševati kakšne pogoje imajo...

Tekmovanje v dvorani »Universiale« — zgrajena je bila za lansko Univerziado, je spremljalo več kot 1500 gledalcev in to z velikim zanimanjem in precejšnjo objektivnostjo. Prvi dan je tekma trajala od 17. do 22.30. ure. Kljub vmesnim počitkom 20 minut je bila tekma vredna naslova »maratonska« tako po času kakor po napetosti in naporu.

Vrstni red orodij je bil naslednji: bradlja, krogi, parter (počitek, v katerem so se tekmovalci spočili za nastop na konju z ročaji), konj z ročaji, preskok in drog. Jugoslovani smo bili za malenkost boljši na konju z ročaji in na bradlji, česar pa ni moč opaziti iz zbranih točk na vsakem orodju. Bolgari so kot vrsta zmagali na vseh šestih orodjih s končnim rezultatom 278,50: 273,10. Zanimivo je, da je najslabša ocena Bolgara (Hristov) v preskoku 9.30. Naši telovadci še ne obvladajo povsem obveznega preskoka, razen Šrota. Ta je pri ogrevanju navdušil gledalce z dovršenim plovnim skokom. Pri obeh skokih za oceno pa ga je tekmovalna izkušenost zapustila. Dobil je 8.50 točke. Vrsti red po obveznih vajah je naslednji: **1. Cerar 57,95, 2. Prodanov (B) 56,85, 3. Cenkov (B) 55,90, 4. Hristov (B) 54,95, 5. Kučev (B) 54,85, 6. Adamov (B) 54, 25, 7. do 8. Gagič in Mihajlov (B) 54,05, 9. Jovanović 53,60 ,10. Šrot 53,55, 11. Stražišar 52,85, 12. Skaza 51,80.**

Naslednji dan so bile na sporedu poljubne vaje z istim vrstnim redom orodij, kakor v obveznem sporedu. Tekma je trajala nič manj kot pet ur. Dvorana je bila hladna, zato smo morali tekmovalci neprestano gibati in se ogrevati. Jugoslovani smo začeli tekmovati z željo, da bi znižali razliko in ublažili poraz. Še bolj smo bili zbrani, da bi svoje vaje brez spodrsljajev zaključili. Željo smo tudi izpolnili, čeprav samo delno in to z zmagami na konju z ročaji in v parterju. Kljub temu so Bolgari zmagali s prednostjo 1.80 točke in hkrati še povečali razliko v končnem rezultatu.

Bolgari so ponovno navdušili na drogu in kar trije so zaključili vajo z dvojnim saltom. Pri izvajanju vaj je dobil gledalec občutek lahkotnosti, ker zelo mnogo trenirajo in elegantnosti predvsem zaradi lepe drže nog. Tudi na krogih so imeli za seskok težke elemente. Večini našim tekmovalcem manjka za zaključek vaje precej vreden seskok, brez katerega še tako težka vaja ne more biti visoko ocenjena. V prosti vaji smo bili zasluženo prvi, vendar pa je navdušil Bolgar Hristov, seveda bolj gledalce kot strokovnjake. Pokazal je tipično akrobatsko vajo z raznimi saltami, med njimi na začetku iz kolesa v stran dvojno salto. Sama vaja pa ni bila elegantna in ne smiselno sestavljena.

V naši reprezentanci sta prvič nastopila Jovanović in Stražišar. Tekmovala sta brez večjega spodrsljaja, torej dobro. Očitno je bilo, da takšna konkurenca zahteva težje vaje na nekaterih orodjih in elegantnejše izvajanje. Dobro sta skakala čez konja tako v obveznih kot poljubnih vajah. Stražišar je dobil dobri oceni še na konju z ročaji, Jovanović pa v parterju. Gagič je dobro tekmoval le na bradlji so mu noge preveč uhajale in dobil nižji oceni. najboljše pa je bil ocenjen v preskoku. Srot je zelo dobro tekmoval, razen spodrsljajev v obveznem preskoku in na bradlji, kjer je nastopil s težjo vajo. Zanimivo je, da je težje elemente dobro izvedel, pri lažjih se pa mu je zataknilo. Skaza bi moral v posteljo, ne pa na mednarodno tekmo in se mu lahko le čudimo, da je vzdržal do konca. Na drogu, zadnjem orodju, da je zaradi slabega prijema odtrgalo. Nevaren padec je ostal brez posledic in nič ne de, če je bila ocena zato nizka 7.90. Sam sem dobil zelo visoki oceni za obvezno ali poljubno vajo v parterju (9.75—9.80). V preskoku sem dobil za prvi skok oceno 0. Na odrivni deski mi je spodrsnilo in podplat na copati se mi je odlepil. Na srečo se nisem poškodoval čeprav bi se mi prav lahko kaj zgodilo. Zato sem pod večjo psihično obremenitvijo dobil za drugi skok oceno 9.25.

Vrstni red: **1. Cerar 115,85, 2. Prodanov (B) 113,50, 3. Cenkov (B) 111,40, 4. Hristov (B) 110,90, 5. Kučev (B) 110,15, 6. Gagić 109,70, 7. Srot 108,60. 8. Mihajlov (B) 108,50, 9. Adamov (B) 108,05, 10. Jovanović 107,90, 11. Stražišar 107,54, 12. Skaza 103,70.** Pri Bolgarih je tekmoval še sedmi telovadec (Kondev) izven konkurence in je zbral 108,70.

Cerar Miroslav

Najboljši bolgarski tekmovalec Prodanov, ki je na tekmovanju v Sofiji zasedel drugo mesto, v družbi s Cerarjem. Prodanova lahko uvrščamo med deset najboljših telovadcev v Evropi

OBISK PRI TELESNOVZGOJNIH ORGANIZACIJAH

NEZDRAVE RAZMERE V LAŠKEM

Obiskali smo Laško. Pričakovali smo, da bomo v tej industrijsko močni občini naleteli na široko in razgibano športno dejavnost. Toda doživeli smo veliko presenečenje. V načrtu smo imeli primerjavo Laškega s kakšno podobno razvito občino, vendar zaradi splošnega mrtvila, ki vlada v telesni kulturi, te primerjave nismo mogli opraviti. Nerazumljivo je, da v kraju, ki ima veliko tekstilno tovarno, pivovarno, rudnike in vrsto obrtnih podjetij, sploh ni razvit delavski šport, kot bi to pričakovali.

Poiskali smo predsednika Ob ZTK Laško tov. Borisa Šinigoja in iz razgovora z njim povzemamo naslednje ugotovitve.

Občinska zveza za telesno kulturo dela v zelo skromnih finančnih pogojih, saj je v zadnjih treh letih dobila samo 10.000 dinarjev dotacije in še to od Okrajne zveze, medtem ko od ObLO, kamor so vsako leto poslali svoj proračun, do danes niso dobili niti odgovora.

V občini delujejo samo tri društva »Partizan« in to v Laškem, Rimskih Toplicah in Sedražu. Zanimivo, da so najbolj delavni v Rimskih Toplicah, v Laškem, kjer so dani vsi pogoji, vlada splošno mrtvilo. V Sedražu pa ni potrebnih organizatorjev. Letos so hoteli organizirati smučarski tečaj na Šmohorju, ker pa niso imeli potrebnih sredstev, so se dogovorili s PD v Laškem o nekakšnem kreditu za bivanje tečajnikov v planinskem domu. Pozneje je organizacijo tečaja prevzel štab za organizacijo pionirskih iger, skupaj z SZDL, in to kar brez vednosti ObZTK. Tečajnike so izbrali iz vrst učencev osnovne šole in ne iz vrst TVD »Partizan«, tečaj pa so vodili vodniki TVD »Partizan«, ki jih bo najbrž honorirala Okrajna zveza za telesno kulturo. Kot v posmeh temu pa sta odšla dva učitelja na učiteljski smučarski tečaj na stroške TVD »Partizan«. Od kod sedaj ta sredstva?

V Laškem imajo tudi dovolj strokovnih kadrov za vse panoge, razen za nogomet. Tudi zaradi objektov niso v zadregi, saj imajo v Laškem letno telovadišče in telovadnico, ki pa je pozimi na žalost nezakurjena. V Rimskih Toplicah so si sami zgradili letno telovadišče, v teku pa so pogajanja s Kmetijsko zadrugo o uporabi dvorane v Zadružnem domu, poleti pa pridno izkoriščajo letni plavalni bazen.

Razvoj športnih panog v Laškem kot na primer košarke, odbojke in namiznega tenisa je bolj plod samoiniciative mladine same, ne pa načrtnega dela organizatorjev. Le rokomet je plod organiziranega dela in igra moštvo v celjski podzvezni ligi.

Letos imajo lepe načrte. Sodelovati nameravajo na vseh tekmovanjih v občinskem in okrajnem merilu, radi bi organizirali pomladanski in jesenski kros ter občinski športni dan. V načrtu imajo tudi poživitev delavskega in invalidskega športa, za kar so dani vsi pogoji. Vse delo pa je odvisno od odobritve njihovega letnega proračuna, ki so ga že predložili ObLO, vendar do sedaj še niso dobili odgovora.

Košarkarji zaključili ZIMSKO LIGO

Preteklo nedeljo so bile odigrane tekme zadnjih kol zimske košarkarske lige Ljubljanskega okraja. Tekmovanje je tudi letos z uspehom vodila komisija za košarko pri OZTK Ljubljana. Tekme so se odigravale v telovadnici TVD Partizan-Trnovo, za člane in članice pa v veliki dvorani GR. Tekmovanje se je odvijalo vse od meseca januarja po kolih vsako nedeljo v mesecu. Nastopilo je rekordno število moštev in košarkarjev ter je tekmovanje kot celota povsem uspelo. Ob zaključku je vrsti red v posameznih ligah kot sledi:

Člani A:					
Olimpija	4	4	0	268:168	8
Ljubljana	4	3	1	218:225	6
ASK Tivoli	4	2	2	215:219	4
Slovan	4	1	3	149:201	2
Svoboda	4	0	4	138:177	0
Člani B:					
Domžale	4	3	1	200:176	6
Medvode	4	3	1	195:179	6
Rudar	4	2	2	167:190	4
Trnovo	4	1	3	166:169	2
Moste	4	1	3	160:174	2
Člani C:					
Bežigrad	3	3	0	106: 92	6
Zelena jama	3	2	1	125:122	4
Kamnik	3	1	2	132:164	2
Logatec	3	0	3	95:143	0
Člani D:					
Ježica	4	4	0	106: 61	8
Litija	4	2	2	114:104	4
Trnovo II.	4	2	2	132:133	4
Svoboda II.	4	2	2	69: 75	4
Rudar II.	4	0	4	76:144	0
Člani E:					
Olimpija old boy	4	4	0	217:143	8
Svoboda old boy	4	3	1	185:146	6
Slovan old boy	4	2	2	162:183	4
Sp. Šiška old boy	4	1	3	153:221	2
Medvode old boy	4	0	4	152:178	0
Članice:					
Jesenice	3	3	0	128: 84	6
Olimpija	3	2	1	116: 87	4
Slovan	3	1	2	65: 63	2
Ljubljana	3	0	3	51:126	0
Mladinke:					
Olimpija	3	2	1	162: 72	4
Slovan	3	2	1	95: 86	4
Ljubljana	3	1	2	44: 66	2
Sp. Šiška	3	1	2	47:124	2
Mladinci A:					
Olimpija I.	4	3	1	172:142	6
Ljubljana	4	3	1	160:142	6
Bežigrad	4	2	2	117:140	4
Slovan	4	1	3	125:138	2
Svoboda	4	1	3	108:120	2
Mladinci B:					
Olimpija II.	4	4	0	202: 95	8
Moste	4	3	1	190:147	6
Medvode	4	2	2	113:138	4
Jarše	4	1	3	92:111	2
Kamnik	4	0	4	64:170	0
Pionirji A:					
Domžale	4	3	1	129: 54	6
Olimpija I.	3	2	1	86: 30	4
Ljubljana	3	2	1	93: 74	4
Svoboda	4	1	3	55:128	2
Medvode	4	1	3	64:141	2
Pionirji B:					
Ježica	3	3	0	60: 0	6
Olimpija II.	3	2	1	40: 20	4
Litija	2	0	2	0: 40	0
Jarše	2	0	2	0: 40	0

Novo pod koši

Pirot — V tovarni Tiger so pripravili nov model copat za košarkarje, ki so narejene po vzorcu najboljših tujih copat. KZJ je prejela za člane reprezentance nekaj desetin parov v preizkušnjo. Prve jih bodo sedaj preizkusile članice jugoslovanske reprezentance na treningu in tekmi s Francozinjami. V kolikor se bodo dobro obnesle, jih bo tovarna pričela serijsko izdelovati. To bo vsekakor velika pridobitev za naše košarkarje. Cena paru bo predvidoma okoli tri tisoč dinarjev.

Varese — Preteklo nedeljo je vodeče moštvo prve italijanske košarkarske lige in večkratni italijanski prvak Ignis iz Varese, utrpelo v prvenstveni tekmi z Virtusom iz Bologne letos prvi poraz na svojem igrišču. Kljub zmagi Virtusa z 96:90 vodi še vedno Ignis z 32. točkami pred Simmenthalom 31, Virtusom 29, in Levissimo 28 točkami itd. To je bila ena najlepših tekem v Vareseju.

ŠEST MESECEV DO

IAAF PEA 1962

Pol leta pred PEA gre vrsta del v zvezi s prvenstvom že skoraj v končno fazo. Določili so cene za vstopnice, iste natiskali in jih že tudi dali v prodajo. Ker menimo, da bo tudi v Sloveniji precej zanimanja za odhod v Beograd in

V predprodaji (od 1. marca do 20. avgusta) veljajo naslednje cene: loža dnevno 1000, zahod I 600, zahod II 500, vzhod 500, jug 400 in stojišča na severu (vse ostalo so sedeži) 200 dinarjev dnevno. Vse vstopnice za lože in jug ter večino ostalih sedežev, bo možno kupiti le za vseh 5 dni skupaj. V Sloveniji prodajajo vstopnice poslovalnice Kompasa v Celju, Jesenicah, Ljubljani in Mariboru. Vstopnice si lahko nabavijo le skupine s potrdilom telesnokulturne organizacije. Po 21. avgustu bodo vstopnice na razpolago le v Beogradu in to po mnogo višjih cenah kot v predprodaji: loža 2000 dinarjev dnevno, zahod I 1600, zahod II 1200, vzhod 1200, jug 800 in sever 400 dinarjev dnevno.

Do začetka marca je večina povabljenih držav že poslala organizacijskemu komiteju predhodne prijave, ki so že sedaj dosegle več kot 800 tekmovalcev in tekmovalk. Računajo, da bo celotno število atletov in atletinj prekoračilo 1000, kar bo seveda rekordna udeležba na evropskem prvenstvu. Kaže, da se bodo tekmovanja udeležile vse evropske države, članice IAAF, z izjemo Albanije.

Tudi število novinarjev je iz dneva v dan večje. Ne računajoč radijskih in TV reporterjev, je število prijavljenih že preseglo številko 500, kolikor je maksimalno število določeno za akreditirane novinarje.

Center za tisk na stadionu JLA je sredi gradnje. V tem centru bo 45 telefonskih govorilnic, 10 teleprinterjev in 4 naprave za telefoto. Razen tega bo montiranih neposredno k novinarskim sedežem na tribuni še 40 telefonov. Na strehi zahodne tribune bodo zgradili 40 kabin za reporterje radia in TV.

Gradnja novega hotela »Slavija« na trgu Dimitrija Tucovića v redu napreduje. V tem hotelu, ki bo razpolagal s 680 sobami, bodo stanovali vsi tuji in večina domačih novinarjev. Zato bodo med PEA pripravili v tem hotelu tudi poseben informativni center, kamor bodo s stadiona sproti javljali vse rezultate. V informacijo še cena v tem hotelu: postelja v dvoposteljni sobi s kopalnico (vključno zajtrk in vse takse) 3150 din.

V NEDELJO PRIČETEK SPOMLADANSKEGA DELA CL

Tudi v SCL na start

Čeprav nogometna igrišča širom Slovenije niso več prazna — najboljša slovenska moštva se že dalj časa pripravljajo za spomladanski del SCL, pa tudi več prijateljskih tekem je že bilo na sporedu — gledalci še zdaleč niso prišli na svoj račun. Pravo vzdušje in napetost na nogometnih igriščih ustvarjajo šele tekme za točke, ki odločajo o tem, katero moštvo se bo lahko postavilo z naslovom republiškega prvaka in seveda o moči, vseh ostalih moštev, ki nastopajo v SCL.

Jesenski del tekmovanja v tej zanimivi ligi je seveda že razvrstil posamezna moštva na lestvici, vendar pa bi bilo pretirano že po polovici tekmovanja delati kakršnekoli zaključke o končnem vrstnem redu. Pred nami je še 11 kol spomladanskega dela prvenstva in prav tako kot jeseni, bo tudi tokrat ne samo vsaka točka ampak celo vsak gol lahko več kot odločilnega pomena za dobro uvrstitev posameznih moštev.

V nedeljo se bodo torej spet napolnila nogometna igrišča, kjer bodo moštva Slovenske conske lige pokazala, kako so izkoristila zimski počitek in že po prvih kolih bomo lahko ocenili moči posameznih enajstoric. Morda ne bo odveč, če naštejemo dvojice, ki se bodo pomerile med seboj v prvem kolu spomladanskega dela prvenstva:

Trbovlje — Rudar : Triglav (Kranj)
N. Gorica — Gorica : Olimpija
Celje — Kladivar : Ljubljana
M. Sobota — Sobota : Kovinar
Ljubljana — Ilirija : Celje
Ljubljana — Krim-Odred : Slovan

Če bi hoteli napovedovati favorite za srečanja nedeljskih tekem, bi se lahko posluževali dveh meril. Najprej tekem, ki so bile odigrane v prvem kolu jesenskega dela in nato še lestvice po zaključnem jesenskem delu tekmovanja. Pa pojdimo po vrsti.

■ Trboveljčani so že na igrišču v Kranju zanesljivo zmagali, pa tudi ne najboljše mesto Kranjčanov na lestvici obeta, da Trboveljčani na domačem igrišču ne bodo imeli težkega dela.

■ Gorica prav gotovo sodi med moštva, ki so v jesenskem delu najbolj presenetila. Kljub negativni razliki v golih so Goričani na četrtem mestu. Olimpija (takrat še Triglav) je na svojem igrišču zmagala z 2:0, vodstvo jesenskega prvaka pa se, kot smo že slišali, dobro zaveda, da Olimpija ne sme podcenjevati nobenega nasprotnika...

■ Kladivar je v Ljubljani dosegel zanesljivo zmago, čeprav se je ob zaključku jesenskega dela uvrstil za enajstorico Ljubljane. Povsem tem sodeč se obeta v Celju zares zanimiva tekma.

■ Od Sobote so navijači iz Prekmurja več pričakovali. V prvi tekmi se bo moštvo Sobote pomerilo z zadnjim na lestvici Kovinarjem. Zmagi v Mariboru najbrž ne bo težko pridružiti še dveh točk, ki jih bo Sobota osvojila na domačem igrišču.

■ V Ljubljani bo v središču pozornosti tekma na Rakovniku med Odred-Krimom in Slovanom. Srečanja teh dveh enajstoric so bila vedno zanimiva, jeseni pa je Slovan na domačem igrišču zmagal z visokim rezultatom (4:0).

■ Ilirija, ki se bori za obstanek v ligi, bo morala že v prvem kolu resno zastaviti in skušati v srečanju s Celjani pobrati čimveč izkupička.

Tako torej na kratko o prvem kolu, ki bo na sporedu že prihodnjo nedeljo. Upajmo, da nas nogometaši ne bodo razočarali in da bodo gledalci tako kot doslej polnili igrišča, kjer bodo na sporedu tekme Slovenske conske lige.

S pričetkom spomladanskega dela prvenstva v SCL, bomo nadaljevali seveda tudi z našim nagradnim tekmovanjem za »Pokal najboljšega strelca v SCL v 1961-1962«. Po jesenskem delu tekmovanja je na vrhu lestvice Trboveljčan Knaus z 18 goli. Takorekoč za petami pa mu je Brezigar (Olimpija) s 17 goli. S kar 6 goli zaostanka pa sta na naslednjih dveh mestih Škraba (O-K) in Maučec I. (So). Sicer pa so nogometaši v prvem delu prvenstva dosegli 284 golov, kar je približno 25 v enem kolu. V naši lestvici imamo vpisanih tudi pet nogometašev, ki so dosegli autogole. Borba za Poletov pokal — za katerega je vedno večje zanimanje — bo v spomladanskem delu prav gotovo še ostrejša.

LESTVICA SCL

Olimpija	11	10	1	0	40:7	21
Slovan	11	6	4	1	24:9	16
Rudar	11	7	1	3	30:24	15
Gorica	11	5	3	3	16:20	13
Ljubljana	11	5	2	4	22:20	12
Celje	11	5	1	5	31:34	11
Kladivar	11	4	1	6	29:19	9
Odred-Krim	11	4	1	6	24:26	9
Sobota	11	4	1	6	21:38	9
Triglav	11	3	2	6	18:24	8
Ilirija	11	2	3	6	18:27	7
Kovinar	11	1	0	10	11:36	2

SVETOVNO PRVENSTVO V HOKEJU NA LEDU

Najvišji naslov za Švede

Velika finančna izguba zaradi odsotnosti SZ in ČSSR – Prihodnje svetovno prvenstvo v Stockholmu – Jugoslovani organizatorji svetovnega prvenstva leta 1965?

COLORADO SPRINGS, 18. marca. — Svetovno prvenstvo v hokeju na ledu je bilo letos odigrano v drugačnih okoliščinah kot je bilo prvotno sklenjeno. Znano je, da letos niso nastopili najboljši hokejisti iz ČSSR in SZ, pa tudi reprezentanci Jugoslavije in Romunije nista potovali v Ameriko, ker oblasti v Zahodnem Berlinu niso dale dovoljenja oziroma vstopnih viz hokejistom iz NDR.

Vsi nastopajoči so bili porazdeljeni v dve skupini. V A so nastopali: *Švedska, Kanada, ZDA, Norveška, Zah. Nemčija, Švica, Anglija in Finska;* v B skupini pa: *Japonska, Avstrija, Francija, Nizozemska, Danska in Avstralija.*

Največje presenečenje turnirja pomeni osvojitev naslova svetovnega prvaka za Švedsko. Švedi so v izrednih srečanjih premagali najprej ZDA z 2:1, nato pa še Kanado s 5:3. Vsa ostala srečanja so bila bolj ali manj v senci te senzacije in česar so se Kanadčani in Američani najmanj nadejali, to se je zgodilo: Švedi so nepričakovano pobrali najvišjo lovoriko in jo odnesli na stari kontinent. V tekmi med Švedsko in Kanado je prišlo večkrat do neljubih incidentov, najhujšega pa je povzročil Martin, ki so ga sodniki izključili za ves čas turnirja in mu obljubili, da ga bo Mednarodna hokejska organizacija doživljenjsko diskvalificirala.

V B skupini so bile borbe v znamenju medsebojnega obračuna med Japonci, Francozi in Avstrijci. Končno je uspelo Japoncem, spet nepričakovano, poraziti vse svoje tekmece in tako osvojiti prvo mesto v B skupini.

Nekaj rezultatov — A skupina: Norveška : Švica 7:5, Zah. Nemčija : Anglija 9:0, Švedska : Finska 12:2, Švedska : ZDA 2:1, ZDA : Zah. Nemčija 8:4, Finska : Švica 7:4, ZDA : Anglija 12:5, Kanada : Norveška 14:1, Finska : Zah. Nemčija 9:3, Švedska : Anglija 17:0. *B skupina:* Japonska : Avstralija 13:2, Francija : Avstralija 13:1, Avstrija : Nizozemska 12:1, Japonska : Avstrija 7:3, Francija : Nizozemska 6:2, Avstralija : Danska 6:2.

Na zasedanju Mednarodne hokejske organizacije so v Coloradu Springsu sklenili, da bo prihodnje svetovno prvenstvo 1963 v Stockholmu. Znano je, da bodo 1964 zimske olimpijske igre v Innsbrucku in zato bo tam neuradno svetovno prvenstvo.

Delegati so se tudi pogovarjali o svetovnem prvenstvu 1965. Svojo kandidaturo so ponudili Jugoslovani že lani, ko je bilo svetovno prvenstvo v Ženevi. Ker se naši predstavniki letos niso udeležili svetovnega prvenstva, je v našem imenu ponovno predložil jugoslovansko kandidaturo francoski delegat, vendar bodo dokončno o tem odločali čez nekaj mesecev.

OBVESTILO

Za svetovno prvenstvo v orodni telovadbi, ki bo od 3. do 8. julija v Pragi, pripravlja turistična agencija »KOMPAS« poseben izlet za ljubitelje orodne telovadbe. Turistična agencija »KOMPAS« je že poslala vsem društvom »Partizan« razpise in obvestila in upravni odbori naj določijo člane, ki bodo odpotovali v Prago ter pošljejo prijave »KOMPASU« do 25. tega meseca.

Erfurth — Boksarska reprezentanca NDR je premagala reprezentanco Bolgarije z rezultatom 12:8.

London — Drugega dne atletskega mitinga v Londonu je dosegel najboljši rezultat angelški veteran Ibbotson, ki je pretekel tri milje v času 13:44.8. To je najboljši evropski rezultat, dosežen v dvorani. Prejšnji rekord je imel jugoslovanski atlet Mugoša, ki je pred štirimi leti v New Yorku pretekel tri milje v času 13:54.2. Na istem tekmovanju je 19-letni ameriški metalec krogle Gubner še drugič premagal evropskega rekorderja Angleža Roweja. Gubner je vrgel kroglo 19,03 m. Rowe pa 18,90.

VINKO MALOVRH — se je dobro uveljavil na prvenstvu LRS v dviganju uteži

PRED ZAKLJUČKOM TRADICIONALNEGA TEKMOVANJA STRELCEV

FINALE V CELJU

Tradicionalno tekmovanje slovenskih strelcev za »Zlato puščico« prehaja v zaključni del tekmovanja. Tudi v letošnjem letu je sodelovalo izredno veliko strelcev. Le-ti so se najprej pomerili v občinskem in nato še v okrajnem merilu. Norma za nadaljnjo kvalifikacijo je v letošnjem letu višja kot lani in znaša 535 krogov. V povprečju so strelci zabeležili slabše rezultate in so v predtekmovanjih izpadli tudi nekateri znani strelci kot Jež, Nikolič, Planinc in drugi. V splošnem pa je konkurenca izredna. Po dosedanjih rezultatih bo na zaključnem delu tekmovanja, ki bo letos v Celju 1. aprila sodelovalo okoli sto strelcev.

Do sedaj so z izločilnimi tekmovanji zaključili skoraj v vseh okrajih. Te dni bodo še izločilne tekme v okrajih — Kranj, Celje, Koper in Gorica. V torek je bilo zaključeno tekmovanje strelcev ljubljanskega okraja. Streljali so v veliki dvorani GR ter je nastopilo skupno 198 finalistov iz posameznih občin. Predpisano normo za zaključni republiški finale pa je izpolnilo le 36 strelcev. Najboljše rezultate so zabeležili Vrbinc, Bohinc in Čižman in sicer 553 krogov. Izmed strelk pa se je edina uvrstila v finale Tiler Judita.

Angleška nogometna liga

London, 18. marca. Na tekmah angleške nogometne lige so bili doseženi naslednji rezultati: Arsenal : Cardiff 1:0, Birmingham : Aston Villa 0:2, Bolton : Manchester U. 1:0, Burnly : Tottenham 2:2, Everton : Chelsea 4:0, Fulham : Shefield U. 5:2, Ipswich : Blackpool 1:1, Lester : Blackburn 2:0, Manchester C. : Wulverhampton 2:2, Shefield W. : West Ham 0:0, West Bromwich : Nottingham 2:2.

PO ZIMSKI UNIVERSIADI V VILLARSU

Švicarski študenti za zimske študentske igre

Tako kot vedno doslej, je bila tudi letošnja zimska Universiada pomemben dogodek za študente športnike. Letos so se študenti iz vse Evrope zbrali v švicarski vasici Villars, ki je osrednja švicarska mladinska smučarska šola. Čeprav je vasica razmeroma majhna, je v okolici mnogo hotelov in domov za dijake, ki pridejo iz vse Švice vsako zimo v ta prijeten kraj. Tam ima mladina na razpolago vso opremo, smučarske učitelje in seveda občuten popust na žičnicah, ki jih je precej več kot dvajset.

Zanimivo je tudi, kako so Švicarji rešili finančni problem za letošnjo Universiado. Že pri vpisu na univerzo je vsak švicarski študent vplačal poleg vpisnine še švicarski frank za zimske študentske igre in s tem je bil finančni problem rešen. Svoje so prispevali še hoteli, ki so dali poseben popust za oskrbo in žičnice, skoraj 400 študentov iz vse Evrope pa je preživelo nekaj dni v prijateljskem vzdušju in pravih športnih borbah.

Tudi letos ni manjkalo znanih imen športnikov, ki tudi sicer v športnem svetu mnogo pomenijo. Če omenimo samo nekatere smučarje Bognerja, Wagnerbergerja iz Zah. Nemčije, Mitanija iz Japonske, Astrupa (Finska) in zmagovalca s svetovnega prvenstva v umetnem drsanju v dvojicah. Posebno presenečenje so pripravili japonski skakalci, saj je njihova kompletna ekipa iz Zakopanov odpotovala v Villars. Le enemu poljskih skakalcev se je uspelo uvrstiti med šest Japoncev, ki so sicer zasedli vsa prva mesta. Svetovni študentski prvak iz tekem pred dvema letoma v Chamonixu, Oman, pa je zasedel 14. mesto.

V Villarsu je bil tudi prvič na sporedu hokej, ki ni prav nič zostajal za svetovnimi in drugimi pomembnimi prvenstvi. Nastopili sta tudi študentski reprezentanci ČSSR in Sovjetske zveze, med njimi pa precej najboljših državnih reprezentantov, saj je znano, da se ti dve državi nista udeležili svetovnega prvenstva v Coloradu Springsu. Posebno finalna tekma med ČSSR in Sovjetsko zvezo je bila na »svetovni ravni«, saj so dva Čeha odnesli z igrišča.

Najštevilnejše zastopstvo v Villarsu so imeli študenti Sovjetske zveze — 54. Povprečno število udeležencev je bilo 20. Jugoslavija je imela na tej pomembni tekmi vsega 7 tekmovalcev. Povsem jasno je torej, da takim tekmam pri nas posvečamo premalo pozornosti.

IZREDEN USPEH JEMCA

OSLO, 18. marca — Med tednom so Jugoslovani, Jemc, Pečar in Zajc nastopili na znani skakalnici v Kouvoli, ki je 50 km oddaljena od Lahtija. Nastopili so v glavnem vsi tekmovalci, ki so nastopili v Lahtiju in danes v Holmenkolenu. Na tekmi je zmagal Avstrijec Egger. Jugoslovan Jemc je osvojil peto mesto s skokoma 63,5 in 63 m. Odlična sta bila tudi Pečar in Zajc. Pečar je osvojil enajsto, Zajc pa dvajseto mesto.

PRIJATELJSKI NOGOMET

Kovinar : Jadran (Poreč) 4:0 (1:0)

Maribor, 18. marca — Pred prvim srečanjem v SCL ligi, ki ga imajo nogometaši Kovinarja prihodnjo nedeljo v Murski Soboti, je danes Kovinar v Mariboru v prijateljski tekmi premagal borbene nogometaše Jadrana iz Poreča z 4:0. Pred okoli 300 gledalci je tekmo sodil zvezni sodnik Janžeković. Gole pa so dosegli: Zečić v 28. in 57., Kamenski v 73. in Petek v 88. minuti. Kovinar je v 9. minuti prvega dela igre zastreljal enajstmetrovko.

Železničar : Mladost (Prelog) 4:0 (2:0)
Mladinci:
Železničar : Ljubljana 4:0 (2:0)
Kovinar : TAM 0:2 (0:1)

Dečman in Podobnik najboljša

NADALJEVANJE S 1. STR.

in Litostroja so sodelovali še dvigalci iz Velenja, Novega mesta in Pirana. Vsa prva mesta pa so pobrali prav tekmovalci iz Ljubljane, in sicer iz TK Ljubljana 5 in KT Litostroj 2 prvi mesti. Organizacija prireditve in sojenje je bilo pod povprečjem. Tekmovalce je predvsem oviral nagnjen oder in pretežka ročka. Žal pa na prvenstvu tudi ni sodelovalo nekaj najboljših tekmovalcev kot Bizilja, Dolenc in Juretič.

Največje presenečenje prvenstva sta pripravila vsekakor Dečman v bantam kategoriji in Janez Podobnik v srednjetežki. Tako je Dečman postavil tri nove državne rekorde za mladince, in sicer: poteg 76 kg, sunek 101 kg in triatlon 247,5 kg. Dečman ima vse možnosti, da doseže znamko članskega državnega rekorda, ki jo drži že dolgoletni prvak Maleč iz Sarajeva. V srednjetežki kategoriji je Podobnik dosegel zelo dober rezultat 355 kg. Državni prvak Sandi Gabrovšek še ni povsem okreval od poškodbe in tako ni uspel dvigniti začetne teže 140 kilogramov in je ostal tako brez dviga v tem načinu dviganja. Izkazal se je tudi Malovrh v srednji kategoriji ter so ga selektorji uvrstili med kandidate za reprezentanco.

Rezultati: bantam kategorija: 1. Dečman (poteg 76 kg, sunek 101 kg, triatlon 247,5 kg); **peresnolahka:** 1. Švara 215 kg, 2. Murko 210 kg, (oba Ljubljana). **Lahka:** Žagar (Lit.) 292,5 kg, 2. Krevselj (Vel.) 275 kg, 3. Lampe 275 kg. **Srednja:** Rozman 327,5 kilogramov, 2. Malovrh 317 kg. **Lahkotežka:** Jamšek (Lj) 325 kg, 2. Rojc (Lit.) 300 kg, 3. Veber (Piran) 290 kg. **Srednjetežka:** 1. Podobnik 355 kg, 2. in 3. Krištof in Penko (oba Ljubljana), 4. Pestator (Lit.) 305 kg.

Sankaške tekme za Štunfelov memorial

Jesenice, 18. marca — Na sankaški progi v Savskih jamah pod Golico so bile danes medklubske tekme za memorial Toneta Štunfela. Na tisoč metrov dolgi progi so se pomerili sankači Jesenic, Begunj, Tržiča, Kranja in Idrije. Nastopiti pa bi morali še sankači iz Bohinja ter tudi iz Avstrije in Italije, ki pa so v zadnjem trenutku odpovedali svoje udeležbo.

Rezultati — enosedi: mladinci (12 tekmovalcev) 1. Zupan (Begunje) 4:13,3 itd.; *članice* (7 tekmovalk) 1. Pšenica (Jesenice) 4:39,9 itd.; *člani* (35 tekmovalcev) 1. Dečman (Jesenice) 4:09,9 itd. Enosedi so progo prevozili dvakrat. *Dvosedi* (15 parov): 1. Zupan in Resman (Begunje) 2:07,6 itd. *Ekipna razvrstitev:* 1. Jesenice I 21:41,4, 2. Jesenice II 22:14,1, 3. Tržič 22:31 itd.

Sankaški klub Jesenice, ki je v preteklem letu prejel v trajno last pokal, je tudi letos prejel nov pokal v prehodno last. To so bile namreč že četrte tekme za memorial Toneta Štunfela.

Meddruštveni slalom v Mežici

Mežica, 18. marca — Danes so bile na Onžijevem nad Mežico meddruštvene tekme Koroške smučarske podzveze v veleslalomu. Nastopilo je skupno 36 tekmovalcev. Člani in mladinci so tekmovali na 1300 metrov dolgi progi z višinsko razliko 260 metrov in 34 vraticami, pionirji pa na 1000 m dolgi progi z 180 metrov višinske razlike in 22 vraticami. **Rezultati — člani:** 1. Pustoslemšek (Mežica) 1:09,5, 2. Navodnik (Fužinar) 1:10,4. itd.; **mladinci:** 1. Valtl (Fužinar) 1:16,1, 2. Potočnik (Fužinar) 1:22,1, 3. Žlebnik (Mežica) 1:22,5 itd.; **pionirji:** 1. Fortin (Mežica) 55,2, 2. Pušnik (Mežica) 56,9 3. Navodnik (Fužinar) 57,0 in tako dalje.

PRIJATELJSKO BOKSARSKO SREČANJE

MARIBOR B : LJUBLJANA 13:7

Maribor, 18. marca — V Domu težkoatletov ob Ruški cesti je danes drugo moštvo Maribora popolnoma zasluženo premagalo boksarje Ljubljane. Nad 200 gledalcev je bilo navdušeno nad lepimi borbami. Zmaga Mariborčanov je povsem zaslužena, saj so bili gostje fizično zelo slabo pripravljeni ter tako v tretji rundi niso vzdržali več borbe.

Rezultati: muha — Rozman : Tomažič 2:0, **bantam** — Zalaznik : Čurila 0:2, **peresnolahka** — Fricman : Hirš 1:1, **lahka** — Mlač : Mikel II. 0:2 TKO, **polvelter** — Plečnik : Mikel I. 2:0, **velter** — Šagamun : Tankosić 2:0 TKO, **polsrednja** — Draksler : Rot I. 0:2 TKO, **srednja** — Vodlja : Rot II. 2:0 TKO, **poltežka** — Reberšek : Žagar 2:0 TKO, **težka** — Frežar : Naraločnik 2:0 TKO. Prvoimenovani so boksarji Maribora.

Borbe so sodili: Jezernik, Rekerberger in Vojnović.

Prihodnjo nedeljo že za točke

Ljubljana, 18. marca. Prihodnjo nedeljo bodo pričeli s tekmovanjem v slovenski conski ligi in današnji dan so mnoga ligaška moštva izkoristila za zadnje preizkušnje pred startom v prvenstvu. V Ljubljani je bilo danes precej nogometa, seveda pa je največ zanimanja veljalo srečanju med Olimpijo in Ljubljano, nekaj sto gledalcev pa je bilo tudi na popoldanski tekmi med Ilirijo in Triglavom (Kranj).

LJUBLJANA : OLIMPIJA 0:4 (0:1)

LJUBLJANA: Bručan, Belantič, Soštar, Konič, Kristič, Turšič, Jež (Vabič), Majcen, Gosar, Djeferović, Corn.

OLIMPIJA: Frič, Pirc, Eltrin, Jelševec (Nikić), Berginc, Srbu, Brezigar, Velkavrh, Rojina, Runjajić (Vavpetič), Babič.

Strelci: Rojina v 43., 72. in 83. ter Brezigar v 84. min. za Olimpijo.

Sodnik Gvardjančič iz Ljubljane.

Današnje srečanje med dvema ljubljanskima ligašema ni pokazalo kaj prida nogometa. Predvsem smo nekoliko razočarani nad zelo lagodno, včasih skorajda neresno igro kandidata za naslov slovenskega prvaka Olimpije, ki se danes še zdaleč ni tako trudila kot v prejšnjih srečanjih. Morda je ta lagodnost, ki jo je bilo opaziti danes, opozorilo za to enajstorico, kajti tak način igre bi se najbrž v prvenstvu lahko hitro maščeval. Zmaga Olimpije je sicer dokaj visoka, kar pa gre predvsem na račun požrtvovalnega in iznajdljivega napadalca Rojine, ki je sam dosegel tri gole. Nekoliko slabše kot po navadi je igrala tudi krilska vrsta, pa tudi obramba z izjemo Friča, ni bila najbolj zanesljiva.

Čeprav je Ljubljana izgubila z visokim rezultatom, je vendar prijetneje presenetila, saj je bila del igre v premoči, večkrat je imela tudi lepe priložnosti za gol, vendar je odlični vratar Frič preprečil vse njihove namere. Mimo tega pa so bili napadalci Ljubljane tudi sila nespretni, kar velja posebno za Gosarja, ki niti iz najidealnejših priložnosti ni znal nič doseči.

ILIRIJA : TRIGLAV (KRANJ) 2:3

Ljubljana, 18. marca. Danes dopoldne so gostovali na igrišču Ilirije nogometaši kranjskega Triglava, ki so zmagali v zelo povprečni igri s tesnim rezultatom. Obe moštvi sta nastopili v precej pomlajenih sestavah in bo današnji igri sodeč se bosta morali precej potruditi, če bosta hoteli doseči boljša mesta v prvenstvu.

MLADINCI
LJUBLJANA : KOPER 7:0 (0:0)

REPUBLIŠKI NAMIZNOTENIŠKI TURNIR V CELJU

Celje, 18. marca. Na četrtem pozivnem republiškem namiznoteniškem turnirju, ki je bil včeraj in danes v Celju je nastopilo 134 tekmovalcev iz 13 klubov. Udeležba je bila zadovoljiva, prav tako pa so prišli na svoj račun gledalci, ki so po nekaj letih zopet videli kvalitetno namiznoteniško prireditev. V finale so se uvrstili že izkušeni igralci iz znanih namiznoteniških središč Kranj, Ljubljane in Jesenic.

Člani A: 1. Frelih (Tr), 2. Tomc (Tr), 3. Grintal (Il.), 4. Kavčič (Jes.). Tomc je v finalu premagal Freliha 3:2, vendar ga je nato premagal Kavčič gladko 3:0. Z boljšo razliko v nizih je Frelih osvojil prvo mesto.

Člani B: 1. Bevk (Ml), 2. Jalškovec (Tr) 3. Trupej (O), 4. Brenk.

Članice: 1. Čadež (Tr), 2. Plut (Tr), Kokalj (Lj), 4. Knap (Tr). Tudi pri članicah je bilo finale zelo razburljivo. Čadeževa je šele po ogorčeni borbi premagala klubsko kolegico Plutovo 3:2.

Dvojice — moški: 1. Tomc-Frelih (Tr), 2. Trupej-Kavčič (O—Jes), 3. Sazonov-Petročnik (Il), **ženske:** Knap-Pluť (Tr) 2. Zrimec-Škerlj (O), 3. Kokalj-Virant (Il).

vitergin

Dobite ga v vseh lekarnah!
Na treningu in tekmovanju uporabljaj

VITERGIN

tablete

Preprečuje utrujenost — dviga storilnost

Za zdaj v vodstvu Grmoščica

Ljubljana, 18. marca. — Prvi nastopi 16 moštev v tekmovanju kvalitetnih kegljaških klubov Hrvatske in Slovenije so za nami. Ne bo preveč, če rečemo, da smo s tem tekmovanjem prvič pregledali dejansko stopnjo kvalitete kegljaškega športa. Pa ne samo to, nov način tekmovanja in merjenja sil, ki ne zahteva velikih stroškov, bo nujno narekoval tudi spremembo načina tekmovanja za državno prvenstvo, saj bo to tekmovanje prav gotovo zasenčilo državno prvenstvo, na katerem bo imela vsaka ekipa le po en nastop.

Že danes lahko izrazimo vse priznanje kegljaškima zvezama Hrvatske in Slovenije za idejo in izvedbo tega tekmovanja, ki je že v prvih nastopih prineslo vrhunske dosežke. Pa izenačenju državnega rekorda Modica in novega državnega rekorda Ljubljane so se med tednom vpisali na liste novih rekorderjev še Karadjole (983), Smoljanović (na 100 lučajev 515) in ekipa Grmoščice z več kot odličnim rezultatom 5580 (povprečje 930 kegljev). Tudi ostali tekmovalci so dosegli vrsto odličnih rezultatov in jih je več z lahkoto prekoračilo 900, približno tako lahko kot pred nekaj leti znamko 800. Med posamezniki je za zdaj najuspešnejši državni prvak Leon Grom, ki je v dveh nastopih zbral 1965 podrtih kegljev. Za njim so se zvrstili: Stržaj, Šlibar, Hladnik B., Modic itd.

Med moštvi je na prvem mestu Grmoščica z enakim številom slabih točk kot Triglav, vendar z večjim številom podrtih kegljev. Toda prvo mesto še vedno ni oddano, saj bo Triglav nastopil še v Zagrebu, člani Grmoščice pa v Ljubljani. Pa tudi Ljubljana, Medveščak in Branik se še prav lahko potegujejo za prvo mesto.

Tehtnica kvalitete vseh šestnajstih ekip se vsekakor nagiba na stran slovenskih moštev. Če seštejemo dosežena mesta po dveh nastopih, potem so zbrala slovenska moštva 62, hrvatska pa 74 slabih točk. Za zaključno oceno pa bomo morali počakati še dobrih dvajset dni in dobili bomo najkvalitetnejše moštvo, lahko rečemo v državi. Zveza kegljaških športov Jugoslavije pa bo po tem tekmovanju imela precej lažjo nalogo za sestavo državne reprezentance, ki bo imela letos odgovorno nalogo, saj bo v mesecu septembru v Bratislavi branila naslov svetovnega prvaka.

Vrstni red: **1. Grmoščica (Zgb) 2 točki, 10.754 podrtih kegljev. 2. Triglav (Kranj) 2 — 10.251, 3. Ljubljana 4 — 10.420, 4. Medveščak (Zgb) 5 — 10.101, 5. Branik (Mrb) 5 — 10.100, 6 Lokomotiva (Zgb) 7 — 10.248, 7. Ljutomer 8 — 10.179, 8. Jesenice 9 — 10.188, 9. Bratstvo (Zgb) 9 — 9.892, 10. Gradis (Lj) 12 — 9.830, 11. Grafičar (Osijek) 12 — 9.820, 12. Konstruktor (Mrb) 12 — 9.755, 13. Varteks (Varaždin) 13 — 9.919, 14. Lokomotiva (Rijeka) 14 — 9.896, 15. Celje 15 — 9.873, 16. Medvedgrad (Zgb) 15 — 9.581.**

DRŽAVNO PRVENSTVO V SABLJANJU

Premalo izkušenosti

Ljubljana, 18. marca. — Od petka do danes je bilo v prostorih Partizana Trnovo letošnje državno prvenstvo v sabljanju, na katerem je nastopilo okrog 70 tekmovalcev. Udeležba je bila letos zares izredna, bila pa bi še večja, saj so bile prijave še številnejše, vendar več tekmovalcev zaradi bolezni ni pripotovalo v Ljubljano. Sicer pa je bilo tekmovanje že itak precej naporno, čeprav niso prispeli v Ljubljano vsi tekmovalci. Od sobote na nedeljo so tekmovalci nastopali v meču do zgodnjih jutranjih ur.

Znano je, da so slovenski tekmovalci v floretu med najboljšimi v državi. Toda, ko bi morali to potrditi tudi na državnem prvenstvu, jim tega živci niso dovolili. Imeli so premalo izkušenosti, da bi bili lahko kos napornemu tekmovanju in tako so prva mesta zasedli tekmovalci iz drugih republik. Kržišnik, Vitorovič in Grahor, so imeli v finalu enako število zmag, v »baražu« pa je bil Kržišnik najboljši in je zasluženo osvojil prvo mesto.

Bilo je pričakovati, da bodo v tekmovanju z mečem zasedli najboljša mesta Baić, Nikolić in drugi. Tekmovalci iz naše republike namreč nimajo dovolj orožja in aparatov za to disciplino in nobenemu tekmovalcu ni uspela uvrstitev v finale.

Pri ženskah bi Jeftimijadesova najbrž zanesljivo zmagala, vendar se je v predtekmovanju poškodovala in je morala odstopiti. Kljub temu pa predstavlja prvo mesto Mariborčanke Majerovičeve veliko presenečenje. Bilo je pričakovati, da se bodo pred njo uvrstile še druge tekmovalke, predvsem pa Beograjčanka Bačićeva. Prvo mesto je doslej največji uspeh Majerovičeve, čeprav le-ta tekmuje že dalj časa. Bila je med nervoznimi tekmovalkami najbolj zbrana in je zasluženo zmagala.

Tekmovanje v sablji v času poročanja še ni bilo končano. Kaže pa, da bo v tej disciplini osvojil prvo mesto Vasin, ki se je udeležil tudi zadnjih oilmpijskih iger v Rimu. Nevaren nasprotnik pa mu utegne biti Ljubljančan Stegu.

Rezultati moški — floret: 1. Kržišnik (Mladost) 5, 2. Vitorovič (Jugoslavija) 5, 3. Grahor (Odred) 5, 4. Simonitti (Odred) 4, 5. Marjanski (Omladinac, Zrenjanin) 3, 6. Kreizinger (Mladost) 3, 7. Baumgarten (O) 2, 8. Stegu (O) 1; **meč:** 1. Baić (Železničar, Bgd) 5, 2. Katić (Omladinac) 4, 3. Nikolić (C. z.) 4, 4. Vitorović (Jug) 4, 5. Kržišnik (Mladost) 4, 6. Savić (Železničar, Bgd) 3, 7. Kreizinger (Ml) 2, 8. Fabijanić (Ml) 2; **ženske — floret:** 1. Majerić (Branik) 4, 2. Lokner (Mladost) 3, 3. Draksler (Omladinac) 3, 4. Bačić (C. z.) 3, 5. Heklai (Omladinac) 1, 6. Vencelj (Omladinac) 1.

Dve točki prednosti Partizana

NADALJEVANJE S 1. STR.

Tekma je bila zelo zanimiva in Rijeka je že v 5. min. dosegla svoj prvi gol. Mnogi so mislili, da bo to pomenilo tudi poraz Partizana, vendar se je položaj kaj kmalu spremenil. Partizan je kmalu izenačil. Tega gola je kriv Stojanović, ki je žogo izpustil iz rok, Galić pa je zadel mrežo. Pritisk Partizana je bil vedno večji in Radaković je celo odbil žogo iz praznih vrat. V drugem polčasu je bila premoč Partizana vse večja in večja in v 69. min. je najprej Kovačević dosegel drugi gol, 5 minut pozneje pa je Čebinac z lepo solo akcijo dosegel še tretji gol in končni rezultat.

CRVENA ZVEZDA : VOJVODINA 2:0 (2:0)

Beograd, 18. marca. — Na stadionu JLA je bila danes pred 15.000 gledalci tekma med Crveno zvezdo in Vojvodino.

Crvena zvezda: **Stojanović, M. Šekularac, Milčević, Malešev, Durković, Popović, Stipić, Maravić, Rudinski, D. Šekularac, Melić.**

Vojvodina: **Vereš, Sekereš, Svinjarević, Jerčić, Nikolić, Sentin, Aleksić, Takač, Pavlić, Borbelj, Dugandjija.**

Sodnik Ivanovski (Skopje).

Že v prvem polčasu je Crvena zvezda vodila z 2:0. V 11. minuti je prvi gol dosegel Šekularac, drugega pa Rudinski v 36. min. Tekma je bila zelo lepa in razburljiva, obe moštvi sta imeli mnogo priložnosti za gol. Napadalci Crvene zvezde so bili spretnejši in so zasluženo priborili zmago svojemu moštvu.

Težek teren je pripomogel, da so nogometaši precej popustili in drugi polčas ni bil tako zanimiv kot prvi. V tem delu igre so imeli nogometaši Vojvodine nekaj priložnosti, najlepša je bila v 58. min., tista, ki jo je zapravil Dugandjija in tako se je srečanje končalo z rezultatom, ki je bil dosežen že v prvem polčasu.

HAJDUK : DINAMO 1:0 1(:0)

Split, 18. marca — Hajduk je danes na svojem igrišču premagal zagrebški Dinamo 1:0 (1:0). Splitčani so pokazali zrelejšo in boljšo igro ter zasluženo zmagali.

Hajduk: **Jurić, Bego I., Ilić, Kuci, Brkljača, Garov, Kovačić, Vukas, Anaković, Bego II, Šenauer.**

Dinamo: **Irović, Šikić, Braun, Matuš, Marković, Perušić, Cvitković, Zambata, Jerković, Petrunić, Lipošinović.**

Pred 16.000 gledalci je sodil Zečević iz Beograda.

Hajduk je danes že v prvem polčasu odločil tekmo v svojo korist. Domači so bili razen nekaj minut prvega polčasa v očitni premoči. Bili so hitrejši, borbenejši in taktično bolj zreli. Le na vrata so streljali slabo. To je tudi vzrok, da se je tekma končala z najnižjim rezultatom 1:0. Če bi domači izkoristili vse priložnosti, potem bi moral biti rezultat današnje tekme 3:0. Gostje niso imeli takih priložnosti, le Jerković je nekajkrat streljal s kakih 20 metrov, vendar brez uspeha.

Edini gol je dosegel Bego II. v 20. min. To je bil gol, kakršne malokdaj vidimo na nogometnih igriščih. Bego II. je med Perušičem in Markovićem streljal neubranljivo na vrata, čeprav je bil s hrbtom obrnjen proti vratom. Po tem golu so bili Splitčani še bolj razigrani in so tudi imeli več priložnosti. Nekaj jih je uspel zavrniti Irović, največ strelov pa je odšlo mimo vrat.

VARDAR : VELEŽ 1:0 (1:0)

Skoplje, 18. marca — Vardar je povsem zasluženo premagal moštvo Veleža z golom, ki ga je v 41. min. dosegel Jakimovski s precej težkega položaja. Če bi bili domači pred vrati gostov bolj iznajdljivi, bi bil lahko uspeh še večji.

Vardar: **Miloševski, Janovski, Bosalevski, Dacevski, Božinovski, Nikolovski, Ilijevski, Šulinčevski, Popovski Dončevski, Jakimovski.**

Velež: **Curković, Slišković, Handžić, Šestić, Benco, Selimotić, Čerkić, Repar, Popović, Djafić, Radiljević.**

Ves čas tekme, razen v začetku drugega polčasa, ko so bili gostje enakovredni nasprotnik, se je tekma odvijala na polovici Veleža. Domači so imeli celo vrsto priložnosti, vendar so napadalci le malo strelov usmerili na vrata Curkovića. Gostje so se žilavo branili, toda žal večkrat z nedovoljenimi sredstvi — preveč ostro in grobo. Rezultat take igre je tudi več poškodovanih igralcev.

Današnja tekma ni bila lepa, predvsem zaradi težkega igrišča. Čeprav so v prvem polčasu igrali predvsem na polovici Veleža, so napadalci Vardarja dosegli le en gol in še tega v 41. minuti. Najboljši strelec Dončevski, ki ga je pred koncem polčasa zamenjal Mojsov, je imel slab dan. Nekajkrat je streljal na vrata, toda vedno slabo in netočno. V začetku drugega polčasa so bili gostje enakovreden nasprotnik. Vendar je bil to začetek zelo ostre in grobe igre in Mostarčani niso izbirali sredstev, da bi prišli do žoge. Sodnik Dvornić je povsem izpustil igro iz rok in dovolil, da je bila igra še bolj groba.

NOVI SAD : BEOGRAD 1:1 (0:1)

Novi Sad, 18. marca — Pred okrog 4000 gledalci sta se danes Novi Sad in Beograd razšla z neodločenim rezultatom 1:1 (0:1). Gole so dosegli: Skoblar v 37. min. za Beograd ter Rudić v 85. min. za Novi Sad.

Novi Sad: Dražić, Belić, Tojagić, Vratnjan, Debeljački, Brzić, Drašković, Stanišić, Rudić, Lenić, Lakčević (Krgin).

Beograd: Krivokuća, Milovanović, Gavrić, Antić, Šijaković, Dakić, Samardjić, Milošev, S. Čebinac, Skoblar.

Delitev toč predstavlja najrealnejši rezultat današnje zelo žive in zanimive tekme, čeprav je bila tekma odigrana na igrišču, pokritim s snegom. V prvem polčasu so bili gostje precej boljši, v drugem delu pa je pobudo prevzel Novi Sad. Z nekoliko boljšo taktiko pa bi lahko Novosadčani odnesli iz Beograda tudi dve točki. Gostje so do 85. min. vodili z rezultatom 1:0. Nato so zaprli igro, tako da so celo branilci domačih prihajali pred šestnajstmetrski prostor Beograjčanov. Že v 6. min. igre je Skoblar odlično streljal, vendar je šla žoga mimo vrat. Po uspešni akciji napadalcev Beograda, je bil uspešen Skoblar. V drugem delu igre so igralci Novega Sada zaman poskušali rezultat izenačiti in rešiti vsaj eno točko. Nasprotnikova obramba z odličnim Šijakovićem in požrtvovalnim Antićem je uspešno zadrževala napade domačih. V 85. min. ko so že vsi pričakovali zmago gostov, je napad domačih rodil uspeh. Uspešen je bil Rudić, za katerega menijo navijači Novega Sada, da bo kmalu postal najboljši strelec.

LESTVICE

LESTVICA I. ZVEZNE LIGE

Partizan	15	10	4	1	30:14	24
Crv. zvezda	15	9	4	2	29:12	22
Vojvodina	15	8	4	3	22:13	20
Dinamo	15	6	3	6	24:15	15
Hajduk	15	5	5	5	20:22	15
Sarajevo	15	4	6	5	24:29	14
Rijeka	15	3	8	4	12:15	13
Vardar	15	5	3	7	21:30	13
Velež	15	3	6	6	19:25	12
Novi Sad	15	4	4	7	19:31	12
Beograd	15	3	5	7	20:21	11
Borac	15	2	4	9	18:31	8

II. ZVEZNA LIGA — ZAHOD

Železničar	15	10	2	3	34:12	22
Sloboda	14	9	3	2	35:15	21
Trešnjevka	15	6	6	3	33:19	18
Karlovac	15	6	5	4	27:25	16
Čelik	15	7	1	7	22:20	15
Split	14	4	6	4	19:17	14
Maribor	15	5	4	6	17:27	14
Sibenik	15	6	2	7	18:33	14
Proleter	15	3	7	5	26:29	13
Varteks	15	3	6	6	17:28	12
Borovo	15	2	5	8	17:29	9
Lokomotiva	15	2	5	8	19:33	9

II. ZVEZNA LIGA — VZHOD

Budućnost	15	9	3	3	26:16	21
Proleter (Z)	15	8	2	5	26:25	18
Srem	15	7	3	5	31:22	17
Radnički (B)	15	7	3	5	20:14	17
Radnički (N)	15	7	3	5	31:32	17
Sutjeska	15	7	0	8	25:22	14
Priština	15	6	2	7	24:22	14
Radnički (S)	15	6	2	7	18:31	14
Spartak	15	6	1	8	28:23	13
Radnički (K)	15	3	6	6	21:23	12
Mačva	15	5	2	8	13:25	12
Rudar	15	4	3	8	24:32	11

Tudi ena točka iz Karlovca je uspeh

NADALJEVANJE S 1. STR.

1:1, Trešnjevka : Čelik 0:3, Železničar : Borovo 1:0, Karlovac : Maribor 2:2, Sloboda : Split 1:0 — prekinjeno v 35. minuti.

Vzhodna skupina: Srem : Proleter 5:1, Radnički (K) : Radnički (N) 1:1, Spartak : Sutjeska 1:3, Radnički (S) : Mačva 5:1, Budućnost : Priština 3:0, Radnički (B) : Rudar 4:2.

Karlovac, 18. marca. Za srečanje enajstoric Maribora in Karlovca je bilo v Karlovcu veliko zanimanje, saj se je zbralo na igrišču okoli 4000 gledalcev, ki so močno spodbujali svoje moštvo, na koncu pa le dali priznanje tudi mariborskim nogometašem, ki so bili v tem srečanju precej boljši nasprotnik. Res pa je, da bi se lahko pripetilo, da bi Mariborčani odšli domov tudi praznih rok, saj se jim je posrečilo izenačiti šele nekaj minut pred koncem tekme.

KARLOVAC : MARIBOR 2:2 (1:0)

Karlovac: **Brkljačić, Sobanj, Gec, Davidović, Mušković, Draženović, Mezak, Čuk (Čelan), Vučkov, Vidjak, Gajšek.**

Maribor: **Vabič, Jovanović, Kreač, Kek, Tolič, Bolfek, Markovič (Šober), Canjek, Arnejčič, Pirc, Breznikar.**

Sodnik: **V. Stanković (Beograd).**

Strelci: za Karlovac Vidjak v 39. in Čelan v 61., za Maribor Šober v 67. in Pirc v 86. minuti.

Igrišče je bilo danes zelo težko za igro, saj se je žoga komaj premikala po blatu. Na tem težkem terenu pa so se Mariborčani mnogo bolje znašli in je večji del igre pripadal prav njim. Izkazalo se je, da so imeli nogometaši Maribora več vzdržljivosti in so se mnogo laže premikali po igrišču, pa vendar so se vrnili domov z eno samo točko. Seveda — tudi to je uspeh, kajti ni dosti manjkalo, da bi prišli mariborski nogometaši domov tudi brez izkupička.

Čeprav je bil vratar Vabič prve pol ure popolnoma brez dela in so napadalci Maribora vseskozi oblegali vrata Brkljačića, so prvi gol dosegli domačini. V 39. minuti je namreč Vidjak spretno prodrl pred Vabiča in zadel mrežo — 1:0. Pred tem pa je imel Pirc zares idealno priložnost, kajti bil je popolnoma sam pred vrati Karlovca, močno je streljal, vendar je šla žoga precej visoko nad vrati v out.

V drugem polčasu je bila na igrišču podobna slika. Le prve minute so bili Karlovčani boljši, potem pa so gostje iz Maribora kar naprej oblegali vrata Karlovca. Spet pa se je ponovilo vse tako kot v prvem polčasu in Karlovac je precej nepričakovano vodil kar z 2:0. Tokrat je bil Čelan tisti, ki je iz hitre kombinacije vsega napada Karlovca dosegel že drugi gol. Seveda pri tem ne smemo pozabiti, da so imeli nekaj minut pred drugim golom Karlovca Mariborčani spet izredno priložnost. Zaradi grobega prekrška nad Pircem je namreč sodnik Stanković dosodil enajstmetrovko v korist Maribora, ki jo je izvajal Arnejčič. Namesto, da bi močno streljal, se je raje odločil za počasen strel, s katerim je hotel prevariti vratarja, vendar se je žoga v blatu komaj premikala in je dobro razpoloženi Brkljača z lahkoto ubranil ta udarec.

Kljub vodstvu Karlovca z 2:0 pa nogometaši Maribora še niso podpisali vdaje. Borili so se še naprej, vzdržljivosti so imeli dovolj in tako je Šober v 67. minuti zmanjšal rezultat na 2:1. Ta gol pa je bil dosežen precej po naključju, saj je Šober hotel le podati uporabno žogo pred gol, vendar se je le ta odbila od vratnice v mrežo. Ko je vse kazalo, da bo Karlovac le odnesel obe točki iz tega srečanja, je Pirc štiri minute pred koncem dosegel izenačenje 2:2.

Ob koncu tekme so gledalci zaploskali tudi Mariboru, ker si je točko brez dvoma zaslužil, saj je bil velik del tekme v premoči, moštvo je bilo bolj borbeno od domačega, več je tudi napadalo in konec koncev smo lahko zadovoljni, da se je bilanca Maribora v letošnjem prvenstvu povečala za eno točko.

TEKME V ORODNEM MNOGOBOJU

Maribor, 18. marca — V organizaciji Društva učiteljev in profesorjev telesne vzgoje in pod pokroviteljstvom Društva prijateljev mladine, so bile danes v Mariboru okrajne prvenstvene tekme v orodnem mnogoboju. Nastopili so dijaki in dijakinje srednjih šol. Organizacija je bila dobra, nastopajoči pa so prikazali solidno znanje.

Rezultati — dijaki moštveno: 1. SŠTV Maribor 345,7, 2. TSS 329,6, 3. II. gimnazija 328,5, 4. I. gimnazija 325,5 itd. (Temovalo je sedem moštev.) **Posamezno:** 1. Teršek (TSS) 325,5 itd. (Tekmovalo je sedem moških iz Gorše (SŠTV) itd. **Dijakinje — moštveno:** 1. SŠTV 295,6, 2. Učiteljišče 283,6, 3. II. gimnazija 280,8 itd. **Posamezno:** 1. Vizjak 49,8, 2. Baša 49,7, 3. Kajnik 49,5 (vse SŠTV) itd.

TEKMOVANJE ZA »ZLATO PUŠČICO« V NOVI GORICI

Nova Gorica, 18. marca — Danes je bilo v dvorani Partizana v Šempetru okrajno tekmovanje za »Zlato puščico«, na katerem je nastopilo 28 tekmovalcev iz vsega okraja. Tekmovanje je bilo zelo dobro organizirano.

Nihče ni pričakoval, da bo na tekmi presenetil Jože Kurinčič (Kobarid), ki je zbral 547 točk od 600 možnih in prekosil dosedanjega okrajnega in republiškega prvaka Klementerja za 10 krogov. Tako je Kurinčič prevzel najvišjo okrajno trofejo, bivši prvak pa je zasedel šele četrto mesto s 537 krogi. Drugo mesto jez asedel Roškar (N. G.) 545. Tekmovanje je letos pokazalo izreden napredek goriških strelcev. Na republiškem tekmovanju bo nastopilo pet strelcev, čeprav je bila norma letos povišana na 535 krogov. Doslej je na republiškem tekmovanju nastopil največ eden ali dva tekmovalca.

KLADIVAR : CELJE 3:2 (1:2)

Celje, 18. marca. — Kljub mrzlemu vremenu si je celjski derby na Skalni kleti ogledalo nad 2000 gledalcev. Na težkem igrišču nogometaši niso pokazali kvalitetne igre. Kladivar je imel več priložnosti in je zasluženo zmagal.

Strelci: Lukač, Hribernik in Lipovšek za Kladivar ter Herič in Belcer za Celje.

P. Kovinar Štore : Branik 1:6 (0:3)

ROKOMET

P. Kovinar Štore : Fužinar (R) 24:14

Rudar P. (Vel.) : Celje II 16:14 (9:1)

ZBOR V VELENJU

Velenje, 18. marca. — Včeraj in danes je imelo 40 učiteljev in profesorjev telesne vzgoje celjskega okraja strokovni seminar v Velenju. Pregledali so program za šolsko športno značko in okvirni program za JPI. Vse popolne osnovne in srednje šole se bodo že letos vključile v tekmovanje za šolsko športno značko.

Klubske tekme »Novinarja«

V nedeljo je bilo ob lepem sončnem vremenu na Brsnini v Kranjski gori smučarsko tekmovanje v slalomu vseh oddelkov smučarskega kluba »Novinar«, ki je hkrati izvedel svoj klubski dan.

Od 73 prijavljenih tekmovalcev je na cilj prispelo 63, ostali pa so med tekmovanjem odstopili ali pa bili diskvalificirani. Dve progi je odlično postavil Boris Kobal. Za člane in mladince je imela proga za slalom 42 vratic, za članice 38 vratic in za pionirje 19 vratic.

Med mlajšimi člani je zmagal Janez Šuster s časom 1,49.3 pred Milanom Mavrom in Jožetom Mušičem, medtem ko je Silvo Matelič zmagal Lojze Zupančič 1,52,5 pred Jožetom Podobnikom in Jožetom Uršičem. Od članic se je najbolje plasirala Bara Adamič, druga je bila Metka Jarc, tretja pa Milena Resnik.

Veliko napredovanje so od lani dosegli mladinci in pionirji, ki obetajo dober naraščaj Smučarskega kluba »Novinar«. Med mladinci je zmagal Lojze Zupančič 1:52,5 pred Gregorjem Bergantom in Konte Janezom. Tudi med pionirji, ki so bili najštevilnejši so se odrezali zlasti mlajši tekmovalci: Sekula Borut 1.05.4, Rigl Peter 1,08.9, Matelič Silvo 1,12.1, Uršič Dušan 1,13.4, Cunder Primož 1,14.8; **pionirke:** Adamič Alenka 1,22.5, Rakušček Darja 1,22.6, Sežun Metka 1,24.5.

MEDNARODNI TELOVADNI DVOBOJ

ZMAGA ZA MADŽARE

Novi Sad, 18. marca. Dvodnevno tekmovanje najboljših madžarskih in jugoslovanskih telovadk na orodju, ki je bilo v športni dvorani v Novem Sadu, je prineslo zmago madžarskim tekmovalkam z rezultatom 374,85 proti 365,95. Zmaga madžarskih tekmovalk pa bi lahko ne bila tako očitna, če bi v zadnji disciplini — parterju, nastopila tudi naša reprezentantka Prusnikova, ki je zaradi poškodbe odstopila od nadaljnjega tekmovanja. Njen prispevek bi bil lahko prav tolikšen, kot je razlika v korist Madžark — 8,90 točke.

Med posameznicami je zasluženo zmagala večkratna drž. prvakinja Mirjana Bilić z rezultatom 76,10. Takoj za Bilićevo pa so najboljša mesta zasedle madžarske reprezentantke Ducza 75,70, Hidekuti 75,50. Naša druga tekmovalka Kočiševa pa je zasedla peto mesto s 74,85 točke.

Zmaga reprezentance Madžarske, ki se je drugič pomerila z jugoslovanskimi telovadkami, je povsem zaslužena. Domače tekmovalke so bile danes nekoliko boljše kot včeraj v obveznih vajah, vendar njihov napor, da bi rezultat izenačile, ni uspel.

Na tekmovanju je bila tudi manjša slovesnost, saj je Tereza Kočiš praznovala 25. nastop za reprezentanco. Še pred svetovnim prvenstvom v Pragi pa bo povratno srečanje v Budimpešti, na katerem bodo nastopili tudi najboljši telovadci.

MLADI REPREZENTANTI V FRANCIJI

Naši najboljši mladinci Vecko (Odred), Frelih (Triglav) in Kopra (Senta) ter še dve mladinki bodo pod vodstvom zveznega kapetana za mladince in mladinke Nikole Uverića, odpotovali na mednarodno namiznoteniško mladinsko prvenstvo Francije, ki bo na sporedu aprila v Parizu. Pri mladinkah nas bo najbrž zastopala Željka Mitrović iz Zenice. Drugo igralko pa bodo izbrali med Krajgerjevo (Fužinar), Zrimčevo (Odred) in Lucićevo (Zenica).

Ker bo letos julija pri nas na Bledu mladinsko evropsko prvenstvo, bo to zadnja preizkušnja naših najmlajših pred tem pomembnim tekmovanjem. NTZJ zasluži vse priznanje za prizadevanje, da tudi mladi igralci nastopajo na pomembnejših tekmovanjih v tujini.

ZVEZNA ODBOJKARSKA LIGA

Dve zmagi in dva poraza

Beograd, 18. marca. — V hali C Beograjskega razstavišča je bil od petka do danes II. turnir Zvezne odbojkarske lige. Na sporedu so bila tri kola, in sicer IV., V. in VI. Slovenska predstavnika sta v IV. kolu zabeležila dve zmagi, dočim sta bila v petem oba poražena. Rezultate današnjega VI. kola pa v času poročanja še nismo prejeli. Včeraj je bila odigrana tudi derby tekma med Mladostjo iz Zagreba in večkratnim prvakom Jugoslavijo iz Beograda. V zelo zanimivi in razburljivi tekmi so zasluženo zmagali odbojkarji zagrebške Mladosti.

Rezultati — IV. kolo: Branik : Jedinstvo (ST. P.) 3:2 (20:18, 6:15, 15:4, 7:15, 16:14); Železničar : Jugoslavija 1:3, Partizan : Crvena zvezda 3:2, Mladost : Jedinstvo (Brčko) 3:0, Ljubljana : Bosna 3:0; **V. kolo:** Partizan : Branik 3:0, (15:7, 15:5, 15:10); Jedinstvo (St. P.) : Jedinstvo (Brčko) 3:2, Železničar : Ljubljana 3:0 (15:8, 15:11, 15:5); Mladost : Jugoslavija 3:2, (8:15, 15:10, 15:11, 2:15, 15:9); Crvena zvezda : Bosna 3:0.

LESTVICA PO V. KOLU

Mladost	5	5	0	15:3	10
Železničar	5	4	1	13:5	8
Partizan	5	4	1	13:6	8
Crvena zvezda	5	3	2	12:7	6
Jugoslavija	5	3	2	13:9	6
Ljubljana	5	2	3	7:11	4
Branik	5	2	3	7:12	4
Jedinstvo (StP)	5	1	4	7:14	2
Jedinstvo (B)	5	1	4	5:13	2
Bosna	5	0	5	3:15	0

Rezultatov VI. kola v času poročanja še nismo prejeli.

Zmaga za košarkarje Šoštanj

Celje, 18. marca. — Na košarkarskem turnirju v Celju, kjer so nastopile ekipe Šoštanja, Žalca in Celja, so zasluženo zmagali z visoko razliko v koših igralci Šoštanja. V borbi za drugo mesto pa so Celjani premagali Žalec.

SEVEDA — AVSTRIJCI!

Jahorina, 18. marca. Tudi letos so se zbrali nekateri najboljši alpski smučarji iz Avstrije, Poljske, Romunije, Bolgarije, da bi se z mladimi jugoslovanskimi alpskimi tekmovalci pomerili v veleslalomu za Jahorinski pokal. Včeraj je bil prvi dan tekmovanja in pokazalo se je, dino izredne talente. Osvojili so da imajo Avstrijci tudi med mlanamreč vsa prva mesta, s svojo vožnjo pa so navdušili nekaj stotin gledalcev.

Tudi danes so se mladi smučarji pomerili v veleslalomu. Medtem ko je bila včeraj proga dolga nekaj nad 1600 metrov, je bila danes za nekaj metrov daljša. Po pričakovanju so se tudi tokrat odrezali mladi Avstrijci, ki so se odlikovali po drzni in tehnično dovršeni vožnji.

Najboljši jugoslovanski mladinec je bil Aleš Guček, vendar so tudi ostali navdušili zaradi borbenosti in vzdržljivosti.

Rezultati prvega dne — mladinci: March (A) 1:43,6, Obermoser (A) 1:43,7, Rechner (A) 1:44,2, Layier (A) 1:48,8, Guček (J) 1:48,9, Stefler (A) 1:49,2, Ranter (A) 1:49,5, Trischner 1:51,0, Jakopič (J) 1:52,9, Soklič (J) 1:53,0, Pall (A) 1:55,8, Kramar (A) 1:52,0. — **Mladinke:** Digruber (A) 1:58,3, Stiller (A) 2:01,8, Bugajska (Poljska) 2:13,8, Blebea (Romunija) 2:17,9, 8. Tevž (J) 2:22,1, Fanedl (J) 2:30,4 in Zelinka (J) 2:33,9.

Drugi dan — na startu 69 mladincev (proga 1700 m, višinska razlika 350 metrov): **mladinci:** Stefler (A) 1:41,2, March (A) 1:44,6, Obermoser (A) 1:45,5, Rechner (A) 1:46,1, Ranter 1:46,2, 8. Guček (J) 1:51,5, Jakopič (J) 1:51,6. — **Mladinke (17 tekmovalk):** Digruber (A) 1:54,1, Stiller (A) 1:56,1, Skupine (Poljska) 1:57,6, Kramar (A) 1:58,2, Pall (A) 1:58,6. Tevževa s 2:09,3 in Milka Fanedl Od Jugoslovank sta bili najboljši 2:15,0.

SMUČARSKE TEKME ZA ISTENIČEV MEMORIAL

NASTOPILO 141 TEKMOVALCEV

PLANICA, 18. marca. Smučarski klub Enotnost iz Ljubljane je danes organiziral tradicionalne smučarske tekme v tekih in skokih za Isteničev memorial. V lepem vremenu in ugodnih snežnih razmerah se je zbralo v zimsko-športnem središču nad 140 tekmovalcev iz različnih društev Slovenije. Nastopili so vsi najboljši zlasti v tekih, med skakalci pa so bili vsi, razen reprezentantov, ki nastopajo v tujini. Rekordna udeležba dokazuje, da je za meddruštvene tekme veliko zanimanje.

Med skakalci sta se odlikovala Koprivšek in Smolej, pa tudi mladi Dolžan je bil v formi; med tekači so bili najboljši Reš, Kobentar, Bavče, Pšenica in Krpač.

Rezultati — skoki, člani: Koprivšek (E) 214, (43, 43 m), Eržen (E) 204 (43, 43 m), Nahtigal (E) 203,5 (40.5, 40,5 m), **st. mladinci:** Smolej (J) 210 40.5, 41 m). Jurman (E) 188.7 (36.5, 39 metrov), Bantan (Zag) 188.5 (36, 38 metrov); **ml. mladinci:** Dolžan (Moj) 195.1 (40, 39.5 m), Malej (J) 170.6 (33, 33 m). Rozman (Jes) 161.4 31, 31 m); **teki — člani 15 km:** Reš (E) 54:31, Kobentar (Jes) 55:02, Janez Pavčič (E) 55:07, Kordež (Tr) 56:23, Peternel (E) 56:25, **članice — 10 km:** Rekar (Moj) 42:38, Pečnik (E) 58:53. **st. mladinci — 10 km:** Bavče (F) 35:39, Lavtižar (Moj) 37:04, **mladinke — 5 km:** Pšenica (Moj) 28:31, M. Tolar (Tr) 31:15, **ml. mladinci — 5 km:** Krpač (F) 22:56, Kranjčan (F) 23:45.

JEMC NA 20. MESTU

NADALJEVANJE S 1. STR.

Najlepše je danes skakal svetovni prvak iz Zakopanov na manjši skakalnici, domačin Engan. Dosegel je tudi največjo daljavo 80,5 m, pa tudi v slogu je bil neprekosljiv. Senzacijo je pripravil Avstrijec Egger. Čeprav je zaostal za Norvežanom skoraj za 10 točk, pomeni njegovo drugo mesto izreden uspeh ne samo zanj, temveč za ves avstrijski smučarski šport. Sicer deli 2. do 3. mesto s Fincem Kankonenom, vendar je njegov nastop pomenil za vse gledalce veliko doživetje.

V Holmenkolenu smo danes doživeli še eno presenečenje. Pripravili so nam ga Japonci. Kdo bi si mislil, da so Japonci čez noč postali skakalna velesila, ki bo že na prihodnjih olimpijskih igrah verjetno tudi najboljšim zmešala štrene! Med prvo desetorico so kar trije Japonci!

Rezultati: Engan (N) 239,5 (76, 78,5, 80,5), 2. do 3. Egger (A) (78, 75,5 p., 78 m) in Kankonen (F) (75, 77,5, 78 m) oba 229,3, 4. Kikuchi (J) 223 (75,5, 75, 77,5), 5. Bolkart (ZN) 221,3 (76, 75,5, 76,5), 6. Eto (J) 220,2, Fransaeg (N) 220, Ukonen (F) 215,3, Macui (J) 215,2, Halonen (F) 213,2, **20. Jemc 203,7 (73, 73,5.p., 71,5), 32. Zajc 197,1 (74, 69,5, 69,5), 35. Pečar 194,6 (71,5, 71, 69).**

MILAN FAJDIGA