

## 14. septembra odkritje spominskega obeležja pod Rakitno

Obveščamo borce Levstikove in Ljubljanske brigade, da bo 14. septembra 1985 odkritje spominskega obeležja borcem padlim v nemški ofenzivi 1943 v bojih, ki jih je na področju Krims vodila Levstikova in del Ljubljanske brigade.

Spominsko obeležje je postavljeno ob cesti, ki vodi iz Rakitne v Gornji Ig.

Se posebej vabimo vse borce, ki so se udeležili teh bojev. Borci Levstikove brigade bodo imeli ob tej priložnosti tudi svoj redni zbor, zato je zaželeno, da se z zbora polnoštevilno udeležijo.

Vabimo tudi nekdanje terenske odbore, aktiviste OF in prebivalstvo okoliških krajev, ki je z nami preživljalo te težke dneve. Želimo, da se bo srečanja udeležilo tudi čim več mladine.

Odkritje spominskega obeležja s kulturnim programom bo ob 11. uri, zbor borcev Levstikove brigade pa ob 10. uri. Organiziran je poseben prevoz borcev z odhodom avtobusov s Trga osvoboditve v Ljubljani (izpred Univerze) 14. 9. 1985 ob 8.30.

Posebnih vabil ne bomo pošiljali.

ODBOR SKUPNOSTI BORCEV  
8. SNOUB FRANA LEVSTIKA

# NASA KOMUNA

glasilo ok szdl ljubljana vič-rudnik

leto XXII  
številka 11  
10. september 1985

izhaja  
štirinajstrednevno

## Ali gospodarstvu res zmanjkuje sape?

Rezultati polletnega poslovanja so tu. Niso dobri, niso spodbudni in lahko bi zapisali, da pravzaprav zaskrbljujejo. O njih sta razpravljala občinski izvršni svet in predsedstvo OK ZKS, v naslednjih dneh bodo predmet poglobljenih razprav na občinskem komiteju ZK, v prvih dneh oktobra pa jih bodo skupaj s poročilom o uresničevanju letošnje resolucije »pretresali« delegati vseh zborov občinske skupščine.

Manjše možnosti uvoza, bitka za večji izvoz, visoka in nesorazmerna rast cen, bistveno zmanjšanje investicijskih možnosti, vpliv skrčenih možnosti za razvoj družbenih dejavnosti in komunalnega standarda so bile osrednje značilnosti tega obdobja. In odraz teh razmer so do nekeje tudi gospodarski rezultati.

### Industrijska rast pada

Najbolj zaskrbljuje padec industrijske proizvodnje kar za 5,2 odstotka. Še v prvih treh mesecih tega leta je bila v primerjavi z enakim obdobjem lani za 1,7 odstotka večja. Letošnja resolucija pa načrtuje 5 odstotno rast proizvodnje. Lanske polletne rasti niso dosegli v DO KIG, DO Plutal, DO Rašica - TOZD Konfekcija, HP Kolinska TOZD Vinocet, Tobačna tovarna TOZD Proizvodnja, DO IKO TOZD IPKO ter v DO Tiskarna Ljubljana. V DO IGO, DO Silvaprodukt in DO Zmaga pa je trend rasti industrijske proizvodnje manjši kot v prvem trimesečju. In kje so najbolj povečali rast proizvodnje - v DO Avtomontaža TOZD Utensila in TOZD Tovarna grelnih naprav, DO Livar TOZD Livarna barvnih kovin in DO KIP.

### Izvoz še vedno zaostaja

Glede na prve tri mesece se je položaj sicer izboljšal, a še vedno je celoten izvoz za 3,7 odstotka nižji v primerjavi z lanskim polletjem, konvertibilni pa za 13,8 odstotka. Zanimivo je, da na takšne izvozne rezultate vplivata predvsem dve OZD in sicer DO KIG, ki je dosegla le 26 odstotkov konvertibilnega izvoza ter DO Hoja, ki je dosegla 53 odstotkov lanskega konvertibilnega izvoza. Če bi izločili ti dve delovni organizaciji, bi v občini beležili rast celotnega izvoza v višini 110 indeksov, konvertibilnega pa v 112 indeksov. Še to. Raz-

merja med uvozom in izvozom vplivajo na pozitivno pokritje blagovne menjave.

### Manjše izgube kot v prvem trimesečju

Doseženi finančni rezultati kažejo na visoko rast glavnih elementov poslovanja, kar pa je predvsem posledica nerealnega naraščanja cen. Celotni prihodek se je povečal za 72 odstotkov, dohodek pa za 58 odstotkov. Akumulacija občinskega gospodarstva je za 88 odstotkov večja kot v prvem polletju lani, njena rast pa je za 2 indeksi točki hitrejša od rasti sredstev razporejenih za osebne dohodke.

Poslovanje so z izgubo v tem obdobju sklenile štiri organizacije združenega dela in sicer v skupni višini 64.432.000 dinarjev. To je znatno več kot lani (v prvem polletju 15.228.000 din). In kdo izkazuje izgubo? Največjo v višini

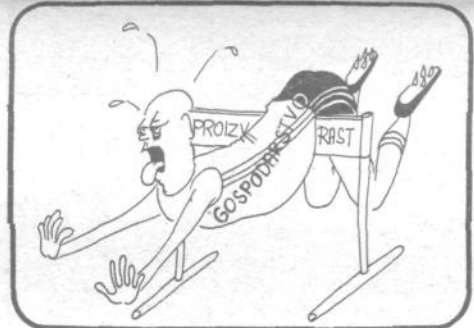

37.970.000 - Mercator KIT LM - TOZD Posestvo, sledijo SCT - TOZD Opekarnarje v višini 19.388.000 dinarjev, Hoja - TOZD Tesarstvo 4.910.000 din in Pleskoobloga 2.164.000 dinarjev.

In kakšna je rast zaposlovanja? V gospodarstvu je zabeležena 2,3 odstotna in je višja od načrtovane, v negospodarstvu pa znaša 1,4 odstotka in je manjša od načrtovane.

Ti gospodarski rezultati so del uresničevanja občinske resolucije za tekoče leto, spričo aktualnosti smo jim namenili prednost, o tem, kako resolucijska gibanja uresničujemo v občini na drugih področjih pa bomo obširno pisali v naslednji številki glasila!

JANJA DOMITROVIČ

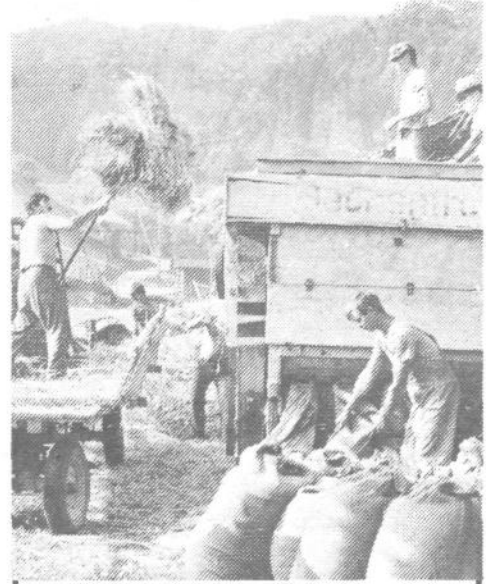

### V znamenju kmečkega dela

Medtem ko so mnogi preživeli minule vroče poletne dni bodisi doma ob drobnih vsakodnevni opravilih in vrčkih osvežitve pijače, bodisi na sončnih plazah ali rečnih bregovih, drugi niso mogli mimo neodložljivega kmečkega dela. Tako so morali tudi kmetje v Podolnici pri Horjulu kar pošteno zavihati rokave, da so »spravili pod streho« letošnjo mlačev, pa čeprav je dolgotrajna suša že grozila, da te sploh ne bo...

Foto: BRANKO VRHOVEC

## Aktualne naloge, ki zavezujejo nas vse!

Po krajšem avgustovskem zatišju se v prvih podopustniških dnevih ponovno soočamo z nalogami, ki bodo v naslednjih mesecih prvenstveno prisotne v naših skupnih družbenopolitičnih aktivnostih.

V vseh frontnih delih SZDL in v delegatski bazi družbenopolitične skupnosti ter samoupravnih interesnih skupnosti bodo v ospredju zaključne razprave o dolgoročnih planskih dokumentih občine in mesta (Ljubljana 2000) hkrati pa tudi predlogi družbenega plana občine in mesta za obdobje 1986-1990. Številne že opravljene razprave v posameznih družbenopolitičnih skupnostih, v krajevnih skupnostih, v sekcijah SZDL v OZD v organih ZK in sindikata, v ZSMS ter v nekaterih družbenih organizacijah so doslej že izkristalizirale usmeritve od katerih bo odvisen naš nadaljnji razvoj v okviru Ljubljane in širše družbenopolitične skupnosti. Čeprav gre pri dolgoročnih planih le za glavne usmeritve in se te v posameznih srednjeročnih obdobjih prilagajajo danim gospodarskim razmeram, ki niso vedno odvisne od nas samih, je potrebno te dokumente čimprej sprejeti.

V okviru nadaljnjih sprememb in prilagajanja novim usmeritvam v ljubljanskih občinah in mestu sodijo tudi spremembe in dopolnitve statinov občin in mesta. Z vključitvijo obravnave osnutka spremembe statuta v dnevni red prvega jesenskega zasedanja vseh zborov občinske skupščine, bo stekla tudi širša razprava v organih SZDL na nivoju občine in krajevnih skupnosti. Te razprave bodo tudi osnova za razpravo v zborih skupščine občine in skupščine mesta.

Posebno pozornost in aktivnost pa bo potrebno posvetiti pripravi na volitve v delegacije družbenopolitične skupnosti in samoupravnih interesnih skupnosti. Evidentiranje delegatov, ki naj bi sicer potekalo kontinuirano, bo sedaj intenzivnejše, saj je za priprave na volitve in izvedbo le teh ostalo le še slabega pol leta. Mnoge še nepremagane gospodarske težave ter padec življenjskega standarda v zadnjih letih, ne bi smele biti vzrok malodušju in odklanjanju sprejema delegatskih funkcij. Nasprotno, ravno v tej situaciji moramo še kako slediti načelu PRAVE LJUDI NA PRAVO MESTO. Bežanje od problemov in odgovornosti ne rešuje ničesar. Vsem tem aktivnostim pa bodo dajale »barvo in ton« priprave na kongresu zveze komunistov in zveze sindikatov. Oba se vključujeta v čas velikih aktivnosti v vsem našem družbenopolitičnem življenju. Izkoristimo ta čas, da ne bosta kongresa izpadla kot kongresa določenih struktur temveč kot kongresa hotenja čim širših delovnih množic.

Nalog, ki so pred nami, torej ni malo. Vsi skupaj si moramo prizadevati, da bomo v njihovih uresničitvah dosegli čim več - za naš danes in za skupno prihodnost.

FRANCI KRUMBERGER



Ali smo storili vse za varno vsakodnevno pot naših solarjev!

## Obvestilo

Vse upokojence naše občine obveščamo, da bomo letos praznovali, »Teden upokojencev« v času od 16. do 22. septembra. V tem tednu bodo DU organizirala razna športna tekmovanja, prijateljska srečanja in izlete. Osrednja proslava s kulturnim in zabavnim programom pa bo v soboto dne 21. 9. 1985 v prostorih društva upokojencev Krim - Rudnik, Pot k Ribniku 2. Proslava se prične ob 10. uri.

Vse upokojence naše občine vabimo, da se te proslave v čimvečjem številu udeležijo.

OBČINSKA ZVEZA DU  
LJUBLJANA-VIČ-RUDNIK

## ZAKAJ TAKO?

# O vrtoglavih cenah bodočih trnovskih stanovanj

O tem v kakšni stiski so se znašli soinvestitorji objektov E1-E4 v soseski VS-1 Trnovo v zvezi s končno ceno stanovanj, smo bili pravzaprav kot bralci in TV gledalci preko javnih občil v teh poletnih dneh že seznanjeni. Pa vendar velja v grobih obrisih izpostaviti problem, ki žal ni samo njihov, saj se v takšni ali drugačni milejši ali ostrijši obliki pojavlja zdaj tu, zdaj tam v širšem ljubljanskem okolju.

Za izvajanje investicijskih del pri gradnji stanovanjskega niza E1-E4 v soseski Trnovo je občinska samoupravna stanovanjska skupnost pooblastila ZIL TOZD Inženiring, za pridobivanje in urejanje zemljišč pa ZIL TOZD urejanje. V samem investicijskem programu je bil določen rok gradnje od pomladi 1984 do jeseni 1985, predvidena povprečna končna cena kvadratnega metra stanovanjske površine pa je bila določena v višini 76.000 dinarjev.

Lani septembra so soinvestitorji podpisali soinvestitorske pogodbe. Mesec dni kasneje so morali poravnati 71 odstotkov, do srede decembra pa 85 odstotkov predvidene končne cene. Januarja 1985 je ZIL obvestil soinvestitorje, da bo predvidena končna cena višja za 44 odstotkov (110.000 din), julija letos pa so predstavniki ZIL-a na sestanku z investitorji povedali, da je predvidna povprečna končna očiščena cena višja od prvotno predvidene za 87 odstotkov (142.000 din). Ta cena pa bo povečana še za stroške financiranja gradnje do podpisa pogodbe in za vse morebitne zakasnitve pri plačevanju obrokov. To

pomeni, da bi za povprečno (60 kvadratnih metrov veliko) stanovanje poleg 4.600.000 dinarjev morali zbrati dodatno še 400.000 dinarjev.

Soinvestitorji tako podražitev odločno odklanjajo, saj tolikšnega denarja ne morejo zbrati. Vrsto let so soinvestitorji na različne načine zbirali ta sredstva in se marsičemu odpovedali z namenom, da sami rešijo svoj stanovanjski problem. Po njihovem mnenju je v tem primeru princip soinvestitorstva grobo izigran, saj so že v kratkem času po podpisu soinvestitorske pogodbe plačali skoraj ves pogodbeni znesek.

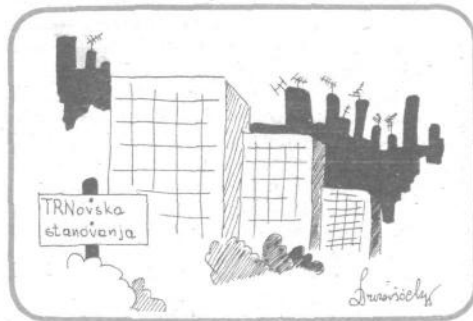

Dopis z malodane isto in še podrobneje pojasnjeno obrazložitev je sprva obravnaval še predpustniškim časom Svet za komunalno stanovanjska vprašanja pri OK SZDL Ljubljana Vič-Rudnik, v avgustu pa tudi predsedstvo občinskega sindikalnega sveta.

Oba organa sta odločno zahtevala, da pristojne strokovne službe temeljito in vsestransko analizirajo »predvidene proizvodne končne cene in cene urejanja.

O predlogu prispevka za urejanje stavbnih zemljišč v E nizu soseske Trnovo pa je tekla razprava tudi na seji občinskega izvršnega sveta 23. avgusta. Izvršni svet je pogojno potrdil predlagani prispevek za urejanje stavbnih zemljišč na podlagi izjave predstavnikov ZIL, da so upoštewane vse pripombe SSS Ljubljana razen prispevka za plin ter pod pogojem, da veljajo za določanje prispevka za urejanje stavbnega zemljišča ista načela kot za določanje izhodiščne in končne gradbene proizvodne cene. Prav tako je izvršni svet zadolžil ZIL in opozoril pristojne, da preverijo način financiranja soinvestitorjev in se zavzel za ustrezno zagotovitev valorizacije vloženih sredstev kot se valorizirajo vložena sredstva za gradnjo, čeprav to ni sestavni del določanja cene urejanja. Hkrati pa je tudi zadolžil strokovno službo ZIL, da stori vse potrebno, da konča sosesko VS - 1 Trnovo v skladu s programom.

O nadaljnjem »razpletu« dogajanj vas bomo informirali tudi v naslednji številki glasila.