● PREDKONGRESNA GRADIVA

Mladi v osnovne organizacije!

Naša občinska konferenca ZSMS deluje v dokaj specifičnem okolju z vsemi tipi skupnosti — vaškimi, primestnimi in mestnimi.

V vseh štirih vaških krajevnih skupnostih so OO ZSMS dokaj aktivne. V devetih primestnih KS je sedem osnovnih organizacij dokaj aktivnih, le dve (Bizovik in Zadobrova—Šneberje) se pojavljata zgolj na papirju. V preostalih osmih KS, ki smo jih opredelili kot mestne, mladinci organizirano in aktivno delujejo.

Ob teh podatkih pa je potrebno poudariti, da bi *morala OK ZSMS* vložiti več truda pri navezovanju stikov z OO ZSMS v KS, da bi torej medsebojno povezovanje še bolje zaživelo in bilo še plodnejše.

V vseh treh tipih KS imajo OO ZSMS nekaj skupnih in specifičnih problemov. Skupni problemi so nedvomno prostori, finance in kadrovsko izpopolnjevanje.

Prostori za delovanje OO ZSMS v nekaterih KS so še vedno velik problem, saj se mladi ponekod zbirajo v prostorih KS, ki jim niso vedno na razpolago, pa v vrtcih, šolah, po zasebnih stanovanjih ali ob lepem vremenu kar pod vaško lipo. Lahko pa rečemo, da se je na tem področju le nekaj premaknilo. V zadnjem času smo opazili, da so se šole in vrtci odprli navzven in za nekatere dejavnosti nudijo mladincem svoje prostore. Ponekod v urbanih naseljih so prostori, ki bi se jih dalo preurediti za mladinske aktivnosti, vendar jih hišni sveti in KS zapirajo in puščajo neizkoriščene.

Zaradi pomanjkanja prostorov, kjer bi mladi aktivno in organizirano preživljali svoj prosti čas, oziroma zaradi njihove neprimernosti ni čudno, da se mladi zbirajo po lokalih, prihaja do mladinskega kriminala, alkoholizma in izgledov.

Še večje težave kot s prostori so za OO ZSMS z denarjem. V KS ni urejeno financiranje OO; nekatere dobijo tako majhno denarno pomoč, da je vsaka aktivnost domala onemogočena. Drugod, *kjer so si mladi izbojevali* sodelovanje v organih KS, so ta finančna sredstva nekoliko večja in zadostujejo za osnovno aktivnost. Mladi pa si iščejo vedno nove vire financiranja svojih dejavnosti. OO organizirajo plese, različne turnirje, delovne akcije, na katerih pa ni več glavno prostovoljno delo, ampak zaslužek. Seveda tega ne moremo posplošiti za vse OO ZSMS v KS. Odpirajo tudi disco klube, kjer jim pač to omogoča širša družbena sfera.

Kadrovsko izpopolnjevanje OO v KS naj bi se začelo že med osnovnošolci, vendar OO premalo aktivno delujejo na tem področju. Po končani osnovni šoli se učenci porazgubijo po šolah, kjer se vključijo v delovanje ZSMS, premalo pa so aktivni v okolju, v katerem živijo. V OO ZSMS po KS pa je tudi izredno malo aktivnih študentov in že zaposlenih

mladincev. Zato bi bilo potrebno doseči večje sodelovanje OO ZSMS v KS in delovnih organizacijah na problemskih in akcijskih konferencah. Do kadrovskih problemov pride tudi pri izmeni generacij. Zaskrbljujoče pa je dejstvo, da je zelo malo mladih komunistov vključenih v delo OO v KS, saj so le-ti aktivni le v šolah in delovnih organizacijah. Če bi bili mladi komunisti aktivnejši v OO po KS, bi se tudi pojmovanje OO v KS veliko izboljšalo, pa tudi struktura mladincev in kvaliteta dela bi bili boljši. Mladi komunisti bi lahko veliko prispevali k idejnopolitičnemu delu, kjer nasploh ugotavljamo, da delovanja skoraj ni, vendar za to ne moremo kriviti le mladih komunistov.

Poleg teh skupnih problemov pa se v posameznih KS pojavljajo tudi posamični, specifični.

Že iz uvoda je razvidno, da čutijo mladi iz vaških in primestnih KS večjo potrebo po povezovanju kot mladinci v mestu, ki imajo večji izbor aktivnosti v svojem prostem času.

Mladincem v primestnem okolju ni žal prostega časa za akcije, ki jim izboljšujejo življenjski standard (npr. kopanje jarkov za vodovod, popravljanje ceste, razpadajočih objektov — gasilskih, zadružnih domov ipd.). Veliko je solidarnostnih akcij pri kmečkih opravilih v dobro starejših občanov. Tudi za zabavo si sami poskrbijo s prirejanjem kulturnih prireditev, plesov, športnih srečanj... Vse to mlade združuje, saj s tem še bolj začutijo pripadnost okolju, v katerem živijo.

Mladinci v mestu nekoliko drugače preživljajo prosti čas. Na voljo so jim različne oblike zabave, pri katerih je njihova organizacijska aktivnost minimalna. Mladi ne čutijo več tolikšne pripadnosti in medsebojne odvisnosti. V glavnem delujejo OO ZSMS v KS na športnem področju, pri organizaciji glasbenih večerov in plesov, pri delu taborniške organizacije.

Poudarimo naj še, da je v zadnjem času v vseh OO po KS ponovno oživelo pohodništvo z obujanjem revolucionarnih tradicij.

Viden napredek ugotavljamo tudi pri reševanju raznih problemov KS, vendar je tu še vedno veliko stvari, ki gredo mimo mladih. Zato bi morale OO vključiti več svojih delegatov v organe KS, da bi v njih tudi aktivno sodelovali.

Povezovanje OO v KS in z OK bomo morali v bodoče še bolj aktivirati. Vemo, da so mladi v vseh KS naše občine vsaj na nekaterih področjih precej aktivni, potruditi pa bi se morali, da bi vključili v delo OO ZSMS v KS vse mladince, aktivne na različnih področjih zunaj OO, in tako pridobili nove člane za delo OO in OK.

OK ZSMS
LJUBLJANA MOSTE-POLJE

● Mladinci iz ČSSR obiskali Gradis

Več kot 15-letno sodelovanje med Gradisom in največjim češkoslovaškim gradbenim podjetjem Bytostavom iz Ostrave se je nadaljevalo tudi letos. Od 20. do 30. junija je štirideset Gradisovih mladincev obiskalo Češkoslovaško in prav toliko Bytostavovih mladincev Slovenijo. Češkoslovaški prijatelji so bili v Gradisovem počitniškem domu v Ankaranu, od koder so obiskali kraje na slovenski in istrski obali ter Lipico in Postojnsko jamo.

Organizirana so bila tudi športna tekmovanja, na katerih so poleg mladincev Bytostava in Gradisa sodelovali tudi mladinci osnovne organizacije ZSMS Stari Vodmat. V malem nogometu (na sliki) so zmagali predstavniki Gradisa, v odbojki in namiznem tenisu pa gosti iz ČSSR.

Po zaključnem večeru so mladinci Gradisa pripravili krajši kulturni program, po katerem so si izmenjali darila in zaželeli, da bi se prijateljstvo med Gradisom in Bytostavom kot tudi med našimi in češkoslovaškimi narodi stalno nadaljevalo in krepilo.

C. P.

● Priznanja uredniški politiki Glasa kolektiva — glasila SCT

Usmeritev, ki si jo je zadalo uredništvo Glasila kolektiva — glasila gradbene delovne organizacije Slovenija ceste-Tehnika, in pot, ki jo je ubralo, sta našli družbeno potrditev: prejelo je priznanje RK ZSMS za vlogo družbenega, političnega in vzgojnega spodbujevalca aktivnosti mladih.

Republiška konferenca ZSMS vsako leto podeli svoja priznanja najzaslužnejšim mladim družbenopolitičnim delavcem, mentorme, osnovnim organizacijam ZSMS, društvom in družbenim organizacijam. Podeli ga tudi za uspešno obveščanje med mladimi. Letos so prvič podelili priznanje glasilu organizacije združenega dela.

V obrazložitvi je zapisano tudi tole: »Glas kolektiva v vsaki številki namenja problematiki mladine ustrezno pozornost. Specifičnost poročanja je v tem, da glasilo nima posebne mladinske rubrike, pa vendarle uspeva zajeti in prikazati vso aktualno problematiko.«

Ob priznanju je uredništvo prejelo tudi praktično nagrado, prenosni pisalni stroj.

C. P.

● ODLOČITE SE, DOŽIVITE, POVEJTE TUDI DRUGIM

Zvezna MDA Neretva '82 Mostar

Mladinska delovna brigada se je letos udeležila z MDA Neretva '82 v Mostarju. Kot že nekaj let sem, smo tudi letos odšli na akcijo nepopolni, kar pomeni, da se nas je iz Most v Mostar odpeljalo samo 32 mladih. Ne glede na to smo bili najbolj priljubljena brigada, s tem da se nam je tam pridružilo še 10 brigadijrev domačinov. Dosegli smo dobre rezultate, (v I. dekadi smo imeli poprečno normo na delovišču 130,75 %, v II. dekadi pa 150,38 %), osvojili smo najvišje priznanje TRAK AKCIJE, bili smo udarni v I. in II. dekadi na prvi, drugi in izredni udarni dan, osvojili smo priznanje za družabne aktivnosti v I. in II. dekadi.

VTISI O MOSTARJU

Na svetu je veliko mest, ki so znana po svojih znamenitostih. Mostar je enkratno in neponovljivo mesto. Posebno obeželje mu dajejo stari most čez Neretvo, partizansko spominsko pokopališče in mogočna reka Neretva sama, ki loči mesto, z zelenjem svojih vod in ga veže z mostovi. Neretva je planinska reka in ima enega najlepših kanjonov v Evropi. V Mostarju so skoz zgodovino živeli razni narodi z različnimi kulturami. Vsak čas je dobil v njem svoj prostor in svoje obeležje. Ko se poslavljaš od njega, ga zapuščaš z željo, da ga v kratkem spet obiščeš, ker je Mostar neponovljiv.

KAKO SMO SE BRIGADIRJI POČUTILI V NASELJU

Življenjske in delovne razmere v brigadirskem naselju Salakovac so bile odlične, vsaka brigada je imela svojega »gostitelja«. V naselju je živelo šest brigad, a živeli in delali smo kot ena velika družina v hercegovskem krasu, pri delih na hidroelektrarni Salakovac in v Rujištu. Opravili smo 41.282 normiranih ur dela. Po mesecu dni življenja in dela je bilo *najhuje in najbolj žalostno*, ko smo se odpravljali domov. Bilo je težko ne glede na vročino zapustiti kanjone Neretve, vse lepote Mostarja, prijazne gostitelje, prijatelje, tovariše. S solzami v očeh, a s stisnjenimi pestmi smo si obljubili, da se vidimo drugo leto na eni od MDA širom po Jugoslaviji, da bomo še naprej kovali bratstvo in enotnost da smo Titova mladina, ki v tem današnjem času daje na svoj način svoj delež k reševanju problemov.

Da je bilo res vse dobro, so se lahko prepričali pokrovitelji MDA Toneta Tomšiča — predstavniki OS ZSS in predsednica OK ZSMS naše občine, ko so nas obiskali. Upam, da nosijo tako lepe vtise od tam in nas kot mi brigadirji.

Naprej v nove delovne zmage!

ZA MDB TONETA TOMŠIČA
ESADA HANDANOVIĆ

Kratko, pa jasno

V soboto 10. julija je bil že tretji tradicionalni nogometni turnir zveze slovenske mladine Koroške v Pliberku, na katerem so sodelovale tri ekipe. Nastopila je tudi ekipa naše občinske konference, ki je že tretjič zapored zmagala in osvojila prelep pokal.

Isto soboto je odšla na delo predzadnja brigada naše OK. Tokrat je 47 brigadirjev odšlo na mladinsko delovno akcijo Niš 82.

Teden dni prej pa se je z akcije Neretva 82 vrnila brigada Toneta Tomšiča. Osvojila je vsa priznanja akcije in s tem tudi TRAK AKCIJE NERETVA 82. Čestitamo!

Na Jančah poteka lokalna MDA Janče 82, kjer brigadirji sodelujejo pri gradnji ceste med Trebeljevim in Tujim grmom.

Delovnim ljudem in občanom, bralcem in sodelavcem Naše skupnosti

PRIJETNE POČITNICE!

Nasvidenje zopet v septembru.

Uredništvo

Naša skupnost
glasilo szdl ljubljana moste-polje

Ustanovitelj in izdajatelj je občinska konferenca Socialistične zveze Ljubljana Moste-Polje.

Predsednik izdajateljskega sveta je Slavko Gerlica, podpredsednik pa Bogdan Šturm.

Glasilo urejajo: Marija Fedran, Janez Jančar, Darja Juvan, Franc Mandelje, Cveto Pavlin, Jože Petek, Milan Pritekelj (glavni in odgovorni urednik), Janez Ribnikar in Mile Štimec, tehnični urednik Janez Šuster, Izhaja štirinajstdnevno v 24.000 izvodih.

Rokopisov ne vračamo. Objavljene prispevke honoriramo po pravilniku, izplačujemo jih prek žiro računov ali blagajne uredništva. Izplačila zapadejo v 60 dneh po objavi.

Uredništvo in uprava: Ob Ljubljanici 42, tel. 447-817, tekoči račun pri SDK Ljubljana 50103-678-48043. OK SZDL Ljubljana Moste-Polje, Naša skupnost. Tisk: tiskarna Ljudska pravica v Ljubljani, Kopitarjeva 2. Časopis prejemajo vse družine v občini brezplačno na domove.

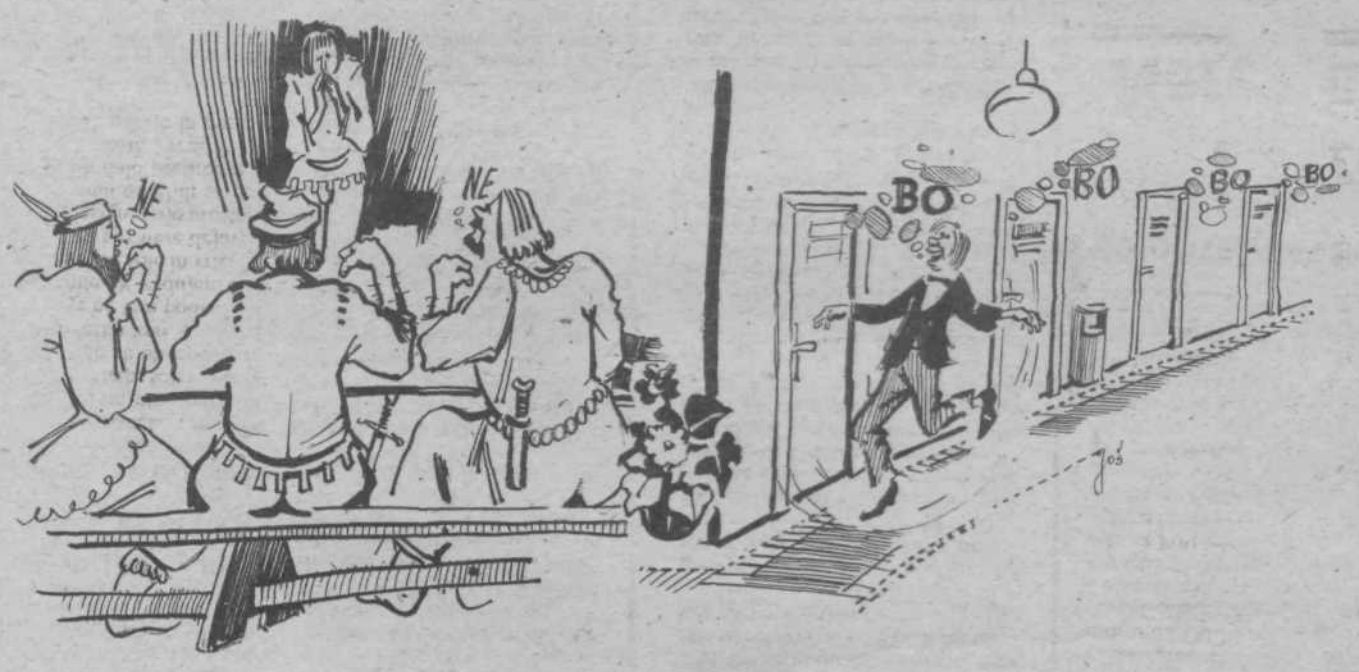

SAMO STRELEC KOMENTIRA

VPRAŠANJE

Zadnjič sem bral, kako je ceh barvarjev (blaga) v srednjeveški Ljubljani z nemogočimi pogoji, ki zanje seveda niso veljali, prisilil kandidata za to obrt, da je od namena odstopil. Vse to se je dogajalo vpričo kandidata na cehovskem zboru mojstrov.

Danes kaj takega ni mogoče, časi so se res spremenili na boljše.

KOMENTAR

Seveda so se! Kakšna primitivnost in netaktnost. V enem popoldnevu so stanovski kolegi siromaka nesamoupravno popolnoma dotolkli. Danes traja tri leta, da objektivni uradniki samoupravno, po predložitvi 35 potrdil, sprejmejo, da ugodna rešitev prošnje ni mogoča, ker da ni predloženo še dokončno mnenje strokovne službe, ki je sicer še ni, vendar bo. Samo počakati morate še nanjo. Po treh letih tekanja ste že popolnoma utrujeni in vas zavrnjeni predlog sploh ne prizadene. To seveda ugodno vpliva na vaše duševno počutje.

Res dobro, da ne živimo več v srednjeveški Ljubljani.

Zbodel je MAM, narisal pa JOŠ

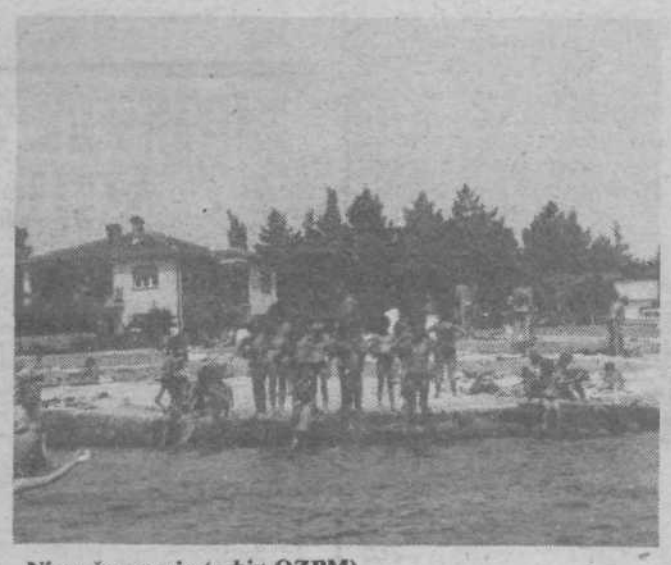

Ni ga čez morje (arhiv OZPM)

Počitnice, počitnice

V otroškem letovišču v Zambratiji so se junija izmenjale tri skupine predšolskih otrok, julija in avgusta pa preživljajo zdrave in organizirane počitnice ob morju šolski otroci.

Samo v prvi šolski izmeni se je naučilo plavati prek trideset neplavalcev. Z njimi se strokovno ukvarjajo športniki in za plavanje usposobljeni marljivi vzgojitelji. Poleg učenja plavanja pa imajo še različne športne dejavnosti; namizni tenis, košarko, odbojko, razne tekmovalne igre... *Najmlajši pa se radi zadržujejo v urejenem peskovniku.* Tudi na kulturne dejavnosti naši vzgojitelji niso pozabili. Ob dnevu borca in dnevu vstaje so prireditve, kamor povabijo tudi krajane in turiste. Pisnih in likovnih izdelkov je tudi veliko.

V 2. šolsko izmeno — od 15. do 29. julija se je prijavilo sedemnajst otrok naših zdomcev iz Ravensburga. Želimo jim kar najprijetnejše bivanje v domovini.

Skupina desetih aktivnih pionirjev (iz vsake centralne osnovne šole eden do dva) pa je za tri tedne odpotovala na letovanje v otroški počitniški tabor v Karl Marx — Stadt (NDR). Ta izmenjava otrok je že tradicionalna in sodi v mednarodno prijateljsko sodelovanje.

MARIJA BENČINA