naš čas

cena 10 dinarjev
številka 13 (717)

glasilo socialistične zveze delovnega ljudstva

titovo velenje, 5. aprila 1984

Seje zborov občinske skupščine

Zaostreni pogoji terjajo boljše gospodarjenje

S potrditvijo Franceta Popita za predsednika predsedstva skupščine SRS in Janeza Stanovnika za člana predsedstva skupščine SRS so delegati pričeli torkovo sejo skupščine občine Velenje.

V nadaljevanju so nato soglasno, za še eno mandatno obdobje, potrdili za predsednika skupščine občine Velenje Janeza Basleta. Po svečani prisegi je predsednik v kratkem zahvalnem govoru opozoril na izredno zahtevna leta, ki so pred celotno našo družbeno skupnostjo,. posebno pa še pred delavci in občani velenjske občine, saj nas pesti veliko breme izgub, ki bodo prav gotovo bistveno krojile razvoj naše doline v prihodnjih nekaj letih.

Naslednja točka dnevnega reda je bila nato namenjena poročilu izvajanja srednjeročnega družbenega plana občine Velenje v preteklih treh letih ter predlogu sprememb tega plana, saj so se pogoji gospodarjenja bistveno spremenili, uskladiti pa ga je bilo potrebno tudi z novimi republiškimi usmeritvami in z izhodišči dolgoročnega programa gospodarske stabilizacije.

Rezultati zadnjih treh let niso dobri. Kljub drugačnim težnjam je namreč vrednostna uspešnost celotnega gospodarstva občine Velenje še vedno odvisna predvsem od uspešnosti poslovanja sozdov REK in Gorenje ter zato tesno povezana z vsemi njunimi težavami in uspehi.

V obdobju od leta 1981 do 1983 so bili rezultati gospodarjenja slabši od rezultatov predhodnih obdobij ter tudi od povprečja regije in republike. Uspešnejši je bil le izvoz. Ker pa smo se otepali z vrsto drugih težav, od premajhne poslovne uspešnosti pa do zastrašujočih izgub, ki so nastale v sozdu Gorenje ter ne nazadnje tudi zaradi izgub v energetskem delu sozda REK, kjer se z ustrezno rešitvijo na nivoju republike odlaša iz leta v leto, so se problemi ob že tako zaostrenih pogojih gospodarjenja vedno bolj kopičili.

Poleg izgub je velika težava gospodarstva v občini Velenje pomanjkanje kakovostnih naložbenih programov, saj tu kljub vsem prizadevanjem bistvenih sprememb ni. V glavnem skrbimo le za ohranjanje enostavne reprodukcije. Sicer pa kakšni naj bodo programi, če je izobrazbena struktura zaposlenih porazna, saj imamo kar 48 odstotkov delavcev z ozkim profilom.

Premajhen dohodek in naraščajoče izgube pa sta seveda omejevala vse vrste porab, kar je bilo veliko breme za samoupravne interesne skupnosti družbenih dejavnosti in gospodarstva. K temu dodajamo še splošno upadanje realnih osebnih dohodkov ter stagnacijo v zaposlovanju pa je podoba našega gospodarjenja v zadnjem obdobju toliko bolj črna.

(Dalje na 2. strani)

Življenje v prihodnosti

Na osnovni šoli Karla Destovnika Kajuha so v soboto odprli že 16. republiško razstavo likovni svet otrok. Tokrat so otroci razmišljali o tem, kakšno bo življenje v prihodnosti. Razstavljenih je 360 likovnih del iz 92 slovenskih osnovnih šol. Več o razstavi pišemo na 9. strani.

Gorenje

Sprejeta predlagana preobrazba Gorenja TGO in GPS

Zaposleni v delovnih organizacijah tovarna gospodinjske opreme Gorenje in Gorenje Promet Servis v Titovem Velenju so prejšnji četrtek na referendumu odločali o reorganizaciji Gorenja TGO in nekaterih funkcij skupnega pomena v Gorenju Promet Servis. Predlagano samoupravno, organizacijsko in poslovno preobrazbo so sprejeli v vseh 19 tozdih Gorenja TGO in v obeh tozdih GPS. V Gorenju TGO je za spremembe v organiziranosti glasovalo 78 % vseh delavcev, v GPS pa 84 %.

Te dni bo zaključeno referendumsko odločanje delavcev Gorenja o sprejemu samoupravnega sporazuma o združitvi v sestavljeno organizacijo združenega dela in o statutu sestavljene organizacije združenega dela Gorenja. V Gorenju TGO je za sprejem samoupravnega sporazuma o združitvi v sozd Gorenje glasovalo 78 % vseh delavcev, za sprejem statuta sozda Gorenje pa 79 % vseh delavcev. V GPS se je za oba samoupravna splošna akta izreklo skoraj 84 % vseh delavcev, v delovni organizaciji Gorenje Raziskave in razvoj pa 76 % vseh zaposlenih.

Zbori delavcev v temeljnih organizacijah združenega dela Gorenje pa so v okviru prve faze dograjevanja družbenoekonomskih in samoupravnih odnosov; že sprejeli samoupravna sporazuma o medsebojnih pravicah, obveznostih in dolžnostih med delavci delovne skupnosti skupnih služb sozda Gorenje in delavci članic ter o osnovah za razporejanje dohodka in čistega dohodka.

Marca 45.835 zamrzovalnih aparatov

V tozdu Zamrzovalniki tovarne gospodinjske opreme Gorenje Titovo Velenje so dosegli marca največjo mesečno proizvodnjo do zdaj. Izdelali so 45.835 zamrzovalnih aparatov, to je zamrzovalnih omar, zamrzovalnih skrinj in dvovratnih hladilnikov z zamrzovalnikom. Proizvodnjo so, v primerjavi z marcem 1983, povečali kar za 47 %.

Zadnji petek, 30. marca, pa so v tozdu Zamrzovalniki dosegli tudi rekordno dnevno proizvodnjo. Tekoče trakove je zapustilo 2.340 zamrzovalnih aparatov.

Občinski odbor Rdečega križa Velenje

Jubilej bodo proslavili delovno

V počastitev 40-letnice obnovitve in delovanja Rdečega križa Slovenije bo v Gradcu na Dolenjskem krajša slovesnost z otvoritvijo obnovljenega doma Rdečega križa. Temu jubileju je namenjenih tudi največ letošnjih akcij občinskih odborov in krajevnih organizacij Rdečega križa.

Člani občinskega odbora Rdečega križa Velenje bodo ta jubilej proslavili delovno. Organizirali bodo občinsko tekmovanje ekip prve pomoči, z mladimi člani te humanitarne organizacije pa bodo pripravili razstavo nadvse marljivega dela podmladka na osnovnih šolah. Od 1. februarja do dneva solidarnosti, 26. julija, pa bodo letos prvič v republiki tekmovali pionirji — mladi člani te humanitarne organizacije ter mladina v tekmovanju za pomoč starejšim ljudem, invalidom in drugim pomoči potrebnim občanom. Posebna komisija pri občinskem odboru Rdečega križa bo ocenila kako nudijo pionirji, mladinci pomoč pri pripravljanju kurjave, vrtnih in poljskih delih, urejanju vrtov in okolice stanovanjskih hiš, sajenju drevja, zelenjave. Za to tekmovanje je pomembna še pomoč invalidnim, starejšim občanom pri preskrbi s hrano, opravljanje drobnih gospodinjskih delih (pomoč pri pospravljanju stanovanjskih prostorov, zalivanju cvetic), spremljanje po nakupih, sprehodih, pomoč pri pisanju pisem, branje časopisov ter knjig in še in še.

V naši občini so se najbolje vključili v to republiško akcijo člani krajevne organizacije Rdečega križa iz Šmartnega ob Paki, Šoštanja, Cirkovc, Pesja, Skorno-Florjana, Bevč in Šaleka. Tisti, ki bodo zadane naloge opravili najbolje, bodo ob koncu tekmovanja prejeli lepe nagrade. S to akcijo pa si člani človekoljubne organizacije prizadevajo razvijati in pospeševati nudenje raznih oblik pomoči.

Krvodajalstvo

Na področju krvodajalstva beležimo v naši občini iz leta v leto lepe uspehe. Po številu darovalcev krvi smo v samem vrhu v republiki in Jugoslaviji.

V mesecu marcu je občinski odbor Rdečega križa Velenje že pripravil nekaj krvodajalskih akcij za potrebe bolnišnice Slovenj Gradec. Samo v tem mesecu je darovalo to življenjsko tekočino več kot 120 občanov naše občine. Zadnji dan preteklega meseca pa je organizirala krvodajalsko akcijo krajevna organizacija Rdečega križa iz Šmartnega ob Paki. Kri pa je tokrat darovalo orog 130 krajanov.

Komite za planiranje, gospodarstvo in varstvo okolja

Težave krajevnih skupnosti

V torek so se člani Komiteja za planiranje, gospodarstvo in varstvo okolja sestali že triinštiridesetič. Obravnavali so uresničevanje programa blagovnih rezerv za leto 1984 in sprejeli sklep o obračanju teh rezerv.

Pregledali so tudi problematiko po posameznih krajevnih skupnostih v občini Velenje in predlagali prednostni red pri reševanju težav. Na prvo mesto so postavili vodooskrbo, zelo pereč problem mnogih krajevnih skupnosti, sledi pa ji urejanje kanalizacije in cest. Seveda so za vsako krajevno skupnost posebej pregledali kaj si je postavila v načrt in kaj je možno storiti še v letošnjem letu.

Spregovorili so tudi o obnovi zaklonišč in predlagali, da Oddelek za ljudsko obrambo skupaj s stanovanjsko skupnostjo in strokovno službo gospodarskih dejavnosti izvede pregled zaklonišč, na osnovi tega pa izdela program obnove zaklonišč tako, da bodo uporabna.

Še nečesa se niso mogli izogniti. Prometne varnosti v nekaterih krajevnih skupnostih. Za primer so vzeli krajevno skupnost Šalek—Gorica, kjer ponekod visoke žive meje tako onemogočajo pregled udeležencev na dogajanje v prometu, da je pravi čudež, da do težkih nesreč še ni prišlo. Čeprav je odlok, ki ureja to področje jasen, pa stanovalci ne ukrepajo. Ali čakajo, da bo stvar vzela v svoje roke pristojna služba in v breme samih stanovalcev porezala te žive meje na primerno višino?

mkp

Mi in okolje

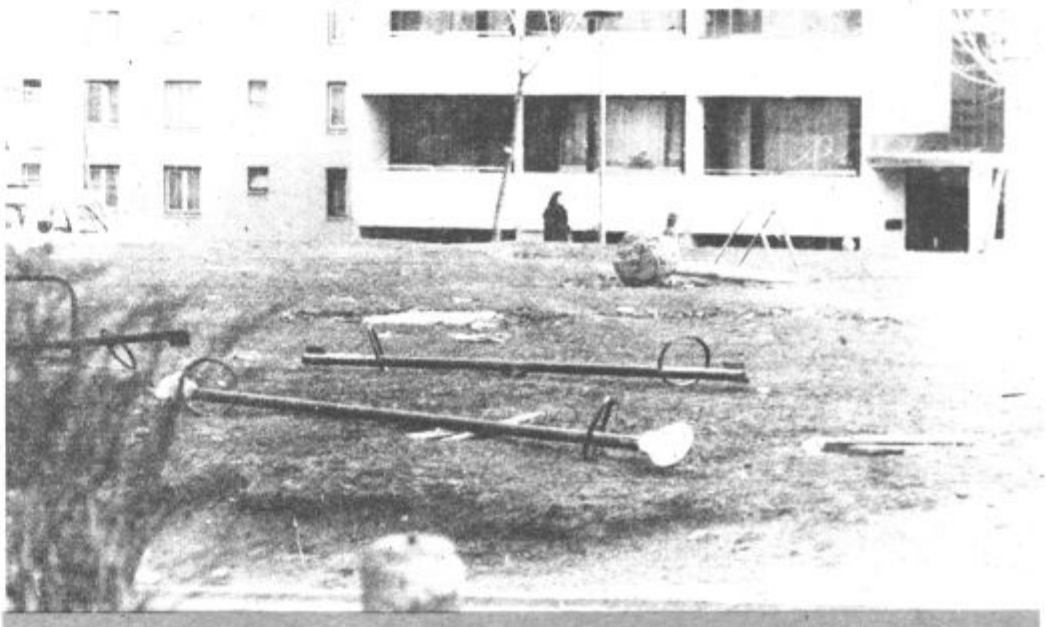

Pomlad je med nami. Resda se zima še ni povsem poslovila, pa vendarle upamo, da bo tudi sneg kmalu izginil. Tam, kjer ni več snega, pa se nam pomladansko okolje odkriva v vsej svoji »lepoti«. Ga bomo samo nemo opazovali, ali bomo kaj storili, da bodo gornji posnetki zelo redki?!

nama

Veleblagovnica Titovo Velenje

Usposabljanje

V zadnjem času sta bili na območju občine Velenje dve vaji, da bi posamezne enote oziroma poveljniški kader preizkusil svojo usposobljenost. Prva vaja je bila v zimskih razmerah, druga pa že v spomladanskih. Več o obeh pišemo na zadnji strani.

Seje zborov Sob Velenje

Zaostreni pogoji terjajo boljše gospodarjenje

(Nadaljevanje s 1. strani)

Slabi poslovni rezultati, ki so, kot smo zapisali, nastali zaradi težjih pogojev gospodarjenja in neustreznih poslovnih odločitev v prejšnjih letih, ko so stagnacijo v razvoju predvidevali le redki, so poleg republiških usmeritev zahtevali spremembo družbenega plana občine Velenje. Tudi v tem je sicer ponovno poudarek na večji izkoriščenosti razpoložljivih zmogljivosti, na boljši povezanosti gospodarstva, uvajanju zahtevnejših programov, izvozu, lastnemu znanju, inovacijam in drugemu, vendar je na trdnejših temeljih, kot prejšnji, ki je sicer že nastajal v času naših stabilizacijskih prizadevanj, vendar pa tudi v času, ko se krize v katero smo zabredli niti približno nismo v celoti zavedali.

Povprečna letna stopnja rasti družbenega proizvoda bo v tem srednjeročnem obdobju skromna, dosegla bo komaj 2 odstotka, pri čemer pa mora biti udeležba produktivnosti dela vsaj 50 odstotkov družbenega proizvoda. Povprečna letna rast izvoza bi morala biti vsaj 17 odstotna, uvoza pa največ 15 odstotkov. V gospodarstvu bi moral biti delež investicij vsaj 18 odstoten (brez vlaganj v osnovna sredstva v energetiki). Tudi zaposlovanje bo omejeno, zagotoviti pa moramo toliko delovnih mest, da bomo zaposlili naravni prirast, pri tem pa je višja izobrazbena stopnja nujnost nadaljnjega napredka. Seveda pa mora to zahtevo realizirati tudi združeno delo z uvajanjem zahtevnejših programov in posodabljanjem že utečenih delovnih procesov.

Naloge, ki jih opredeljuje družbeni plan niso lahke. Zastavljeno gospodarsko rast bomo dosegli le pod pogojem, da bomo dosledno izvajali vse samoupravno dogovorjene naloge, spoštovali sprejete, še posebej stabilizacijsko naravnane ukrepe in tako dosegli višjo produktivnost dela. Ob tem pa se je potrebno ves čas zavedati, da bomo delali še v težjih in spremenljivih pogojih gospodarjenja.

Kako težko bo uresničiti vse temeljne naloge zastavljene v družbenem planu pa so pokazale že razprave na tej seji skupščine. Zaradi pomanjkanja denarja več kot očitno niti vseh potreb ne bomo zadovoljili, želje pa, no te bodo skoraj v večini primerov morale počakati na boljše čase.

Delegati vseh treh zborov skupščine občine Velenje so potrdili tudi predsednike in namestnike posameznih zborov. Predsednik zbora združenega dela bo tudi v naslednjem mandatnem obdobju Alojz Saje, namestnik pa Bojan Škarja. Predsednik družbeno političnega zbora je ponovno Alojz Kikec, namesnik pa Josip Čurčič. Za predsednico zbora krajevnih skupnosti pa je bila izvoljena Božena Štajener (dosedanja namestnica predsednika, namestnica predsednice pa bo sedaj v tem zboru Božidarka Kortnik.

B. Zakošek

Nekaj mnenj z zadnje seje skupščine

Delegati so na seji zborov skupščine obravnavali tudi predlog zakona, ki ga mora potrditi skupščina SRS o določitvi obveznosti plačevanja prispevka iz dohodka temeljnih organizacij združenega dela za pokrivanje dela stroškov enostavne reprodukcije elektrogospodarstva in premogovništva.

Ker je elektrogospodarstvo že dve leti zaključilo poslovanje z izgubo, ki je bila pokrita iz amortizacije, kar že bistveno ogroža razvoj elektrogospodarstva v Sloveniji, je predlagan zakon, da bi plačevali prispevek v višini 1 odstotka od osnove za plačilo davka iz dohodka temeljnih organizacij združenega dela in delovnih skupnosti.

Na seji skupščine so ta predlog sprejeli, vendar pa nikakor ne bi smeli zlahka mimo mnenja enega od delegatov, da je takšno reševanje posameznih gospodarskih vej neustrezno, da pa bi bil tudi že čas, da se v tej panogi prično odpravljati pomanjkljivosti, katerih smo se doslej raje izogibali. Med drugim je omenil osebne dohodke; ne rudarjev, kot je poudaril, ampak vseh tistih, ki si tudi prilaščajo njihove ugodnosti.

Predstavnica Vekosa je na seji skupščine protestirala zaradi enakomerne delitve prispevne stopnje 1,4 iz BOD na cestno in komunalno skupnost. Pri tem pa je pozabila povedati, da je bila takšna delitev izoblikovana, ker so bili vsi dogovori med tema skupnostima doslej neuspešni, komunalna skupnost pa tudi, kljub dolgemu roku, še vedno ni dostavila normativov, za opravljene storitve.

Bo lahko delovna organizacija Avtoprevozništvo in servisi REK Velenje opravljala tudi tehnične preglede?

Kljub temu, da je smiselnost te naložbe za občane velenjske pa tudi mozirske občine več kot očitna, saj bi bil samo prihranek pri gorivu zelo velik (sedaj se pač vozimo v Celje ali Slovenj Gradec) in čeprav večjih nasprotovanj za ustanovitev te baze za tehnične preglede v Titovem Velenju iz teh dveh občin ni, pa republiško tajništvo za notranje zadeve odlaša s svojim privoljenjem, ki pa je za ta objekt nujno. Zbrani denar pa počasi kopni. Pobira ga inflacija.

Cene opozarjajo, da bi bilo nujno potrebno združiti avtoprevozništva v občini Velenje, saj organizirana pri posameznih delovnih organizacijah gotovo niso tako uspešna in ne tako cenena, da bi opravičevala takšno razdrobljenost.

Medtem ko so zmogljivosti le delno izkoriščene, svoj avtopark oblikujejo tudi nekatere manjše delovne organizacije. V zdravilišču Topolšica tako razmišljajo o nakupu avtobusa.

Vzdrževanje objektov je vedno dražje, denarja za te namene pa primanjkuje. Težave zato so v stanovanjskem gospodarstvu, v samoupravnih interesnih skupnostih, v krajevnih skupnostih, delovnih organizacijah ... Tako pušča streha v Rdeči dvorani — popravilo naj bi veljalo okoli 6 milijonov dinarjev, obnovili bi morali zimski bazen — zato je potrebno 45 milijonov, stanovanjski objekti so že ponekod nujno potrebni popravila — stanarine pa, žal, ne zadoščajo za drugo, kot za krpanje najhujših težav, zamaka tudi stavba sodišča in skupščine občine — pa je proračun tako zelo okleščen, da je marsikatera postavka v njem le delno uresničena.

In kaj bo, ko bodo začeli propadati (ali že propadajo) nekateri objekti, ki smo jih z več vneme, kot pa denarja in znanja, zgradili po krajevnih skupnostih. Samo sanacija kanalizacije v krajevni skupnosti Podkraj — Kavče naj bi veljala nekaj milijonov.

B. Zakošek

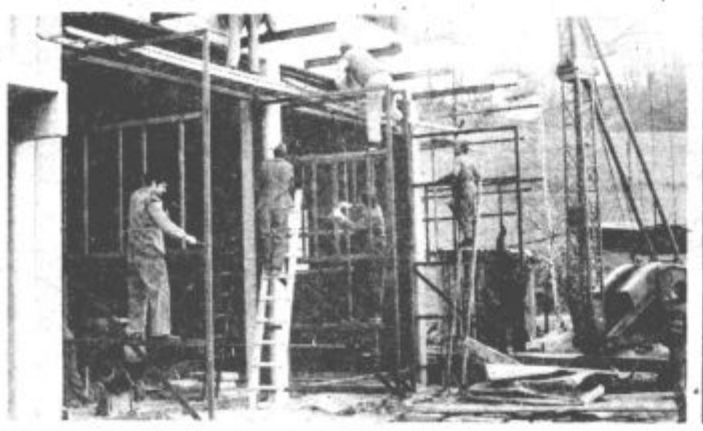

Volilna seja občinskega sveta ZSS Velenje

Novo vodstvo

Novi predsednik občinskega sveta Zveze sindikatov Velenje je Ciril Grebenšek, podpredsednik Branko Kranjčec, sekretar pa Roman Jurič. Izvolili so jih na volilni seji občinskega sveta, ki je bila pretekli četrtek. Na njej so se člani sveta seznanili tudi s poročilom o delu sveta in njegovih organov v preteklem dveletnem obdobju, obravnavali aktualne naloge v zvezi sindikatov in sprejeli programske usmeritve za nadaljnje delo. Volilne seje občinskega sveta so se udeležili tudi predstavniki republiškega in medobčinskega sveta ter mozirske občine.

Podrobno je o aktualnih nalogah v zvezi sindikatov in programskih usmeritvah spregovoril dosedanji predsednik Franc Trebše. Posebej je poudaril, da dobiva akcija organiziranih subjektivnih sil in s tem tudi sindikata v razmerah omejenih materialnih možnosti in ob nadaljnjem zaostrovanju pogojev gospodarjenja še večjo odgovornost in pomen. Politika naslanjanje na lastne sile mora pomeniti nastanjanje na delovne ljudi, delavski razred, na samoupravljanje. Tega pa ne bo mogoče uresničiti brez najaktivnejše vloge vseh v zvezi sindikatov. Na vseh ravneh je treba poskrbeti za informiranje in pojasnjevanje o stvarnosti sedanjega položaja, o njegovi resnosti in potrebnosti kar največjih naporov vseh za uresničitev ciljev, ki smo si jih zastavili v planskih dokumentih. Le tako bomo dosegli najširšo politično mobilizacijo delavcev. Med najpomembnejšimi aktualnimi nalogami je omenil naslednjih pet: pritegnitev vseh notranjih sil za pridobivanje prihodka, izpopolnjevanje sistema delitve, izpolnjevanje samoupravne zakonodaje in samoupravne organiziranosti, aktivnost zveze sindikatov na področju delegatskega sistema in usposabljanje ter izobraževanje sindikalnih aktivistov.

V obširni razpravi so člani veliko pozornosti namenili sedanjim prizadevanjem za odpravo težkega stanja v Gorenju. Vsi se zavedamo, da je sanacija Gorenja že nekaj časa ena od prednostih nalog naše družbenopolitične skupnosti. Predstavnika sindikata Gorenja sta posebej poudarila, da se je po uvedbi začasnega ukrepa družbenega varstva v Gorenju spet okrepila organizacijska in delovna disciplina, da je dosežena spet visoka raven proizvodnega dela. Seveda pa morajo biti rešitve v zvezi z uresničevanjem sanacijskega programa hitre. Člani sveta so podprli pomoč Gorenju, za katero smo se oziroma se odločamo v občini. Izrekli so tudi priznanje vsem subjektivnim silam v Gorenju za vse, kar je bilo že doslej storjenega za razreševanje hudega položaja tega giganta.

V razpravi so opozorili tudi na že znane težave v energetiki, na pereč problem v gradbeništvu zaradi zgrešene naložbene politike v preteklosti, kot je dejal eden od razpravljalcev, nadalje smo slišali da so med nekaterimi tozdi še vedno podjetniški odnosi da tudi nagrajevanje še ni uresničeno kot bi moralo biti. Količino in kakovost še upošteva, bolj malo pa gospodarnost. Kjer gre za kategorije ljudi, ki so socialno ogroženi, morajo osnovne organizacije storiti vse za uvedbo ustreznih ukrepov, da bi takšno stanje odpravili v čimvečji meri. Vse več je med nami tudi takšnih, ki — kot je dejal eden od članov sveta — na veliko služijo na račun drugih. V zvezi s tem je omenil občane, ki drago oddajajo podnajemnikom sobe. Člani sveta so opozorili še na nenačrtno izobraževanje, da vse prepogosto govorimo o perečih problemih, ne najdemo pa nobenega krivca za to. Tudi brezposelnost bi lahko ublažili z nadaljnjim bojem proti nadurnemu delu in pogodbenemu delu, ki vedno ni upravičeno.

Predstavnik medobčinskega oziroma republiškega sveta zveze sindikatov se je zahvalil sedanjim funkcionarjem v občinskem svetu za dosedanje delo v sindikatih, predstavnik občinskega sveta Mozirje pa se je zavzel še za tesnejše sodelovanje med obema občinama.

Občinska raziskovalna skupnost Velenje

Mladi — skriti inovatorji

Zadnjo sredo v marcu so se v sejni dvorani skupščine občine Velenje zbrali delegati Občinske raziskovalne skupnosti. Obravnavali so uresničitev finančnega načrta in programa skupnosti v prejšnjem letu, predlog finančnega načrta in program skupnosti za letos, sprejeli Samoupravni sporazum o usklajevanju in uresničevanju raziskovalnih nalog skupnega pomena, ki ga sklepajo vse občinske raziskovalne skupnosti v Sloveniji in posebne raziskovalne skupnosti, opravili pa so tudi volitve in imenovanja.

V finančnem načrtu je letos precej več denarja namenjenega spodbujanju raziskovalnega dela mladih, kar je zelo pozitivno. Raziskovalno delo moramo približati mladim, saj bodo ti nekoč postali delavci v našem združenem delu in kot takšni tudi potencialni inovatorji. Da je bila usmeritev velenjske raziskovalne skupnosti pravilna, je otrdilo tudi veliko zanimanje mladih za raziskovalne naloge pod skupnim naslovom »Mladi raziskovalci za razvoj Velenja,«, ki sta jih razpisala raziskovalna skupnost in izvršni svet Skupščine občine Velenje skupaj z delovnimi organizacijami in skupnostmi občine Velenje. Skrb in podpora mladim pri njihovem raziskovalnem delu je letos že obrodila prve začetne korake. Veliko zanimanje mladih Velenjčanov za gibanje »Znanost mladini«, je skoraj neverjetno, kajti kar dvajset od skupno šestdeset je prijav iz občine Velenje. Za primerjavo naj povemo, da sta bili lani le dve — ena s področja etnologije in ena s kemije.

Kaj je letos v programu raziskovalne skupnosti občine Velenje? Nekatere že prej začete naloge se nadaljujejo in bodo letos končane. V letošnje leto so prenesli tudi dve še nezaćeti nalogi in sicer Organiziranost oskrbe prebivalštva, ki naj bi odgovorila na vprašanje, kako organizirati oskrbo prebivalcev glede na predviden razvoj občine Velenje. Druga je Razvoj prometne in komunalne Infrastrukture — naloge s področja prostorskega razvoja. Osnovni namen te naloge pa je težnja po zmanjšanju transportnih stroškov z organiziranjem celovitega transporta.

mkp

Kaj veš o prometu

15. aprila v Šmartnem ob Paki

V lanskem letu je svet za preventivo in vzgojo v cestnem prometu občine Velenje, skupaj z osnovno šolo bratov Mravljak, nadvse vzorno izvedel občinsko tekmovanje „kaj veš o prometu." Udeleženci tekmovanja, učenci osnovnih in srednjih šol, so pokazali veliko znanja, na tekmovanje so se dobro pripravili in ga vzeli zelo resno. Zato je ocena, da je tekmovanje povsem uspelo in doseglo svoj namen, pravilna.

Letošnje občinsko tekmovanje „kaj veš o prometu" pa bo 15. aprila na osnovni šoli bratov Letonje v Šmartnem ob Paki. Njihovo odločitev je povzročilo dejstvo, da ta šola letos praznuje visok jubilej, 150-letnico.

Tričlanske ekipe, sestavljene iz učencev srednjih in osnovnih šol, se bodo pomerile med seboj v poznavanju cestno prometnih predpisov, ocenjevalni vožnji po cesti in spretnostni vožnji po poligonu. Najbolje uvrščene ekipe in posameznike bo SVP nagradil s praktičnimi nagradami, prejeli pa bodo tudi medalje. Prvouvrščeni ekipi srednje in osnovne šole pa se bosta udeležili republiškega tekmovanja „kaj veš o prometu," ki bo 21. aprila v Črnomlju. SVP občine Velenje in gostitelj tekmovanja, osnovna šola bratov Letonje v Šmartnem ob Paki, pa bosta ob občinskem tekmovanju pripravila v tamkajšnji osnovni šoli priložnostno razstavo o prometni varnosti. Organizator tega tekmovanja bo poskrbel tudi za prevoz vseh tekmovalcev in za vse tiste, ki bodo tekmovanje pomagali izvesti.

B.M.

Titovo Velenje

Udarniška akcija gasilcev

Velenjski gasilci dokončujejo dela pri dozidavi gasilskega doma v Titovem Velenju, kjer so zgradili garaže za dve vozili in novo gasilsko lestev. V zgornjem delu pa bo manjša dvorana za potrebe gasilskega društva. Ta prostor bo namenjen mladim gasilcem za rekreativno dejavnost in za učilnico.

Investicijska vrednost je okoli 500 starih milijonov, od tega so levji delež prispevali gasilci s prostovoljnim delom. V nedeljo, 1. aprila, je bila ena izmed večjih udarniških akcij, na kateri so opravili še zaključna dela pri montaži vrat in čščenju okolice gasilskega doma.

L. Ojsteršek

Kulturna skupnost Velenje

Več dialoga med zboroma

Čeprav so bila na seji zbora uporabnikov in zbora izvajalcev občinske kulturne skupnosti na dnevnem redu vprašanja, kot so poročilo o uresničitvi programa skupnosti v lanskem letu, sprejem finančnega načrta za isto obdobje, delovanje delegatskega sistema v preteklem dveletnem mandatnem obdobju, volitve organov kulturne skupnosti in obravnava ter sprejem programa finančnega načrta za letos, so se delegati nadlje časa zadržali pri vprašanju Kavčnikove domačije iz Zavodenj. Skoraj debelo uro je trajala razprava.

Delegatom sta predstavnika celjskega zavoda za spomeniško varstvo podrobno, tudi z barvnimi diapozitivi, predstavila ta objekt. Ustavilo se je namreč pri denarju. V programu dejavnosti velenjske občinske kulturne skupnosti za letos je tudi postavka Varstvo kultrune dediščine, pod katero je zapisano: „V letu 1984 si bomo zagotovili sredstva za sanacijo velenjskega gradu, cerkve sv. Andreja v Šaleku in Kavčnikove domačije z izvirno dimnico."

Na eni izmed prejšnjih sej so delegati imenovali tudi komisijo z nalogo, da pripravi program — prednostni vrstni red obnove pomembnih kulturnih objektov. Predstavnik komisije Jože Hudales, sicer kustos na velenjskem gradu, je povedal, da bi za velenjski grad namenili 1,46 milijona dinarjev, za cerkev sv. Andreja 900 tisoč dinarjev, za Kavčnikovo domačijo pa 840 tisoč dinarjev. Po tem razrezu pa se je položaj zelo spremenil. Letošnji sneg je namreč povzročil dodatno škodo na tej domačiji, tako da bi za njeno popravilo — obnovitev potrebovali veliko, veliko več denarja. (Več kot 2 milijona dinarjev.) Po mnenju komisije od tega popravila ne bi smeli odstopiti, ker gre za nacionalni spomenik I. kategorije (enako kot velenjski grad) in ker je to edini tako kvaliteten spomenik delo našega domačega človeka.

Tu pa smo se srečali — kot že tolikokrat doslej — na eni strani z željami, na drugi z možnostmi, kje dobiti denar, da bi ta pomembni objekt ohranili. Končne odločitve na seji niso sprejeli. Dogovorili so se le, da je treba v najkrajšem času in to na čim cenejši način zaščititi objekt z obnovitvijo strehe, nato pa se v občini dogovoriti, tudi s pomočjo izvršnega sveta, kaj storiti. Čas do te odločitve pa mora biti zelo kratek, da ne bi na njem nastale nove poškodbe.

Po besedah predsednika občinske kulturne skupnosti Emila Hartnerja, je bilo njihovo delo v preteklem letu nadvse prizadevno. Skupščina se je v preteklem mandatnem obdobju resnično ukvarjala z vsebinskimi vprašanji in se posvetila oblikovanju kulturne politike v občini. Prvič pa so kot četrti zbor zborov skupščine občine zasedali skupaj z družbenopolitičnim zborom skupščine občine Velenje. Tudi v preteklem letu so si prizadevali, da bi v danih razmerah , uresničili čimveč načrtovanih nalog. V zvezi s tem niso imeli večjih težav, saj so bili sprejeti programi zelo stvarni. Vsako leto pa jih spremljajo nerešeni kadrovske in prostorske težave in težave v zvezi z vzdrževanjem ter opremljanjem objektov za kulturne namene in glede obnavljanja kulturnih spomenikov. Seveda vsega tega niso mogli v preteklem obdobju kljub prizadevanjem organov kulturne skupnosti in izvajalcev rešiti, zato bo to še naprej trajna loga kulturne skupnosti.

Na seji so ocenili delo in sploh delovanje delegatskega sistema v dveletnem mandatnem obdobju. Seje skupščin so bile vedno sklepčne, čeprav bi bila lahko udeležba boljša. To konec koncev velja tudi za zadnjo sejo. Glede delovanja delegatskega sistema v preteklem dveletnem obdobju pa so še zlasti poudarili, da bo treba v prihodnje več dialoga med uporabniki in izvajalci, in da se delegati ne bi smeli obnašati kot dvoživke: na eni strani zahtevamo čimboljše programe, ko pa o tem odločamo, pa vzamemo v roke škarje.

Za predsednika skupščine so znova izvolili Emila Hartnerja, za njegovega namestnika Mileta Trampuša, predsednik zbora uporabnikov bo še naprej Alojz Filipančič, Rado Slanc njegov namestnik, predsednik zbora izvajalcev Zdravko Zupančič, njegov namestnik pa Ciril Vertačnik.

Šoštanj

Razstava izdelkov slušno prizadetih

Aktivnost temeljne organizacije slušno prizadetih iz Šoštanja se je v zadnjem času močno razmahnila. Rezultati prizadevnih članov, teh ni malo, so vidni na vsakem koraku. Ob vseh praznikih in spominskih dnevih so pripravili priložnostne kulturne programe. Prav tako so se nekateri člani pomerili v znanju o slovenskih pesnikih in pisateljih, s člani celjske temeljne organizacije slušno prizadetih in pokazali dobro znanje.

Nadvse zanimiva, bogata in raznolika, pa so tudi ročna dela slušno prizadetih iz Šoštanja. V izdelke je vloženega veliko truda in prostega časa. Da izdelki ne bi ostali samo za spomin in lastno zadovoljstvo, so se člani odločili, da jih občasno tudi razstavijo. Primeren prostor, izložbeno okno, so jim odstopili v velenjski Nami. Tako bomo odslej lahko videli nekatera zanimiva dela tudi v središču Titovega Velenja.

B. M.

»NAŠ ČAS«, glasilo Socialistične zveze delovnega ljudstva, izdaja Center za informiranje, propagando in založništvo, cesta Františka Foita 10.

»NAŠ ČAS« je bil ustanovljen 1. maja 1965; do 1. januarja 1973 je izhajal kot štirinajstdnevnik »Šaleški rudar«, kot tednik pa izhaja »Naš čas« od 1. marca 1973.

Uredništvo: Stane Vovk — odgovorni urednik (direktor in glavni urednik), Bogdan Mugerle, Janez Plesnik, Tatjana Podgoršek, Boris Zakošek, Mira Zakošek in Milena Krstič-Planinc (novinarji).

Izhaja ob četrtkih.

Sedež uredništva in uprave: Titovo Velenje, cesta Františka Foita 10, telefoni (063) 850-087, 850-317, 850-316.

Brzojavni naslov: Informativni center Velenje.

Cena posameznega izvoda je 10 dinarjev. Letna naročnina za individualne naročnike je 432 din (mesečna je 360 din) za inozemstvo 900 dinarjev.

Žiro račun pri SDK, podružnica Titovo Velenje, številka 52800-603-38482.

Grafična priprava, korekture, tisk in oprema: ČGP Večer, Maribor.

Nenaročenih rokopisov in fotografij ne vračamo.

Za »Naš čas« se po mnenju sekretariata za informacije izvršnega sveta Skupščine SR Slovenije, številka 421-1/72 od 8. februarja 1974 ne plačuje temeljni davek od prometa proizvodov.

Tovarna gospodinjske opreme Gorenje

Sprejet sanacijski program

Delavski svet Tovarne gospodinjske opreme Gorenje Titovo Velenje je na zadnji seji sprejel sanacijski program delovne organizacije. Delavci tozdov in delovne skupnosti Gorenja TGO so program obravnavali in potrdili februarja, ko so ocenjevali tudi rezultate dela in gospodarjenja v letu 1983.

Sanacijski program Gorenja TGO, kot je bilo ugotovljeno že večkrat doslej, podrobno opredeljuje številne aktivnosti za odpravo slabosti, s katerimi so se že dalj časa srečevali v tej delovni organizaciji in ki so jih zbrali v oceni stanja, izdelani po uvedbi začasnih ukrepov družbenega varstva. Zato ni le zbir nalog za odpravo izgube, pač pa naj bi zagotovil celovito dolgoročno razvojno usmeritev Gorenja TGO. Poglavitne naloge tega več kot 7.000 članskega delovnega kolektiva, ki izhajajo iz sanacijskega programa, so: dolgoročna naravnanost v izvoz, predvsem na najbolj zahtevna konvertibilna tržišča, večja izkoriščenost obstoječih proizvodnih zmogljivosti, boljša organizacija proizvodnega procesa, izboljšanje kvalitete izdelkov ob istočasnem zmanjšanju vseh vrst stroškov, nenehna kadrovska krepitev, izboljšanje obračanja finančnih sredstev z obvladovanjem zalog, predvsem zalog reprodukcijskega materiala in, ne nazadnje, nadalnji razvoj družbenoekonomskih in samoupravnih odnosov ter samoupravna in poslovna preobrazba delovne organizacije. Pomembno je poudariti, da so več nalog, ki so jih zapisali v sanacijski program, delavci Gorenja TGO začeli uresničevati že v drugi polovici lanskega leta. O doseženih uspehih smo podrobneje poročali v eni zadnjih številk Našega časa.

Uspehi, ko so jih dosegli v Gorenju TGO po uvedbi začasnih ukrepov družbenega varstva, in usmeritve sanacijskega programa kažejo, da je mogoča trajna sanacija delovne organizacije. Naloge, predvidene s sanacijskim programom, delavci uspešno uresničujejo. Učinkovito in dosledno pa bo mogoče uresničiti sanacijski program Gorenja TGO le, če bodo pravočasno sprejete tudi odločitve o pokrivanju izgub in o zagotavljanju sredstev za financiranje najnujnejših naložb. Po mnenju članov delavskega sveta je razgrešitev finančne problematike, to je pokritja izgub, v sedanjem trenutku osnovni pogoj za uspešnost sanacije Gorenja TGO. Sama delovna organizacija, kljub izrednim naporom in odrekanjem delavcev, vsega bremena zagotovo ne zmore. V Gorenju TGO zato pričakujejo, da bodo prav vsi, ki bi morali sodelovati pri uresničevanju sanacijskih nalog, pospešili aktivnosti pri iskanju načinov in virov pokrivanja izgub.

Delavski svet Gorenja TGO je na zadnji seji potrdil predlog samoupravnega sporazuma o spremembah v organiziranju delovne organizacije ter sklenil, da bodo zaposleni 29. marca odločali o spremembi v samoupravni in poslovni organiziranosti Gorenja TGO. Delovna organizacija Gorenje TGO se naj bi, kot je predvideno, razdelila tako, da bi nastale štiri delovne organizacije, in sicer DO Gorenje Gospodinjski aparati, Gorenje Notranja oprema in Gorenje Procesna oprema kot delovne organizacije s tozdi in Gorenje Elektronika široka poraba pa kot enovita delovna organizacija. Del tozda Avtopark Gorenja TGO pa se združi s tozdom Promet GPS in Maloprodajo GPS v novo delovno organizacijo Commerce. Predvidenih pa je, med drugim, tudi več združitev oziroma smiselnih povezav tozdov.

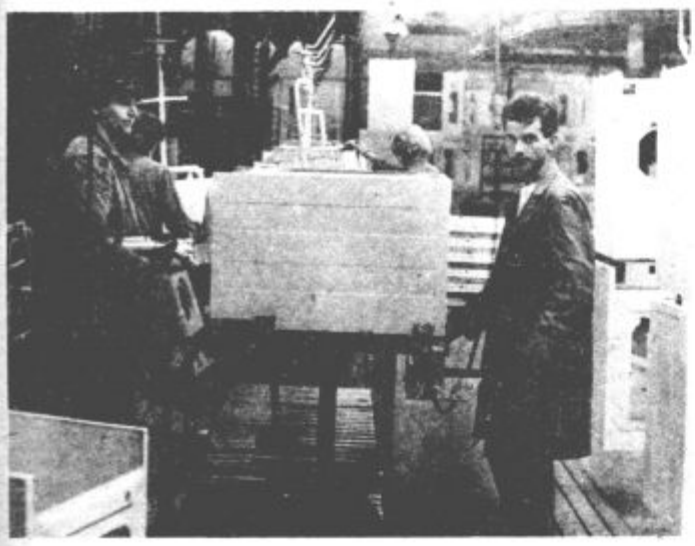

Inventivna dejavnost

Sestavni del poslovnega sistema

Odbora za inventivno dejavnost pri OS ZSS Velenje in občinski raziskovalni skupnosti sta letos že osmič zapored poslala v združeno delo vprašalnik o inventivni dejavnosti. Od 23 OZD, ki so vprašalnike prejele, jih je odgovorilo 18.

Če pogledamo skupne rezultate za občino Velenje, potem lahko ugotovimo, da so tu ugodni. Odstotek prijav in predlagateljev se je povečal, uresničenih je bilo 70 odstotkov vseh prijavljenih predlogov in vedno več delavcev se pridružuje inovacijskemu gibanju, nekateri tudi z več predlogi.

Občutno je porasel tudi dohodek ustvarjen z inovacijami, ki predstavlja 1,30 od skupno ustvarjenega dohodka v občini Velenje. Če želimo doseči še boljše rezultate, moramo še več pozornosti nameniti nadaljnemu naraščanju števila prijav oziroma doseči še večjo množičnost na tem področju.

Zanimiv je podatek o številu vloženih patentnih in ostalih prijav zveznemu zavodu za patente v Beogradu. Gorenje TGO je prijavilo 2 patenta, Gorenje Raziskave in Razvoj 1 patentno prijavo in 3 modelne, TES 2 patentni, Sipak 1 patentno in EKO 1 modelno prijavo. Ti podatki so razveseljivi zato, ker je bilo še leto poprej vloženih 5 patentnih in 2 modelni prijavi.

V preteklem letu se je aktivu inovatorjev v DO ESO pridružil nov. Oblikovali so ga v Vegradovem tozdu Vemont.

Veliko pozornosti so v nekaterih sredinah namenili spodbujanju in pospeševanju inventivne dejavnosti. V Gorenju so nadaljevali z akcijo »Predlagaj nekaj koristnega«, s podobno akcijo so pričeli tudi v Vegradu, v RLV tozdu Pripave so razpisali tehnološke probleme, v TUŠ pa žele čim več delavcev pritegniti k razmišljanju s propagandnimi letaki in razpisi. Žal pa skoraj povsod, razen v Gorenju TGO, ugotavljajo slab odziv. To vse bolj potrjuje dejstvo, da je za organiziranje, pospeševanje in obravnavo inovacij potrebno zagotoviti profesionalne delavce. Najdlje pri tem, naj povemo, da je to tudi eden izmed sklepov sprejetih na skupnem zasedanju Zbora združenega dela Sob Velenje in skupščine Občinske raziskovalne skupnosti, so v Vegradu, kjer na osnovi razpisa že poteka izbira kandidata za področje inovacij.

Na posvetu o inventivni dejavnosti, ki so se ga udeležili predsedniki komisij za inovacije, delavci, ki profesionalno delajo na področju inventivne dejavnosti, predsedniki konferenc OOZS iz DO in koordinacijskih odborov, predstavniki DPO iz občine, izvršni svet, SŠGZ in člani odborov za inovacije pri OS ZSS Velenje in Občinski raziskovalni skupnosti, so predlagali sistemske rešitve, ki naj bi preprečile zaviranje hitrejšega razvoja ustvarjalnosti.

Menili so, da je potrebno rešiti ekonomsko stimuliranje OZD, ki ustvarjajo dohodek z izkoriščanjem lastne ustvarjalnosti delavcev oziroma jih motivirati, da bodo iskale večji dohodek v inovacijah. Poslovne banke in Raziskovalna skupnost Slovenije morajo rešiti financiranje inovacij pod enotno metodologijo za ugotavljanje inovacijskega dohodka tako na področju raziskovalno-razvojne dejavnosti kot tudi množične inventivne dejavnosti. Opredeliti bi morali tudi merila za razmejitev med delovno dolžnostjo in inovacijo, kar bi motiviralo predvsem delavce, ki delajo na raziskovalno-razvojnem in tehnološkem področju. Za organizatorje inventivne dejavnosti bi morala izobraževalna skupnost pripraviti program, po katerem bi se lahko strokovno usposabljali delavci s končano višjo šolo.

Enotna pa je bila ugotovitev, da mora postati inovacijska dejavnost sestavni del poslovnega sistema.

Izobraževalna skupnost

Pomanjkanje denarja bi moralo izobraževanje manj čutiti

Na številne slabosti v izvajanju delegatskega sistema so opozorili tudi v občinski izobraževalni skupnosti Velenje. Zbor uporabnikov te skupnosti je pokazal premajhno zainteresiranost za razreševanje vsebinskih problemov vzgoje in izobraževanja, kar se je pokazalo z nezainteresiranostjo pri obravnavanju številnih težkih vprašanj povezanih z organizacijo pouka, celodnevno šolo, šolskim prostorom itd ter s slabo udeležbo na sejah.

Delegati so menili, da je takšno stanje posledica njihove premajhne moči in vpliva v svobodni menjavi dela in da so prepogosto postavljeni že pred izvršena dejstva. Več kot očitno pa je, da za te sicer upravičene pripombe skušajo pogosto prikriti tudi lastno nedelo in nesposobnost za udeležbo v dialogu na seji skupščine.

Tudi sodelovanje skupščine občinske izobraževalne skupnosti z občinsko skupščino, kot četrti zbor, ni prineslo zaželjenih učinkov. Delegati občinske skupščine niso pokazali posebnega zanimanja za to problematiko, ni bilo kakovostnih razprav ter tehtnih predlogov in usmeritev.

Da pa v delovanju delegatskega sistema še vedno močno škriplje in da bi morali nepravilnosti odločneje odpravljati, je navsezadnje potrjevala tudi ta seja izobraževalne skupnosti, na kateri je zopet manjkalo precejšnje število delegatov.

Sicer pa kakšne pomembne razprave ob tej točki dnevnega reda ni bilo, tako kot tudi ne v nadaljevanju, ko so delegati obravnavali poročilo o uresničevanju programov na področju vzgoje in izobraževanja in realizacijo finančnega načrta za preteklo leto ter sprejemali predlog finančnega načrta za letošnje leto.

Uresničevanje zastavljenih programov je bilo tudi v preteklem letu obremenjeno s finančnimi težavami, saj se je izobraževalna skupnost celo leto otepala s problemom nelikvidnosti. Dodaten del težav pa so navrgli organizacijski in prostorski problemi. Prav prostorske težave, so ob sedanjem pomanjkanju denarja najtežje razrešljive in bo gotovo v prihodnjem obdobju potrebnih veliko prizadevanj, da pridobljene kakovosti vzgojno izobraževalnega dela ne bomo poslabšali. Letošnji finančni načrt, kljub nekoliko večji prispevni stopnji za to samoupravno interesno skupnost ne bo omogočil bistvenih pridobitev.

Brez večjih vlaganj, ki bodo omogočila nadaljnjo posodobitev vzgojno izobraževalnega dela in ustreznejših dohodkov pedagoških delavcev pa najbrž ne moremo pričakovati, da bodo v celoti in tako kot si želimo uresničene tiste naloge na področju izobraževanja, ki naj prispevajo, da znanje mlade generacije ne bo zaostajalo za tistim, ki si ga pridobijo mladi v razvitejših državah.

Na tej seji skupščine izobraževalne skupnosti so bili potrjeni tudi nosilci posameznih funkcij. Predsednik skupščine te samoupravne skupnosti bo tudi v naslednjem mandatnem obdobju Janez Zore, njegov namestnik Martin Štajner, predsednik zbora uporabnikov bo Jože Rovšnik, njegov namestnik pa Milan Tepej. Predsednica zbora izvajalcev bo tudi v naslednjem mandatnem obdobju Hermina Rudolf, njen namestnik pa Tone Skok. Predsednik odbora za razvoj, planiranje in svobodno menjavo dela bo Jože Groznik, predsednik odbora za organizacijske in kadrovske zadeve pa Emil Strnad.

Na seji je bilo postavljeno vprašanje, kaj se dogaja z rekonstrukcijo šole v Paki, ki bi morala biti končana že oktobra. Odgovora ni bilo. Postavljeno je bilo tudi vprašanje, kaj storiti z delegati, ki se sej pogosto ne udeležujejo? Jim ni možno naložiti nikakršne kazni? Tudi na to vprašanje pravega odgovora ni bilo?

Delegat Mirko Žolnir, ki je postavil ti dve vprašanji, pa je kot poseben problem izpostavil tudi veliko število občanov naše občine z nedokončano osnovno šolo. Kar 7000 jih je takšnih. Med njimi so številni delavci, saj je med zaposlenimi kar 48 odstotkov takšnih z ozkim profilom.

Delavska univerza sicer vsako leto razpiše večerno šolo za 7. in 8. razred. Odziva pa ni. Očitno delavcem zadošča takšna izobrazba za doseganje ustreznih osebnih dohodkov, delovnim organizacijam pa nizka tehnološka stopnja proizvodnje.

B. Zakošek

Sestavljena organizacija združenega dela Gorenje

Smelo zastavljene cilje tudi uresničiti

Delavski svet sestavljene organizacije združenega dela Gorenje je na zadnji seji sprejel načrt gospodarjenja poslovnega sistema Gorenje za letošnje leto. Osnovna usmeritev je nadaljnje povečanje konvertibilnega izvoza, večja izkoriščenost obstoječih proizvodnih zmogljivosti in nadaljnje povečanje produktivnosti dela. V primerjavi z letom 1983 načrtujejo kar 51 % povečanje konvertibilnega izvoza, pri čemer računajo na 147 % stopnjo pokritosti uvoza z izvozom, 21 % povečanje fizičnega obsega proizvodnje ob 17 % povečanju produktivnosti dela in 63 % povečanje vrednosti proizvodnje. Delovne organizacije Gorenje bodo letos izdelale za nad 52 milijard dinarjev proizvočov, na tuje pa prodale za skoraj 180 milijonov dolarjev izdelkov, od tega 90 % na konvertibilna področja.

Storiti pa je treba vse, so poudarili delegati, da bodo smelo zastavljeni cilji sozda Gorenje za leto 1984 tudi uresničeni. Ker je bil plan sestavljen v času, ko še niso bili uveljavljeni pogoji za zamrznitev cen, ko še ni bil sprejet nov devizni zakon in ko še niso bile znane spremembe v pogojih gospodarjenja, je bilo sklenjeno, da bodo, v vseh delovnih organizacijah Gorenja podrobno preučili vpliv novih pogojev gospodarjenja na poslovanje ter izoblikovali ukrepe, ki naj zagotovijo uresničitev planskih nalog za letošnje leto, še posebej načrta konvertibilnega izvoza.

Delegati delavskega sveta sozda Gorenje so soglašali s sanacijskima programoma tovarne gospodinjske opreme Gorenje in Gorenje Promet Servis. Osnovna usmeritev sanacijskega programa Gorenja TGO je povečanje konvertibilnega izvoza; tej nalogi so podrejeni sanacijski ukrepi na vseh področjih. V Gorenju Promet Servis pa želijo odpraviti slabosti v poslovanju poslovnih enot na tujem, posebej še v Gorenjevih enotah v Grčiji in Italiji, ter pri opravljanju komercialnih dejavnosti za potrebe delovnih organizacij Gorenje. Sanacija obeh delovnih organizacij je mogoča, je bilo ugotovljeno na zadnji seji delavskega sveta sozda Gorenje, je pa potrebno uresničiti vse predvidene pogoje za to.

Po široki javni razpravi v vseh delovnih organizacijah in skupnostih Gorenja je delavski svet sozda Gorenje na zadnji seji določil predloga besedil samoupravnega sporazuma o združitvi v sozd Gorenje ter statuta sozda Gorenje, o sprejemu katerih odločajo delavci Gorenja na referendumu danes, 29. marca. Uspešnost današnjega glasovanja bo, kot je bilo poudarjeno, samo še potrdila ustrezno naravnanost dosedanjih prizadevanj za nadaljnji samoupravni razvoj in preobrazbo sozda Gorenje.

Delavski svet sozda Gorenje je na zadnji seji leto 1984 razglasil za leto kvalitete Gorenja.

Robotika – ena od programskih usmeritev Gorenja

Konec marca je bilo v Titovem Velenju posvetovanje o projektu robotizacije na temo »Roboti za površinsko zaščito in manipulacijo«. Predstavniki Gorenja so zastopnikom znanstvenih ustanov, potencialnim uporabnikom ter proizvajalcem komponent predstavili razvojne dosežke na področju robotizacije. Na posvetovanju pa so govorili o nujnosti usklajenega nadaljnjega razvoja, in to še posebej z namenom, da bi kar najbolj racionalno izkoristili vsa obstoječa znanja in razvojne potenciale znanstvenih ustanov, uporabnikov in izvajalcev.

Udeležencem posvetovanja je predsednik ZKPO sozda Gorenje Herman Rigelnik med drugim povedal, da je Gorenje uvrstilo med nove programske usmeritve tudi proizvode tehnološke opreme s področja tehnologij, ki jih v tem poslovnem sistemu obvladujejo. Posebno pozornost namenjajo zlasti še izdelkom, namenjenim robotizaciji. Tako Gorenje in Institut Jožef Štefan iz Ljubljane že nekaj let skupaj uspešno izvajata raziskovalno razvojno delo na področju robotike. Rezultat tega skupnega raziskovalno razvojnega dela so tudi razviti roboti za površinsko zaščito. Prvi tovrstni robot, »Goro 102«, bodo kmalu namestili v tehnološko linijo v Gorenju TGO za proizvodnjo izdelkov bele tehnike. Robot »Goro 102« so si udeleženci posvetovanja ogledali med delom.

Namen posvetovanja o robotih za površinsko zaščito in manipulacijo predstavlja po mnenju udeležencev pomemben prispevek k nadaljnjim razvojnim prizadevanjem pri osvajanju te nove tehnologije, tako v Jugoslaviji kot v Gorenju.

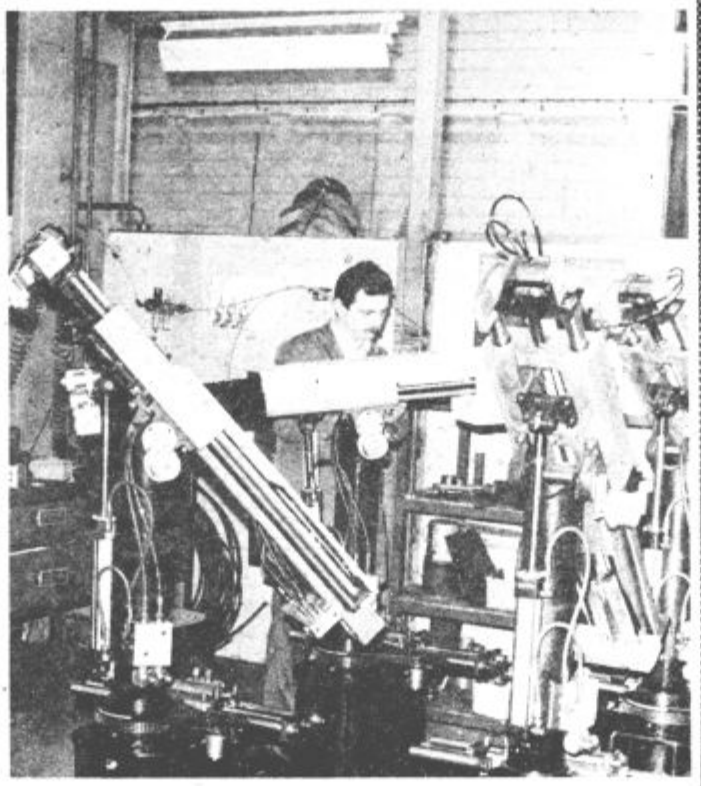

Naloge delavci uspešno uresničujejo

MARKO VRANIČAR ODHAJA NA NOVO DELOVNO DOLŽNOST — Pred dnevi je našo občino in Gorenje zapustil član KPO te sestavljene organizacije Marko Vraničar, saj je prevzel novo delovno dolžnost v dellovni organizaciji SMELT, neprofesionalno pa bo delal tudi v skupnosti elektrogospodarstva in premogovništva Slovenije.

Od nekdanjega direktorja sozda Gorenje ter nato člana KPO so se v navzočnosti predstavnikov nekaterih večjih delovnih organizacij naše doline ter savinjsko šaleške gospodarske zbornice poslovili tudi predstavniki izvršnega sveta skupščine občine Velenje. Marko Vraničar pa je ob tej priložnosti poudaril, da bo tudi v prihodnje po svojih močeh, pomagal pri razreševanju problemov Gorenja in naše občine.

Priprave na kurirčkovo torbico

Ure zgodovine na kurirskih poteh

Vsako leto, ko pomladno sonce in topli vetrovi spet oživijo naravo, oživijo tudi partizanske steze. Kurirčkova pošta je namreč tradicionalna akcija slovenskih pionirjev.

Letos je kurirčkova pošta odšla na pot iz petih slovenskih krajev že 12. marca, naši pionirji pa jo bodo prejeli 13. aprila od svojih vrstnikov celjske občine.

Kurirčkova pošta ohranja spomine na partizanske kurirje in pionirje, ki so z zaupanim sporočilom hiteli od javke do javke. Mimo vseh nevarnosti so morali sporočilo prenesti v prave roke. To še danes ostaja eden osnovnih namenov Kurirčkove pošte. Dolga leta so pionirji nosili v torbici sporočilo in čestitke tovarišu Titu. Zdaj tovariša Tita ni več med nami, ostajajo pa ideali. Tako pionirji s številnimi aktivnostmi v mesecu aprilu, mesecu kurirčkove pošte, manifestirajo svojo pripadnost revolucionarnim vrednotam ter pripravljenost te revolucionarne vrednote ohranjati in ustvarjalno razvijati. Letošnje sporočilo bodo odnesli predsedstvu Republiške konference SZDL Slovenije. Po prehojenih tisočih kilometrih bodo sporočilo predali predsedstvu republiške konference na zboru pionirjev Jugoslavije, ki bo 2. junija letos v Trbovljah.

Na poti letošnje Kurirčkove pošte bodo največjo pozornost namenili zgodovinskemu pohodu XIV. divizije na Štajersko, prvemu zasedanju SNOS in 40. letnici ustanovitve dveh kurirskih postaj, TV 32 S in TV 34 S, ki sta delovali na območju naše občine. Proga letošnje kurirčkove pošte v naši občini je načrtovana tako, da bodo pionirji prehodili traso teh dveh kurirskih postaj. Med potjo bodo spoznavali ovire, ki so jih premagovali kururji med vojno, ustavljali se bodo pri pomnikih iz NOB in partizanskih domačijah ter tako na terenu spoznavali zgodovino narodnoosvobodilnega boja v Šaleški dolini in ceno, s katero je bila plačana naša svoboda.

Kururčkovo torbico bodo pionirji občine Velenje sprejeli na Razgorcah. Kje je to? Ko se peljemo od Vinske gore proti Celju, nas smrekar ob cesti opozarja, do so tu v bližini partizanski grobovi. Približno 15 minut od ceste je na Razgorcah grob treh padlih partizanov Tomšičeve brigade. Padli so v bojih leta 1944 zajeti v sovražnikov obroč.

Nato bodo pionirji odšli v smeri Šentilja po terenu kurirjev postaje v Kotah, ki je vzdrževala tudi zveze s postajo 30 S na območju Šmartnega v Rožni dolini. Pri Jakobu v Kotah bodo imeli pionirji uro zgodovine, ki se bodo srečali z Jakobovo mamo in nekaterimi kurirji postaje 32 S. Junija 1944 je bila namreč v Šentilju ustanovljena postaja 32 S, ki je bila razmeroma močna, saj je bilo na postaji običajno 14 kurirjev, ki so bili v veliki večini domačini. V Kotah so si zgradili najprej bunker v Vohovem gozdu, nato pa na hribu Sevčniku nad Jakobovo domačijo. Največ pa so se zadrževali kar pri kmetu Jakobu in pri drugih domačijah v Kotah pri Šentilju. Kurirji te postaje so vzdrževali zvezo z že prej omenjeno postajo 30 S na področju Šmartna v Rožni dolini, s postajo TV 23 S pod mozirsko planino in postajo 34 S v Šentvidu nad Zavodnjami. V smeri postaje 34 S bodo pionirji kurirji nadaljevali pot mimo Vranje peči. Kmet Vranjek v Ložnici jim bo kaj več povedal o napadu partizanov na rudnik boksita v Ložnici. Nato bodo previdno prečkali cesto in se za trenutek tišine ustavili pri Naveršniku v Kavčah. Plošča na steni hiše namreč spominja, da sta tukaj pozimi leta 1945 padla dva kurirja te postaje. Nato bodo s partizanskim mitingom v Kavčah zaključili prvi dan akcije.

Naslednji dan bodo nadaljevali pot mimo spomenika na Jakcu. Tu bodo slišali kaj več o delu SKOJ in se nato ustavili pri centralnem spomeniku padlih v NOB na območju Šaleške doline, na pokopališču v Podkraju. Nadaljevali bodo pot mimo partizanske bolnišnice Jelke na Enclovem vrhu, kjer je leta 1943 padel partizan Edo Martinšek, bodo taborniki postavili tabor in prikazali, kako se pionirji usposabljajo za življenje v naravi in z naravo. Mimo spominske plošče v Prelogah, pri tovarni ESO, ki spominja, da je tu izkrvavel narodni heroj Miha Pintar-Toledo s svojim tovarišem, bodo prišli do Dežmanove domačije, kjer je bila že leta 1941 javka za območje Štajerske.

V Gaberkah in Ravnah bodo pionirji prisluhnili pripovedi domačinov o zadnjih bojih Toledove partizanske skupine ter o tem, kako so domačini pomagali, da so bili kurirji kos odgovornim nalogam. V naslednjih dneh bo v Zavodnjah srečanje treh podružničnih šol, ki bodo tukaj zaključile svoj obrambni dan.

V Gabrkah se bo glavni progi priključila še lokalna pionirska kurirska proga. Pionirji bodo ponesli kurirčkovo torbico od spomenika kurirja Ludvika Blagotinška v Paki preko Cirkovc in Plešivca v Gabrke. Tako bo oživela tudi kururska pot terenskih kururjev, ki je imela svojo postojanko pri kmetu Golobu v Cirkovcah.

V Šentvidu pri kmetu Žonku stoji spomenik padlim kurirjem postaje TV 34 S, ki so imeli svoj bunker v bližnjem gozdu. O zgodovini te postojanke jim bo pripovedoval gospodar, ki je bil tudi sam kurir te postaje. Postaja te postojanke je vzdrževala zvezo med Gornjo Savinjsko dolino in Pohorjem. Imela je tesne zveze z domačini v Šentvidu, Zavodnjah in Belih vodah. Kurirji te postaje so se večkrat spopadli z Nemci in nekaj kurirjev je tudi padlo. Tako bo korak naših kurirjev zastal tudi pri lovski koči pod Smrekovcem, kjer je padel kurir te postaje. V naslednjih dneh bodo kurirji prenesli Kurirčkovo torbico preko Belih vod v Skorno in jo nato na Gneču pri spominskem obeležju, predali sovrstnikom iz Mozirja. Tudi na tej trasi bodo spoznavali našo bližnjo preteklost in se ustavljali pri spominskih obeležjih in partizanskih domačijah.

Pionirje kurirje bodo na poti spremljali mladinci prostovoljci, borci NOV, rezervni starešine, planinci in mentorji obrambnih krožkov, ki bodo prav v teh dneh še poživili dejavnost krožkov. Krajani, domačini, tudi pri vas bodo pionirji iskali pomoč za dobro izvedbo te akcije. Pomagajte jim, kakor ste pomagali kururjem med vojno. Povejte jim tudi vi, da je obramba domovine čast in dolžnost, da pa smo vsi dolžni storiti vse, da vojne vihre ne bi nikdar več doživeli.

Občinska skupnost otroškega varstva Velenje

Zagotavljanje socialne varnosti družinam

Občinska skupnost otroškega varstva je ena izmed skupnosti, ki zbirajo sredstva za socialno varnost občanov. Po programu zagotavljajo socialno varnost družin z otroki tako, da dajejo družinam, ki so socialno ogrožene družbeno denarno pomoč (otroški dodatek) do konca šolanja ter posebne dodatke za edine hranilce in težje prizadete otroke, omogočajo staršem plačevanje znižane cene prehrane v šoli ter znižane cene dnevnega varstva za predšolske otroke v vzgojno varstvenih zavodih.

Za uveljavljanje teh pomoči morajo vsako leto določiti pogoje z ozirom na rast osebnega dohodka in življenjskih stroškov ter razpoložljivih sredstev skupnosti.

V preteklem letu je poizkušala občinska skupnost otroškega varstva še posebej zaščititi tisto skupino občanov oziroma njihovih otrok, ki sodi v najnižji dohodkovni razred. V republiki so se lani dogovorili, da spadajo v prvo kategorijo občani, katerih dohodek na družinskega člana ne presega 3900 dinarjev, v občini Velenje pa so določili še razred do 3500 dinarjev. Vse družine, ki dosegajo tako nizko dohodkovno razmerje pa je komisija še posebej obdelala.

V ta razred je spadalo 180 družin z 535 otroki. V največjem številu je šlo za družine upokojenih Vegradovih delavcev. To so delavci, ki so največkrat invalidsko upokojeni, imajo zelo malo let službe in tako tudi nizko pokojnino. Pretežno živijo v drugih republikah in je tako zelo težko ugotavljati dejanski socialni položaj teh družin.

V letošnjem letu je skupščina občinske skupnosti otroškega varstva podobno kot republiška, potrdila tri dohodkovne razrede za dodelitev družbeno denarnih pomoči, vendar pa lahko komisija v primerih, ko gre za drugačen socialni položaj kot ga izkazujejo družine, dodeli višjo ali pa nižjo družbeno denarno pomoč.

Od 1. maja dalje so upravičene do otroškega dodatka družine z otroki, katerih dohodek na družinskega člana je manjši od 6000 dinarjev. Nekatere družine, ki so v težjem socialnem položaju bodo prejemale otroški dodatek tudi pri preseganju tega dohodka. O tem bo odločala komisija pri skupnosti. Višina otroškega dodatka se bo gibala med 600 in 1900 dinarjev na otroka, odvisno od dohodka in ugotovljenega socialnega stanja družine.

Delegati skupščine občinske skupnosti otroškega varstva so na svoji seji 27. marca letos potrdili tudi merila za subvencioniranje cen šolske prehrane in cen v dnevnem varstvu. Šolsko prehrano bodo starši v novem šolskem letu poravnali v polni višini, če bo njihov dohodek presegal 5.900 dinarjev na člana (v ta dohodek se všteje tudi že prej uveljavljani otroški dodatek).

V dnevnem varstvu pa bodo starši od 1. aprila naprej plačevali polno ceno, če presegajo 12.500 dinarjev na družinskega člana. Tudi tu se prišteva že prej uveljavljeni troški dodatek.

Uveljavljanje vseh socialno varstvenih pomoči je pravica občanov. Uveljavljajo jih po lastni odločitvi in jih ni mogoče uveljavljati za nazaj. Starši so morali oddati dokumentacijo za uveljavljanje otroškega dodatka do 15. marca, če tega niso storili pravočasno, bodo pričeli prejemati otroški dodatek kasneje (ne za nazaj). Za subvencioniranje cen v vzgojno varstvenih zavodih je bilo treba oddati potrdila do 10. februarja, vendar jih je še mogoče predložiti, saj velja nova lestvica subvencioniranja od 1. aprila dalje. Za subvencioniranje šolske prehrane bo rok za predložitev potrdil določil Vzgojnoizobraževalni zavod, nova merila pa bodo pričela veljati z novim šolskim letom.

Svet za uveljavljanje denarnih in materialnih pravic pri skupnosti otroškega varstva se srečuje pri uveljavljanju socialno varnostnih pomoči z več težavami. Občani iz različnih vzrokov ne predložijo pravočasno potrebne dokumentacije za uveljavljanje posameznih družbeno denarnih pomoči. Pogosto so dohodki družine depravilno prijavljeni, obrazci pa nepopolno izpolnjeni. Prav tako pa občani pogosto ne prijavijo vsega dohodka (preživnine, zaslužki od dela izven delovnega razmerja itd).

Precejšen problem pa so tudi izven zakonske skupnosti, saj občani v teh primerih najpogosteje ne prijavijo pravilnega podatka o številu članov.

V letu 1984 bo predvidoma sprejet Samoupravni sporazum o uresničevanju socialnovarstvenih pravic ter uvedena računalniško vodena enotna skupna evidenca prejemnikov teh pomoči.

Pri občinski skupnosti otroškega varstva pričakujejo, da bo potem delo na tem področju lažje, pa tudi občani in delovne organizacije bodo imele manj dela, saj bodo le enkrat letno sporočali podatke o dohodkih družine v preteklem letu in seveda po potrebi morebitne spremembe (število družinskih članov, zaposlitev itd.) Na ta način pa bodo gotovo socialno varstvene pomoči bolj pravično razdeljene.

V vrtcih le 39 odstotkov otrok

Delegati občinske skupnosti otroškega varstva so namenili na zadnji seji vso pozornost obravnavi realizacije finančnega načrta in programa te skupnosti v preteklem letu. Program so v celoti uspešno uresničili, pomembna novost je bila v preteklem letu uveljavitev celoletne priprave otrok na šolo za vse otroke, tudi tiste, ki redno ne obiskujejo vzgojno varstveni zavod, v tem letu pa je vzgojno varstveni zavod Titovo Velenje bogatejši tudi za štiri nove oddelke vrtca v domu učencev.

Potrdili so tudi finančni načrt in program skupnosti za letošnje leto. Osnutek tega programa so obravnavali že na decembrski skupščini. Program je prilagojen spremenjenemu samoupravnemu sporazumu o temeljih plana za obdobje 1981—1985., v zvezi s stabilizacijskimi usmeritvami pa je predvideno zelo racionalno trošenje sredstev v skladu s sprejetimi normativi.

V letošnjem letu bo v organizirano varstvo zajetih v občini Velenje 1960 otrok, kar predstavlja manj kot 39 odstotkov predšolskih otrok. (republiško povprečje je znašalo že lani 41 odstotkov). Kot načrtujejo naj bi v letošnjem letu delovalo 17 do 20 oddelkov družinskega varstva, v vzgojno varstvenih zavodih Titovo Velenje in Šoštanj pa 6 oddelkov za otroke do dveh let, 8 oddelkov za dve do tri letne otroke, 45 oddelkov za otroke od 3 do 6 let in 22 oddelkov priprave otrok na šolo. Trenutno deluje tudi en oddelek za razvojno motene otroke, od septembra dalje pa naj bi delovala dva takšna oddelka.

Pripravo otrok na šolo bo v letošnjem letu obiskovalo 880 otrok, od tega jih bo 560 ali 63 odstotkov vključenih v redno dnevno varstvo. Dogovorili so se, da bodo v oddaljenih krajevnih skupnostih kjer je malo otrok in je ta program nemogoče izvajati pozimi, pripravili skrajšane oblike priprave otrok na šolo v pomladanskem času.

Za petletne otroke, ki ne obiskujejo vrtca bodo pripravili 50 urne programe v mestnih krajevnih skupnostih, povsod tam, kjer je otrok manj pa bodo ta program združevali s pripravo otrok na šolo.

Starši bodo plačevali zadnje leto pred vstopom otrok v šolo znižano oskrbnino, za vse ostale otroke pa bo občinska skupnost otroškega varstva tako kot doslej krila stroške vzgoje, ostale stroške pa bodo starši plačevali glede na dohodek družine.

Ostale dejavnosti te skupnosti bodo v letošnjem letu okrnjene. V tem letu ne predvidevajo nobenega novega igrišča, pokrili pa bodo stroške večjih popravil v vrtcih.

Pomagali bodo društvom prijateljev mladine v krajevnih skupnostih ter nekaterim specializiranim organizacijam, ki vključujejo v svoje delo otroke. Skrbeli bodo tudi za zdravo prehrano tako šolskih kot predšolskih otrok ter za socialno varnost družin z otroki. Sem sodijo socialne pomoči družinam z otroki, ki z lastnim delom ne morejo zagotoviti dovolj sredstev za preživljanje. Na osnovi dogovorjenih meril pa bodo subvencionirali tudi cene v vzgojno varstvenih zavodih ter cene šolske prehrane.

Delegati so na zadnji seji skupščine otroškega varstva potrdili še sklep o subvencioniranju cen v vzgojno varstvenih zavodih ter cen šolske prehrane. Lestvica subvencioniranja, ki bo začela veljati s 1. aprilom letos določa, da bodo imeli otroci družin, ki ne dosegajo 400 dinarjev mesečno na družinskega člana varstvo brezplačno, lestvica določa še 7 dohodkovnih razredov, vsi tisti, ki presegajo 12 500 dinarjev na družinskega člana pa bodo plačevali polno ceno. Stroške šolske prehrane bo občinska skupnost otroškega varstva v novem šolskem letu pokrila vsem tistim, ki imajo do 3.800 dinarjev na družinskega člana, vsi, ki presegajo 5.900 dinarjev pa niso upravičeni do subvencij.

M. Z.

SREČANJE • SREČANJE • SREČANJE

Feri Rudnik

Gotovo ni Šmarčana, ki se ne bi Feriju Rudniku, gostu današnjega srečanja od srca nasmejal, bodisi kje ob dobri kapljici ali ko se pojavi na odrskih deskah amaterskega gledališča iz Šmartnega ob Paki.

Franc Rudnik, človek dobrega srca, šegav, priljubljen, vedno nasmejan in pripravljen povedati kakšen „štos". Že, ko odpre usta, se ti ta razlezejo v nasmeh. „Življenje je zelo trdo. Zato je bolje, da ga jemlješ le z dobre plati. Vse moraš vzeti za dobro, pa gre. Prav v nobeni stvari ne iščem težav, vedno le najboljše. Mnogo bolje je, da jih pustiš pri miru in ne raziskuješ odkod se jemljejo in kako bi se jih rešil."

Naš sogovornik je z dušo in telesom, kot pravimo, Šmarčan. Doma je iz Podgore. Po končani osnovni šoli ga je pot vodila k stricu v Zagreb, kjer naj bi obiskoval slikarsko šolo. „Risanje mi je že v osnovni šoli šlo dobro od rok. Hotel sem postati slikar. Toda, stric je bil mizar. Navdušil me je za ta posel. Vpisal sem se v obrtno mizarsko in večerno mojstrsko šolo in jo tudi končal. Mizarjenju pa sem ostal zvest do današnjih dni." Feri ne bi bil Feri, če ně bi med strogo resnim pripovedovanjem povedal še kakšne šale. Med drugim tudi to, da se je zaposlil ravno za 1. aprila.

Poklic, ki ga opravlja naš sogovornik, sodi danes med zelo iskane. Mladi se zanj ne ogrevajo preveč radi. Po Ferijevem pripovedovanju poklic mizarja še zdaleč ni tako enoličen in nezanimiv. Če človek hoče, je lahko v njem zelo ustvarjalen in lahko se izkaže ter pokaže, da je mojster svojega kova. Kot pravi Feri, igra v tem poslu zelo veliko vlogo praksa. Te pa je mnogo premalo. Seveda moraš dobro poznati les in ostali material, ki ga pri svojem delu uporabljaš, toda iz prakse in izkušenj se tudi marsikaj naučiš. Da si pri delu natančen, in ne predrag, kažejo naročila. Teh Feriju resnično ne manjka.

Še in še sva se pogovarjala o poklicu mizarja, o dogodivščinah, ki jih je doživel v tem poslu. Tej ali oni stvari sva se oba od srca nasmejala, saj gostu nikoli ne zmanjka dobre volje in šegavosti.

Precej Feriju v življenju pomeni tudi njegov konjiček. Že več kot 25 let prepeva v šmarškem moškem pevskem zboru, prav toliko časa igra vragolije na odru amaterskega gledališča iz Šmartnega ob Paki. „To zame ni le konjiček, ampak sem z njim tudi marsikaj dobrega pridobil. Človek vedno kaj zanimivega doživi." In kaj igrate najraje? „Sem figura in ležijo mi bolj komične vloge, čeprav sem sposoben odigrati še kaj drugega kot pijančka. Človek se v življenju vsega nauči."

Med Šmarčani je Rudnikov Ferek zelo priljubljen. Radi ga

Feri Rudnik

imajo, radi so v njegovi bližini. „Mogoče zaradi moje šegavosti. Res pa je, da nisem nikomur storil še nič žalega." Vaje mu vzamejo veliko časa. „Toda, če ima človek voljo, tudi zanje najde čas." In Feri ga za dramsko skupino in moški zbor vedno ima.

V življenju se mu je zgodilo marsikaj. Vendar se sogovornik spominja le veselih dogodkov, še največ tistih, ki jih je doživel z igralsko skupino. Poleg igranja in prepevanja rad tudi kaj lepega prebere. „Vse bi še šlo, če mi ne bi ponagajala bolezen. Pri 52. letih se moram zaradi poškodbe vretenc invalidsko upokojiti. Kljub temu bom, dokler bom pač lahko, prepeval in igral. Brez dela ne morem biti. Ko ne bom mogel več opravljati mizarskega dela, se bom začel ukvarjati z zajčjerejo," pove in se prešerno nasmehne.

Obisk pri Francu Rudniku je bil resnično zelo prijeten. Človeka zna spraviti v dobro voljo, pa če je ta še tako potrt. Ko smo pozno zvečer odhajali, smo si dejali: takšnega prijetnega in zanimivega pogovora pa že dolgo ne.

Titovo Velenje

1. občinski obrtniški sejem

Obrtno združenje občine Velenje je v program dela za leto 1984 zapisalo, da bo v času od 15. do 24. junija pripravilo v Rdeči dvorani v Titovem Velenju 1. občinski obrtni sejem. Sejem bo organiziran kot razstava vseh izdelkov, ki jih izdelujejo obrtniki velenjske občine in kot prikaz vseh storitvenih zmogljivosti na področju samostojnega osebnega dela, ekonomskih značilnosti s posebnim poudarkom na izvoz oziroma nadomestitev uvoza. Velik poudarek bo tudi na prodaji obrtnih izdelkov, še posebno izdelkov domače obrti.

Na sejmu naj bi sodelovalo vseh 400 samostojnih obrtnikov, poleg teh pa tudi tisti, ki opravljajo obrtno dejavnost kot popoldanski poklic. Na razstavo bomo skušali povabiti organizacije združenega dela v občini, z namenom, da predstavijo izdelke, ki jih uvažajo. Cilj te prireditve je v tem, da se na eni strani prikažejo dosežki in pomen samostojnega osebnega dela, na drugi strani pa specifičnost in pestrost široke palete izdelkov za kooperacijo in vrsto izdelkov, ki so že nadomestili uvoz, in ki jih celo izvažamo na tuja tržišča. Hkrati z vsem tem pa bo predstavljena tudi široka paleta vseh vrst obrtnih storitev in ponudba na področju turizma in gostinstva.

Da bi bila organizacija te prireditve čim bolj uspešna, vabi obrtno združenje vse obrtnike, da se pridružijo tej prvi občinski obrtni prireditvi in prikažejo na njej svoje najboljše izdelke ter omogočijo prodajo tistih izdelkov, ki so zanimivi za občane. Združenje bo z vsakim posameznikom navezalo stike, se z njimi dogovorilo o vseh podrobnostih, tako v obsegu, financiranju kot tudi o vseh drugih značilnostih razstave oziroma sejma. Vsakega obrtnika bo na domu obiskal pooblaščenec združenja in se z njimi dogovoril o vsem potrebnem še v mesecu aprilu.

Vse obrtne obratovalnice tudi pozivamo, da upoštevajo določila Pravilnika o varstvu pri delu v obrtnih obratovalnicah, ki ga je sprejel Izvršilni odbor Zveze obrtnih združenj Slovenije in je bil objavljen v Obrtniku številka 1/84. V njem so navedene dolžnosti, obveznosti in pravice vseh zaposlenih v obrtnih obratovalnicah z namenom, da se na primeren način doseže zadovoljivo znanje iz varstva pri delu, zdravstvenega varstva, varstva mladih delavcev in žensk. Dosedanja poročila inšpekcijskih služb kažejo, da sedanje znanje zaposlenih, še posebno kar zadeva varstvo pri delu ni zadovoljivo, prav tako se ne opravljajo pravočasno zdravstveni pregledi, kar pogosto povzroča nujne zdravstvene ukrepe in dolgotrajne bolniške izostanke.

Obrtno združenje priporoča vsem obrtnikom, da podrobno proučijo ta pravilnik, da pri združenju poiščejo morebitna dodatna pojasnila in storijo vse, da bi se naloge s tega področja čim uspešneje opravljale. Združenje bo z vsako obratovalnico vzpostavilo stike s pooblaščencem, ki bo imel nalogo, da jim svetuje in jim tako pomaga pri uspešnem uresničevanju pravilnika. Že v kratkem bodo vse obrtne obratovalnice prejele tudi posebno pismo občinskega inšpektorata, zato že sedaj predlagamo vsem obrtnikom, da ga skušajo čim bolj dosledno upoštevati.

Izvršilni odbor združenja je na svoji zadnji seji razpravljal o pobudi Izvršnega sveta Skupščine občine Velenje, da bi tudi delavci zaposleni v zasebni obrti solidarnostno pristopili k akciji pomoči Gorenju in na ta način tudi sami pokazali svojo pripravljenost sodelovati pri odpravljanju težav, ki jih imajo delavci tega kolektiva. Obrtno združenje zato vabi vse samostojne obrtnike in pri njih zaposlene delavce v občini Velenje, da se pridružijo tej solidarnostni akciji in v ta namen prispevajo vsak po enodnevni zaslužek, ki se bo zbiral na posebnem računu pri združenju.

I. Gorogranc

Občinski svet zveze sindikatov

Najprej dolžnosti, potem pravice

Konec minulega tedna je bila v nazarskem delavskem domu volilna in programska seja občinskega sveta zveze sindikatov Mozirje. Člani so najprej spregovorili o delu sveta in njegovih organov ter celotne sindikalne organizacije v preteklem letu. Dejstvo je, da so na delo zveze sindikatov v največji meri vplivale zaostrene razmere, ki so tudi opredeljevale vsebino in obliko delovanja. Posebej so na seji poudarili, da sindikat ni le gibanje za zaščito pravic in da so pred njimi vsekakor dolžnosti, česar pa se premalo zavedamo.

Takšna ugotovitev velja tudi za delo osnovnih organizacij, ki sicer ne delajo slabo, vendar vse preveč iščejo pravice in zanemarjajo dolžnosti. Preveč se tudi ukvarjajo z obrobnimi zadevami, prave probleme pa premalo poudarjajo in jih puščajo ob strani. Zlasti se to pojavlja v tistih osnovnih organizacijah, ki so slabo zastavile dolgoročno kadrovsko politiko in v tistih okoljih, v katerih so pogoji za delo sindikata slabi. Žal so tudi takšni primeri.

Zelo slabo je stanje na področju delitve in nagrajevanja. Na seji so poudarili, da so temu v preteklosti namenjali vse premalo pozornosti. Danes so sicer složno ugotovili, da delajo premalo in povsod hočejo rezultate teh naporov takoj, seveda pa je to nemogoče. Problem je tudi v tem, da ni težav pri dogovarjanju, izjemno velike pa so pri uresničevanju dogovorjenega.

Tudi delo samoupravnih delovnih skupin v večini primerov ni zaživelo, čeprav je njihova vloga nesporna. Za nedelo teh skupin ni kriv samo sindikat. Krivda je namreč tudi v tem, ker jih ponekod kratkomalo nočejo, saj je bolje, „da je delavec tiho". Enako velja za samoupravno delavsko kontrolo, katere delovanje je posplošeno in formalno. Razpravljali so tudi o preslabo izkoriščenemu delovnemu času, pa seveda o očitkih, da je sindikalna organizacija neučinkovita, da ne najde stika z delavci in podobno. Zaupanje delavcev si bo zveza sindikatov pridobila samo z odločnim obravnavanjem odgovornosti na vseh ravneh in seveda z doslednim uresničevanjem dogovorjenih nalog.

Kritično so spregovorili tudi o delu občinskega sveta in njegovih organov in ugotovili, da nekatere komisije ne delujejo zadovoljivo.

Za poživitev njihove dejavnosti bo vsekakor potrebno več stališč in pobud članstva zveze sindikatov, to pa lahko zagotovijo prav osnovne organizacije. Delavci sindikatu ne bodo zaupali tudi tako dolgo, dokler bodo pobude in odločitve prihajale izključno od zgoraj, tudi ta problem pa bodo morali rešiti z vsebinsko boljšim delom osnovnih organizacij. Med drugim so poudarili še, da delavci so za stabilizacijo, terjajo pa, da se njena bremena enakomerno porazdelijo in da končno odpravimo napake, ki jih kljub vsem stališčem in sklepom delamo naprej. Delavce moti poudarjanje, da smo samoupravna družba ob tem pa delamo drugače.

Dosedanji predsednik občinskega sveta Marko Purnat je v oceni uresničevanja družbene vloge zveze sindikatov poudaril, da občinska organizacija v zaostrenih razmerah ni bila dovolj odločna in učinkovita pri premagovanju težav in slabosti, zlasti subjektivnih, in tudi zato ni uresničila vseh ciljev. Razmere so seveda ugodne za krepitev nesamoupravnih teženj, proti čemer so se sindikati seveda borili, nasprotovali pa so tudi stališčem, da se lahko težave v delovnih organizacijah rešijo samo z ukrepi družbenega varstva. Rešitev je seveda drugje, v dejanskih razlogih za težave.

Delavci terjajo enakomerno porazdelitev bremen stabilizacije

To pa so neuresničevanja dogovorjenih sklepov delegatskih skupščinin samoupravnih organov, nespoštovanje medsebojnih dogovorov, v samovolji in delovni nedisciplini, slabi organizaciji dela, pomanjkanju razvojnih programov, v nizki produktivnosti in malomarnem odnosu do družbene lastnine, slabem sistemu nagrajevanja, v neugotavljanju osebne in kolektivne odgovornosti in v nerazvitih dohodkovnih odnosih. Marko Purnat je v nadaljevanju ocenil tudi vključevanje občinskega sveta v razreševanje vseh teh in drugih težav, kritično je spregovoril o vključevanju osnovnih organizacij v delegatski sistem, obravnaval pa je tudi problematiko v gozdarstvu in lesni industriji, komunalnem gospodarstvu, zdravstvu in na drugih področjih.

Vse ugotovitve so bile seveda napotek za oblikovanje programske usmeritve občinskega sveta zveze sindikatov za naslednje dveletno obdobje, ki so jih člani sprejeli v nadaljevanju volilne in programske seje. Izvolili so tudi novo vodstvo sveta. **Novi predsednik bo poslej Ivan Purnat, podpredsednik Marko Purnat, sekretar pa bo še naprej Franc Boršnak.**

Priprave na pomlad in poletje

Zimska turistična sezona v mozirski občini se izteka, vendar velja poudariti, da je smuka na Golteh še vedno ugodna, saj je snega še obilo. Prav zato so na Golteh podaljšali obratovalni čas, da bi ugodne možnosti izkoristili v kar največji meri. Seveda pa turistični delavci v tem obdobju niso brez dela. Kar najbolje bi se radi pripravili na pomladansko sezono, ki bo razumljivo namenjena predvsem izletniškemu turizmu. Letos so ponovno seznanili vse slovenske šole o možnostih za izlete in tudi zato pričakujejo večji obisk. Oživili so tudi program sindikalnih izletov in obenem ponudili možnost za sindikalne športne igre na igriščih ob Savinjskem gaju ter pripravili še vrsto drugih novosti.

V tem obdobju se pospešeno pripravljajo na veliko živinorejsko razstavo, ki so jo organizatorji 11. evropske konference rejcev rjavega goveda na Bledu zaupali živinorejcem Gornje Savinjske doline, kar je seveda izjemno priznanje za vse dosedanje uspehe in obenem velika obveza. Razstava bo v Mozirju 26. aprila, na ogled bo 127 najboljših živali, pripravili bodo razstavo kmetijske opreme, poskrbeli pa tudi za turistične, narodopisne in druge prireditve za goste iz vse Evrope.

Tega dne bo uradno odprl svoja vrata tudi Savinjski gaj. Stalna razstava cvetja v naravi bo letos bogatejša za 60.000 tulipanov, kar bo seveda znova prava paša za oči.

Pričakujejo, da bo gaj letos obiskalo še več ljubiteljev cvetja in lepe narave, kot prejšnja leta.

Mladi v nazarski lesni industriji

Delo odvisno od posameznikov

Mladinsko organizacijo v nazarski lesni industriji predstavlja pet osnovnih organizacij in dva aktiva. Mladi se tudi v tem kolektivu srečujejo s podobnimi problemi, kot njihovi vrstniki v drugih okoljih. Na mestu je ugotovitev, da osnovna organizacija deluje dobro, če ima aktivno predsedstvo, ali predsednika. Seveda to v določeni meri že predstavlja težnjo k forumskemu delu. Značilno je tudi, da že več let dobro delujejo tri osnovne organizacije, ostale pa skušajo slediti njihovim aktivnostim, delu koordinacijskega sveta na ravni delovne organizacije, ali usmeritvam občinske konference.

Vzrokov za slabo vključevanje mladih v delovanje svoje organizacije je več. Med nje med drugim sodijo vsebinsko premalo pestri delovni programi. Pojavljajo se tudi primeri preobremenjenosti na delovnem mestu. V teh primerih se mladi raje vključujejo v delo osnovnih organizacij v krajevnih skupnostih, ki svojo delo usmerjajo bolj v družabno smer. Razlogi so tudi zapletenost sistema v katerega se mladi vključujejo, pa seveda tudi nedelavnost in nezanimanje za delo mladinske organizacije.

»Marsikdaj dobim občutek, da se mladi vendarle podcenjujemo, čeprav je res, da smo premalo samostojni in samoiniciativni. So primeri, ko zahtevamo podporo in pomoč ostalih družbenopolitičnih organizacij. Omenil pa bi še en problem, s katerim se včasih srečujemo. Če se namreč mladi želimo vključevati v razprave, zagovarjati svoja stališča in predloge, dobimo včasih od starejših odgovor, da smo šele prišli v delovno organizacijo, pa bi že radi učili druge. Seveda utihnemo in se tudi kasneje teže odločamo za vključevanje v razreševanje raz-

Drago Zgojznik: »Mladi se večkrat tudi podcenjujemo.«

ličnih problemov,« meni predsednik koordinacijskega sveta ZSMS Drago Zgojznik.

Kljub vsemu se mladi dokaj pridno vključujejo v dejavnost na ravni delovne in sestavljene organizacije in dobro sodelujejo z občinsko konferenco. Pri tem mladi na Glinu opozarjajo, da nova organiziranost mladinske organizacije na ravni občine ni dala pričakovanih rezultatov. V svoji delovni organizaciji dobro sodelujejo s konferenco sindikata, v bodoče pa bi radi okrepili stike z akcijsko konferenco zveze komunistov. Vsekakor velja ugotovitev, da so s svojim akcijskim delom zadovoljni, problemi pa se pojavljajo pri vključevanju v razreševanje gospodarske in družbeno-politične problematike, ker so še dokaj šibki.

Na podlagi vseh teh ugotovitev so izdelali tudi svoje bodoče načrte. Še naprej bodo krepili dejavnost osnovnih organizacij in skušali v delo vključiti več mladih.

Povečali bi radi tudi sodelovanje z ostalimi družbeno-političnimi organizacijami in se bolj vključevati v reševanje problematike v delovni in sestavljeni organizaciji, v pomladanskih mesecih pa bodo največ časa in dela namenili kadrovanju na vodilna mesta v svoji organizaciji, saj večini poteče mandat, delo osnovnih organizacij pa je seveda treba ohraniti in predvsem okrepiti.

Obrtno združenje

Lani razvejana dejavnost

Skupščini obrtnega združenja Mozirje in njenim organom v preteklem letu vsekakor ni manjkalo dela. Uresničiti je bilo namreč treba zahteven in raznolik delovni načrt, kar je obrtnikom in pri njih zaposlenim delavcem v veliki meri tudi uspelo. Prva in zelo pomembna akcija je bila organizacija obrtne razstave, na kateri je svoje dosežke predstavilo sto obrtnikov, večina gostincev Gornje Savinjske doline pa je poskrbela za predstavitev domačih jedi in izvirnih pogrinjkov. Organizatorji so poskrbeli tudi za vrsto strokovnih razgovorov in posvetovanj. Razstava je zelo dobro uspela, kar med drugim potrjuje veliko obiskovalcev od blizu in daleč.

Med ostalim so veliko pozornosti namenjali kreditni politiki, stanovanjski problematiki svojih članov, srečevali so se s težavami na področju oskrbe z reprodukcijskimi materiali in surovinami, spopadali so se s problematiko cen, preskrbe z gorivom in ostalimi zadevami, s katerimi se obrtniki redno srečujejo. Predstavniki združenja so redno sodelovali na vseh področjih družbenega in gospodarskega življenja, čeprav poudarjajo, da bi moralo biti sodelovanje z nekaterimi službami in organizacijami na ravni občine vsekakor boljše. Sicer bodo namreč odveč vse besede o velikem pomenu drobnega gospodarstva, ki mu v zadnjem času namenjamo toliko pozornosti.

Trenutno so v občini Mozirje prijavljeni 403 obrtniki, ki pa se srečujejo z velikimi težavami na področju zagotavljanja usposobljenih kadrov, saj jih sedanji sistem usmerjenega izobraževanja ne ponuja dovolj. Dokaj neurejeni so tudi odnosi na področju kooperacije, zlasti dolgoročne, kljub temu pa so ponekod le dosegli lep napredek. Predvsem to velja za koperacijsko sodelovanje z Zgornjesavinjsko kmetijsko zadrugo, s katero se prav sedaj pogovarjajo o krepitvi dohodkovnega in samoupravnega povezovanja, o skupnem nastopanju na domačem in tujem tržišču in o organiziranju skupne hranilne in posojilne službe.

Vse od ustanovitve združenja si člani prizadevajo, da bi pridobili lastne prostore. Veliko so o tem razpravljali in se dogovarjali, vendar doslej brez vsakršnega uspeha. Kaže pa, da bodo v svojih naporih le uspeli. S podjetjem za PTT promet se namreč pogovarjajo o gradnji skupnega objekta. Na ta način bi Mozirje pridobilo prostore za telefonsko centralo, obrtniki pa prostore za sedež združenja, knjigovodski servis in zadrugo avtoprevoznikov ter za približno deset uslužnostnih in nehrupnih obrtnih dejavnosti. Prav sedaj čakajo na projekte, z gradnjo pa naj bi pričeli prihodnje leto.

Obrtno združenje je bilo seveda zelo dejavno tudi na drugih področjih in povsod dosegalo lepe uspehe. Prav zato tudi ne manjka novih zahtevnih nalog, ki so jih opredelili na nedavni letni skupščini združenja.

Obnova zavornih oblog

Zanimanje med vozniki vse večje

Ob vse večjem porastu cestnih vozil, številnih kmetijskih in gradbenih strojih, so se nekatera dela, zlasti tista, namenjena za popravila in vzdrževanje prevoznih sredstev, močno razmahnila. Mednje sodi tudi obnova zavornih oblog, katerih brezhibnost je še kako pomembna za varno vožnjo. Nekoč smo stare zavorne čeljusti zavrgli, danes pa ob njihovem nenehnem draženju in iskanju na tržišču, za nekatere tipe avtomobilov jih ni, si pomagamo tako, da zavorne obloge damo obnovit. Njihova kvalitetna vrednost kar je zelo pomembno, pa je enaka novim. In še ta bistvena prednost je, da so obnovljene obloge za polovico cenejše od novih. Zato je zanimanje med vozniki za tovrstno obnovo, zlasti v zadnjem času, močno naraslo.

Strokovnjakov, ki se s to dejavnostjo ukvarjajo, je v Sloveniji zelo malo, štiri ali pet jih je. Eden teh je tudi **Jože Zaplatič** iz Titovega Velenja, svoje delovne prostore pa ima trenutno v Drešinji vasi pri Petrovčah. Tega dela se je lotil pred približno štirimi leti. Veselje do tega opravila je dobil takrat, ko je delal še v Nemčiji na kontroli zavor, strokovno in praktično pa izpopolnil v Italiji. Sam pravi, da je delo precej odgovorno, saj mora biti opravljeno vestno in predvsem strokovno. Zavorne čeljusti najprej dobro očisti, jih opeska, pobarva, šele na to se loti zahtevnejšega dela, leplenja oblog s posebnim lepilom na zavorne čeljusti. S potrebnimi materiali nima težav, obloge se dobijo, specialno lepilo je iz uvoza, stare zavorne čeljusti, ki jih po obnovi ima za rezervo, pa jih dobi na avtomobolskih servisih, oziroma od strank. S sodobnimi stroji delo kar najhitreje strokovno opravi, tako da čakalne dobe skoraj ni. Tudi reklamacij za že opravljeno delo doslej še ni imel. Povedal je še to, da mu dela ne manjka, družbeni sektor pa ima pred drugimi prednost. Zelo ugodno je za vse tiste, ki si želijo obnove vseh vrst zavornih oblog tudi, da lahko zavorne čeljusti pošljejo Jožetu kar po pošti in v roku dveh dni obnovljene tudi vrne. Dodajmo še to, da se tudi za motorna kolesa lahko zavorne obloge zamenjajo.

Jože Zaplatič, ki je vzljubil svoje delo, nima posebno velikih želja v prihodnje. Želi si le, da bi kmalu dobil večje in primernejše prostore za to dejavnost.

B. Mugerle

Jože Zaplatič kaže na novo obnovljene zavorne čeljusti

Občinska čebelarska zveza Velenje

Vso skrb podmladku

Kljub sončni in dokaj topli nedelji so se pretekli teden zbrali na občnem zboru predstavniki vseh čebelarskih družin občine Velenje.

Po običajnih točkah dnevnega reda občnih zborov se je razvila živahna debata, v njej pa so udeleženci govorili največ o organiziranem odkupu medu v občini in boju proti raznim boleznim. Čebelarji pozdravljajo pobude Ere, tok Kmetijstvo Šoštanj o organiziranem odkupu pri nas, ustanovitvi trgovine s čebelarskimi potrebščinami in predavanjih o bolezni čebel. V razpravi so ugotovili, da vse premalo sodelujejo, pri Eri — tok Kmetijstvo Šoštanj pa nimajo zaposlenega nobenega strokovnjaka za čebelarstvo. Zato bo ena od nalog čebelarske zveze v prihodnje ravno povezovanje navzven.

S pomladjo, ki je že čutimo na vsakem koraku, prihaja za čebelarje tudi bojazen pred škropljenjem. Predstavnik Ere Eri-Tok Kmetijstvo Šoštanj je obljubil, da bodo o škropljenju proti raznim škodljivcem čebelarje sproti obveščali. Kako pa je z zasebniki in vrtičkarji? Predvsem slednji so včasih kar preveč neodgovorni pri uporabi sredstvva za zatiranje. „Kar ves mesec so strupi v zraku", so potožili čebelerji. Lani je bil prav v Ravnah pravi pomor čebel zaradi škropljenja proti plevelu. Pridelovanje hrane je splošna družbena naloga, nihče ne more gledati le na svoje trenutne koristi. Najti bo treba skupen jezik in se zavedati, da so kmetovalci prav tako odvisni od čebelarjev. Če ne bi bilo teh drobnih opraševalk, koliko hrane bi lahko pridelali? Že samo sodelovanje in dogovarjanje bo prineslo uspeh ter zadovoljstvo vseh.

Skrb vzbujajo tudi čebelje bolezni, ki jim le čebelarji brez strokovne pomoči ne bodo kos. Kaj pomaga vse skrb krožkom po šolah, katerim so družine in občinska čebelarska zveza posvetila zadnja leta veliko pozornosti, če bomo ostali brez čebel? Neenotnost pri uporabi zdravil bo kmalu pokazala negativne posledice.

S čebelarstvom se še vedno ukvarjajo predvsem starejši ljudje, starostna struktura članov je približno 50 let. Prav zato taka skrb mladim čebelarjem v osnovnih šolah. V sedmih krožkih je vključenih 83 učencev. Da že precej znajo, so dokazali na republiških tekmovaniih mladih čebelarjev. Tudi v Ravnah so na kviz tekmovanju pokazali zavidljivo znanje. Praktično delo z mladimi čebelarji se še zlasti pri tistih, ki čebel doma ne gojijo, ni dobro uteklo. Za člane čebelarskih krožkov je občinska čebelarska zveza organizirala eksurzijo na Gorenjsko, kjer so videli marsikaj koristnega. Ogledali so si edini čebelarski muzej v Jugoslaviji v Radovljici, rojstno hišo in čebelnjak prvega učitelja čebelarstva na svetu Antona Janše, plemenilno postajo v Camniški Bistrici.

Čebelarji so o svojem delu pogovarjajo ure in ure. Zdaj pa sploh, ko so na pragu spomladanska opravila. Seveda pa si želijo kar najbolj medeno leto, vsaj takšno, kot je bilo preteklo. Če že ni med del osnovne prehrane posameznika, pa zelo radi segamo po raznih čebeljih pridelkih, posebno v času prehladov..

Vsi uživamo te najbolj naravne pridelke, ki jih čebele lahko naberejo le v čistem okolju. Tega se moramo zavedati prav vsi.

Mira Preložnik

Konovo

10 let krajevne skupnosti, 10 delovnih akcij

Krajani Konovega so v zadnjih dneh meseca marca slovesno proslavili 10. letnico ustanovitve krajevne skupnosti. Ob tej priložnosti so se na slavnostni seji skupščine po svoje in nadvse izvirno lotili ocene dela.

Pred desetimi leti so krajani Konovega izvolili iniciativni odbor, ki je izdelal delovni program za to obdobje ter določil vrstni red uresničitve, ga zapečatil v steklenico in to zakopal ob lipo, kjer so krajani načrtovali izgradnjo doma krajanov.

Prva leta so se lotili modernizacije cest. Široko zastavljene akcije so prinašale že prve sadove dela. Krajani so za ceste prispevali skoraj polovico svojega mesečnega dohodka, vsako gospodinjstvo pa je opravilo preko 80 prostovoljnih ur. Poleg modernizacije cest so krajani Konovega začeli še z izgradnjo kanalizacijskega omrežja. Tudi pri tej načrtovani nalogi so sodelovali krajani z udarniškim delom. „Ceste še niso bile dokončane, prav tako ne kanalizacija, že smo napeljevali javno razsvetljavo. S samoprispevkom zbranim denarjem smo kupili kabel, dela pa so v veliki meri naredili krajani udarniško, razen seveda tistih, ki so jih morali opraviti strokovno usposobljeni ljudje," je opisal začetek udarniškega dela in razvoja krajevne skupnosti Konovo predsednik skupščine te krajevne skupnosti Alojz Ramšak.

Poleg že prej naštetih nalog so si krajani Konovega zadali še izgradnjo otroškega vrtca in športnega igrišča. Dokaj velik zalogaj je bila izgradnja doma krajanov. Na prostovoljnih akcijah se je zbralo tudi več kot 60 Konovčanov, opravljenih je bilo preko 23 tisoč udarniških ur. „Vse te načrtovane akcije so se med sabo prepletale, saj je hkrati z uresničevanjem teh nalog tekla še izgradnja telefonskega omrežja. Letos se bodo na omrežje priključili še zadnji naročniki. Teh bo približno 200. Velike mere pripravljenosti krajanov ni treba posebej omenjati. Brez njihove pomoči se danes na dosežene uspehe ne bi mogli ozirati s takim zadovoljstvom kot se lahko." Ena največjih nalog v 10-letnem razvoju in delu krajevne skupnosti pa je izgradnja sekundarnega toplovodnega omrežja oziroma 6350 metrov dolgega voda. Delež krajanov je tudi pri uresničevanju te načrtovane naloge ogromen. „Z dosežki minulega desetletja smo lahko zadovoljni in nanje upravičeno ponosni. Poleg izgradnje več kilometrov cest, vodovoda, vrtca za 50 otrok, doma krajanov, izgradnje telefonskega omrežja in toplovoda je zaživelo še delo organov krajevne samouprave, družbenopolitičnih organizacij in društev. Poleg krajanov se moramo za vse te uspehe zahvaliti tudi širši družbeni skupnosti, ki je znala prisluhniti našim težavam in željam," je poudaril Alojz Ramšak.

Kot so ugotovili udeleženci slavnostne seje skupščine ob praznovanju krajevnega praznika, so v desetih letih opravili več kot 146 tisoč udarniških ur. In kaj so ugotovili, ko so po desetih letih izkopali steklenico, v kateri so „hranili" takratne potrebe? Da prav vseh zapisanih želja niso uresničili. Opravili pa so nekaj takih, ki jih v tem 10-letnem načrtovanju niso predvideli, saj so se razmere zelo spremenile. O tem priča tudi podatek, da je na Konovem bilo pred desetletjem 31 gospodinjstev, danes pa že okoli 260. Razvoj krajevne skupnosti je bil resnično zelo hiter, zato ni naključje, da so krajani to obdobje označili z geslom: deset let krajevne skupnosti, deset delovnih akcij.

Na slavnostni seji skupščine so se krajani Konovega znova „ogreli" za takšen obračun dela, kot pred desetimi leti. Zato bodo na proslavi ob dnevu osvobodilne fronte ponovno hranili v steklenico delovni program za naslednjih deset let, pripravile pa ga bodo vse družbenopolitične organizacije in društva v kraju.

In kakšen je delovni program te pol mestne, pol vaške krajevne skupnosti v Šaleški dolini za letos?

Osrednjo pozornost bodo Konovčani namenili izgradnji primarnega dela toplovodnega omrežja. V delovni program pa so zapisali še nekatere druge naloge, kot so vzdrževanje in modernizacija krajevnih cest, zaključna dela pri izgradnji vodovoda, ureditev kanalizacijskih poti v Selu in še nekatere druge. Da so vešči krampanja in lopatanja, so že velikokrat dokazali. Zato smo prepričani, da si bodo ob koncu leta lahko veselo meli roke in da uspehi ne bodo izostali. Zanamcem pa bodo imeli kaj pokazati.

Pred začetkom slavnostne seje skupščine so izkopali steklenico, v kateri so hranili delovni program

Čebelarska družina Šmartno ob Paki

Spomladi največ dela

Čebelarska družina iz Šmartnega ob Paki sodi med najstarejše v naši občini. Ustanovljena je bila leta 1929. Letos praznujejo šmarški čebelarji častitljiv jubilej — 55. letnico obstoja.

Na nedavnem občnem zboru so čebelarji iz Šmartnega ob Paki ocenili svoje delo v preteklem letu zadovoljivo. „**Delo je bilo takšno, kot letina. Ta pa v preteklem letu ni bila najboljša, še posebno za tiste, ki čebelarijo na mestu. Pa ne zato, ker se nismo na letino dobro pripravili, ampak zaradi slabega vremena in čebeljih bolezni. Vso pozornost smo zato namenili zdravljenju čebeljega zaroda ter vzgoji mladih čebelarjev. V svojo družino smo pridobili dva nova člana,**" je povedal predsednik te čebelarske družine Blaž Špeh. Trenutno je v to družino vključenih 33 članov iz Šmartnega in okolice, skupaj pa imajo približno 600 panjev.

Kljub temu, da je bila lanska čebelja letina nekoliko slabša, je šest šmarških čebelarjev oddalo Medeksu okoli 10 ton medu. Nekaj čebelarjev iz Šmartnega ob Paki vozi čebele na pašo drugam, po Jugoslaviji, polovica pa jih čebelari na mestu.

In kaj naj bi delali člani čebelarske družine iz Šmartnega ob Paki letos? Že na začetku leta jih je čakalo veliko dela. „**V enem našem čebeljnjaku smo ugotovili nevarno bolezen, pršico. Da bomo čebele pozdravili, bomo morali vložiti ogromno dela, ne le lastnik čebeljnjaka, ampak vsi čebelarji. V tem času jih tudi prevažati ne smemo. Letina za pašo pa se bo kmalu začela.**

Spomladi imajo čebelarji največ dela. Krmijo čebele za spomladanski razvoj. Od tega je v veliki meri odvisna letina. Marljivo je začel delati čebelarski krožek. Mladi čebelarji vsako soboto popoldan pridobljeno teoretično znanje pridno uporabljajo v prak-

si. „Poleg finančnih težav, se pr spomladi ljubitelji malih in koris nih žuželk srečujemo z velikim težavami. Povzročajo nam jih vrt čkarji, ker ne upoštevajo navodil škropljenju. Tako pride v tem ča do zastrupitev. Vrtičkarji bi morz čebelarje o vsakem škropljen

Blaž Špeh

prej obvestiti in pokositi podras na kateri se čebele najraje pasejo Škoda je lahko zaradi takšneg neveščega in neodgovorneg ravnanja ogromna," je poudar Blaž Špeh in nadaljeval: „**Izvo medu naj bi postal ena prednos nih nalog kmetijstva v naši občin**

Če bi se pomembnosti tega dobe zavedali vsi čebelarji in odda zadrugi vsaj polovico pridelka, b lahko izvozili tudi do 30 ton medu

Možnosti za to v Šaleški dolini se treba jih je le izkoristiti. V n občini je namreč več kot 2000 p njev."

Poleg že prej naštetih nalog bo do šmarški čebelarji namenili zn va precej skrbi mladim, pridobiva nju novih članov, izobraževan ter seveda kar najboljšemu pride ku.

Pesje

Mladi si želijo pomoči

Čeprav je v krajevni skupnosti Pesje precej mladih, pa jih organizirano, preko svoje mladinske organizacije deluje le okoli trideset.

Vzrokov za takšno stanje je bržkone več, ne gre pa prezreti dejstva, da se bodo mladi v tej krajevni skupnosti morali v bodoče bolj posvetiti interesnim dejavnostim, če bodo hoteli v svoje vrste pritegniti več mladih. Nemalokrat pa nekateri s svojim neprimernim obnašanjem niso v ponos mladinski organizaciji, in je zato večkrat deležna tudi neupravičenih kritik pri starejših krajanih.

Mladi v Pesju nadalje ugotavljajo, da so še vse premalo povezani z ostalimi krajevnimi dejavniki. To pa se krepko pozna pri njihovi uspešnosti. Več sodelovanja si želijo zlasti z družbenopolitičnimi organizacijami.

Kljub težavam pa so mladi zadovoljni s svojim delom, čeprav poudarjajo, da bi lahko storili več kot so. Poleg vključevanja v organiziranje krajevnih proslav, so mladi pripravili očiščevalno akcijo in uredili okolico pri domu družbenopolitičnih organizacij in otroškem igrišču. Organizirali so tudi več zabavnih večerov s plesom, pionirjem pa ob vstopu v mladinsko organizacijo pripravili kulturni program. Tudi na mladince — vojake niso pozabili, zbrali so denar, jim poslali pakete, z njimi pa si tudi redno dopisujejo.

Uspešni so na športnem področju. Organizirali so športna srečanja v malem nogometu, šahu, namiznem tenisu, krosu in odbojki.

Pri tem pa si želijo čimbolj množične udeležbe.

Mladinci Pesja so lani v decembru dobili tudi prostor, kjer lahko delajo. Delijo si ga z Društvom prijateljev mladine.

Moti pa jih, ker jim očitajo, da mladi le popivajo in se vesele, za kaj resnejšega in odgovornejšega pa jim ni mar. Še zlasti jih to moti zato, ker so z dosedanjim delom že večkrat dokazali nasprotno. Ob tem pa mladi v Pesjem poudarjajo, da si želijo več konkretnih akcij.

Damijan Jerič

„Poskušali smo navezati stike z mladinsko organizacijo tozda Mehanizacija, vendar uspeh ni bil kot smo ga želeli, zato bomo letos to ponovili. Velike probleme imamo tudi s športnim igriščem, ker je potrebno obnove. Uredili ga bomo udarniško, poskrbeli pa tudi za nove table na košarkaškem igrišču. Še v tem tednu bomo priskočili na pomoč ostarelim in bolnim krajanom in jim opravili potrebna dela na vrtovih. Mladi bomo pomagali tudi pri ustanavljanju pionirskih uličnih odborov.

Menimo pa, da bi kazalo več ulic združiti, s tem bi bilo delo uličnih odborov lažje in uspešnejše. Nalog, ki smo jih zapisali v program dela pa je letos še precej več. Mnoge rešujemo tudi ob naših rednih tedenskih srečanjih, kjer se mladi med seboj spoznavamo in kujemo načrte za naprej. Na teh srečanjih je iz tedna v teden več mladih," pravi predsednik OO ZSMS Pesje Damijan Jerič. Njihova velika želja je tudi, da bi imeli svoj lastni prostor, kjer bi lahko uspešneje izvajali družabne igre, ki so vse bolj priljubljene med mladimi.

B. Mugerle

Plešivec

Uspel kuharski tečaj

Zimski čas so krajanke Plešivca izkoristile za kuharski tečaj, ki so ga organizirali na pobudo kulturnega društva Ivan Cankar in Metke Kotnik. Tečaj je vodila kuharica Lojzka Stropnik. Sestajale so se dvakrat na teden po štiri ure in skupaj pripravile deset jedilnikov, spoznale so biološko vrednost hrane, seznanile so se z možnostmi zastrupitve s hrano in tako naprej. Skupaj so se naučile pripravljati približno sto jedi. Seveda pa so krajanke Plešivca, veliko udeleženk tečaja je bilo kmečkih gospodinj, izmenjale tudi izkušnje o tem, kako pripravljajo različne jedi. Znanje, ki so ga pridobile bodo s pridom uporabile pri pripravi obeh prireditev, ki jih organizirajo v tem kraju — srečanje narodno zabavnih ansamblov in Kmečki praznik. V tem času pa so pripravili v Plešivcu tudi predavanje o kmečkem turizmu, saj si močno prizadevajo, da bi pridobili kakšno kmetijo za to obliko dejavnosti.

Na zaključni slovesnosti za katero so udeleženke kuharskega tečaja pripravile resnično zelo bogato obloženo mizo in na ta način najbolje prikazale, kako dobro so se naučile kuhati, so se udeleženke tečaja zahvalile organizatorju Kulturnemu društvu ter Eri TOK kmetijstvo. Seveda pa so bile nad vse hvaležne tudi osnovni šoli v Plešivcu, saj so jim za delo »odstopili« šolsko kuhinjo.

Lojzka Stropnik je doslej pripravila nekaj podobnih kuharskih tečajev na Konovem. Povedala je, da ji je takšno delo v veliko veselje, saj gotovo veliko pripomore k temu, da je naša vsakodnevna prehrana bogatejša, bolj raznolika in bolj okusna. Na takšnih tečajih, ki jih obiskujejo tudi že dokaj izkušene gospodinje, pa seveda izmenjajo tudi svoje dosedanje izkušnje in marsikatera jed je potem še boljša. Iz Plešivca je Lojzka Stropnik kar težko odhajala. Sama je dejala, da je na kuharskem tečaju preživela nekaj nad vse prijetnih večerov. Omenili smo že, da so bile tečajnice zelo zadovoljne.

Slavica Klančnik meni, da se je zelo veliko naučila in da bo lahko pridobljeno znanje s pridom uporabila pri vsakodnevni kuhi, seveda pa bo v bodoče prav rada pripravila kakšno jed tudi za že tradicionalne prireditve Plešivca. Tudi **Marta Virbnik** je zadovoljna, da je opravila kuharski tečaj. »Predvsem pa je pomembno,« poudarja, »da bom sedaj raje stopila pred štedilnik. Ko sem zaključila ta kuharski tečaj, se mi je kuhanje priljubilo. Mislim, da bodo zadovoljni tudi moji domači.«

Kuharski tečaj v Plešivcu je gotovo uspel. Udeleženke so bile zadovoljne, nad njihovimi jedmi pa so bili navdušeni vsi tisti, ki so se udeležili zaključne slovesnosti. Res, pripravile so izvrstne jedi, ki jih bomo gotovo lahko okusili tudi na kmečkem prazniku, morda pa v bližnji prihodnosti tudi na kakšni kmetiji, ki se bo usposobila za kmečki turizem.

Lojzka Stropnik

Slavica Klančnik

Za zaključno slovesnost so pripravile kuharice zares bogato obloženo mizo

Marta Virbnik

Zavodnje

Teden morskih rib

Tokrat so našo pozornost pritegnili plakati, ki vabijo na teden morskih rib, ki bo od 7. do 15. aprila v gostišču Pri Vidi.

Lastnik Milan Goršič je o tem povedal naslednje:

„Sedaj je smučarske sezone konec in treba si je bilo izmisliti nekaj novega, da privabimo goste. Povezal sem se s Kompasom in Turističnim društvom Šoštanj, nakar je zadeva z morskimi ribami stekla. Tako bo v prvi polovici aprila vsak dan od 12. ure dalje mogoče dobiti vsakovrstne morske ribe, pripravljene na različne načine, za kar se bo potrudil priznani kuharski mojster Aleksander Stergar iz Portoroža.

Aprila je takorekoč mrtva sezona, takšne specialitete pa bodo morda privabile le več gostov."

V Zavodnjah se obeta nova gostinska ponudba, tokrat morskih rib, ki jih boste lahko zalili tudi z ustreznim izborom pristnih domačih in buteljčnih vin. Upajmo, da bo teden morskih rib uspel — da se bomo v osrčju gorskega sveta lahko najedli morskih specialitet, kar je vsaj za naše turistične razmere vsekakor nekoliko nenavadno, a izredno dobrodošlo.

V. K.

OD HUDE LUKNJE DO RINKE • OD HUDE LUKNJE DO RINKE

Bremena so težka, a smelo naprej

Delegatske cvetke

Da se posamezne delegacije želo neredno udeležujejo sej, ni nič novega. Vsekakor pa je vse obsodbe vredno, da se sej skupščine občinske izobraževalne skupnosti doslej še nikoli niso udeležile delegacije osnovne šole Biba Roeck iz Šoštanja ter konferenca delegacij osnovne šole Bratov Letonje, krajevne skupnosti Šmartno ob Paki in Vina Šmartno ob Paki. Le kaj bi rekli, če bi delegati tistim izvajalcem, ki se sej ne udeležujejo, ustavili dotok sredstev. Vprašamo pa se tudi lahko, kakšni bodo mladi samoupravljalci, ki jih vzgajajo na teh šolah.

0 0 0

Vsaka seja občinske skupščine stane najmanj 160 tisoč dinarjev. Naj bo to opozorilo vsem tistim, ki omalovažujoče odmahnejo z roko, kadar bi se morali seje kot delegati udeležiti, pa tega ne storijo. Morda pa bi bilo prav, da bi jim to „neudeležbo" odtegnili od osebnega dohodka.

0 0 0

DELEGATI KULTURNI LE OB LUČI? — „Odstotek udeležbe delegatov na sejah se ohranja, ali se celo rahlo zvišuje," je dejal predsednik občinske kulturne skupnosti Emil Hartner na začetku zadnje seje. Njegovo trditev pa so delegati skoraj postavili na glavo. Med sejo so ugasnili luči in predstavili s pomočjo diapozitivov Kavčnikovo domačijo v Zavodnjah. Ko so znova prižgali luči, je ostalo veliko stolov osamljenih.

Sestavil in narisal: LOM	KRAJ V PODRAVINI	VRHNJA PLAST KOŽE	NEMŠKO IME REKE LABOTNICE	VREDNOSTNI PAPIR / Mijatko Todorović							
					RIMSKA 1000	KRAJ PRI CELJU	MOŠKO IME	KRAJ POD FRUŠKO GORO	REKI KRIŽ SLOVENIJE	KRAJ 2. ZASED. AVNOJ	ENEJ
					KRAJ OB SOČI						
					SKUPEK TROGOV						
					KARCINOM / ITALIJAN. KNJIŽ. IN SKLADATELJ				KALCIJ / VELIKA SIBIRSKA REKA		
								BOGASTVO GOZDOV / Stane Sever			
VELJAK							SELEN			OBRAMBA	AMERIŠKA POPEVKARICA (Joan ...)
KRAJ V BAČKI							NADUTEŽ / PELERINA JUŽ. AMER. INDIJANCEV				
Repubol. Izvršno Viječe				TEŽKO STRELNO OROŽJE / REKA SKOZI FRANKFURT				KRAJ V VOJVODINI / HUNSKI VOJSKOVODJA			
STAREJŠI BELG. POPEVKAR						ÖSCZAR ÁGOTH / KRAJ PRI IGU			BERILIJ / KISLINA		
SOPROGA					INTARZIJA / KRAJ PRI ZADRU						
MAJHNA DLAKAVA CVETKA											AMERICIJ
Ivan Minotti			DALMAT. ŽEN. IME / KALIJ								
NAMERA							MOŠKO IME				

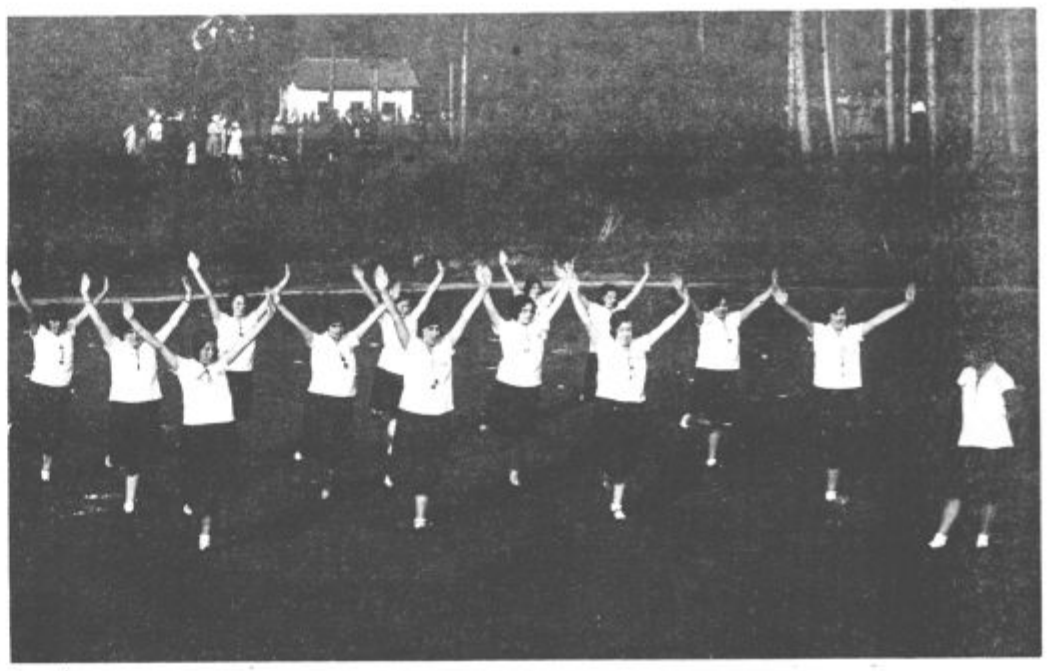

Iščemo najstarejšo fotografijo

Spet objavljamo fotografijo naše bralke Marte Trampuš iz Titovega Velenja. Tokrat nam je poslala fotografijo s prvega sokolskega nastopa Starovelenjčank, kot je dejala, v Titovem Velenju leta 1931. Ta nastop je bil na prostoru, kjer je sedanje pomožno rudarjevo igrišče (ob cesti na Jezero).

Dr. Jože Vošnjak – Spominski zapis ob 150-letnici rojstva

Piše: prof. Jože Hudales 12

V isti povesti Vošnjak na kratko omenja tudi **posojilnico v Šoštanju** in njenega prvega ravnatelja, svojega očeta Mihaela: »Ko stojiš na šoštanjskem mostu, kteri drži čez Pako, vidiš pred seboj na desni strani dolgo hišo in z njo zvezana zadej obširna poslopja, v katerih se izdeluje usnje. (okrog 1875 — op. J. H.) še ni bila tukaj tovarna temuč navadna usnjarija. Nad vhodom v hišo je visela in menda š visi plošča z napisom: »Posojilnica«. V to hišo sta vstopila Robas in Jaka in šla po stopnicah v prvo nadstropje, kjer je bila posojilnična pisarna. Za mizo onstran lesene pregraje, kjer je stala železna blagajnica, sedel je že postaran gos od Mihael s sivo brado. On si je najbolj prizadeval, da je bila ustanovljena posojilnica, namenjena kmečkemu ljudstvu, da bi dobivalo v sili pomoč in ne bi bilo prisiljeno zatekati se k oderuškim pijavkam, ktere se nah jo v vsakem okraju.«

V povesti Ti očeta do praga, sin tebe čez prag nam je Vošnjak ohranil poleg svojega očeta še en zanimiv lik, kakršnega so v njegovih časih poznali v vseh mestih in večjih trgih. Gre za **zakotnega pisarja** Klopnika (Klopotca) za katerega sicer nimamo še nobenega dokaza, da je v resnici živel v Šoštanju. Vrsta podrobnosti, ki jih Vošnjak navaja o njem pa le daje slutiti, da je ob pisanju imel pred očmi resnično osebo. Takole piše o njem: »Imel je v trgu hišico in ure popravljal. A to mu je le malo neslo, tem več zakotno pisarstvo. Občinam v okolici bil je pisar, ali kakor se je sam imenoval, tajnik, kar je bilo bolj imenitno . . . Celo čisto slovenske občine, v katerih niti župan, niti njegovi odborniki niso znali nemško, uradovale so nemški in najeti so si morale kakega pisača ter ga dobro plačevati samo zaradi tega, da jim je koval nemške spise . . . Še pred petnajstimi leti je bilo na slovenskem Štajerskem ne malo občin, v katerih je zapovedoval takšen pisač, samo zaradi tega, ker je znal nekaj nemški, a zdaj jih je čedalje manj, ker se vedno bolj širi narodna zavest. Klopotec je torej takrat bil občinski pisač v Topolščicah in drugih občinah Šoštanjske okolice. On je zahajal k občinskim sejam in kmetje so ga imeli za silno učenega, ker jim je govoril o postavah in paragrafih, kakor, da bi se jih priučil na visokih šolah, pa revše nikoli ni prestopil praga druge šole nego ljudske v Šoštanju. Za slovenščino ni maral, kajti vedel je, da izgine njegova veljava in z njo tudi njegov zaslužek, kadar dobi slovenski jezik svoje pravice. Ko so nekaj let pozneje v Šoštanjskem okraju, kakor povsod drugod, rodoljubni in narodni možje zahtevali, da se slovenski otroci v šolah poučujejo slovenski in da se v uradih spoštuje tudi slovenski jezik, pihal je Klopotec kakor gad, kteremu si stopil na rep. Letal je od župana do župana, od moža do moža ter jim grozne reči pravil, v kako nesrečo da bodo zagazili vsi, ako se javno ne oglašajo proti takim nespametnim terjatvam. Pa ulovil jih je le malo na svoje limanice.« Ta odstavek pa smo seveda navedli tudi zato, ker nam ohranja mnogo zanimivih podatkov o prebujanju narodne zavesti v Šoštanju in njegovi okolici.

Vošnjak v povesti na kratko opisuje še nekatere dogodke v Šoštanju leta 1848, ki pa so mnogo obširneje opisani tudi v njegovih Spominih zato jih tu ne bomo navajali. Mnogo bolj epizodno opisuje Vošnjak Šoštanj v svoji daljši povesti **Navzgor — navzdol** (Slovenske večernice zv. 62, Celovec 1909) saj je povest večinoma odvija v Mariboru in njegovi okolici, glavni (anti) junak dela pa je Friderik Bric v katerem je Vošnjak upodobil Fritza Brandstetterja najmočnejšega nasprotnika slovenskega narodnega gibanja na Štajerskem v sedemdesetih letih 19. stoletja. Vošnjak tu ponovno obširno piše o revolucijskem letu 1848 v Šoštanju, kjer osrednjo vlogo igra **Vincenc Vošnjak,** bratranec očeta dr. Jožeta Vošnjaka, ki pa se je leta 1849 poročil z Jožetovo starejšo sestro Marijo. Poleg tega Vošnjaka opisuje še **gospodarske razmere v Šoštanju** okrog leta 1870. Takole pravi: »V trgu je bilo par premožnejših hiš, večina pa je bila bolj revnih rokodelcev, ki so se mogli le s tem preživeti, da so imeli nekaj zemljišč. Kakor za druge trge, veljalo je tudi za Šoštanj: »Kadar gredo purgarji na polje, ni nobenega kmeta doma.« Torej od Šoštanjčanov bi se trgovec tačas ne mogel preživeti, kamo-li obogateti. Najboljši kupovalci so bili kmetje in kmetice.«

Navedli bomo še krajši odlomek o **šoštanjskem trgovcu Samoniku,** ki je imel v prvi polovici 19. stoletja v zakupu tudi šoštanjsko pošto. Njegov sin Janko, ki je bil nekaj mlajši od Vošnjaka je končal vojaško akademijo, napredoval do čina feldmaršal-lajtnata in bil nadzornik vseh avstrijskih vojaških šol. Odlomek se glasi takole:

»Samonikova hiša je stala na zgornjem koncu glavnega trga ob cesti, ki vodi navzgor v graščino.

Še neobjavljena fotografija iz časa okrog 1890. Od leve stojijo: Bogumil Vošnjak, neznana oseba, Mihael Vošnjak, Jože Vošnjak, Samo Vošnjak (?) sin Jožeta Vošnjaka. V sredini sedi mati Jožeta Vošnjaka

REK Elektrostrojna oprema

n. sol. o., Preloge, p. Velenje

REK Elektrostrojna oprema
Preloge

n. sol. o., Preloge
p. Titovo Velenje

Elektrostrojna oprema smo mlada in ambiciozna delovna organizacija, katere proizvodni program zajema rudarsko opremo: samohodno hidravlično podporje, transportne naprave, verižne transporterje, tlačne transporterje, drobilce in drugo opremo za rudnike, termoenergetske objekte in luke.

Za realizacijo dolgoročno opredeljenih nalog, komisija za delovna razmerja DSSS v skladu z nepokritimi potrebami iz leta 1983 in letnim planom kadrov v letu 1984

OBJAVLJA prosta dela in naloge:

1. VODJA ODDELKA „SHP"

Pogoji:
- visokošolska izobrazba strojne smeri
- strokovni izpit po zakonu o rudarstvu
- predhodna praksa

2. RUDARSKI TEHNOLOG

Pogoji:
- visokošolska izobrazba rudarske smeri
- strokovni izpit po zakonu o rudarstvu
- znanje tujega jezika
- predhodna praksa na operativnih in študijskih nalogah v rudnikih s podzemsko eksploatacijo

3. VODJA PLANSKO ANALITSKE SLUŽBE

Pogoji:
- visokošolska izobrazba ekonomske smeri
- predhodna praksa na podobnih delih in nalogah

4. REFERENT ZA KOOPERACIJO

Pogoji:
- srednja strokovna šola strojne oz. ekonomske smeri
- predhodna praksa na podobnih delih in nalogah

K sodelovanju vabimo tudi več strojnih tehnikov in pripravnikov.

Pričakujemo sposobne in delovne strokovnjake, ki jih veseli kreativno delo.

Nudimo dobre delovne pogoje, ustrezno nagrajevanje in možnost urejanja stanovanjskega problema.

II. Komisija za delovna razmerja TOZD Strojni obrati v skladu s potrebami in planom objavlja naslednja prosta dela in naloge:

a) v obratu „Izdelava in montaža rudarske opreme":

- 12 KV ključavničarjev
- 4 PK ključavničarje
- 2 KV viličarista

b) v obratu „Strojna dodelava":

- 3 KV avtogene rezalce

c) v obratu „Hidravlika":

- 3 KV rezkalce
- 3 KV strugarje
- 2 KV upravljalca NC strojev
- 1 KV brusilec

III. Komisija za delovna razmerja TOZD Krovsko-ključavničarski obrati v skladu s planom objavlja naslednja prosta dela in naloge:

- 3 KV ključavničarje
- 1 KV strugar
- 1 KV rezkalec

IV. Komisija za delovna razmerja TOZD Vodovodno-toplovodni obrati v skladu s potrebami in planom objavlja naslednja prosta dela in naloge:

- več KV monterjev centralne kurjave
- več KV vodovodnih instalaterjev

Pogoj: poklicna kovinarska šola ustrezne smeri.

Prijave s priloženimi dokazili o izpolnjevanju pogojev pošljite na naslov: DO Elektrostrojna oprema, Kadrovska služba Preloge, b. št., p. 63320 Titovo Velenje.

Kandidate bomo v roku 30 dni po opravljeni izbiri na komisiji za delovna razmerja, pismeno obvestili.

BRIVNICE IN ČESALNICE
p. o. TITOVO VELENJE

Delavski svet DO Brivnice in česalnice Titovo Velenje objavlja

JAVNO LICITACIJO

Za prodajo osebnega vozila IMV Renault 4 TLS, leto proizvodnje 1977, izklicna cena je 70.000.- din. Davek in vse stroške prenosa lastnine plača kupec.
Licitacija bo v četrtek, 12. aprila 1984, ob 12. uri na Cankarjevi 1, Titovo Velenje.

Javne licitacije se lahko udeležijo pravne in fizične osebe, ki pred pričetkom licitacije vplačajo 20 % varščino od izklicne cene.
Licitacija bo po sistemu ogledano — kupljeno, zato poznejših reklamacij ne bomo upoštevali.
Ogled vozila je mogoč uro pred licitacijo na Cankarjevi 1, Titovo Velenje.

KINO • KINO • KINO • KINO • KINO

REDNI KINO VELENJE
Četrtek, 5. 4. ob 18. in 20. uri NEKAJ VMESNEGA — domači. V gl. vl.: Miki Manojlović, Dragan Nikolić
Petek, 6. 4. ob 10. uri LEOPARDOVI KREMPLJI — hongkonški, karate. V gl. vl.: Bruce Lee

PETEK, 6. 4. ob 18. in 20. uri. MINI FEST '84, MINI FEST'84, MINI FEST '84, MINI FEST '84, MINI FEST '84 TOOTSIE — ameriški, komedija. V gl. vl.: Dustin Hoffman, Jesica Lange Režiser: Sydney Pollack MINI FEST '84, MINI FEST '84, MINI FEST '84, MINI FEST '84, MINI FEST '84
Sobota in nedelja, 7., 8. 4. ob 16., 18. in 20. uri LEOPARDOVI KREMPLJI-hongkonški, karate. V gl. vl.: Bruce Lee
Ponedeljek in torek, 9., 10. 4. ob 18. in 20. uri UMOR PROSTITUTKE — ameriški, akcijski. V gl. vl.: Season Hubley
Sreda in četrtek, 11., 12. 4. ob 18. in 20. uri PRODAJALKA VIJOLIC — španski, melodrama. V gl. vl.: Sarita Montiel

FILMSKO GLEDALIŠČE
Ponedeljek, 9. 4. ob 20. uri MINI FEST '84, MINI FEST '84, MINI FEST '84, MINI FEST '84, MINI FEST '84 MODRA STRELA — ameriški, akcijski. V gl. vl.: Roy Scheider Režiser: John Badham Modra strela je skrivno orožje v borbi proti sodobnemu kriminalu, opremljeno z vsemi vrstami orožja od mikrifonov do teleobjektivov in specialnih detektorjev. Je dinamičen, avanturistični film, mojstrsko izklesan s ciljem, da doseže maksimalni efekt pri občinstvu. MINI FEST '84, MINI FEST '84, MINI FEST '84, MINI FEST '84, MINI FEST '84

KINO DOM KULTURE VELENJE
Četrtek, 5. 4. ob 20. uri VOJAKI PODZEMLJA — ameriški, kriminalka. V gl. vl.: Michael Beck

KINO ŠOŠTANJ
Sobota, 7. 4. ob 20. uri NEKAJ VMESNEGA — domači. V gl. vl.: Miki Manojlović, Dragan Nikolić
Nedelja, 8. 4. ob 18. in 20. uri VOJAKI PODZEMLJA, — ameriški, kriminalka.
Ponedeljek, 9. 4. ob 20. uri LEOPARDOVI KREMPLJI — hongkonški, karate.
Sreda, 11. 4. ob 20. uri UMOR PROSTITUTKE — ameriški, akcijski.

KINO DOLIČ
Petek, 6. 4. ob 20. uri LEOPARDOVI KREMPLJI — hongkonški, karate.
Torek, 10. 4. ob 20. uri PRODAJALKA VIJOLIC — španski, glasbeni, melodrama. V gl. vl.: Sarita Montiel

KINO BRASLOVČE
Nedelja, 8. 4. ob 19. uri UMOR PROSTITUTKE — ameriški, akcijski.
Sreda, 11. 4. ob 20. uri LEOPARDOVI KREMPLJI — hongkonški, karate.

KINO ŠEMPETER
Četrtek, 5. 4. ob 20. uri LEOPARDOVI KREMPLJI — hongkonški, karate.
Film TOOTSIE, ki bi ga morali predvajati v ponedeljek, 2. 4. v Filmskem gledališču bomo predvajali v PETEK, 6. 4. OB 18. IN 20. URI v REDNEM KINU tudi v okviru MINI-FEST-a.

KINO 16 v Kadilnici kulturnega doma
Sobota, 7. 4. ob 19. uri KAMIKAZE 1989 — kriminalka. Režija: Wolf Gremm, R. W. Fassbinder. V gl. vl. Boy Gobert, Nicole Heesters, R. W. Fassbinder.

IUV

IUV TOZD TOVARNA USNJA ŠOŠTANJ

razpisuje

kadrovske štipendije za šolsko leto 1984/85:

Naziv poklica (programa, smeri),	Stopnja zahtevnosti	Štev. štip.
— strojni ključavničar	IV.	1
— strugar	IV.	1
— varilec	IV.	1
— obratni elektrikar	IV.	1
— izdelovalec usnjene konfekcije	IV.	3
— usnjarski tehnik	V.	4
— usnjarsko-galanterijski tehnik	V.	3
— ekonomski tehnik	V.	1
— energetik — Fakulteta za elektrotehniko ali VTŠ	VI.	1
— diplomirani pravnik	VII.	1

Kandidati za štipendijo naj pošljejo svoje prijave na naslov: IUV TOZD TOVARNA USNJA, Trg bratov MRAVLJAKOV 2, Šoštanj, najkasneje v 30 dneh po objavi.

K prijavi za štipendijo na obrazcu DZS — 8,40 je potrebno priložiti:
- kratek življenjepis z opisom socialnega stanja družine in poklicev staršev
- potrdilo o vpisu v šolo po programu srednjega usmerjenega izobraževanja oz. vpisu na fakulteto oz. višjo šolo (naknadno)
- overjen prepis ali fotokopijo zadnjega polletnega spričevala (velja za osnovnošolce in srednješolce)
- potrdilo o premoženjskem stanju družine in številu družinskih članov, ki živijo v skupnem gospodinjstvu (izda ga uprava za družbene prihodke)
- potrdilo o dohodkih staršev iz preteklega leta: navedeni morajo biti vsi dohodki družine, ki štejejo za dohodek po predpisih o prispevkih in davkih občanov, vključno z otroškimi dodatki. Starši — upokojenci priložijo odrezek nakazila pokojnine za december 1983.

Za kadrovsko štipendijo lahko zaprosi kandidat katerega dohodek na družinskega člana prosilca ne presega 85 % povprečnega mesečnega osebnega dohodka na zaposlenega v SR Sloveniji ugotovljenega za preteklo leto.

Prednost pri podelitvi štipendij bodo imeli kandidati z boljšim učnim uspehom in slabšim socialnim stanjem, ob izenačenih pogojih, pa otroci delavcev TOZD Tovarne usnja Šoštanj.

Višina kadrovskih štipendij ter pravic in obveznosti štipendistov so usklajene s samoupravnim sporazumom o štipendiranju v občini Velenje.

Kandidate, ki se bodo prijavili v navedenem razpisnem roku, bomo o rezultatih izbora seznanili do 30. junija 1984.

TES termoelektrarne šoštanj

DO TERMOELEKTRARNE ŠOŠTANJ
Delavski svet TOZD INŽENIRING

razpisuje dela in naloge

VODILNI ELEKTRO OBDELOVALEC v konzultantskem sektorju

pod naslednjimi pogoji:
- visoka strokovna izobrazba elektro smeri
- aktivno znanje nemškega jezika
- strokovni izpit
- 1 leto delovnih izkušenj v obratu ali vzdrževanju in 3 leta pri gradnji sorodnih objektov

Delovno razmerje bomo sklenili za nedoločen čas.

Pisne prijave z dokazili o izpolnjevanju pogojev pošljite na naslov: DO TERMOELEKTRARNE ŠOŠTANJ, IVO LOLE RIBARJA 18, 63325 ŠOŠTANJ, v 15 dneh od objave. Kandidati bodo obveščeni o izbiri v 8 dneh po sklepu delavskega sveta.

VEGRAD

Vegrad, n. sol. o. Titovo Velenje
Gradbeno industrijsko podjetje
63320 Titovo Velenje, Prešernova 9a

RAZPIS KADROVSKIH ŠTIPENDIJ ZA ŠOLSKO LETO 1984/85

Na osnovi plana izobraževanja in potreb DO GIP Vegrad razpisujemo za šolsko leto 1984/85 naslednje štipendije:

	stopnja zahtevnosti	število štipendij
I. Gradbena usmeritev:		
Gradbinec II-SR	IV	27
zidar, tesar, železokrivec		
slikopleskar	IV	4
pečar	IV	4
gradbeni tehnik	V	1
dipl. gr. ing.	VII	1
II. Lesarska usmeritev:		
lesar širokega profila	IV	5
brusilec orodij in rezil	IV	1
polagalec podov	IV	2
sušilniar	IV	1
žagar	IV	1
lesarski tehnik	V	1
lesarski ing.	VI	1
III. Kovinsko predelovalna usmeritev:		
oblikovalec kovin	IV	8
preoblikovalec kovin	IV	1
vzdrževalec strojev in vozil	IV	1
strojni inžiner	VI	1
IV. Elektro usmeritev:		
elektrik — energetik	IV	1
V. Ekonomska usmeritev:		
diplomiran ekonomist	VII	1

K izpolnjeni prijavi za štipendiranje na obrazcu DZS — 8.40, priložite:

- overjen prepis ali fotokopijo spričevala
- frekventacijsko potrdilo
- potrdilo o opravljenih izpitih za študente, ki so že vpisani
- potrdilo o dohodkih staršev iz preteklega koledarskega leta:

- potrdilo o dohodkih staršev iz preteklega koledarskega leta:

navedeni vsi dohodki družine vključno z otroškimi dodatki, če so starši upokojeni pa odrezek pokojnine za december 1983.

Za kadrovsko štipendijo se lahko prijavi kandidat katerega dohodek na člana družine ne presega 85 % povprečnega mesečnega dohodka na zaposlenega v SR Sloveniji, ugotovljenega za preteklo leto.

Prednost pri podelitvi štipendij bodo imeli kandidati z boljšim učnim uspehom ter nižjim povprečjem osebnega dohodka na družinskega člana.

Višina kadrovskih štipendij ter pravice in obveznosti štipendistov so usklajene s samoupravnim sporazumom o štipendiranju v občini Velenje. Štipendisti gradbenih in lesarskih usmeritev do zahtevnostne stopnje IV prejmejo k osnovni štipendiji še dodatek za deficitarnost.

Kandidati za štipendije naj pošljejo izpolnjene prijave s prilogami do 1. 7. 1984 na naslov: GIP Vegrad Titovo Velenje, izobraževalni center, Prešernova 9a.

Vsem kandidatom bomo pismeno odgovorili do 15. 8. 1984.

Nepopolnih prijav komisija za izobraževanje ne bo obravnavala. V kolikor ne bodo podeljene vse štipendije po tem razpisu, bo komisija za izobraževanje naknadno prispele prošnje obravnavala v jesenskem roku.

Že šestnajstič likovni svet otrok

Letos pod geslom življenje v prihodnosti

V počastitev 40-letnice Kajuhove smrti so letos že šestnajstič zapored na šoli Karla Destovnika Kajuha v Šoštanju odprli slovensko razstavo Likovni svet otrok. Kakor vsako leto se je tudi na letošnji razpis v Pionirskem listu, ki je tudi pokrovitelj vsakoletne likovne manifestacije, prijavilo in poslalo svoja dela 92 slovenskih osnovnih šol. Svečana otvoritev pa je bila v soboto 31. marca ob 11. uri s kulturnim programom, ki so ga pripravili pevski zbor in učenci recitatorji iz Kajuhove šole.

Za letošnjo razstavo je prispelo preko 2500 del v najrazličnejših likovnih tehnikah od grafično slikarskih do številnih kiparskih stvaritev. Strokovna žirija, v kateri so bili akademski slikar Peter Krivec ter predmetni učiteljici Bernardina Paj iz osnovne šole Anice Černejeve v Makolah in Majda Lesničar iz osnovne šole Veljka Vlahoviča v Titovem Velenju je izbrala 360 likovnih del. Vsekakor je treba izreči vso pohvalo kulturni skupnosti, izobraževalni skupnosti, Zvezi kulturnih organizacij, občinski zvezi prijateljev mladine ter izvršnemu svetu skupščine občine Velenje ter krajevni skupnosti Šoštanj, ki so finančno omogočili letošnjo razstavo in prispevali nagrade za vse nagrajene šole, likovne pedagoge in učence razstavljalce.

Na slovesni otvoritvi razstave, ki bo v prostorih osnovne šole Karla Destovnika Kajuha odprta preko celega leta, so podelili štiri enakovredne nagrade. Prejeli so jih osnovna šola Prve celjske čete iz Celja, osnovna šola Radlje ob Dravi, Milana Šušteršiča Ljubljana ter osnovna šola Dane Šumenjak iz Murske Sobote.

Vse šole so prejele lepa pisna priznanja, likovni pedagogi pa knjižne nagrade. Priznanje pa je prejel tudi vsak učenec katerega likovna stvaritev je razstavljena.

Razstavo so vzgojno, smiselno in pregledno postavili akademska slikarja Peter Krivec in Ivo Mršnik ter pedagoga Majda Lesničar in Tone Skok.

Ob tej priložnosti pa so izdali tudi pregleden katalog z barvnimi reprodukcijami. Uvodno besedo v katalogu je zapisala republiška svetovalka za likovno vzgojo akademska slikarka mg. Helena Berce.

Srečanje v knjižnici

Elizabeta Toff

Knjižnica je gotovo eden najlepših in najprijetnejših prostorov v našem mestu. Privablja veliko ljudi, ki si sposojajo knjige, obiskujejo petkove večere, si ogledujejo razstave. Obiskovalci oddelka za odrasle v knjižnici se pogosto srečujemo z vedno prijazno knjižničarko Elizabeto Toff. Zmotila sem jo pri urejevanju katalogov — delu, ki ga opravi še preden se vrata knjižnice odpro za obiskovalce. Rada je pristala na kratek pogovor.

Elizabeta Toff je rojena v Beogradu, že 26 let pa živi v Sloveniji. V Ljubljani je študirala slavistiko. Tam je spoznala moža, s katerim sta se pred 12 leti preselila v Titovo Velenje. Pravi, da je imela vedno tiho željo, da bi dobila službo v knjižnici. Rada ima knjige in delo z ljudmi. Obiskovalce knjižnice ne spoznava le kot bralce, ampak tudi kot ljudi, saj pogovor ni nikoli omejen samo na knjige. Z mladimi se pogovori o šoli, starejši potarnajo o svojih težavah. Dobro že pozna okuse in interese rednih bralcev ter jim tako lahko dobro pomaga in svetuje pri izbiri knjig. Predvsem mlade bralce skuša pripraviti do tega, da vzamejo v roke tudi težje in kvalitetnejše čtivo in ne samo tisto, kar jim je všeč, čeprav sogovornica meni, da včasih vse prehitro uporabimo oznako šund.

Treba je poznati vse, da lahko ločujemo med dobrim in slabim.

Na odelku za odrasle je 3257 aktivnih bralcev. Ob tem podatku Elizabeta Toff pravi: »Že dve leti opažamo, da se število bralcev veča. Lani se je v primerjavi z letom poprej število bralcev povečalo za 400. Menimo, da so vzrok zelo visoke cene knjig, ki marsikomu niso več dostopne. Razveseljivo je, da prihaja v knjižnico vedno več bralcev iz drugih republik, ki sprva segajo le po delih v srbohrvatskem jeziku, kasneje pa tudi po slovenskih. Najbolje je, če vzamejo knjigo, ki je v obeh prevodih. V naši knjižnici imamo skupno 40.900 knjig (brez šoštanjske enote). Zelo brani so tudi časniki in časopisi, ki jih imamo 54 naslovov.«

In po kakšni literaturi ljudje najraje posegajo?

»Starejši jemljejo lažja dela, največ domača. Dijaki berejo leposlovje, mlajši ljubezenske romane in kar potrebujejo za šolo, študentje pa težje knjige in strokovne stvari za študij. Na splošno so najbolj brani avtorji Konsalik, Holtova, Simmel, Kirst in May. Na branost zelo vpliva prikazovanje nadaljevank ali filmov na televiziji. Od naših pisateljev pa sta najbolj brana Župan in Javoršek. Trenutno nimamo v knjižnici nobene Zupanove knji-

ge. Predvsem v zadnjem času pa so bralci veliko povpraševali po knjigi Nejca Zaplotnika Pot.«

Delo knjižničarja seveda ni le izposoja knjig. Dosti je še drugih stvari, ki jih bralci ne vidijo: opremljanje knjig, urejanje katalogov, pisanje opominov, priprava novih številk za vpis bralcev, naročanje novih knjig, urejevanje mesečne in letne statistike, občasno urejanje razstav . . . Seveda pa je treba tudi vsakemu obiskovalcu knjižnice posvetiti dovolj časa, da odide zadovoljen. »Tudi pri našem delu ni vse rožnato. Hudo mi je, ko vidim, da nekateri ljudje nimajo pravega odnosa do knjig. Zgodi se, da moramo povsem novo knjigo odpisati, ker je popolnoma uničena. Včasih pa knjig nikoli ne dobimo nazaj. Bolj redno vračajo knjige mlajši bralci, ker vedno potrebujejo kaj novega. Seveda pa tudi tu ne gre posploševati.«

Ob koncu najinega pogovora je Toffova povedala: »Zelo imam rada svoje delo. Delam v dobrem kolektivu, kjer se razumemo, si pomagamo, skratka delamo v prijetnem vzdušju. Če zjutraj rad odhajaš v službo, potem gotovo bolje deláš. To je pri mojem delu pomembno, saj lahko s svojim obnašanjem bralca pridobim ali odbijem.«

Prepričani smo, da je naša gostja pri svojem delu zelo uspešna, da je s svojim odnosom pridobila že veliko bralcev, in da bo tako tudi v prihodnje.

Milena Ževart

Medobčinske prvakinje

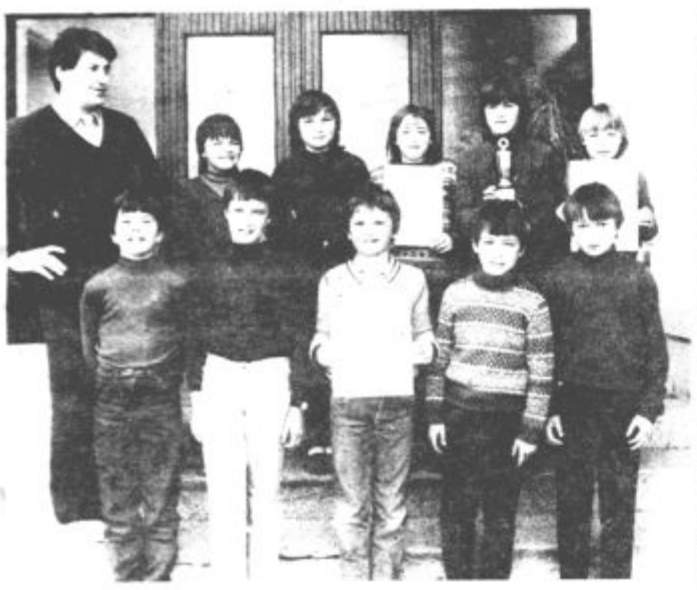

Na občinskem šahovskem prvenstvu so se med mlajšimi pionirkami in pionirji izkazali učenci podružnične osnovne šole Karla Destovnika Kajuha iz Raven. Mlajši pionirji, od leve proti desni stojijo Boštjan Skornšek, Peter Verbič, Marko Filipič, Oto Hrastnik, Branko Goršek so postali občinski prvaki. Mlajše pionirke, od leve proti desni Andreja Anželak, Martina Lenko, Veronika Verbič, Jožica Medved, Danica Laznik pa občinske prvakinje. Jožica Medved je osvojila ta naslov tudi posamezno.

Pionirke pa so se izkazale še enkrat, saj so pred kratkim, na regijskem tekmovanju v Celju, med mlajšimi pionirkami zopet zasedle prvo mesto. Mentor teh mladih nadobudnih šahistov je Rudolf Olup.

Pomniki revolucije pripovedujejo

Naš boj med NOB je bil zelo težak in drago smo morali plačati za današnjo svobodo. Vse to trpljenje pa večkrat pozabljamo. Zato je prav, da postavljamo spomenike in odkrivamo spominske plošče. Skoraj v vsakem kraju je kakšen, ki priča, kako močan odpor so tvorili Jugoslovani

Tudi v našem kraju so vsi močno občutili zverinske kremplje fašistov, ki so v pogostih racijah in streljanju talcev videli uspeh. Mnogokateri vaščan se še živo spominja noči iz 8. na 9. maj, ko je bil izgnan bodisi v Srbijo ali v Dachau, kjer so »izginili« nešteti ljudje in družine. Tudi pripovedovanja zapornikov iz celjskega Piskra nam prikažejo strahovito sliko nemških SS-sovskih metod. Enako ti zastane dih ob živempripovedovanjutovarišaBranka, o bojih, ki so potekali tu v okolici in o drznih akcijah partizanov. Vsega tega naši krajani niso bili pripravljeni na hitro pozabiti, zato so po vojni v središču Šmartnega postavili mogočen spomenik. Čeprav ni zgrajen iz srebra, zlata ali kakšne druge žlahtne kovine, njegova kamnita postava dovolj, zgovorno priča o trpljenju. Kar 52 jih je bilo ustreljenih v celjskem Starem piskru, strahovita trpljenja v taboriščih ni preneslo 43 ljudi, 40 partizanov pa se ni več vrnilo domov. Tri krajane je raznesla mina, dva pa sta umrla ob bombnem napadu. Tudi ravnanje nemških učiteljev do Slovencev se je izkazalo sadistično in zaničevalno, kar dokazuje enajstletni Drago Turinek, ki je umrl v celjski bolnišnici, saj ga je učitelj preveč pretepel in je dobil hude notranje poškodbe. Pri podrobnejšem opazovanju spomenika vidiš vklesanih veliko imen. Tu so za vedno zapisani nekateri kmetje, ki so morali zaradi ljubezni do svoje zemlje umreti, pa delavci, ki niso hoteli delati za nemškega kapitalista, razni domoljubni ljudje, ki niso hoteli sprejeti nemškega jezika in njihovih navad; španski borec, ki je svojo hrabro borbo nadaljeval tu pri nas in za svobodo padel. Vse te ljudi ni nihče prepričeval naj gredo v boj, ampak so prostovoljno odšli, pa čeprav so vedeli, kaj jih lahko doleti. Taka dejanja moramo šteti k plemenitim. Žalostno bi jih bilo pozabiti, saj nam marsikdaj vlijejo nova upanja. Kakor so potrebni prometni znaki vozniku, tako so potrebni spomeniki nam, mladim, saj le tako bomo lahko gradili socialistično domovino še naprej. Naši starši so še generacija, ki je občutila grenkobe vojne, zato nas vzgajajo po besedah, ki jih je izrekel tovariš Tito: »Delajmo tako, kot da bo sto let mir, vendar moramo biti pripravljeni, kot da bo vojna jutri.« Te besede pa seveda še najbolj oživijo ob kateremkoli spominskem obeležju.

Matjaž Kačičnik
OŠ bratov Letonje
Šmartno ob Paki

Občinsko prvenstvo v košarki

Zveza telesnokulturnih organizacij občine Velenje je pripravila pred nedavnim v telovadnici osnovne šole bratov Mravljakov občinsko prvenstvo v košarki za mlajše pionirje in pionirke.

Pri pionirjih je nastopilo 8 ekip. Zmagali pa so mladi košarkarji šolskega športnega društva bratov Mravljakov pred ŠSD Biba Roeck iz Šoštanja in košarkarji iz osnovne šole Antona Aškerca. Na četrto mesto se je uvrstila ekipa ŠSD Borec (COŠ Veljka Vlahoviča), ŠSD Rudar (OŠ Gustava Šiliha) je bil peti, šesto in sedmo mesto pa si delijo mladi košarkarji šolskega športnega društva Lignit (OŠ Mihe Pintarja Toleda) in ŠSD Kajuh iz Šoštanja.

Pri pionirkah pa je vrstni red naslednji: 1. ŠSD Biba Roeck, 2. ŠSD bratov Mravljakov, 3. ŠSD Borec (OŠ Gustava Šiliha), 4. ŠSD Borec (COŠ Veljka Vlahoviča), 5.—6. mesto pa si delita ŠSD Kajuh iz Šoštanja in ŠSD Antona Aškerca.

Česar ne privoščiš sebi, ne delaj drugemu

Velikokrat se zgodi, da ljudje glasno izražamo svoje mnenje o drugih. Včasih so te govorice dobrohotne, včasih pa slabe. Morali bi pomisliti, kako bi se počutili, če bi bili mi tisti, o katerih govorijo drugi.

To se dogaja tudi v športu. Sportniki, ki so prav takšni ljudje kot mi, velikokrat ne vzdržijo psihičnega napora. V Sarajevu, kjer letos potekajo zimske olimpijske igre, so vsi ljubitelji skakalnega športa vneto in nestrpno pričakovali, kaj bodo opravili naši. Seveda so si največ obetali od Primoža Ulage. A on ni vzdržal te obremenitve in skok se mu je ponesrečil. Ljudje niso bili zadovoljni in so v črnih množicah ter z nesramnimi komentarji odhajali s prizorišča. S tem pa so osramotili sebe, kajti prav nič niso pomislili, kako bi se počutili oni, če bi bili na tem odgovornem položaju.

Podobno se je dogajalo tudi na tekmi v veleslalomu za moške. Gledalci so z neprimernimi kriki spremljali vožnje najboljših iz drugih držav. Kaj bi bilo če bi naši tekmovali na tujem? Bi lahko tako lažje vozili? Vse premalokrat ljudje pomislimo na to.

Boštjan Pečnik, 6. r.
OŠ bratov Letonje
Šmartno ob Paki

Če bi imel čarobno palico

Bum! Kaj je tako zagrmelo? Malo prej je tu stala hiša, zdaj pa na njenem mestu raste drevo. Takšnega čudeža še nikjer nisem videl. Le kdo to počenja? Mogoče se mi je zdelo. Glej, glej, kaj pa se tam v daljavi nekaj tako sveti? Stekel bom in pogledal. Joj, kaj pa je to? Nekakšna palica. Gotovo je navadna. Bum! Joj, od kdaj imam krila? Tako, to je sama čarobna palica. Hura, hura, zdaj bom lahko začaral kar bom hotel. Oh, ne! Nekaj pa je bolj pomembno. Lačni otroci vojne . . . Že vem. Odletel bom v tiste kraje in začaral, da tega ne bo več. Bum! Oh, že je tu letalo! Tako, zdaj pa grem. Brrr! Sem že v zraku. Odpotoval bom v . . . Bum! Tako, sem že tu! Joj, kako so ubogi ti ljudje? Hej, ljudje, hočete hrane? Kimajo mi! Bum! Izvolite. Joj, kako hitijo proti meni. Saj me bodo še pohodili. Hitro! Bum! Uf, kakšna sreča. Spet doma. Tako sem utrujen! Saj je že noč. Kar zaspal bom. Še posteljo si pripravim. Bum! Tako. Zdaj pa lahko noč.

Andrej Hofer, 5. b
OŠ bratov Letonje
Šmartno ob Paki

Moja mamica je pridna

Moja mamica je pridna. Hodi v službo in je zelo delovna. Velikokrat mi pomaga in pregleduje moje domače naloge. Kakor govorijo drugi, je lepa. Je srednje postave, lase ima blond in oči zelene. Za vsako malenkost si umiva lase in se maže s kremami in duši v parfumih. Ob vsaki priložnosti si nadene na ustnice en dekagram šminke Revlon. Parfumi, s katerimi se maže, pa so: Tramp, Jounte in Charli. Ko pa si te dišave in bojne barve namaže, je prava indijanka.

Velikokrat moram izvršiti nalogo, ki mi jo zastavi mamica. Kadar naloge ne opravim ali je nočem narediti, je žalostna. Zato bom mamičine ukaze izvrševal. Z očijem imava mamico zelo, zelo rada in tako smo vsi trije srečni.

Aleš Stropnik, 5. c
OŠ Gustava Šiliha
Titovo Velenje

Težko delo mojega očeta

Moj oče je obrtnik. Dela na gradbenem stroju.

Njegovo delo je težko. Na gradbišče se mora vsako jutro voziti petdeset kilometrov v eno smer. Od doma odide ob pol šestih, zvečer pa se vrne okoli osme ure zvečer. Vesel sem, če je ob sobotah in nedeljah doma. Včasih je na delovnem mestu tudi ta dva dneva. Dela na dnevnem kopu pri Hrastniku. Zvečer, ko se vrne, je zelo utrujen in ima rad mir. Če se mu stroj pokvari, mora v tujino po dele, ki so seveda zelo dragi. Večkrat sem zraven, ko dela in se ne mislim odločiti za ta poklic. Pri nakladanju tovornjaka moraš biti natančen, da jih ne poškoduješ.

Ponosen sem na očeta, da zmore takšne napore.

Viktor Jager, 6. r
OŠ bratov Letonje
Šmartno ob Paki

Zunaj sneži

Zunaj sneži. Lahko bi se šla smučat. Toda kaj bo rekla mama? Užalila sem jo s svojim zgovarjanjem. Zdi se mi, da me sploh ne razume. Rada bi šla s prijateljico v kino, vendar mama me ne pusti. Pa ravno danes vrtijo tako dober film. Nekaj časa se jezim na tiste, ki so si sploh zmislili film ravno za danes, nekaj časa pa na mamo, ker me ne pusti. Rada bi se ji opravičila, toda vem, da besede ne bodo šle kar tako z jezika. Nisem se še odločila. No, zdaj je pa stopila noter. Vedno je še jezna. To ji lahko razbereš tudi z obraza. Gledam jo, kako nekaj išče po omari. Sploh ne govori. Odločila sem se, da se ji opravičim. Že se vidim, kako stopam proti njej, jo gledam v oči in z njo govorim. Obstala sem kot okamenela, ko mi reče, da lahko grem v kino. Kaj kmalu pa se zavem, da so bile to le misli in sanje. Vendar mame sploh ni več v sobi. Žal mi je, da se ji nisem opravičila. Zbiram pogum, in ko ga zberem dovolj, odprem vrata in kaj vidim . . . Mama joče. Nekaj časa jo gledam, potem jo primem za roko in se ji opravičim. Vse se je končalo s tem, da sem lahko šla v kino.

Frida Urlep, 8. r.
OŠ bratov Letonje
Šmartno ob Paki

Mama je samo ena

Mama! To je največkrat izgovorjena beseda vsakega otroka. Že čisto majhen otrok, ko začne izgovarjati besede, najprej izgovori besedo mama.

Imam majhno sestrico, katero večkrat opazujem kako sestavlja besede v stavke, opazujem jo, kadar se ji kaj zgodi, se smeji ali joče, vedno je prva beseda: mama.

Poslušam radio. Največ pojejo o mami, ki je kakor sonce, primerjajo jo z luno, ki vso noč bedi. Pesmi pripovedujejo o materah, ki ostanejo same z otrokom na svetu.

Mnogi pesniki in pisatelji opisujejo matere. O njih pišejo vse najboljše in najlepše, četudi niso najboljše.

Če se vprašam, zakaj toliko besed o materah, mi ni težko odgovoriti. Spomnim se samo na svojo mamo in odgovor je že tu. Zjutraj, ko me zbudi, že opozori na vse potrebno za šolo. Ko pridem domov me čaka kosilo na mizi, jaz pa še pomislim ne, koliko je morala storiti mama, ko me ni bilo doma. Kdo je pospravil sobo, zakuril, pospravil po hiši, skuhal kosilo in še opravil, ki se jih ne spomnim. Vse to so postorile dobre mamine roke. Kaj je mamino dobro srce in njena topla ljubezen je težko opisati, čeprav jo občutim na vsakem koraku. Kaj je mamina ljubezen, mi gotovo največ pove primer: Bilo je med počitnicami. Mama me je zaprosila, naj popazim na sestrico, ker je odšla pomagat sosedu. Nekaj časa sva se s sestrico lepo imela. Potem sem jo moral dati na kahlico, medtem pa je začela godrnjati in klicati mamo. Hotel sem jo zamotiti z bomboni, keksi in vsemi dobrotami, toda ni mi uspelo. Vedno bolj je klicala in se jokala. Bil sem že čisto iz sebe, toliko da se še sam nisem začel cmeriti. Mame še vedno ni bilo domov. Končno je le prišla. Jasna, moja sestrica, ji je z razprostrtimi rokami stekla v naročje in v trenutku utihnila. Jok se je spremenil v smeh, objokana lička pa so prekrili mamini poljubi. Tudi v meni je popustila vsa napetost in lahko sem si oddahnil. Takrat sem spoznal, da je mama lahko le ena in kako hudo bi bilo, če je ne bi imel.

Simon Stvarnik
OŠ Gustava Šiliha
Titovo Velenje

DESET TISOČAKOV, KUPLJENIH ZA POLOVICO MANJ

Za hranilno pismo Ljubljanske banke,
ki ga danes kupite
za vsega 4.768,50 dinarja,
boste čez tri leta dobili
10.000,00 dinarjev.
Več kot še enkrat toliko,
oziroma natančno 5.231,50 dinarja več!
In vse to so obresti.
Seveda pa lahko izberete tudi drugače.
Lahko se odločite za krajšo dobo
varčevanja in manjšo obrestno mero.
Lahko kupite hranilno pismo
z manjšo ali večjo vrednostjo,
saj so na voljo v zneskih za 5.000,
10.000, 50.000 in 100.000 dinarjev.
Kombinacij je veliko.
Nekaj pa velja za vse:
hranilno pismo
je dobra naložba denarja
z zajamčeno visoko obrestno mero,
in je tudi primerno darilo
za vsako priložnost.
V Ljubljanski banki vas pričakujemo!

Hranilno pismo Ljubljanske banke
dokument,
ki ima že danes svojo
jutrišnjo vrednost

AMD Velenje organizira smuko na visokogorskih smučiščih Kanina, in sicer 28. in 29. aprila. Člani imajo 10 % popust. Prijavite se lahko vsak dan v pisarni društva na Prešernovi 9b ali po telefonu 850-089.

NOSI KRESNIČKO

Republiški svet za preventivo in vzgojo v cestnem prometu SRS

Cvetličarna „IRIS" — Mijač Jerica iz Titovega Velenja in ansambel **ŠTIRJE KOVAČI** iz Slovenj Gradca

vabita na

1. POMLADANSKI PLES

7. aprila 1984 v restavraciji NAMA v Titovem Velenju ob 20. uri. Na prireditvi bomo izvolili **miss „POMLADNEGA VEČERA"** in podelili lepo nagrado!

Ljubitelje prijetne glasbe in veselega razpoloženja vljudno vabimo! Rezervacije dobite v veleblagovnici NAMA Titovo Velenje.

REK šipak
SISTEMI PAKIRANJA

REK SIPAK n. sol. o.
TITOVO VELENJE
Koroška 61

Komisija za delovna razmerja
TOZD Kovinski izdelki in galanterija

OBJAVLJA

naslednja prosta dela in naloge:

1. Izmenovodska dela v kovinski obdelavi
Pogoji:
— srednja strokovna izobrazba (strojni tehnik)
— odslužen vojaški rok

2. Dela na barvanju strojne opreme
Pogoji:
— KV ličar ali priučen ličar
— odslužen vojaški rok

3. Kalilska dela
Pogoji:
— PK ali KV kalilec
— odslužen vojaški rok

4. Več ključavničarjev in orodjarjev za dela na izdelavi opreme za pakiranje
Pogoji:
— KV ključavničar ali KV orodjar
— odslužen vojaški rok

5. Dela na razrezu pločevine in stiskalnicah
Pogoji:
— priučen ali NK delavec
— odslužen vojaški rok

6. Čiščenje okolja in proizvodnih prostorov
Pogoji:
— NK delavec
— odslužen vojaški rok

7. Tehnološka dela
Pogoji:
— visoka ali višja izobrazba strojne smeri z znanjem računalništva
— odslužen vojaški rok

Objavljena dela in naloge so za nedoločen čas s polnim delovnim časom in 2 — mesečnim poskusnim delom.

Kandidati naj posredujejo svoje vloge pismeno ali osebno v 15 dneh po objavi, na naslov: REK SIPAK, Titovo Velenje, Koroška 61 — Kadrovsko splošno področje.

O izbiri bomo kandidate obvestili v 30 dneh po objavi.

Na podlagi samoupravnega sporazuma o temeljih plana Samoupravne stanovanjske skupnosti občine Velenje za obdobje 1981-1985, 11. člena pravilnika o pogojih in merilih za pridobitev posojil iz združenih sredstev vzajemnosti v občini Velenje (Uradni vestnik občine Velenje, št. 4/83)

SAMOUPRAVNA STANOVANJSKA SKUPNOST OBČINE VELENJE

OBJAVLJA

XVIII. RAZPIS

posojil iz združenih sredstev vzajemnosti iz čistega dohodka TOZD in delovnih skupnosti.

Razpoložljiva sredstva v višini
60.000.000,00 din
se namenjajo za kreditiranje graditve, nakupa in prenove stanovanj in stanovanjskih hiš v družbeni in zasebni lastnini.

Sredstva, ki se bodo zbrala do konca junija leta 1984 za kreditiranje družbeno usmerjene gradnje stanovanj se bodo delila soinvestitorjem družbenih stanovanj v soseski Šalek III.

I. Na razpisu za posojila iz združenih sredstev lahko sodelujejo:

— delavci, ki združujejo delo v temeljni organizaciji združenega dela in delovni skupnosti, ki združuje sredstva vzajemnosti v stanovanjski skupnosti ali so združevanja začasno oproščeni in ki zagotavljajo lastno udeležbo z namenskim varčevanjem za stanovanjsko graditev ali z vezavo lastnih sredstev, na osnovi katerega bodo pridobili stanovanjsko posojilo ter rešujejo svoj stanovanjski problem v kraju zaposlitve ali v kraju, od koder se dnevno vozijo v OZD (ima organiziran avtobusni prevoz);

— delovni ljudje, ki samostojno opravljajo dejavnost z osebnim delom s sredstvi v lasti občanov, pri njih zaposleni delavci, delovni ljudje, ki samostojno opravljajo kot poklic umetniško ali drugo dejavnost, ki združujejo sredstva vzajemnosti v stanovanjski skupnosti in ki zagotavljajo lastno udeležbo z namenskim varčevanjem v banki ali z vezavo lastnih sredstev za pridobitev stanovanjskega posojila;

— upokojenci in invalidi, ki za stanovanjsko graditev namensko varčujejo pri banki ali z vezavo lastnih sredstev pridobijo stanovanjsko posojilo, pravico do posojila uveljavljajo po domicelnem principu.

1. Pri izračunu posojila za graditev stanovanjske hiše in prenove stanovanj in stanovanjskih hiš je določena cena m^2 stanovanjske površine za leto 1983, ki znaša 35.050.00 din/m^2.

2. Poprečni mesečni čisti osebni dohodek na zaposlenega delavca v SR Sloveniji je v letu 1983 znašal 18.259,00 din.

3. Obrestna mera za posojila iz sredstev vzajemnosti je 5 % letno. Mesečna anuiteta za odobreno posojilo ne more biti nižja od 500,00 din.

4. Glede tehnike poslovanja in drugih določil, ki niso navedene v razpisu, veljajo določila pravilnika o pogojih in merilih za pridobitev posojil iz združenih sredstev vzajemnosti v občini Velenje (Uradni vestnik občine Velenje, štev. 4/83).

II. Kreditiranje graditve, pridobitve (nakupa) in prenove stanovanj in stanovanjskih hiš v zasebni lasti:

1. Delavci lahko dobijo posojilo za pridobitev (nakup), graditev in prenovo stanovanj in stanovanjskih hiš, če:

— so že pridobili pravico do posojila na podlagi namenskega varčevanja ali vezave lastnih sredstev,
— niso sami ali njihovi družinski člani, ki rešujejo stanovanjski problem, lastniki vseljivega primernega stanovanja ali stanovanjske hiše ali imetniki pravice uporabe primernega družbenega stanovanja,
— predlože kupoprodajno pogodbo ali predpogodbo,
— predlože gradbeno dovoljenje oziroma dokazilo o priglasitvi del z opisom del in predračunom,
— imajo stanovanjsko hišo, zgrajeno do III. gradbene faze (pokrit objekt brez vzidanih oken).
— bodo s prenovo povečali stanovanjsko površino v okviru stanovanjskih normativov ter izvajali tiste posege, ki izboljšujejo stanovanjske razmere, vendar ne sodijo v redno vzdrževanje.

2. Posojila za gradnjo ali nakup stanovanja ali stanovanjske hiše lahko dobijo tudi delavci, ki imajo ustrezno rešeno stanovanjsko vprašanje, če bodo z gradnjo ali nakupom stanovanja oziroma stanovanjske hiše sprostili družbeno stanovanje v dveh letih po dodelitvi stanovanjskega posojila. V tem primeru skleneta Samoupravna stanovanjska skupnost in delavec pogodbo, s katero določita medsebojne pravice in obveznosti.

Če delavec ne izprazni stanovanja v roku, ki je določen s pogodbo, dospe kredit po izteku roka za izpraznitev stanovanja takoj v celoti v plačilo.

Vsak upravičenec lahko dobi ob pogojih, ki jih določa ta pravilnik in drugi akti stanovanjske skupnosti, posojilo za standardno stanovanje za 4-člansko družino 70 m^2, če pa je dejansko število članov večje od štirih, se standardna stanovanjska površina poveča za 15 m^2 na člana, vendar največ 90 m^2.

Prednost za posojilo po tem pravilniku ima delavec, ki:

— je sam ali njegova družina v težkem zdravstvenem stanju ali težkem materialnem stanju,
— ima stanovanjsko hišo zgrajeno v višji gradbeni fazi, ima slabe stanovanjske razmere,
— kupuje ali gradi stanovanje oziroma stanovanjsko hišo v okviru usmerjene ali zadružne stanovanjske gradnje.

III. Višina posojila, ki ga delavec lahko dobi za pridobitev (nakup), graditev in prenovo, je odvisna od:

— razmerja med višino poprečnega mesečnega dohodka na člana njegove družine za zadnje tri mesece v primerjavi s povečanim mesečnim čistim osebnim dohodkom na zaposlenega delavca v SR Sloveniji v preteklem letu.

Delavec dobi posojilo po naslednji lestvici:

Če znaša mesečni skupni čisti dohodek na člana družine (gospodinjstva) v primerjavi s poprečnim mesečnim osebnim dohodkom v gospodarstvu v SRS v preteklem letu	Pripada delavcu posojilo v odstotku od cene stanovanja največ do
do 50 %	40 %
do 51 % do 75 %	35%
od 76 % do 100 %	30 %
od 101 % do 120 %	25 %
nad 120 %	20 %

IV. Na natečaj lahko kandidirajo le tisti, ki predložo:
— dokazilo o zaključenem namenskem varčevanju pri banki,
— opis stanovanjskih razmer,
— kupoprodajno pogodbo, če kupuje etažno stanovanje ali predpogodbo,
— gradbeno dovoljenje, če gradi stanovanjsko hišo oziroma jo prenavlja,
— potrdilo o dohodkih družine v zadnjih treh mesecih,
— izjavo o vseh prejetih posojilih.

Natečaj za posojilo traja do vključno 20. aprila 1984. Prijave na natečaj, prispele po tem datumu in prijave brez navedene dokumentacije, ne bodo upoštevane. Vloge za priglasitev na natečaj sprejema po sklepu komisije LJUBLJANSKA BANKA — TEMELJNA BANKA VELENJE — Oddelek stanovanjsko komunalnega kreditiranja Titovo Velenje, Rudarska 3, kjer lahko udeleženci dobijo podrobnejša pojasnila v zvezi z natečajem.

Vloge bo pregledala komisija in pripravila predlog za odobritev oziroma zavrnitev vlog za posojila iz združenih sredstev.

Sklepe o odobritvi ali zavrnitvi vloge za najem posojila bo sporočila vsem udeležencem natečaja Ljubljanska banka — Temeljna banka Velenje najkasneje 60 dni po zaključku natečaja in sklenila z udeleženci natečaja, ki bodo uspeli na natečaju, posojilne pogodbe.

Komisija za razdeljevanje
kreditov iz sredstev vzajemnosti
Jože KANDOLF

KOLEDAR

ČETRTEK, 5. aprila — VINKO
PETEK, 6. aprila — VILJEM
SOBOTA, 7. aprila — DARKO
NEDELJA, 8. aprila — ALBERT
PONEDELJEK, 9. aprila — TOMAŽ
TOREK, 10. aprila — MATILDA
SREDA, 11. aprila — LEON

MALI OGLASI

KUPIM PARCELO 1000 kv. m ali več, po možnosti s starejšo hišo. Pisne ponudbe pošljite na upravo tednika Naš čas pod šifro „Gotovina".

GRADITELJI POZOR! Prodam kabel PPR 3 x 1,5 in 3 x 2,5. Naslov v uredništvu.

PRODAM ZASTAVO 750 LUX, letnik 1978. Janez Sirše, Cesta na jezero 4, Titovo Velenje. Telefon 852-184.

POCENI PRODAM kasetni avtoradio orion, 30 kv. m smrekovega opaža in 2 l LHM olja za hidravliko. Stane Brunšek, Rečica ob Paki 42/A.

SENO MENJAM ZA LES na štoru. Rečica 33, Šmartno ob Paki pri „Mlinar".

PRODAM ZASTAVO 750 letnik 1983, Jagrič, Kajuhova 2, Titovo Velenje.

JAWA 350, športno preurejena: marzocchi, dellorto, michelin, tomaselli, minarelli, bimota kokpit — ugodno prodam. Darko Bencik, Podkraj 10/B, Titovo Velenje.

ZAMENJAM DVOSOBNO STANOVANJE v Šoštanju za manjše v Titovem Velenju ali okolici. Lidija Škafar, Primorska 3, Šoštanj.

VRTNICE VELIKOCVETNE, mnogocvetnice in vzpenjalke, različnih sort, lahko dobite pri Grilu, Laze 30, Titovo Velenje. Na zalogi so še rdeče mnogocvetnice.

ZAPOSLITEV NUDIM FANTU, ki ima veselje do vodovodno instalaterskega dela in montaže centralnih kurjav. Informacije ob nedeljah dopoldne na naslov: Leopold Vocovnik, Gornji Dolič 72, Mislinja.

NAREDIM VAM RAZNE ARANŽMAJE, poročne šopke, žalne vence njihova dostava na pokopališče Podkraj. Prodajalna »Cvetje«, Ivana Gradišnik, Kardeljev trg, Stanetova 11. Prodaja rezanega cvetja — lončnic.

ENKRAT NA TEDEN SPREJMEM ŽENSKO po 5 ur za čiščenje. Naslov v upravi lista.

ŽENSKO ZA POSPRAVLJANJE PROSTOROV sprejme pod ugodnimi pogoji FOTO PAJK, Celjska 47 a, Titovo Velenje.

TRIČLANSKA DRUŽINA vzame stanovanje v najem v Titovem Velenju ali v Slovenj Gradcu za določen čas. Lahko je tudi potrebno adaptacije. IVAN VOCOVNIK, Gornji Dolič 72, Mislinja.

PREKLIC! Sporočava, da nisva plačnici dolgov, katere dela Ivan Trap, „Anzuh"; prodaja zemljo in si sposoja denar. Žena Fanika in hčerka Branka.

PRODAM KOMPLET SPALNICO. Cena po dogovoru. Kramer, Stantetova 6, Titovo Velenje.

ŠKODO 105 L, letnik 81/6, prodam za 28 M. Berke, Veljka Vlahoviča 45, Titovo Velenje.

PRODAJAMO CEPLJENE PIŠČANCE — NESNICE, stare 3 mesece, cena 300,00 din. Dvignete jih lahko pri gostilni „Špegelj", Zgornja Muta 124. Telefon 873-202. Cena velja do tedna dni. Nesle bodo gotovo 2 meseca. Se priporočam.

POMOČ IN POSTREŽBO potrebujeta starejša zakonca v Titovem Velenju. Nudita stanovanje in plačilo. Pisne ponudbe pošljite na upravo lista Naš čas pod šifro „Prijeten dom".

PRODAM BREJO KRAVO IN PLEMENSKO TELIČO 300 kg. Naslov v uredništvu.

PRODAM NOV BARVNI TV ISKRA — AZUR, hladilnik Gorenje 240 litrov in Zastavo 126 P, letnik 1979, (48.000 km). Pahovnik, Splitska 16, Titovo Velenje ali po telefonu 852-420.

PRODAM GLOBOK OTROŠKI VOZIČEK. Ogled popoldne. Šaleška 16/3, Danev.

PRODAM DIANO-LC, letnik 1979. Ogled mogoč vsak dan od 18. do 19. ure. Stanko Pritržnik, Stantetova 10, Titovo Velenje.

DEŽURSTVA

DEŽURNI ZDRAVNIKI V ZDRAVSTVENEM DOMU VELENJE:

ČETRTEK, 5. aprila, dnevni dr. Marolt, nočni dr. Grošelj
PETEK, 6. aprila, dnevni dr. Zupančič, nočni dr. Premc
SOBOTA, 7. aprila, glavni dr. Pustovrh, notranji dr. Hrastnikova
NEDELJA, 8. aprila, glavni dr. Pustovrh, notranji dr. Hrastnikova
PONEDELJEK, 9. aprila, dnevni dr. Lešnikova, nočni dr. Žičkar

DEŽURNI ZDRAVNIKI V ZDRAVSTVENEM DOMU ŠOŠTANJ:

ČETRTEK, 5. aprila, dr. Pirtovške
PETEK, SOBOTA IN NEDELJA, 6., 7. in 8. aprila, dr. Menih
PONEDELJEK, 9. aprila, dr. Lazar
TOREK IN SREDA 10. in 11. aprila dr. STUPAR

DEŽURNI ZOBOZDRAVNIK, ZDRAVSTVENI DOM VELENJE:

SOBOTA IN NEDELJA, 7. in 8. aprila, dr. Magdalenič Marija Kidričeva 17 Titovo Velenje

Dežurni veterinarji:

Od 6. aprila do 13. aprila:
IVO ZAGOŽEN, diplom. veterinar, Vrnjačke Banje 7, Titovo Velenje, Telefon 852-381.

GIBANJE P.

POROKE:

FRANC GOLOB, rojen 1961, rudar iz Titovega Velenja in
CVETKA JEVŠENAK, rojena 1965, delavka iz Titovega Velenja
IVICA KRIZMANIČ, rojen 1961, traktorist iz Hrastovca in
GORDANA RADOJEVIČ, rojena 1964, delavka iz Smederevske Palanke
RUDOLF NONAR, roj. 1944, rudar iz Titovega Velenja in
ALENKA HRANJEC, rojena 1958, uslužbenka iz Titovega Velenja

SMRTI:

JOŽEF KRAJNC, kmetovalec iz Laz. št. 36, rojen 1906
MATILDA CAMLEK, upokojenka iz Titovega Velenja, Selo 7, roj. 1912
MARIJA VENEK, upokojenka iz Ljubljanske 48, Titovo Velenje roj. 1908

POPRAVEK RAZPISA
CSŠ — TOZD
SREDNJA RUDARSKA ŠOLA RŠC

Svet TOZD Srednja rudarska šola „RŠC", razpisuje prosta dela in naloge:

RAVNATELJA TOZD SREDNJA RUDARSKA ŠOLA „RŠC"

ZAHVALA

Ob boleči izgubi našega dragega moža, očeta in starega očeta

Jožeta Krajnca

Iz Laz 36 pri Titovem Velenju

se iskreno zahvaljujemo sorodnikom, prijateljem in sosedom za izrečeno sožalje in darovano cvetje. Hvala govornikoma, pevcem ter duhovnikoma za opravljen obred.
Iskrena hvala vsem, ki ste nam stali ob strani ob težkih trenutkih in nam pomagali na kakršenkoli način ter ga pospremili na zadnji poti.

VSI NJEGOVI

Če bi solza te zbudila,
ne bi krila te gomila

ZAHVALA

Tiho, kot je živel, je odšel od nas naš dragi mož, oče, stari oče

Ivan Šošter

iz Šmartnega ob Paki

Iskreno se zahvaljujemo vsem sorodnikom, sosedom in znancem, ki so ga pospremili na njegovi zadnji poti ter podarili vence in cvetje.
Posebna zahvala TGO-tozd Hladilna tehnika, Gradbeni elementi in Štedilniki ter duhovniku za opravljen obred.

Žalujoči: žena Tončka, hčerke Milena, Marjana in Romana z družinami.

Popravek
V prejšnji številki sta bili zaradi napake v Tiskarni zamenjani fotografiji pri spodnjih dveh zahvalah. Prizadetim se opravičujemo.

ZAHVALA

Ob boleči izgubi naše drage mame, tete in stare mame

Ivanke Kovač

se iskreno zahvaljujemo vsem sorodnikom, prijateljem, znancem, društvom in delovnim organizacijam, ki so darovali cvetje, vence in jo pospremili na njeno zadnjo pot. Še posebej se zahvaljujemo dr. Krajnčevi, sestri Slavici Bevc ter Vinku Zalokarju, Lojzku Avberšek, Tončki Šket in Jožici Repnik.

Žalujoči: sinova Franc in Viki z družinama.

ZAHVALA

Ob nepričakovani smrti moje drage mamice

Rozalije-Slavice Smrekar

predmetne učiteljice iz Titovega Velenja

se ob veliki pomoči najlepše zahvaljujem vsem, ki so mi ob mojih najtežjih trenutkih stali ob strani in mi pomagali. Predvsem se zahvaljujem kolektivom Osnovne šole Miha-Pintar Toledo, Osnovne Šole BL Šmartno ob Paki., Osnovne šole KDK iz Šoštanja, stanovalcem Prešernove 4, pevcem, govornikom, darovalcem vencev in cvetja ter vsem, ki ste jo pospremili do njenega tihega doma.

SIN STOJAN

ZAHVALA

Ob bridki izgubi naše nadvse ljubljene mame, babice, prababice in prababice

Apolonije Plaznik

se iskreno zahvaljujemo vsem dobrim sosedom Kompan. Rednak, posebno pa Ivičičevima, saj s. nam nesebično pomagali v najtežjih trenutkih.
Nadalje se zahvaljujemo vsem sorodnikom, prijateljem in znancem, DU Šoštanj in Tovarni usnja Šoštanj, ki so darovali cvetje in vence in jo pospremili na njeni zadnji poti.
Posebna hvala zdravnikoma dr. Menihu in dr. Lazarju za nesebično pomoč. Hvala tudi govorniku Volku za poslovilne besede in duhovniku za obred.
Še enkrat prisrčna hvala vsem!

ŽALUJOČI VSI NJENI

ZAHVALA

Ob boleči izgubi mame, stare mame in prababice

Cecilije Rednak

rojene Tisnikar iz Kersnikove 17
v Titovem Velenju

se iskreno se zahvaljujemo vsem sorodnikom in znancem, ki so jo pospremili na njeni zadnji poti, za podarjeno cvetje in pomoč.

Posebej hvala za zdravniško pomoč Onkološkemu inštitutu Ljubljana, dr. Lipovšku, dr. Polesu in dr. Kralju ter vsemu zdravstvenemu osebju bolnišnice Topolšica in Zdravstvenemu domu Velenje.

Hvala pevcem, govorniku in duhovniku za opravljen obred.

Žalujoči otroci: Janko, Jože, Marija, Franc, Slavka in Milka z družinami ter ostalo sorodstvo.

Vaja občinskega štaba TO in CZ

Tokrat pravo presenečenje

Na območju občine Velenje je bila te dni mobilizacijska vaja poveljniškega kadra občinskega štaba TO in CZ in nekaterih enot teritorialne obrambe občine Velenje. Vaja je bila sestavljena iz dveh delov — mobilizacije in taktične vaje, kar je terjalo izredno delavnost štaba in pestro dinamiko v času, ki je bil na voljo za njeno izvajanje.

Začelo se je v večernih urah, ob nenadnem napadu »sovražnika«. Zaradi približevanja sovražnika območju občine, se je moral štab teritorialne obrambe preseliti na rezervno poveljniško mesto. Toda tam so ga v izredno kratkem času napadle sovražne diverzantske skupine. Vnel se je srdit boj med enotami teritorialne obrambe in skupino diverzantov, zato se je moral štab znova premestiti na bolj skrito območje. Premik so izvedli ponoči, peš na zemljišču, ki je nudilo ugodne pogoje za skriti premik. Po napornem pohodu, pospešeni hoji, se je štab naselil na eni od kmetij izven ogroženega območja, ki mu je nudila ugodne pogoje za bivanje in preskrbo ter njegovo operativno delo.

Ob prihodu v krajevno skupnost, na območju katere se je štab naselil, so vspostavili stike z družbeno-političnimi organizacijami krajevne skupnosti, ki je na seji komiteja za SLO ocenila položaj in sprejela sklep, da s čimvečjim prizadevanjem omogoči normalno delovanje štaba.

Vajo so zaradi njene dinamičnosti in presenečenja ocenili za zelo uspešno. Še enkrat pa se je potrdilo, da splošni ljudski odpor in družbena samozaščita lahko uspešno delujeta le ob vključitvi vseh, torej ob kar najbolj tesnem sodelovanju z vodstvi družbeno-političnih organizacij, krajevno skupnostjo in celotnim prebivalstvom.

Brez sodelovanja s predstavniki in prebivalstvom sta SLO in DS nemogoča

Zveza je nadvse pomembna za poveljevanje

Zaledniki so se vključili tudi v delo na kmetiji. Kljub prebedeni noči jim je šlo delo dobro od rok

Usposabljanje v zimskih razmerah

Občinski štab za TO je v mesecu marcu organiziral in izvedel — ob pomoči in sodelovanju PŠTO ZSP — večdnevno usposabljanje za dve svoji enoti. Usposabljanje je potekalo v zimskih pogojih v Zavodnjah in na Paškem Kozjaku.

Enota diverzantov se je zbrala pred Domom SLO, se seznanila z načrtom dvodnevne vaje, zadolžila z orožjem in opremo ter vozili ter krenila v KS Zavodnje. Dopoldan so pripadniki ponavljali in dopolnjevali znanje o minsko-eksplozivnih sredstvih. Po kosilu pa so urico prostega časa izkoristili za pogovor s predstavnikom krajevne organizacije Zveze borcev NOV, tovarišem Šmonom, ki je spregovorilo o slavni poti XIV. divizije skozi Zavodnje ter o sodelovanju in žrtvah krajanov v NOB, predsednik sveta krajevne skupnosti pa je pripadnike seznanil s krajem Zavodnje in uspehi ter težavami pri delu KS.

Najbolj zanimiva pa tudi dokaj naporna je bila za enoto nočna vaja. Pripadniki so morali skrivoma priti do dveh objektov, jih pripraviti za rušenje in v določenem času tudi »zrušiti«, da (tokrat namišljeni) sovražnik ne bi mogel doseči svojega cilja. Počitek v improvizirani spalnici na odru Prosvetnega doma je vsem pripadnikom po izvedeni vaji še kako prijal. Seveda pred tem niso pozabili na lastno zavarovanje in so za nemoten počitek postavili stražo.

Kar kmalu je bila ura pet, ko je bilo treba urediti spalnico ter se po jutranji telovadbi in zajtrku pripraviti še za eno zahtevno nalogo — streljanje, ki so ga diverzanti varno in z odličnim uspehom izvedli na improviziranem in s snegom pokritem strelišču. Na analizi so pripadniki ugotovili, da je bilo usposabljanje koristno in zanimivo ter da si podobne oblike pripravljanja na morebitno vojno še želijo.

Enota izvidnikov je svoje domove zapustila za pet dni in se skupaj s soborci iz Žalca namestila v koči na Paškem Kozjaku. Osnovni cilj njihovega usposabljanja je bil pripraviti se za izvajanje nalog v težkih zimskih pogojih, zato je bil v njihov program vključen tudi tečaj smučanja. Po izjavi inštruktorja smučanja so pripadniki to nalogo dobro opravili, saj so tudi začetniki ob koncu usposabljanja bili že kar pravi smučarski asi na snegu in to ne samo podnevi ampak tudi ponoči.

Nekaterim kar ni šlo v glavo, ko so dobili ukaz, da morajo za celo noč zapustiti tople prostore planinskega doma in si v snegu narediti bivališče. Pokazalo se je, da so pravi mojstri v gradnji iz snega. V iglujih, ki so jih zgradili, so tudi uspešno in toplo prespali noč in se tako prepričali, da tudi sneg daje dobro zavetišče za delovanje enot teritorialne obrambe v primeru potrebe.

Udoben izhod iz igluja

Izvidniki so v petih dneh izvedli še mnoge druge načrtovane naloge in se na svoje domove vrnili sicer utrujeni, a bogatejši za spoznanje, da so tudi v zimskem času in globokem snegu sposobni opraviti zahtevne naloge, ki bi jih pred njih postavila nadrejena poveljstva oziroma štab.

Viktor Brglez

Pretekli teden na Kardeljevem trgu

Iz gorečega stanovanja rešil otroka

Šipa je zažvenketala. Jože Pogorevec, ki stanuje v četrtem nadstropju na Kardeljevem trgu 8, je zaklical ženi; „Poglej, kaj se dogaja. „Medtem se je v 8. nadstropju dim že valil skozi razbito okno.. „Nad nami gori," je zavpila žena in Jože, ki je član gasilske čete na Rudniku lignita

Jože Pogorevec: „Planil sem v sobo in zagrabil otroka."

Velenje, se je brez pomisleka pognal po stopnicah proti vrhnjemu nadstropju. Ko je odprl vrata v predsobo stanovanja Rafaela Štoberja, ga je zaustavila dim in vročina. Toda vedel je, da mora naprej, saj je morda kdo v stanovanju. Kmalu je zagledal petletnega Simona. Odnesel ga je na hodnik in pohitel nazaj, saj je opazil, da je v njem še en otrok. To je bila mala Mateja, stara komaj dve leti. Z ulice se je zaslišalo zavijanje gasilskih siren. Medtem pa je Jože na hodniku že zagrabil ročni gasilni aparat in pričel z gašenjem. Ko je nekaj gasilcev zadihanih planilo v osmo nadstropje je bilo glavno delo že opravljeno.

In kaj je povzročilo požar, ogrozilo življenja dveh mladih življenj? V odsotnosti staršev je Simon odkril vžigalice na polici omare v dnevni sobi. Le kaj je razmišljala otroška glavica? Vse skupaj naj bi bila le zanimiva igrica. Prižigal je vžigalice in jih metal na tla, naenkrat pa se je vnela sedežna garnitura. Plamen se je naglo širil. Otroka sta se z grozo izmikala plamenom. Vročina in dim pa sta postajala vedno bolj neznosna. V tem je v sobo planil Jože Pogorevec.

Škoda, ki je ob tem požaru nastala, znaša po nestrokovni oceni okoli 400 tisoč dinarjev, lahko pa bi bilo še veliko, veliko huje. Življenje bi lahko izgubila Simon in Mateja. Zato starši in otroci, bodite previdni! Pomoč morda ne bo vedno pravočasna.

Pohvalno ravnanje voznikov

V sredo, 28. 3. 1984 se je v dopoldanskih urah oglasila sirena v gasilskem domu v Titovem Velenju. Zagorelo je v stanovanju na trgu Edvarda Kardelja. Stekla je hitro akcija gasilcev: cisterna, orodno vozilo in še en avtomobil so ti takoj odpeljali na kraj požara.

Kot sektorskemu poveljniku se mi je tokrat prvič dogodilo, da so ostali vozniki v prometu upoštevali prednost gasilskih vozil na nujni poti. Zapeljali smo tudi čez tri semaforizirana križišča in povsod so se vozniki zavedali, da imajo naša vozila prednost.

Ta pozornost voznikov je vsekakor vredna pohvale, saj se v praksi, čeprav zakon točno opredeljuje, da imajo vozila na nujni vožnji prednost pred ostalimi udeleženci v prometu, to prepogosto ne spoštuje. Naša pomoč je zaradi oviranja v prometu lahko prepozna. Zato ravnajte pravilno.

Na pomoč!

Miha Valenci

Neprevidna otroška „igra" je ogrozila dvoje življenj

Šport, telesna kultura, rekreacija

Zrinski : Velenje 21:20

V 15. kolu v drugi zvezni rokometni ligi so Velenjčanke gostovale v Čakovcu. Pokazale so razméroma dobro igro. Žal, pa je bilo še vedno preveč napak in gostiteljice so si zagotovile tesno zmago. Trenutno so rokometašice Velenja na sedmem mestu s 13 točkami, v vodstvu pa je Halas Jožef s 24 točkami.

Proti ekipi Zrinski so največ zadetkov za Velenje dosegle: Cefarin 9, Bovha 4, Matitz 3.

V soboto ob 19. uri se bodo rokometašice Velenja sestale v Rdeči dvorani z igralkami Borova. V naslednjem kolu pa prav tako v domači dvorani z ekipo Alplesa.

Šoštanj : Dubrovnik 29:27

Rokometaši Šoštanja so si šele v razburljivih zadnjih minutah srečanja zagotovili pomembni točki. V prvem polčasu so igrali dobro in po koncu prvega dela vodili z rezultatom 18:15.

Začetek drugega dela pa je bil slab. Zapravili so vrsto priložnosti z mest, s katerih bi morali zanesljivo premagati gostujočega vratarja. V tem obdobju so zastreljali tudi dve sedemmetrovki in gostje so povedli z dvema zadetkoma prednosti. Ob bučni podpori gledalcev so Šoštanjčani dosegli pet zadetkov zapored in vendarle zmagali. Gostje so imeli po končani tekmi precej pripomb na sojenje. Sodnika se resnično nista izkazala, sodila sta na škodo tako enega kot drugega moštva, povzročala razburjenje med gledalci, vendar pa to ne opravičuje nešportnega obnašanja nekaterih gledalcev Prav zaradi tega sta srečanje za nekaj trenutkov prekinila.

Največ zadetkov za Šoštanj so dosegli: Puc 7, Potočnik 6, Plaskan 4.

V naslednjem kolu bodo rokometaši Šoštanja gostovali v Škofji Loki.

Koper : Rudar 2:1

V drugi tekmi spomladanskega dela prvenstva v slovenski nogometni ligi so nogometaši velenjskega Rudarja gostovali v Kopru. Domači nogometaši so povedli v 32. minuti, v 66. pa je Kljajič izenačil. Ko je že kazalo, da se bodo Velenjčani vrnili domov s točko, je sodnik dosodil enajstmetrovko za Koprčane, ki so tako dve minuti pred koncem dosegli zmagoviti gol.

V nedeljo se bodo Velenjčani na svojem igrišču sestali s Kladivarjem.

Šmartno : Rudar (Tr) 1:0

Po odlični igri so nogometaši Šmartnega le enkrat premagali gostujočega vratarja. Ta je tudi najbolj zaslužen, da se je v njegovi mreži žoga znašla le enkrat. Zadetek za Šmartno je dosegel Hren v 40. minuti. To je že tretja točka igralcev Šmartnega v spomladanskem delu prvenstva. Torej, spodbudno nadaljevanje.

V nedeljo pa jih čaka težko gostovanje v Murski Soboti.

Trenutno so po 15. kolih Šmarčani s polovičnim izkupičkom točk na 7. mestu. Velenjčani z 22 točkami na drugem mestu, v vodstvu pa so Mariborčani, ki imajo kar 6 točk več.

Velenje : Beltinka 28:19

Mlade rokometašice Velenja, ki igrajo v slovenski rokometni ligi—vzhod so v 13. kolu na igrišču v športnem parku Jezero premagale gostje iz Beltincev z visokim rezultatom. Zasluženo, saj so bile razen na začetku ves čas veliko boljše na igrišču. Največ zadetkov za Velenje so dosegle Rednak 7, Zidar 6, in Misaljevičeva 4.

Zmaga v gosteh

Po tednu dni premora bodo nadaljevali tekmovanje v prvi regijski kegljaški ligi. Kegljači Šoštanja so v osmem kolu gostovali v Celju pri ekipi Ingrada ter zmagali z rezultatom 4849:4813. Za ekipo Šoštanja, ki je nastopala precej oslabljena brez (Fideja in Glaviča) so nastopali Jovanovič 849, Rajšter 839, Komljenovič 805, Žnidar 796, Sotler 787, Fidej s 773 podrtimi keglji. V devetem kolu bodo Šoštanjčani gostili trenutno drugouvrščeno ekipo EMO iz Celja. Tekma bo v četrtek, ob 16. uri, v kegljišču v Šoštanju.

Elkroj : Brežice 2:0

Po zmagi nad zadnjeuvrščenim Bočem v gosteh prejšnji teden so nogometaši Elkroja v drugem pomladanskem kolu doma premagali vodilno ekipo Brežic. Gostje so sicer imeli izdatno terensko premoč, ki pa je niso uspeli kronati z zadetkom. Domačini so namreč igrali zelo dobro v obrambi, s hitrimi nasprotnimi napadi pa so nevarno ogrožali gostujočega vratarja in si s tem zagotovili pomembni točki. Nogometaši Elkroja so povedli v 25. minuti, ko je Benetek z lepim udarcem iz prostega strela premagal vratarja gostov. Končni rezultat je v 40. minuti postavil Šušnjar, ko je v obdobju velike premoči igralcev Brežic uspešno zaključil nasprotni napad svojega moštva. V drugem polčasu je bila igra še bolj zanimiva, čeprav gledalci niso videli zadetkov. Gostje so si na vso moč prizadevali, da bi rezultat obrnili v svojo korist, domačini pa so se vešče branili in si znova pripravili vrsto lepih priložnosti, vendar se rezultat do konca srečanja ni spremenil.