CELJE, 17. AVGUSTA 1967 — LETO XXI. ST. 30 — CENA 50 PAR (50 S DIN)

Delo

GLASILO SOCIALISTIČNE ZVEZE DELOVNEGA LJUDSTVA

HRANILNE VLOGE OBRESTUJEMO

– navadne po 6%
– vezane do 8%

KB CELJE

ZAKLJUČNE SVEČANOSTI OB ZAGORSKEM OBČINSKEM PRAZNIKU

Z VERO V NAPREDEK

Številni gostje na svečani seji občinske skupščine

Za praznik, 9. avgusta, bila v stekleni dvorani slavskega doma svečana seja občinske skupščine, ...ere se je mimo odbornikov udeležilo tudi več predstavnikov družbenopolitičnih in delovnih organizacij zagorske občine ter predsednik republiške konference SZDL Janez Vipotnik, predsednik mestnega sindikalnega sveta Ljubljana Rudi Bregar, sekretar revirskega komiteja ZK Marjan Orožen, delegacija pobratenega mesta Avignon, predstavniki litijske, trboveljske, domžalske, konjiške in žalske občine, mnogi prvoborci in drugi.

(Nadaljevanje na 8. strani)

...v svečani seji občinske skupščine Zagorje so pionirji pozdravili delegacijo ...ratenega mesta Avignon. Pionirka izroča šopek županu g. Leandru Letoquartu (Foto: R. Palčič)

Šentjur bo praznoval

Glavna proslava bo na Planini

Jutri bo šentjurska občina oblečena bolj svečano kot druge dni. 18. avgusta je dan osvoboditve Planine in ga vsako leto praznujejo v Šentjurju kot svoj občinski praznik.

Glavna proslava bo v nedeljo 20. avgusta na Planini, kjer bodo odprli gasilski dom in uprizorili igro »Za staro pravdo«. Če bo vreme lepo, bo predstava na prostem pri obnovljeni prosvetni dvorani. Z gasilsko veselico bodo zaključili svečani dan.

Na sam praznik, 18. avgusta, bo v Šentjurju slavnostna seja občinske skupščine, po kateri bo ogled in otvoritev bazena. V avli zadružnega doma bo odprta razstava domačih slikarjev in samoukov, trgovsko podjetje Resevna pa bo odprlo novo espreso kavarno. Udeleženci slavnostne seje si bodo ogledali tudi tovarno Alpos.

V soboto popoldne bodo pri bazenu športne prireditve. Tekmovali bodo v nogometu, plavanju, šahu in streljanju na glinaste golobe.

V nedeljo, 20. avgusta pa bodo prebivalci iz vse šentjurske občine pohiteli na Planino, da dostojno proslavijo svoj občinski praznik.

M. S.

JUGOSLAVIJA — ŠVICA V ATLETIKI

Visoka zmaga domačih

V organizaciji AD Kladivar, moramo reči odlični, je bil v soboto in nedeljo v Celju meddržavni dvoboj moških atletskih reprezentanc Jugoslavije in Švice. Tekmovanje se je proti vsem pričakovanjem končalo z visoko zmago jugoslovanskih atletov 115:96. Jugoslovani so si prednost 14 točk zagotovili že v prvem dnevu nastopa; drugi dan pa to razliko še povečali. To je vsekakor pomembna zmaga jugoslovanskih atletov, ki je prišla v pravem času, zlasti pa še po neuspelem nastopu v polfinalu tekmovanja za evropski atletski pokal. Zmaga je bila zaslužena, četudi je goste spremljala smola in so imeli nekaj nepredvidenih spodrsljajev. Vendar, to je mikavnost športa.

Po igranju obeh himen je tekmovanje v soboto popoldne odprla predsednica občinskega zbora celjske občinske skupščine Magda Kočarjeva, zatem pa je tekmovalce pozdravil tudi predsednik AD Kladivar, Zdravko Ferič. Sicer pa je tovarišica Kočarjeva za predstavnike obeh reprezentanc in zastopstvo domačega Kladivarja isti dan dopoldne pripravila sprejem.

K pomembni zmagi jugoslovanske vrste so v mnogočem pripomogli celjski atleti. Trije tekmovalci (Žuntar, Špiler in Kovač) so prinesli štiri zmage in 20 točk. In končno je tu še Homoki, ki je sodeloval v štafeti 4x400 metrov, ki je brez njegove krivde izgubila prvo mesto v finishu. Zlasti je treba pohvaliti Špilerja, ki je nastopil kot rezerva, v odsotnosti najboljšega Jugoslovana metalca kopja Galiča. Tako je Špiler prišel in zmagal! S tem nastopom si je priboril tudi prvo zmago na takšnem mednarodnem tekmovanju. V svoji disciplini je Špiler dosegel rezultat 70.61 metra. Žuntar je za 10.000 — metrsko progo potreboval 30:42,4 minute, za tek na 5000 m pa 14:43,2.

Meddržavni dvoboj so izpolnile tudi nekatere vmesne točke. Tako so ženske tekle na 100, 200 in 400 metrov, mladinci pa na 1500. V ženski konkurenci je Celjanka Marjana Lubej znova dokazala, da je v odlični formi. Tako je v teku na 100 metrov dosegla čas 11.7, kar je za desetinko sekunde slabše od državnega rekorda. Zato pa je rekordni dosežek zabeležila v teku na 200 metrov. Novi najboljši čas v državi se glasi 24.1 sekunde. S tem je Lubejeva popravila stari rekord Olge Šikovec-Luncer za eno desetinko sekunde. In končno je zmagala še v teku na 400 m s časom 57.1. Med mladinci v teku 1500 metrov je bil najhitrejši Mezinarič iz Kidričevega. Najboljši Celjan Gorazd Lesničar je zasedel tretje mesto.

M. BOŽIČ

Mladi v ČSSR

Tričlanska delegacija mladih celjskega podjetja Kovinotehna je preživela teden dni na obisku pri mladih organizacije SONP — Združenih jeklarn Čehoslovaške. Tako so jim vrnili obisk, saj so tudi mladi Čehi bili pred dnevi v Celju. Sodelovanje med mladinci Celja in Kladna bo prihodnje leto dobilo še večji obseg.

sm

Pomoč prizadetim

Tudi mladinska organizacija v Laškem je prispevala svoj delež k splošni akciji za pomoč prizadetim arabskim državam. Organizirali so krvodajalsko akcijo in akcijo za zbiranje odpadnega materiala. Kri je darovalo okrog dvajset mladincev, mladi pa bodo v okviru delovnih organizacij prispevali tudi enodnevni zaslužek.

Za pravdo in srce

Trnoveljsko prosvetno društvo Zarja že šest tednov pripravlja uprizoritev Medvedove ljudske igre Za pravdo in srce. Igro, katere premiera bo jutri, v Trnovljah, ponovitvi pa v prihodnjih dveh dneh, režira Stefan Žvižej. V njej bo sodelovalo blizu 60 amaterjev, v glavnih vlogah pa bodo med drugim nastopili Andrej Poprijan, Sava Subottić, Adolf Žvižej idr. Spričo tolikšne zasedbe je bilo treba največ napora vložiti v organizacijo vaj. Kljub temu bo predstava poživila mrtvo kulturno sezono.

Je treba res peš?

Velenje se že vrsto let lahko ponaša s svojo naravno rekreacijsko pridobitvijo, ki ji pa ne posveča največ pozornosti. To je jezero. Kakšno korist imajo Velenjčani od njega, se najbrž pokaže ob vsakem takem vročem poletju, kakršno je letos. Da bi jih zajezena voda vsaj malo osvežila, si gotovo ne želeo samo prebivalci Velenja, ampak tudi ljudje, ki se kdaj pa kdaj slučajno zadržujejo v tem mestu. Toda jezero ni nekje ob glavni cesti kot bi si marsikdo želel; od nje moraš prej premeriti približno 2 km in šele potem lahko po volji namakaš svoje telo v ne preveč čisti vodi. Seveda ni to za tiste, ki imajo kakršnokoli prevozno sredstvo, nobena težavica, saj številni smerokazi usmerjajo vsa vozila po lepi asfaltni cesti. Pa tudi vse one, ki morajo peš. Hoditi pol ure ali še več po razmehčanem asfaltu v teh dneh, ni najlepši užitek. Pa je treba res peš...?!

d. p.

ŽEBLJICA

Prireditelji »velike loterije — smotre folklora« so natisnili prospekt, v katerem so se poskusili v slovenščini: »Emisija 500.000 komadov lozov. Vkupna emisiona vrednota... Izplačilna premija in dobitkov vrši se po uradnih listah... do vključeno... potem pa loz nima več pravo na naplačilo. Službeni listek o žrebanju bo tiskan... Izplačila vseh dobitkov in premija vrši Odbor za loterija SMOTRE FOLKLORA... vsakog delovnog dana...«

Pa naj še kdo reče, da slovenščina ni folklorni jezik!

DOSLEJ NAJVEČJA RAKETA IZ CELJA

Tokrat ne teče beseda prvič o astronavtičnem in raketnem klubu v Celju, o amaterskem raketarstvu, ki je v Celju tako globoko pognalo korenine. In ne samo v Celju, posamezne sekcije kluba so začele delovati tudi v Bražičah, Ptuju, Murski Soboti, v Črni, sedaj pa jo snujejo še v Mariboru. Predsednik celjskega kluba Aleksander Kerstein namreč sodi, da raketarji združeni v nekoliko večji organizaciji več zmorejo. Zakaj bi delili sile in vsak po svoje raziskovali, konstruirali, preizkušali.

Mirno smemo zapisati, da člani astronavtičnega in raketnega kluba Celje o svoji dejavnosti ne govorijo veliko. Šele tedaj, ko je njihov »proizvod« tik pred startom, ko je že vse preizkušeno in skoraj stoodstotno, tedaj povedo, kako jim je šlo. Zato je pred kratkim tudi stekla beseda o njihovem najnovejšem uspehu — o 15. raketi, ki jo bodo spustili v vesolje na enem izmed vojaških poligonov 2. septembra letos.

Slednja raketa je nekaj čisto drugega od dosedanjih. Gre za veliko amatersko raketo VEGA III C, ki ima tri stopnje, 6 raketnih motorjev, ki razvijejo skupno 14,5 tone potisne sile, raketa pa meri 7,35 metra v višino. Torej gre za doslej največjo raketo, ki so jo izdelali in konstruirali v Celju. Klubu je tokrat z velikim razumevanjem pomagalo društvo LT »Libele«, kjer so raketo v celoti zgradili. Razen LT »Libele« pa sta pri gradnji VEGE III. C sodelovali še društvi iz EMO in Cinkarne.

Nova raketa, ki bo poletela septembra v počastitev 20. mednarodnega astronavtičnega kongresa v Beogradu, je doslej najvišja stopnja iz delovnega programa celjskega kluba ter bo, kot že druge doslej, služila novim raziskovanjem. Rakete celjskega kluba poganjajo suha in trdna goriva, za katera prispeva glavne sestavine Cinkarna, s časom pa nameravajo preiti na tekoče, še dosti močnejše gorivo, ki bo pognalo rakete še više pod nebo. — Ko ravno že omenjamo višino poletov, naj povemo še, da bo VEGA III. C poletela najmanj 25 kilometrov visoko. Prva stopnja rakete s 4 raketnimi motorji bo razvila hitrost 300 metrov na sekundo, druga bo že letela s hitrostjo zvoka, vtem ko bo tretja zažvižgala proti vesolju z dvainpolkratno hitrostjo zvoka.

Pred dnevi so fantje in možje astronavtičnega in raketnega kluba v Celju pokazali sklopljeno raketo VEGA. Montirali so jo kar ob poskusnem stolpu za silosne tehtnice na dvorišču »Libele«, tovarne, ki nudi raketarjem gostoljubno streho. Od tod tudi posnetek. V okviru LT pripravljajo sedaj še lansirno rampo, s katere bo VEGA III. C zdrsela v višave.

Tristopenjsko raketo so v Celju načrtovali in gradili natanko eno leto. Če bi morali njene sestavne dele, ki so večinoma iz najplemenitejših jekel, naročiti v podjetjih, 3 milijoni starih dinarjev ne bi zadoščali. Vsekakor je gradnja amaterskih raket draga reč, zahteva ogromno prednodnega študija, veliko načrtovanja, prizadevnosti in potrpežljivosti. S preskusom tristopenjske rakete si bodo celjski raketarji nabrali novih podatkov o poletu, načinu vžiga ter o ločevanju posameznih stopenj rakete med poletom. Kdaj pozneje nameravajo namreč z istim sistemom rakete lansirati v atmosfero tudi meeorološke atmosfero tudi meteroloŝke instrumente.

F. K.

NA KRATKO

ZA 20 CM VIŠJE

Garaže, ki jih celjska Obnova gradi v Adamičevi ulici na Dolgem polju (v neposredni bližini Sušnice), so med lastniki, kot smo izvedeli, povzročile malce hude krvi. Teren je namreč znano poplavno področje, pa se je porajala bojazen, da se bodo že ob manjših nalivih avtomobili znašli v vodi. Kot pa nam je zatrdil predstavnik Obnove, je strah odveč, saj so že zdaj dvignili teren za 20 cm, a to še ni dokončna višina.

POPRAVEK

V zadnji številki smo v sestavku »Vsak podatek vzrok za skrb« objavili podatek, ki pa je bil napačno prepisan iz analize službe družbenega knjigovodstva. Gre za odstavek, ki govori o padcu produktivnosti in v katerem smo navedli, da je neto produkt na zaposlenega lani ob polletju znašal 15,810.000 Sdin, letos pa 13,580.000. Tudi če bi bile prave številke, se je prva vejica premaknila za eno mesto v desno. Pravilno je:

Lani je bil neto produkt na zaposlenega 1 milijon in 193 tisoč Sdin v prvih šestih mesecih, letos pa je neto produkt v enakem obdobju 1 milijon in 8 tisoč Sdin.

p. p. 161

Kdo lahko nudi prvo pomoč?

Če se človek v tej poletni vročini slučajno zadržuje kje na ulici, ga občutek potrebe po osvežujoči pijači mimogrede prilepi k točilni mizi kakšnega buffeta, gostilne ali restavracije. Tako se je zgodilo tudi meni in potegnilo me je v restavracijo Ojstrica na Ljubljanski cesti. Vendar so me že takoj na hodniku zadržali sveži madeži krvi.

Rdeči sledovi so se nadaljevali v točilnico; vstopil sem. Čudno, vse povsem mirno! Za mizami je ščebetalo nekaj starejših gostov, le točajke so z manjšo vznemirjenostjo opravljale svoj posel. Prestopil sem se, da me ne bi motila rdeča mlakuža pod nogami, in se mimogrede ozrl. Pa ni bil preveč prijeten pogled. Tik za vrati je sedel prileten moški, za katerega me je pošteno zaskrbelo: bil je docela okrvavljen ... Tudi letna srajca je bila vsa prepita s krvjo. Na obrazu pa curek poleg curka. Pod lasiščem, kolikor se ga je ohranilo še za preostala leta, se je odpirala globoka rana, kot bi nekdo na tem mestu razbil steklenico. Mož je venomer segal s tresočimi se rokami k debelim, močnim naočnikom, da je s krvavimi prsti brisal stekli. Težko je bilo razumeti ta prizor: hudo poškodovan starček, hladno mirni gostje in nekoliko nervozne točajke. Skrbno sem vprašal eno izmed njih, kaj se je zgodilo, pa mi je malomarno odgovorila, da je padel po stopnicah, ko je šel na stranišče — pač ni bila prižgana luč (!). »A tako ... pa ne mislite poklicati reš... ni avto?« sem še naprej spr... ševal. »Saj smo že dvakr... telefonirali v ambulanto, ... pravijo, da nam ne morej... pomagati, ker ni nobene... avtomobila tam (!)« Pote... sem prosil za oranžado, ... dveh duških izpil, plačal, ... enkrat pogledal po gostih, ... so še prav tako mirno ščeb... li« pri svojih dva deci, in ... kel do bližnje telefonske ... vorilnice. Iz slušalke sem ... bil enak odgovor kot sem ... že slišal.

D...

Trgovina in steklena embalaža

Celjsko trgovsko podje... Merx je zelo znano po s... dobri kavi, pa tudi po s... drugem, kar nudi potroš... kom. Zelo smo zadovoljni ... novo trgovino Bonbonier... kjer ti vljudne in ustrežljiv... prodajalke postrežejo z vse... vrstami kave in drugim.

Nekoliko drugače je na p... mer v Savici v Prešernovi ... ci. Tu sem 2. tega meseca k... pila steklenico kisa in plač... kavcijo. Ko sem jo doma ... prla, sem ugotovila, da je ... vrat odkrhnjen. Steklenic... sem odnesla nazaj v trgovin... vendar je prodajalka, ki ... je stregla, zanikala, da ... kis kupila v tej trgovini, ... pri tem dodala, da tak... steklenice ne morejo sprej...

Naslednji dan sem stop... do poslovodkinje, ki je de... la, da so v prometu večk... okrušene steklenice, vend... da jih proizvajalec ne spr... me nazaj. Tako torej. Trgov... za to ve, vendar jih tudi ... sprejme, saj lahko nosi ... do navsezadnje potrošnik. ... slim, da bi morala trgovin... nekoliko bolj pogledati, kol... ne steklenice dobiva od p... izvajalcev in jih, kolikor ... okrušene, tudi vračati. Če ... gre za malenkost, ne more... dopustiti, da bi posledice ... sil potrošnik.

FANI OBLA...

CELJE, Prešernova ...

IFA si je opomogla

- **INDUSTRIJA FINOMEHANIČNIH APARATO... TOREJ LE NI »ZGREŠENA INVESTICIJA«.**
- **KOLEKTIV JE LETOS DRUŽNO Z OSTALO K... VINSKO INDUSTRIJO V CELJU MED TISTIM... KI SO PRESEGLI FIZIČNI OBSEG PROIZVO... NJE V LANSKEM POLLETJU.**
- **PLAČANA REALIZACIJA JE V IFI OB POLLET... JU UGODNEJŠA KOT PRI LIBELI, KI JE ... ZADNJEM LETU Z IFO V TESNEJŠI PROI... VODNI POVEZANOSTI!**
- **SO ŠE V VELJAVI RAZLOGI, ZARADI KATERI... JE BILA IFA V PRISILNI UPRAVI IN ZARAD... KATERIH JE KOLEKTIV BREZ SAMOUPRAV... NIH PRAVIC?**

Razlogi, ki so lani narekovali drastičen ukrep — uvedbo prisilne uprave v podjetju IFA v Celju, so znani. Družbena sankcija, kot je prisilna uprava, ni trajna, temveč začasna, prehodna rešitev problema. Izhod iz takega položaja je možen samo na dva načina: ureditev razmer in vrnitev v normalno stanje, ali pa likvidacija.

Dejstvo, da lahko po enem letu prisilne uprave v IFI govorimo o prvi možnosti, je razveseljivo. Izboljšanje položaja in razmer v tem kolektivu je dokončno zanikalo dvome, če je bila IFA sploh gospodarsko utemeljena investicija, kajti objekt je nov in relativno moderno opremljen.

Iz podatkov polletne bilance, ki jo je opravila služba družbenega knjigovodstva je razvidno, da je IFA precej povečala proizvodnjo v primerjavi s polletjem lani. Samo povečana proizvodnja sicer še ni dokaz boljšega gospodarjenja, saj je znano, da je to podjetje imelo največ težav na tržišču. Toda tudi v tem pogledu je »IFA« letos mnogo na boljšem, saj je tudi njena plačana realizacija večja, kot je bila lani v istem obdobju.

IFA je prišla pod prisilno upravo približno pred enim letom. Zakon o ustanavljanju in prenehanju po... jetij pa določa eno le... kot skrajno zgorno mejo tr... janja prisilne uprave, ki ... sledi bodisi sanacija in vr... tev v normalno stanje ali p... likvidacija.

Po teh ugotovitvah se v... ljuje vprašanje, ali so še ... veljavi razlogi za prisiln... upravo in s tem za odrek... nje samoupravnih pravic k... lektivu? Kolektiv »IFE« j... za izkušnjo bogatejši kot dr... gi celjski kolektivi. Ve, ka... lahko pripeljejo neurejen... razmere, ve, kaj pomeni ... silna uprava. Če obrnemo ... lo na šalo, ta kolektiv je »s... ljen«.

In če že teče beseda o norma... lizaciji razmer v »IFI«, vzni... ka še eno vprašanje: kako ... V bližnji preteklosti so ob... stajali načrti o združit... »IFE« z »LIBELO«. Že t... krat, kolikor nam je znano ... je bilo več gospodarsko ... družbeno utemeljenih razlo... gov za združitev, kot pro... niji. Zdaj, po podatkih, ki sm... jih deloma objavili, se j... močno izmenjala podob... razlogov, ki so govorili pro... priključitvi. Ali bi ne bilo pa... metno odločiti o tem zdaj, se... veda če še obstajajo načrt... za priključitev, kot pa pozne... je ponovni premiki, ki seved... niso poceni?

J. Kr...

Rudi Pustinek

V soboto je odpotoval v Izolo. Na dopust. Lani je bil v hribih, zdaj ga je zaskominalo spet morje. Pravi, da ob njem in v njem pozabi na vse. Rad plava.

Rudi Pustinek je po poklicu telefonist. Dela v telefonski centrali zavoda za socialno zavarovanje v Celju. Njegova centrala se nekoliko razlikuje od ostalih. Tudi pisalni stroj. Rudi je namreč slep.

Oslepel je kot dvoletni deček. Svetlobe se ne spominja.

Sedel je ob centrali, ki je nenehoma zvonila. Z veščo roko je vklapljal in izklapljal, spraševal in odgovarjal. Že šesto leto. Tu je začel in ostal.

»Včasih, ko zapadem v kakšno depresijo, me to delo utruja. Veš, dan za dnem isto. Zdi se mi, da sem avtomat, robot, ki dela vse mehanično.«

Redkokdaj ga lahko kdo sreča slabe volje. Ne pokaže. Za ljudi ima vedno smejoč obraz, razen v primeru, ko nekajkrat juriša na prehod za pešce, pa se mora znova vrniti. Usmerja ga brnenje motorjev, po zvoku razlikuje, ali je varen prehod ali ne.

Dan za dnem ga lahko srečaš, ko pride v službo in odhaja iz nje. Popoldne ponavadi preživi v klubu

Rojen je bil pred 24 leti v Podkraju pri Velenju. Z devetimi leti je odšel v Ljubljano v šolo, z osemnajstimi se je zaposlil.

»V službi sem zelo zadovoljen. Tovariši imajo res tovariški odnos, zdaj, po letih že pozabljam, da sem slep, saj se gibljem tako, kot da bi videl. Poznam prostor in okolje, zato mi je lažje.

Danes razmišljam o tem, kako bi bilo, če bi videl. Zdi se mi, da ne bi bilo nič drugače, ker bi verjetno bil manj prizadeven. Žal mi je edino to, da nisem imel sredstev za študij. Želel bi biti socialni delavec ali fizioterapevt. To pa prav zaradi sedanjega enoličnega dela.«

Njegov dan je bogat. Zdaj poleti obiskuje s tajnikom Zveze slepih tovariše na podeželju, ki imajo razne probleme. Razdaja se v pomoči drugim, čeprav ima tudi sam težave.

Moti in boli ga, da je troje tovarišev s potrebno strokovno izobrazbo še vedno brezposelnih.

»Veste, slepega te stvari bolj prizadenejo. Ne želimo biti nikomur v breme, radi bi se osamosvojili, si ustvarili svoj dom. Pri nas pa delovne organizacije še vedno nimajo dovolj razumevanja za probleme slepih.«

Rudi je namreč predsednik zveze slepih v Celju. Mogoče je ravno zaradi tega tudi bolj prizadet, saj se v imenu zveze bori, da bi tudi drugi, ki so prikrajšani za vid, uspeli najti sebe in si z delom ustvarili enakovrednost.

Letos je zaključil prvo leto pouka na glasbeni šoli. Študira solo petje. Mimo tega igra bas v triu, ki so ga ustanovili pred meseci.

»Glasba pomeni za slepega mnogo, več kot samo sredstvo za pridobitev denarja. Nekoč so se slepci morali naučiti določenih melodij na posameznem instrumentu, da so si služili sredstva za preživljanje. Danes je to drugače. Kolega, ki igra harmoniko, je prav nadarjen glasbenik, pa se ne more izpopolnjevati, ker celjska glasbena šola ne kaže preveč razumevanja. Škoda.«

Pred leti si je ustvaril družino, pa se mu je razbila. Zopet je ostal sam. Sam pere, lika, pospravlja in kuha, vendar tega ne omenja. Človek mora biti samostojen, pravi.

»Nikoli si ne smeš priznati, da si na tleh. Prav tako pa ne smeš dovoliti, da bi te že malenkosti spravljale s tira.«

Prav ima, vendar je težko reči, katere so tiste malenkosti in kje so meje tistih »tirov«. On pa se zaveda, da je poln življenja in to tudi pokaže. Medtem ko so brneli telefoni, sva se pogovarjala o tem, kako se bo kopal. Morje, je dejal. Tam se toliko pretegnem, da imam nekaj časa dovolj. Ko bo dopust mimo, pa ga bom znova iz dneva v dan srečeval, ko bo zavil čez cesto v službo in popoldne, ko se bo vračal. Z gotovim korakom bo stopal. Šele ob zavoju bo nekoliko podrsal z nogo, da bi se prepričal, če je varno. Vsak dan si ne moreš privoščiti spremljevalca, pravi. Vse hoče sam.

nani

OBRAZI

ŠTIRIKRAT O ENEM VPRAŠANJU

Kako iz začaranega kroga?

V prejšnji številki tednika smo poročali, da 22 celj- industrijskih podjetij kreditira kupce s 4 milijarda- in 200 milijoni starih dinarjev. Če bi s to veliko vsoto polagali kolektivi, ki so tako vrednost ustvarili, ali če bi ta denar obračala celjska banka, bi bilo veliko aj skrbi. Kreditna banka bo morala zaradi lastne lik- nosti poostriti kreditno politiko, to pa pomeni spet aganje najnujnejših investicij, odlaganje rekonstrukcij, čeprav že kdo ve kako dolgo govorimo o skrajno izrab- ih in zastarelih osnovnih sredstvih.

Omenili smo tudi »začarani krog« medsebojnega kre- ranja in vsestranske nelikvidnosti, pri čemer pa je ska industrija precej večji upnik kot dolžnik.

Vprašali smo se, kje je izhod, kako zmanjšati razliko d fakturirano in plačano realizacijo — ne zasilni izhod pred leti s poravnavo ob podobnih okoliščinah.

Tokrat smo se odločili povprašati v nekaterih kolekti- , kaj mislijo o vzrokih za nastanek začaranega kroga, ali vedo za zdravilo? Štirje direktorji celjskih industrij- h podjetij so povedali precej več, kot moremo zaradi storske stiske v tedniku objaviti.

ADO JENKO, DIREKTOR »AERA« CELJE

Trgovina jemlje obratna sredstva od industrije

variš RADO JENKO je z anjem začel odgovarjati noje vprašanje, češ kaj stori industrija, katere rodnja je v celoti name- a široki potrošnji? Trgo- ki razpolaga naravnost minimalnimi obratnimi stvi, si obratni kapital e od industrije tako, da a s plačilom poslanega a.

rektor Jenko nadalje so- a je sprostitev uvoza si- podbudna za domačo in- rijo, ni pa koristna, če eobsežna. Jugoslovanska na je v petih mesecih uvozila za 40 odst. raz- blaga od celoletnih jugo- nskih potreb, takšne iz- namreč, kot jih izde- Aero in ostala tovrstna strija. Tako obsežen uvoz o povečuje zaloge doma- ndustrije, zanje veča velik obratnih sredstev. Vrh a pa je sum, da je trgovi- za nakup tujega blaga uporabila denar, s katerim bi morala plačati izdelke, kupljene pri domačih proizvajalcih.

Tovariš Jenko je opozoril, da je blago, ki ga izdeluje »Aero«, sezonsko, da bo drugo polletje glede plačane realizacije boljše.

Na vprašanje, ali bodo pri Aero zaostrili vprašanje plačil, je odgovor, da ne nameravajo zaostrovati odnosov s svojimi kupci, ker mislijo, da to ne bi bilo niti učinkovito, niti pametno. V zadnjem času opažajo upoštevanja vreden priliv kupcev, ki se odtegujejo pritisku konkurenčnih podjetij, katera ne zdržijo takega obsega kreditiranja in so zato nestrpnejša.

V Aero torej nimajo čudežnega zdravila, ki bi razklenil »začarani krog«. 199 milijonov starih dinarjev, ustvarjenih v tem podjetju, se obrača pri kupcih širom po Jugoslaviji.

G. DRAGO ČEH, DIREKTOR CINKARNE:

Zmanjševanje proizvodnje je ena od poti...

o smo tovariša inženirja a telefonično prosili za ovor in omenili kaj nas ma, nas je najprej opo- l, da se nismo obrnili na vi naslov, da bi morali ašati na zveznem izvršnem u in pri guvernerju na- e banke.

No, med pogovorom iz oči v oči je nanizal še vrsto misli, na primer zaloge, ki v Jugoslaviji ne zaostajajo za lanskoletnim narodnim dohodkom. Kaj bo z zalogami, ki vendar večinoma niso nekurantne, nihče ne pove. Lahko je reči, znebite se zalog. Kdo bo kril izgubo ob prodaji globoko pod lastno ceno? Kolektiv, ki je proizvajal?

Tovariš Čeh sodi, da rešitev v tej situaciji ni v večji proizvodnji, temveč nasprotno, v zmanjševanju proizvodnje. Veliko je napisanega o povečanem izvozu. Ali ni morda to izvoz za vsako ceno, izvoz »iz obupa«, izvoz, ki pri določenih izdelkih ne pokriva niti stroškov za reprodukcijski material?

V celjski cinkarni po zagotovilu direktorja zaloge niso problem. V cinkarni raje zmanjšujejo ali celo ustavljajo proizvodnjo tistega blaga, ki ga tržišče ne sprejema. Tu so razlogi za cinkarniške proste, toda neplačane sobote, za prehod od treh na dve ali celo eno izmeno pri proizvodnji kritičnih izdelkov.

Tovariš Čeh misli, da se bodo kolektivi, ki so se znašli v težkih razmerah, morali odločiti za zmanjševanje proizvodnje. Posledice ne bodo prijetne, to je razumljivo. Ali bo treba skladno z zmanjševanjem proizvodnje zmanjšati število zaposlenih ali pa osebne dohodke. Najmanj boleča pot bi bila skrajševanje delovnega časa, seveda pod pogojem, da bo treba odstopiti od načela, ki terja nezmanjšane osebne dohodke. Tako bi se breme razdelilo na ves, vendar nezmanjšan kolektiv.

Tudi v cinkarni, eni največjih tovarn v Celju, nimajo stiskalnice, ki bi zmanjšala razliko med fakturirano in plačano realizacijo brez večjih posledic. Ta razlika pa v cinkarni znaša 317 milijonov starih dinarjev.

Predlog za spremembo štampiljke

NAMESTO:

Plačljivo v 8 dneh na žiro račun . . . . .
(kar nima nobenega smisla, kajti od kod pa naj plačnik dobi denar v osmih dneh?)

PREDLAGAMO:

Plačljivo kadarkoli, vendar ne prej, preden plačnik ne dobi plačil od vseh njegovih plačnikov.

JANEZ TROFENIK, DIREKTOR LIBELE:

Raztegnjen postopek plačevanja

Libela ima razdeljeno svojo proizvodnjo: 30% za široko potrošnjo, 40% za neposredne naročnike, predvsem za investitorje. Proizvodnjo za široko potrošnjo odkupuje trgovina, ki ni samo zelo nelikvidna, temveč odkupuje tudi vse manjše količine, za sproti. Libelo je prizadelo tudi zmanjšanje izvoza za okoli 25.000 tehtnic.

Vendar s plačili za poslano investicijsko opremo, to so predvsem velike tehtnice, ni dosti bolje. Tehtnice se sicer montirajo v zadnji fazi kakšne investicijske izgradnje, toda 60 dni od dneva, ko je bila poslana faktura, pa do dneva plačila je že kar »hiter« postopek.

Tovariš Trofenik je povedal, da jim začarani krog nelikvidnosti povzroča velike težave. Lani so morali vsa razpoložljiva sredstva vložiti kot obratni kapital in letos ne bo nič bolje. Zaradi tega morajo vedno znova odlagati prepotrebno rekonstrukcijo, to pa je zaostajanje. Tehtnice niso samo uporabni izdelki, so tudi modni. Z osebno tehtnico za kopalnice je kolektiv zamudil leto dni, prehitel jih je uvoz.

Da, v Libeli si prizadevajo zmanjšati razliko med fakturirano in plačano realizacijo. Vljudno opozarjajo, prosijo, pa tudi sodno terjajo kupce. Vse skupaj bolj malo učinkuje, stroški pa so... Kjer nič ni, še cesar ne more vzeti, pravi pregovor.

62 milijonov starih dinarjev znaša neplačana realizacija v ustvarjeni vrednosti proizvodnje ob polletju. Za ta denar je tako Libela kot celjsko gospodarstvo lažje.

FRANJO PLEVNIK, DIREKTOR TOPRA

Preveč nas je, pa nam diktira trgovina

Tovariš Plevnik je omenil 300 konfekcijskih tovarn v državi, ki se borijo za tržišče in pristavil, da je to dovolj zgovoren podatek za razumevanje gospodarjenja v TOPRU. Le-tu morajo biti veseli, da nimajo zaskrbljujočih zalog, zato potrpežljivo čakajo na plačila. Veseli morajo biti, da so uspeli pri izvozu, čeprav od tam le malo kane za sklade in amortizacijo.

Tudi v Topru ne nameravajo zaostrovati odnosov s svojimi kupci s povečanim izterjevanjem zaostalih plačil. To ne bi bilo uspešno. Trgovina enostavno ne more plačati prej ko proda blago, pa še potem raje zavlečejo... Tovariš Plevnik sodi, da je industrija za široko potrošnjo v specifičnem položaju. Treba se bo sprijazniti s kreditiranjem trgovine v večjem obsegu, če se obratna sredstva trgovine ne bodo povečala. V Topru se bodo trudili do prihodnjega leta povečati svoja obratna sredstva, tako da bodo kos kreditiranju brez pomoči družbe oziroma banke. Izboljšanje položaja Toper bo po oceni direktorja Plevnika nastopilo drugo leto, prej v drugi kot v prvi polovici leta.

Škarje v Topru tudi niso tako ostre, da bi prerezale začarani krog nelikvidnosti in kreditiranja. 71 milijonov starih dinarjev znaša dolg kupcev v tem kolektivu

NA KRATKO

PREMALO SINALCA

Takrat, ko je bilo najbolj vroče, je v Celju zmanjkalo piva in mineralne vode. Primanjkuje pa tudi Sinalko kole in Sinalke, dveh novih pijač, ki ju iz koncentrata znane nemške firme Sinalko proizvaja celjski obrat Mleko. Nova proizvoda sta takoj osvojila pivce brezalkoholnih pijač in čeprav polnilni stroj v celjski mlekarni dela z največjo zmogljivostjo, je povpraševanje še vedno preveliko. Zato obrat že razmišlja o povečanju kapacitet. V ta namen bodo prihodnje leto nabavili še en polnilni stroj in z njim odločno povečali svojo proizvodnjo.

MANJ ALKOHOLNIH PIJAČ

Skoraj na vsem celjskem turističnem območju ugotavljajo, da je letos močno padla potrošnja z alkoholnimi pijačami. Kljub temu pa, da so gostinci zabeležili manjši količinski promet, se jim to ne pozna v finančnem uspehu, ki je boljši od lanskega leta.

V JUNIJU MANJ OBISKOVALCEV

V celjskem kinopodjetju so ugotovili, da si je v mesecu juniju ogledalo filme precej manj ljudi kot v istem mesecu lani. Takrat je kinodvorane obiskalo 42 tisoč 714 ljudi, letos julija pa jih je bilo nekaj več kot 39 tisoč. Podobno je bilo tudi v letnem kinu, kjer so lani zabeležili v juliju 13 tisoč obiskovalcev, letos pa 7 tisoč. Tako v kinodvoranah, kot v letnem kinu, pa se je položaj izboljšal v juliju, ko je filme gledalo preceč več ljudi kot v istem mesecu lanskega leta.

Iz razgovora s štirimi direktorji celjskih tovarn lahko sklepamo, da proizvajalci ne vidijo uspešnega izhoda iz razmer, vsaj takega ne, ki bi ne bil boleč, brez posledic. Industrija, ki posluje s trgovino, vidi vzrok nelikvidnosti v premajhnih obratnih sredstvih trgovine. Zavlačevanje plačil s strani kupcev se jim zdi manjše zlo, kot pa da bi jim doma zaloge naraščale. Cinkarniški primer zmanjševanja proizvodnje izpričuje realizem, precej oster gospodarstveni realizem.

Dvomimo, da je v drugih industrijskih podjetjih kaj drugače, da bi drugje bili na boljšem. To pomeni, da se praksa kreditiranja ne bo spremenila, obeti so, da se utegne celo povečati. Kot smo že zadnjič ugotavljali, bi taka praksa, če jo bomo podaljševali v prihodnost, spravila v nevarnost gospodarsko rast, če ne celo enostavno reprodukcijo.

Že zadnjič smo zapisali, da je celjska industrija večji upnik kot dolžnik v začaranem krogu nelikvidnosti. To se pravi, da mora biti marsikje še slabše. To je pojav, ki je značilen za vso našo družbo, zato ga bo treba najbrž širše in na višji ravni prav resno obravnavati.

V kratkem bodo znani podatki tudi o drugih vejah gospodarstva, o razmerah v terciarni dejavnosti, o razmerah v obrti, trgovini, gostinstvu itd. Kakšna bo skupna podoba?

JURE KRAŠEVEC

CELJE ● ŽALEC ● MOZIRJE ● VELENJE ● ŠOŠTANJ ● SLOVENJ GRADEC ● DRAVOGRAD ● RAVNE NA KOROŠKEM ● BREZICE ●

14 NAGRADNIH POTOVANJ PO JUGOSLAVIJI JE NAMENILA KREDITNA BANKA CELJE SVOJIM VARČEVALCEM V LETU TURIZMA

Žreb bo dodelil nagrade varčevalcem, ki bodo od 1. aprila do 31. avgusta 1967 na novo vložili ali povečali svojo vlogo za 1.000.– Ndin. V žrebanje so vključeni varčevalci vseh vrst hranilnih vlog.
Izžrebanci si bodo od 15. do 19. septembra 1967 ogledali Plitvice, Zadar, Split, Mostar, Sarajevo, Jajce, Banja Luko in Otočec.
Vloge sprejemajo vse poslovne enote Kreditne banke Celje ter vse pošte na njenem območju.

KREDITNA BANKA CELJE

EVNICA ● LAŠKO ● MEŽICA ● RADLJE OB DRAVI ● SLOVENSKA BISTRICA ● PREVALJE ● SLOVENSKE KONJICE ● ROGAŠKA SLATINA ● ŠOŠTANJ ● SLOVENJ GRADEC ● DRAVOGRAD ●

NA KRATKO

SOLČEVANI V ČRNI

Minulo soboto so člani kulturno prosvetnega društva iz Solčave gostovali z igro A. Benedettija Dva ducata rdečih vrtnic v Črni na Koroškem. Gostovanje so organizirali v okviru Koroškega turističnega tedna, ki se je začel istega dne. -ez

DOBER OBISK

V zadnjih dneh julija in in prve dni avgusta je v Zgornje Savinjsko in Zadrečko dolino pripotovalo večje število turistov. Kot smo izvedeli od turističnih delavcev je obisk v juliju in po sedanjih prijavah za avgust po številu gostov enak lanskemu.

Turistična sezona je na tem območju na višku. V teh dneh s težavo dobiš prenočišča in oskrbo, saj je večina penzionov in ostalih objektov zasedena. -ez

KNJIGARNE PRIČAKUJEJO ŠOLARJE

KMALU BO PRIŠEL ČAS, KO BO TREBA MISLITI NA TO, KAKO BOMO POSKRBELI SVOJIM ŠOLARJEM VSE POTREBNO ZA NOVO ŠOLSKO LETO; V VEČINI KNJIGARN VAM LAHKO ŽE POSTREŽEJO.

V prodajalnah s šolskimi potrebščinami zaloga zvezkov in drugih pripomočkov ni več zaskrbljujoča. Priskrbljene niso še samo z nekaterimi učnimi knjigami, kot so računici za II. in III. razred ter slovnica za VI. razred.

To šolsko leto je prineslo pri šolskih potrebščinah nekatere spremembe, predvsem v zvezi s cenami. Tako je na primer cena IV. berila poskočila od 480 din na 960 din, cena zemljepisne knjige za VI. razred od 435 na 920 din itd. Podražili so tudi nekatere pripomočke, še posebno usnjene in lesene izdelave. Cene zvezkom pa so se ohranile še iz lanskega leta.

Torej prav bi bilo, da vsi, ki že zmorete oskrbeti svoje otroke za šolo, stopite v ustrezne prodajalne, kjer lahko v tem času, ko »sezona« še ni na višku, premišljeno in prav nakupite.

S POLIC ŠTUDIJSKE KNJIŽNICE

Lives in Science. New York cop. 1957. S. 28809.

Gsell P.: Auguste Rodin. Umetnost. Pogovori z mojstrom. Ljubljana 1966. S. 23263/13.

Chauchard P.: La médecine pscyhosomatique. 2. éd. Paris 1968. S. 24714/656.

Giraud P.: La grammaire. Paris 1958. S.24714/788.

Jungk R.: Zrake iz pepela. Smrt i novi život Hirošime. Zagreb 1965. S 18785.

Cvetić N.: Himmlerov pokusni kunić. Zagreb 1965. S. 18794.

Barac A.: Bijeg od knjige. Zagreb 1965. S. 28801.

Leković D.: La théorie marxiste de l'alienation. Beograd 1964. S. 28208.

Kostić D. M.: Promene u društvenom životu kolonista. Beograd 1963. S. 29210.

Dragičević A.: Teorija i praksa socijalizma. Zagreb 1966. S. 18782.

Ogrizović I.: Problem andragogije. 3. izd., izm. i pros. Zagreb 1966. S. 24129/15.

Jakšić G.: Bosna i Hercegovina na Berlinskom kongresu. Beograd 1955. S. II 3265/228.

Pejanović Đ.: Stanovništvo Bosne i Hercegovine. Beograd 1965. S. II 3265/229.

Stefanović M. P.: O hemiskom sastavu krvi u letargičnoj hipotermiji. Beograd 1952. S. 3265/202.

Popović V. P.: Prilozi termogenezi ohladjenog homeoterma. Beograd 1952. S. II 3265/199.

Celje in turški napadi

Turki, katerih domovina je bila centralna Azija, so v dveh stoletjih razširili svojo posest preko Male Azije, tako da so v prvi pol. 14. stopili na evropska tla.

Ker so bili spretni vojaki in so imeli odlično konjenico, pa tudi pehoto, so hitro premagovali staro viteško vojsko in z lahkoto osvajali ozemlje Balkanskega polotoka.

Pot jih je vodila proti Ogrski in Sloveniji z željo, da bi še bolj povečali svojo posest in pomnožili bogastvo svoje dežele. Ogrožene pokrajine so se začele pripravljati na nevarnost. Oboroženi fevdalci so ponudili pomoč deželam, ki so bile že napadene. Celjani so sodelovali v borbah di mestna, grajska in samostanska obzidja so bila ojačana. Mesto Celje je bilo močneje zavarovano, samostanu v Gornjem gradu pa so dali obrambni značaj.

Še danes imamo v arhitekturi ohranjene dokaze, ki pričajo (vsaj delno), da so bile taborne cerkve v sledečih krajih našega terena: v Mozirju, Kokarjih, Šentandražu, Velenju, Škalskih Cirkovcah, Šentjanžu, Dobrni, Strmcu, Črešnjicah, Šmarju pri Jelšah, Šentjurju, na Svetini, na Šmohorju, Šentjederti, Mariji Gradcu, Zagorju, Bistrici ob Sotli, Žalcu, Taboru, Braslovčah, Gotvinu, Podgradu in treh samostanih: v Jurkloštru, Žičah in Gornjem gradu.

Turki so osemnajstkrat prišli na celjsko področje, po najrazličnejših poteh: iz Ogrske, Dolenjske, Ljubljane preko Trojan ali Tuhinjske doline, Koroške in Slovenjega Gradca.

Prihajali in odhajali so divje, večkrat tako, da je bilo ljudstvo kljub signalnim dogovorom ob samem napadu premalo pripravljeno. Stalno vojsko je predstavljalo plemstvo, tej vojski je načeloval deželni glavar. Fevdalci so bili konjeniki, vsak od njih je imel 2—3 oprode in več hlapcev, ki so se borili peš ali pa na konjih. Le ob večjih napadih je morala dati vsaka hiša za boj sposobnega moža. Ker pa ta način obrambe ni bil zadovoljiv, saj so bili brambovci brez vsake izkušenosti, je deželni zbor v Mariboru sklenil, da je poleg plemstva treba najeti tudi plačane vojake — deželne najemnike, ki bi služili kot stalna posadka ob meji. Izkazalo se je, da ta vojska ni imela uspehov, saj ni mogla zadržati turških napadov. Zato je Maksimilijan I., to je cesar, ki ga je naučil slovenščine Celjan, povečal število vojakov z novimi borci, s tkzv. suličarji ali »Landsknechti«.

Vse vojake je moralo vzdrževati ljudstvo, brez razlike stanu, s plačevanjem vedno večjih davkov, kar je revnim in od Turkov oropanim prebivalcem skoraj onemogočilo obstoj in normalno življenje. Ko niso zmogli več, so se začeli kmečki upori . . .

Turki — konjeniki so up[...] rabljali konjski čelnik, konj[...] niško avbo, prsni oklep iz ve[...] rižne pletenine, ščit, jatag[...] in stremena; pešci pa bo[...] kladivo, cepec, sekiro, salm[...] sabljo, sulico, jatagan in bo[...] ni bat. Naša vojska je nap[...] dala s helebardo, korzeko, [...] ko, krivim mečem, konje[...] škim mečem, jutranjo zve[...] do, samostrelom in lokom [...] se zavarovala z oklepom, [...] lado in ščitom.

Poleg tega je bilo v ra[...] tudi ognjeno orožje — top[...] vi in puške — tako pri Tu[...] kih kot pri nas.

Zadnji turški napad na celj[...] sko ozemlje je bil leta 15[...]

V zgodovini je ohranjen[...] poročilo o strahotah turšk[...] napadov, ki ga je poslal sto[...] nik mesta Celja državnem[...] zboru v Regensburg leta 147[...] kjer pravi med drugim: [...] »Lepa opatija Stična je razr[...] šena, Pleterje je v razvalinah [...] tudi Jurklošter in dva samo[...] stana v Savinjski dolini (Nov[...] klošter in Gornji grad)! [...] Štajerskem je požganih [...] cerkva, odgnanih 5000 ljud[...] Kamorkoli pridejo je vse po[...] žgano in pokončano . . . Otro[...] so brez staršev, revščin[...] ljudstva je velikanska, ub[...] ljudje leže po cestah in po[...] ljih, ozračje smrdi po požg[...] nih vaseh in hišah . . .«

Ohranjen je nagrobnik Iv[...] na Kacijanarja, vzidan v sl[...] no gornjegrajske katedrale.

Nekdanji junaški branile[...] Dunaja pred Turki, vrhov[...] poveljnik in vojvoda vojske [...] borbi s Turki v Bosni in Sl[...] voniji . . . Potem premagan[...] izgnanec v dunajski ječi, a[...] rotnik Ferdinanda, gost in t[...] di žrtev bratov Zrinjskih.

Vitez v ploščnem oklepu [...] grbom, zastavo, lobanjo, po[...] tretoma Zrinjskih na kač[...] glavah, lisico in žerjavom[...]

Peščena ura ob njegov[...] nogah se je iztekla na da[...] 27. oktobra 1539. Njegov bra[...] tedanji ljubljanski škof ga je [...] dal pokopati v Gornjem gra[...] du. Dal mu je izklesati na[...] grobnik iz kamna — njem[...] junaškemu, a ne zadosti mo[...] nemu borcu proti Turkom, v[...] tezu Kacijanarju iz grad[...] Katzenstein na Gorenjskem.

MILENA MOŠKO[...]

RDEČI KRIŽ

Vzorni podmladkarji v Socki

V preteklem šolskem letu je bilo na osnovni šoli v Socki 82 učencev, med njimi so bili vsi člani RK. Podmladkarji so pod vodstvom marljive voditeljice Katice Pešakove skoraj v celoti izpolnili svoj načrt. Prav vsi so si pridobili osnovne higienske navade, priskrbeti so si morali copate, kar je bilo zanje novost, saj jih doma niso nosili; med šolskim letom pa so urejali tudi šolsko okolico. Šola ima namreč velik park, ki je bil vseskozi zapuščen. Pionirji — podmladkarji so v njem uredili poti, jih posuli s peskom, uredili cvetlične grede in jih tudi ves čas negovali. Prav tako so zasadili več grmičevja in postavili v park nekaj klopi.

Podmladkarji so dalje uredili cesto od šole do ceste, ki vodi v Vitanje in jo posuli s peskom, prav tako dvorišče pred šolo; izkopali odtočne jarke, uredili pionirski park pred šolo . . . Na šolskem vrtu so skrbeli za nasad črnega ribeza, ki so ga obrali in prodali. Denar bodo porabili za potrebe šolske mlečne kuhinje. Ob vsem tem so našli dovolj časa za različna predavanja, ki so jih prirejali sami; ogledali so si več diafilmov in zvočnih filmov, med njimi nekaj iz zdravstva, prometne vzgoje, vedenja na počitnicah itd. Prav tako so kupili več slikanic, ki jih izdaja GO RK Slovenije, in so jim koristno služile pri pouku. Ob svetovnem dnevu zdravja so podmladkarji RK na osnovni šoli v Socki pobirali prostovoljne prispevke za Vietnam; zlasti pohvalno pa je, da že vsa leta zbirajo zdravilna zelišča, gobe in jagodičje. Denar porabijo za šolske potrebščine, obleko in izlete. Tudi letošnji izlet v Koper in Postojnsko jamo so mnogi učenci plačali z izkupičkom od zdravilnih zelišč. Poleti mnogi podmladkarji obirajo hmelj in si tudi tako zaslužijo za šolske potrebščine.

Na območju krajevne organizacije RK v Socki imajo več socialnih podpirancev, ki jim podmladkarji že več let nesebično pomagajo. Hodijo namesto njih v trgovino, jim pripravljajo drva, čistijo stanovanja itd. Od tako marljivih podmladkarjev, kakršni so v Socki, lahko organizacija RK pričakuje, da se ji tudi kasneje ne bodo izneverili in bodo postali požrtvovalni aktivisti RK.

FRANKOLOVSKA ŠOLA POD STREHO

Te dni so delavci industrijskega gradbenega podjetja Ingrad v Celju končali z delom na ostrešju nove šole na Frankolovem. Kot vse kaže bodo frankolovski otroci začeli novo šolsko leto že v lepših in bolje opremljenih učilnicah. Do 1. septembra naj bi namreč usposobili tri, do 1. novembra pa še ostale prostore.

Prebivalci Frankolovega so se za novo šolo borili že celo desetletje. Toda takrat, ko bi naj začeli z deli, je zmeraj zmanjkalo denarja. Letos pa je občinska skupščina le odobrila 676 tisoč novih dinarjev kredita, s katerimi bodo zgradili nove učilnice in kabinete, zbornico ter sanitarije. Za opremo učilnic ni denarja, zato bodo v večino prostorov postavili kar dosedanjo. Šolski kolektiv pa bo zbral vsa razpoložljiva sredstva in dve učilnici opremil z novimi mizami in klopmi.

Dosedanjo staro šolo bodo adaptirali v stanovanja za prosvetne delavce.

Televizija v Logarski dolini

TISOČ ŠESTSTO UR SO PORABILI SAMO ZA TO, DA PRETVORNIK STOJI. UREDILI SO POSEBNO, DVE URI HODA DOLGO POT, PO KATERI SO NATO ZNOSILI VSO OPREMO. POLEG GOSPODARSKIH ORGANIZACIJ SO OBČANI PRISPEVALI 140 KUBIČNIH METROV LESA IN OPRAVILI VSA DELA RAZEN TEHNIČNIH SAMI.

Nadaljevanje na 6. strani

. . . ker kupujem
meso
in suhomesnate
izdelke
v prodajalnah

MESNINE
obratu KK Žalec

Obisk vse večji

Celjsko kino podjetje je letošnjo polletno bilanco zaključilo dokaj ugodno. Tako so imeli v lanskem prvem polletju blizu 328 tisoč obiskovalcev, v istem obdobju letos pa 12 tisoč več. Na porast so vplivale različne okoliščine — boljši filmski izbor kot prejšnja leta, tretja dvorana, ki so jo odprli letos in končno tudi dejstvo, da je filmska predstava še vedno najcenejša kulturna ali zabavna prireditev.

Čeprav je filmski repertoar, tak, kakršen pač je, še vedno pod povprečjem, saj je v celjskih kinematografih letno na programu blizu 420 filmov in med njimi nujno tudi dolga vrsta kvalitetno šibkih del, je vednarle važno, da se je odnos distributerjev do kino podjetja v zadnjem času bistveno izboljšal in ti pri posredovanju filmov upoštevajo vsaj dogovore. Sicer pa bi to tudi upravičeno pričakovali, saj plačuje podjetje (kot seveda druga podjetja) kar 20 odstotkov od vstopnice za pospeševanje domačega filma. (V 6 mesecih letos več ko 13 milijonov S din.) To je po mnenju kino podjetja zelo velika dajatev, ki poleg tega, da še zdaj nimamo zakona o filmu, omogoča tudi nastajanje novih distribucijskih podjetij (kakor da bi jih bilo 12 za vso državo še premalo). Posledice so — razdrobljen filmski fond in višji stroški. Morda ne bi bilo slabo, ko bi tudi na tem področju pričeli razmišljati o integraciji in odvečno filmsko ustvarjalno silo zaposlili tam, kjer bi prišla do veljave njena produktivnost!

Celjski filmski repertoar obsega okrog 80 odstotkov filmov zahodne produkcije in 20 odstotkov vzhodnih filmov. V letošnjem prvem polletju si je samo Angeliko ogledalo okrog 16.500 obiskovalcev, medtem ko je bilo mnogo filmov, ob katerih so dvorane ostale povsem prazne. To velja tudi za domači film, ki si še vedno ni ustvaril tolikšnega zaupanja, da bi obiskovalec brez pomislekov odštel vstopnino. Vzroke moremo seveda iskati v pretiranem poveličevanju zahodnih produkcij in prav tako pretiranem podcenjevanju vsega drugega. oh

Večina gre mimo nas

RAZGOVOR Z DIREKTORJEM KONJIŠKEGA »JELENA«

Če bi se konjiški gostinci nekoliko stegnili, bi si verjetno lahko podali doke, ne da bi se jim bilo treba premakniti izpred vrat svojih gostišč. Kljub velikemu številu gostiln in precejšnjim sredstvom, ki so jih zlasti privatniki vložili v obnovo svojih lokalov, pa v Konjicah gostov skorajda ni. Tako je tudi v gostinskem podjetju Jelen, kjer smo se o gostinstvu in turizmu pogovarjali z direktorjem Gvidom Mrazem.

»S tem da se bo v naši občini predvsem razvijal tranzitni turizem, moramo pač računati, saj ležimo ob važni mednarodni cesti. Toda kljub temu le ne moremo biti zadovoljni z letošnjim številom gostov. Le redkokdo se odloči, da bi pri nas ostal čez noč. Ponavadi so to samo nekateri strokovnjaki, ki pridejo za krajši čas na delo v katero izmed domačih delovnih organizacij.«

»Kaj pa ste doslej že storili, da bi turiste opozorili na svoje območje?«

»Za kakšne večje akcije nimamo denarja ne ostinci ne turistični delavci. Zato je naše območje še vedno brez primernega prospekta, pa čeprav ima pravcato bogastvo naravnih lepot. Da bi goste zadržali, pa smo poskušali že vse mogoče. Nakupili smo domače specialitete, ki jih pa nismo mogli prodati, priredili smo nekaj uspešnih zabav, toda turisti se še zmeraj ustavljajo pri nas le za kratek čas. Naš trenutno najbolj rentabilni obrat je bife ob avtobusni postaji. Upoštevaje to dejstvo, smo nameravali postaviti podoben bife tudi ob bencinski črpalki, pa občina ni bila za to. Precej težav smo imeli z našim gostiščem Pri ribnikih, ali kot mu vsi pravijo, s Teksasom.

»Na domačine pa ne računate v svojih načrtih?«

»Seveda računamo, samo to je res, da imajo oni veliko pijače sami. Mnogi kupujejo tudi v trgovinah in v vinotočih, ki so legalni ali pa delajo tudi na črno. Vedeti pa morate, da je v Konjicah tudi veliko privatnih gostišč, ki imajo veliko manjše dajatve kot družbeni sektor. Toda kljub temu so nekateri že obupali.«

Konjiški gostinci torej trdijo, da bi bili pripravljeni sprejeti večje število gostov. Teh pa ni, ker je prešibka turistična propaganda. Zanjo je seveda treba nekaj denarja. In tako se v Konjicah vprašujejo, kdo bi ga naj dal. Od obotavljanja pa je bilo še veliko škode. I. B.

Še kar pred vrati

Vsaka podobnost je samo slučajna

V podjetju FIKS živijo v strahu. Ukvarjajo se s težavami. Težave seveda niso posledica letošnjega stanja, ampak izhajajo iz časov ekstenzivnega gospodarstva. Takrat so namreč s posebno kadrovsko politiko pobrali najboljši kader iz proizvodnje in ga posadili za pisarniške mize. Mislili so, da je za dobro gospodarjenje najnažnejše, če imajo močno upravo in v njej čim več ljudi, kajti več ljudi več je, več ko je možgan, manj je lahko nerešljivih problemov. Ni dvoma, da so ga nekako ekstenzivno pihnili.

Ko je bila torej prostorna upravnih prostorov polna, tako da je na vsakega prišlo dovolj zraka, so s kadrovskimi manevri, kot je rekel kadrovski, na mah dobili celo vrsto šefov in podšefov ter sektorskih direktorjev. Hoteli so uresničiti načelo, po katerem je storilnost uprave največja, če ima en vodilni dva administratorja, kajti takšna struktura ustvarja najmanjše ekonomske enote, te pa so najbolj učinkovite, če so najmanjše. Manjših skoraj ne more biti. »To,« je pojasnil kadrovski, ki je postal direktor za kadrovske zadeve, »je tako imenovana mikro struktura, za razliko od makro strukture, ki smo mi vsi. O injra strukturi na tem mestu ne bi govoril,« je še dodal in kihnil pri čemer so vsi navzoči diskretno obrnili glave stran, v strahu pred mikro organizmi.

Situacija je bila zrela za reformo. Ko so si namreč pomeli roke, češ zdaj smo na konju, je nenadoma prišla reforma in skušala v trenutku podreti ustvarjalne napore nekaj let.

»Tovariši,« je rekel glavni, »za zdaj smo lahko še brez strahu. Morali pa bomo seveda poiskati vse notranje rezerve.«

Ves kolektiv je iskal rezerve. Odpustili so čistilko.

»Tovariši,« je spet rekel glavni, »odpustiti bomo morali še vratarja.«

Kazalo je, da bo volk sit in koza cela, ko so po kolektivu raznesli presunljivo novico: »Žrtvovati bomo morali še strojepisko! Njo, ki je prišla iz proizvodnje kot najlepša ročna delavka!«

»Da,« je obupano vzdihnil glavni, »in najbrž še tudi to ne bo dovolj.«

Na žrtvenik reforme je padlo še nekaj bujnih administrativnih moči in nekaj nazivov; a pomislite, reforma tudi s tem ni zadovoljna. Še kar pred vrati stoji in trka naprej.

BUM BUM

K SINDIKALNI ANKETI V CELJU

Mnenje 2.000 zaposlenih

Čas in metoda, ko smo javno mnenje ugotavljali po potekih razprav na sestankih s pičlo udeležbo ali pa celo kar na pamet, so preteklost, kjer pa še uporabljajo tak način, ugotovitve niso veliko vredne.

Te dni so v Celju začeli izvajati anketo, ki jo je organiziral občinski sindikalni svet, se je odločil za reprezentativni vzorec strukture zaposlenih v celjski občini, to pomeni, da bodo anketo izpolnili ljudje različnih poklicev, različne kvalifikacijske in izobrazbene stopnje, različne starosti in spola. Anketa bo zajela okoli 10 odst. zaposlenih ali okoli 2000 ljudi. Vsak anketirani bo odgovarjal na vprašanja iz dveh anketnih vprašalnikov. Dodatno pa bo ob tej množični anketi potekalo še anketiranje računovodij in vodij splošnih služb, oziroma sekretarjev podjetij s posebnima anketnima vprašalnikoma.

Anketa bo res obširna in bo dala v primerjalnem postopku izredno veliko odgovorov na vprašanja, ki jih smoter ankete zasleduje. Naj omenimo, da vsebuje anketni vprašalnik o vlogi sindikata in o delavskem samoupravljanju 27 vprašanj, vprašalnik o družbenem standardu pa 37 vprašanj. Anketa je seveda anonimna.

Omenjenih 2000 zaposlenih bodo anketirali anketarji, ki so bili izbrani v sindikalnih podružnicah in pri občinskem sindikalnem svetu posebej pripravljeni za to nalogo. Anketa, ki so jo že začeli izvajati, bo predvidoma končana v drugi polovici prihodnjega meseca. Lahko bi bila končana prej, toda počakati je treba še na kolektive, ki imajo zdaj počitnice, to pa so predvsem prosvetne delovne organizacije.

Ugotavljanje javnega mnenja, kot smo že uvodoma rekli, je koristno in zanesljivo, če poteka po preizkušnjah znanstvenih metod. Anketiranje seveda ni zastonj, vsekakor pa stroški odtehtajo zanesljivost zbranih podatkov, na osnovi katerih je lažje poznejše konkretne akcije, lažje se je odločiti v upravičenem prepričanju, da le-to ne bo na pamet, kar tako po slutnjah in nagibih.

Občinski sindikalni svet z upravičenostjo pričakuje vso resnost pri izvajanju ankete, tako, s struani anketarjev, računa z dobro voljo in popolno odkritostjo ljudi, ki bodo anketirani, računa, da bodo kolektivi izvajanje ankete podprli, da bodo v pomoč, ne pa morda narobe. J. Kr.

Prijeli so vlomilca

V STANOVANJA JE VLAMLJAL MARTIN POČEK IZ CELJA

O SERIJI VLOMOV, KI JIH JE IZVRŠIL NEZNANI STORILEC PRED ŠTIRINAJSTIMI DNEVI V CELJU IN OKOLICI TER O TATVINI MILIJONA V ŽALCU SMO ŽE POROČALI. DELAVCI CELJSKE UPRAVE JAVNE VARNOSTI PA SO ŽE ODKRILI TUDI STORILCA. PO KRAJI MILIJONA JE ODPOTOVAL V ZAGREB IN DUBROVNIK.

Prebivalce Celja in okolice je po prihodu domov presenetilo dejstvo, da je med njihovo odsotnostjo neznan storilec vlomil v njihova stanovanja. V nekaj dneh je bilo prijavljenih že osem vlomov. Nekaj za tem pa še vlom v Žalcu, kjer je tat ukradel 2.400 zahodnonemških mark.

Delavci milice in uslužbenci kriminalističnega odseka so kmalu ugotovili, da je vlamljal en človek, kmalu pa tudi, kdo. Kljub temu ga niso mogli takoj prijeti, ker se je vedno skrival. Šele pred dnevi so ga prijeli v Mariboru. Vlamljal in kradel je osemnajstletni MARTIN POČEK, rojen v Celju, brez zaposlitve in stalnega prebivališča.

Martin Poček je bil zaradi tatvin že kaznovan kot mladoletnik na pogojno kazen. Tokrat je povzročil več vlomov. Pri vseh vdorih v stanovanja je iskal le denar. Pri večini vlomov denarja ni našel, medtem ko je v Žalcu ukradel 2.400 zahodnonemških mark. Z ukradenim denarjem je nemudoma odpotoval v Zagreb, kjer je denar zamenjal. Za približno 500.000 dinarjev je nakupil oblek, zlatnine in fotoaparat. Po nekaj dneh burnega življenja je ugotovil, da so mu varnostni organi na sledi, zato je z letalom odpotoval v Dubrovnik. Prebarval si je lase in kot »turist« živel v velikem stilu. Ko mu je ukradeni denar začel kopneti, se je vrnil v Zagreb in nato odpotoval v Maribor. V Mariboru so ga še isto noč aretirali.

Martin Peček je vlome priznal. Zdaj je v celjskih preiskovalnih zaporih. Po aretaciji so pri njem dobili le še obleke, zlatnino in fotoaparat ter 28.000 starih dinarjev gotovine. To je ostalo od približno ukradenega milijona dinarjev. —ez

NA KRATKO

BAZEN — DRUŽABNI CENTER

Novi bazen v Šentjurju pri Celju je postal pravi družabni center v teh vročih poletnih mesecih. Na njem se dnevno zbira veliko domačinov, Celjanov in tudi tujcev, predvsem turistov iz Avstrije. Tako so v zadnjih dneh zabeležili dober finančni rezultat, potrebno pa še bo urediti razsvetljavo, saj bodo s tem večje možnosti za kvalitetnejše plesne prireditve.

TRŽNICA ALI ZELENJAVNA TRGOVINA

Čeprav je Šentjur pri Celju kmetijsko področje, v samem mestu gospodinje pogrešajo tržnico ali posebno zelenjavno trgovino. Mnogokje nimajo vrtov, radi pa bi kupovali tudi takšne pridelke, ki jih ni mogoče dobiti od okoliških kmetov. Zato se gospodinje čedalje bolj zavzemajo za tržni prostor.

BENCINSKA ČRPALKA

Dolgoletna želja voznikov motornih vozil Šentjurja in okolice se bo pričela uresničevati. Do sedaj so morali po gorivo za svoje avtomobile v Celje ali celo v Rogaško Slatino. Zato je toliko bolj pomembna vest, da bodo v Šentjurju končno le pričeli z gradnjo bencinske črpalke.

KAM PRIKLJUČITEV?

V konjiški občini so te dni začeli javno razpravljati o priključitvi konjiškega zdravstvenega doma k mariborskemu ali celjskemu zavodu. Razprava je posledica spremenjenih določil o organizaciji zdravstvenih zavodov, trajala pa bo do 15. septembra.

ZA POMOČ OBČANOM

Občinski sindikalni svet v Slovenskih Konjicah se je odločil, da bo organiziral službo pravne pomoči. Delovala bo ob sredah, občani pa bodo tam lahko dobili vsa pojasnila o zadevah iz delovnih razmerij. Službo pravne pomoči bo vodil tovariš Vidmar, predsednik občinskega sodišča v Slovenskih Konjicah.

IZ SKLADIŠČA MLADINSKI DOM

Prvega avgusta je konjiška mladina začela s prostovoljnim delom obnavljati staro stavbo, v kateri je bilo do sedaj skladišče. S pomočjo občinske skupščine in delovnih kolektivov, ki bodo pomagali pri obnavljanju stare stavbe, bo mladina prišla do lepih in velikih klubskih prostorov. V prvi fazi bodo popravili streho in strop ter uredili razsvetljavo, kasneje pa bodo zamenjali še dotrajana tla in prepleskali stene. V večji dvorani bo dovolj prostora za plese, družabne in kulturne prireditve ter za treninge košarkarske ekipe. Seveda pa bodo imeli v stavbi tudi televizor, knjižnico in še nekatere manjše prostore. Obnovitev celotne stavbe bo stala 30 milijonov starih dinarjev.

Konjiški primer je dokaz, da se z dobro voljo, razumevanjem in medsebojnim sodelovanjem da marsikaj napraviti. Vsekakor bo potem huliganstva in prestopništva manj.

tv

POTOK NAMESTO VODOVODA

V Oplotnici pri Slovenskih Konjicah so pred leti uredili nov vodovod. Kaže pa, da so se uračunali pri izviru vode, saj so v kraju v sušnh dneh skoraj brez vode. Še sreča, da niso porušili prejšnjih vodnjakov in da skozi naselje teče Oplotniščica.

KONFERENCE

V mladinskih aktivih laške občine bodo organizirali letne konference do 31. septembra, občinske mladinske konference pa najkasneje do konca oktobra. Na konferencah aktivov bodo med drugim določili kandidate za občinski komite. —mar

NA KRATKO

V VELENJU DOGRAJUJEJO NAJVIŠJO STAVBO

Ob glavni cesti Velenje—Celje stoji najvišja zgradba rudarskega mesta. To je stanovanjski blok, na katerem opravljajo še zadnja dela, tako da bo v začetku septembra že vseljiv. (Slika desno.) Investitor je splošno gradbeno podjetje VEGRAD Velenje, ki ga je po dogovoru z velenjskim rudnikom začel graditi leta 1963. Zgradba ima 14 nadstropij, v katerih je 78 stanovanj, od teh pa 26 trisobnih, 26 dvosobnih, 13 eno in pol sobnih ter 13 garsonjer. V prvem nadstropju bodo poslovni prostori gradbenega podjetja VEGRAD, v pritličju pa bodo prodajalne, ki jih bosta odkupila BEKO in Semenarna — Ljubljana. Celotna gradnja z vsemi komunalnimi napravami in objekti bo stala 720 milijonov S din. Višina najemnine še ni povsem določena, pravijo pa, da bo precej visoka.

d. p.

TEŽAVE S PIŠČANČEREJO

Svobodno formiranje cen na trgu je prizadelo tudi nekatera večja podjetja, ki se ukvarjajo z vzrejo piščancev. Po poceni tvi piščancev za približno dvesto starih dinarjev pri kilogramu, so postavljeni pred dejstvo, ali prodajati piščance po lastni proizvodni ceni ali z rejo prenehati.

Mozirska kmetijska zadruga, ki je imela pogodbo za prodajo 300 tisoč kilogramov piščancev ljubljanskemu podjetju Emona, je morala prodajno ceno znižati na ceno proizvodnje! V nasprotnem primeru bi Emona razveljavila pogodbo.

-ez

24 NOVIH STRUGARJEV

Prejšnji teden se je pri delavski univerzi v Slovenskih Konjicah končal sedemmesečni začetni strugarsko-ključavničarski tečaj, ki ga je obiskovalo 24 slušateljev — večina njih je brez dela. Imeli so 573 ur teoretičnih predavanj in pa praktično delo, ki je zajemalo skoraj četrtino določenega programa. Stroške tečaja so deloma krili slušatelji sami, nekaj so prispevala podjetja, ki jih bodo potrebovala, največji delež pa je dal komunalni zavod za zaposlovanje v Celju.

RAZPRAVA O STATUTU OBČINE

Občinska skupščina v Slovenskih Konjicah je pred kratkim dala v razpravo osnutek sprememb in dopolnitev statuta občine. Pri tem gre za nekatere spremembe, ki jih narekuje nova zakonodaja. Razprava bo trajala do sredine septembra, občinska skupščina pa naj bi spremenjeni in dopolnjeni statut sprejela na eni izmed prvih sej v jesenskih mesecih.

ZAVAROVALNICA BO VRNILA ŠKODO

Kmetovalce v Zgornji Savinjski dolini, ki goje ribez, je močno prizadela toča in slana, ki je uničila skoraj tri četrtine pridelka. Na tem območju je z ribezom zasajeno 15 hektarov zadružnih in 8 hektarov površin v lasti kmetov — kooperantov.

Kot smo izvedeli bo celjska zavarovalnica povrnila povzročeno škodo po ocenitvah komisije.

-ez

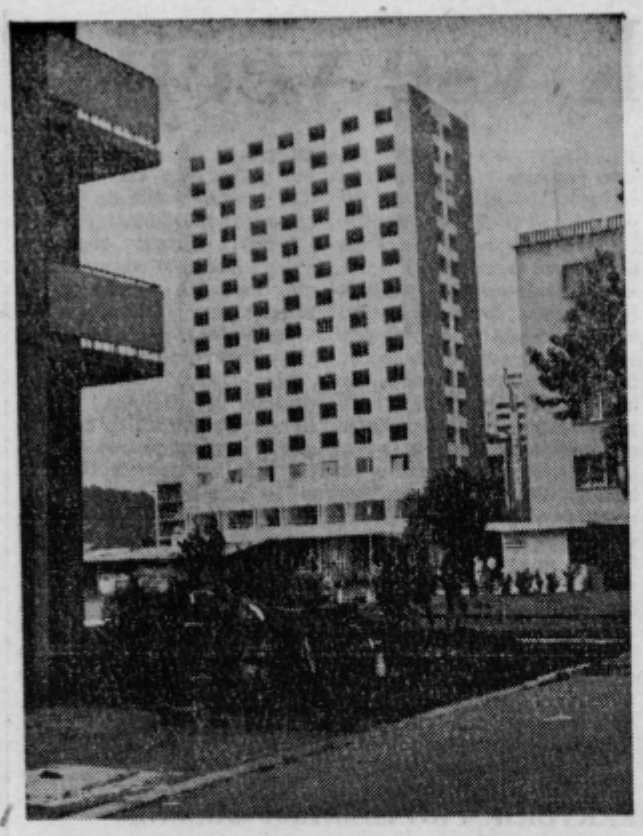

V ZGORNJI SAVINJSKI DOLINI POVEČUJEJO ČREDE

DVAKRAT VEČ MLEKA

NA PODROČJU MOZIRSKE KMETIJSKE ZADRUGE SO V PRETEKLIH LETIH VLOŽILI VELIKO NAPOROV, DA BI OBOGATILI IN POVEČALI ČREDE GOVEJE ŽIVINE. PRVI USPEHI SE ŽE KAŽEJO, ČEPRAV ŽIVINOREJA ŠE NI DOSEGLA TISTE PRIDOBITVENE RAVNI, KOT BI JO V DANIH POGOJIH LAHKO.

Kmetovalci v Zgornje Savinjski dolini, na področju kmetijske zadruge Mozirje, se v zadnjem času le odločajo za specializirano kmetijsko proizvodnjo. Pri tem je zanimivo, da se zanjo hitreje ogrevajo v dolinskih predelih ob Savinji in Dreti kot pa v hribovitih.

Tako lahko srečamo najboljše in največje kooperante pri vzreji goveje živine prav na tem območju, čeprav so pogoji za živinorejo dobri tudi v obrobnih predelih planin. Kljub temu pa po prodaji mleka lahko sklepamo, da se v organizirano živinorejsko proizvodnjo vključujejo že tudi kmetovalci z območja Podvolovjeka in Solčave.

Odkup mleka na področju mozirske kmetijske zadruge se iz leta v leto močno povečuje. K temu je v veliki meri doprinesla ustrezna cena po enoti tolšče in pa organiziran odkup. V prvem polletju letos so na tem področju odkupili od kooperantov 819 tisoč litrov mleka. Če k temu prištejemo še mleko zadružnih molznic, 113 tisoč litrov, ugotovimo, da je bilo letos odkupljenega dvakrat več mleka kot lani. Z večjim delom na tem območju zbranega mleka oskrbujejo prebivalstvo na območju Kranja, medtem ko ostalo količino prevažajo za predelavo v Celje.

Tudi odkup pitane goveje živine se povečuje. Letos je zadruga od kooperantov odkupila 320 pitancev, v lastnih hlevih pa so spitali 407 glav govedi. Kmetovalci so sicer nekoliko zaskrbljeni zaradi suše, ki je prizadela travnate površine, saj bo druga košnja siromašnejša, vendar pričakujejo, da bo učinek dežja bistveno vplival na kvaliteto trav. Veliko kmetovalcev je namreč osvojilo košno — pasni sistem v živinoreji, ki skupno z urejeno in obogateno čredo pomenita bistveni korak naprej v živinorejski proizvodnji Zgornje Savinjske doline. S tem se živinoreja vključuje v največje pridobitvene panoge tega področja in bo postala, če se bo razvijala z istim tempom napredka po vrednosti proizvodnje takoj za gozdarstvom. To tem bolj, ker na obrobnih predelih doline kmetovalci nimajo širokih pestrih možnosti druge proizvodnje.

J. Sever

TELEVIZIJA V LOGARSKI

Nadaljevanje s 4. strani

Predračun je nakazoval okoli vet milijonov stroškov. Po preskrbljenih načrtih je stolp naredil Ivan Krivec, ključavničar iz Luč. Sam ga je tudi postavil. Prihranili so prav sto tisočake. Pred tem pa so morali urediti dve uri hodi dolgo pot na Hudo peč pri Oljševo. Po tej poti so na hrbtih znosili tudi vso opremo. Poleg stolpa so zgradili hišo, v kateri so varno spravljene aparature.

Električno napeljavo so napeljali od Ošovnikove kmetije, ki je 1200 metrov daleč vstran. Samo za ozemljitev so morali izkopati 260 metrov dolge jarke, kajti v teh predelih rade domujejo strele. Te so jim tudi pri prvih programih najbolj nagajale, ker so sele zelo gosto.

Pri tej skupni akciji so sodelovali vsi občani. Kmetovalci so prispevali les, delavci pa s prostovoljnim delom izvršili potrebna dela. Danes ko ob večerih gledajo program, so sicer že nekoliko pozabili na ves napor, ki pa niti malo ne krni njihovega zadovoljstva.

-er

BO PRIDELEK POVPREČEN?

LANSKE TEŽAVE S PRODAJO KROMPIRJA SO KMETOVALCE V ZADREČKI DOLINI PRISILILE K PREVIDNOSTI. ZA LETOŠNJI PRIDELEK SO NAPOVEDI KMETOVALCEV RAZLIČNE, KAŽE PA, DA BO PRIDELEK POVPREČEN.

Lanski pridelek krompirja je postavil našo trgovsko mrežo v težak položaj, saj kmetovalci zaradi politiziranja s cenami niso sklepali pogodb v sezoni. Na pomlad pa je bilo toliko ponudb, da jih tržišče ni moglo sprejeti. Zato je ogromno krompirja segnilo, veliko pogodb je bilo razveljavljenih, mnogo nezadovoljstva pa je bilo na obeh straneh.

Žlahtne vrste krompirja, med katere sodi cvetnik in ostale vrste, ki jih gojijo v zadrečki dolini, okrog Bočne, skoraj vedno najdejo kupce. Lani pa je tudi krompir s tega področja ostal, zgodilo se je, da je morala kmetijska zadruga iz Mozirja pod ceno vračati semenski krompir kmetovalcem, da ji ne bi v skladiščih segnil.

Te razmere so bistveno vplivale na tržno politiko kmetovalcev, ki so se zavarovali. Z zadrugo so sklenili kolektivne pogodbe za 500 ton krompirja, torej za skoraj polovico pridelka, ki bo letos povprečen. Tako vsaj zatrjujejo nekateri kmetovalci iz Bočne, s katerimi smo se pogovarjali. Letošnje sušno obdobje je namreč vplivalo na pridelek. Dež, ki je padal zatem, pa je povzročil ponovno formiranje gomoljev. Nekateri kmetovalci zatrjujejo, da bo krompir kljub temu lep in trpežen.

Poleg že sklenjenih pogodb za odkup krompirja bo kmetovalcem ostalo še toliko pridelka, da bodo lahko zadovoljili stalne kupce, od katerih se prvi že oglašajo z navezovanjem ustnih pogodb.

—ez

VELENJE

SKROMNA LIKOVNA KULTURA

Malokdo bo v Velenju znal povedati, kje imajo likovni salon; veliko pa je takih, ki niti ne vedo, kaj to pomeni. No, pa ga lahko kljub temu najdeš, če te seveda po slučajno zanese v Delavski klub. Vendar v tem času foyer restavracije, ki so ga zamenjali za razstavni prostor, ne kaže nobene podobe likovnega salona, razen če zanj zadostuje nekaj panojev, zloženih ob steno. Prav tako težko kot ta prostor, najdeš tudi organizatorja razstav oziroma — ga sploh ne najdeš. Najbolje je, da potrkaš na prva vrata, kjer te bodo lepo sprejeli, ne bodo pa ti znali najbolje pomagati. Sicer pa tudi tu marsikaj vedo, seveda, če se spomnijo na kataloge v kakšnem predalu. In potem ugotoviš, da ima velenjski likovni salon le precej pester program. Poleg domačih razstavljalcev najdeš v katalogih iz preteklih let tudi kakšnega inozemca, v glavnem dva Poljaka. In ko se poslavljaš od ljubeznivih ljudi v pisarni, kjer je (mimogrede) še odmerjen prostor za shranjevanje likovnih del, ter ob koncu vprašaš, kaj pripravljajo za naslednjo otvoritev, se lahko kar prijazno zahvališ, pozdraviš in greš, ne da bi čakal na odgovor...

Morda pa so organizacijske sposobnosti Velenja, predvsem v zvezi s kulturo, le majčkeno večje? Pa kaj, saj ni samo v Velenju tako!

d. p.

Rekonstrukcija in asfaltiranje ceste od Šoštanja do Gorenja (razen dela pri Gorenjem) je končana. Dela sta opravila celjsko Cestno podjetje in Vegrad Velenja. Po projektu bi morala biti dela sicer že gotova do 20. julija, vendar se zavlekla. Tako bi naj z gradbenimi deli končali v teh dneh. Novo asfaltno cestišče je široko 4,5 metrov, dela pa so veljala okrog 350 milijonov starih dinarjev. Posnetek prikazuje delavce Vegrada pri utrjevanju plazu in urejevanju odtočnih voda, ki so predstavljale poseben problem, tik ob Šoštanju. (Foto: J. Sever)

ARHEOLOŠKO DELO V ŠEMPETRU

Šempetrsko grobišče starih Rimljanov bo še vrsto let v ospredju naše arheologije. Zaradi skromnih sredstev so bila letošnja dela omejena na dvanajst dni. Vodja izkopavanj je bila arheologinja Vera Kolšek, kustos celjskega muzeja.. Na terenu tako imenovane nekropole je doslej opravila že mnoge zahtevne naloge. Med drugim je dokazala, da je ta s prvo tvorila celoto. Naj povzamemo le nekaj rezultatov dosedanjih del: vrsta grobov se po obliki ločuje od doslej znanih edikul. Izredno zanimiva je keramika, ki sama po sebi izpolnjuje kompletno zbirko rimske provincionalne kulture. Poleg tega so bile najdene steklene žare za pokop, ki so kaj redke na našem območju. Številni kovani žeblji, najdeni v grobovih, so delali arheologom preglavice, saj so prvotno mislili, da gre za doslej neznan kult. Sedaj je dognano, da so jih uporabljali za zbijanje grmad za požig mrliča. Izredno pomembno je odkritje sledov rimske ceste, ki je vodila ob obrežju stare struge Savinje in vezala tudi prvotno grobišče. Široka je bila 9 metrov. Pod njo so odkrili starejše plasti iz ilirske dobe.

V kratkem času letošnjih izkopavanj so dela dokončali na zaključnem terenu do usedline, ki deli grobišči. Usedlino je povzročila nekdanja poplava, arheologinja pa domneva, da bodo tu odkopali kamniti material edikul. Ta naloga bo v prihodnje zahtevala mnogo časa in mnogo gmotnih sredstev. Do sedaj odkopan areal je dolg 315 metrov. Če k temu dodamo še dolžino prvotnega grobišča, se je nekropola raztezala dobrih 500 metrov. Podobnega najdišča ni nikjer v Jugoslaviji.

Pri arheologiji moramo biti potrpežljivi. Nerealno bi bilo sleherno leto pričakovati senzacij. Šempetrska nekropola je tako za domače kot tuje strokovnjake tehtna senzacija. Pred šempetrskim odkritjem je bilo v zgodovini marsikaj znanega iz rimskega obdobja. Vendar grobišča tolikšnega obsega doslej ni bilo najti. Vsako leto se poglablja naše znanje iz preteklosti, vsako izkopavanje daja k temu svoj delež. Letošnji simpozij arheologov v Celju je med drugim prinesel za nas pomembne rezultate. Tako je neki udeleženec dokazal, da so naši marsikaj (šempetrski) uporabljali tudi pri gradnji termalnega kopališča v Varaždinskih Toplicah. A ne le to, sedaj je dognano, da je naš material segel celo čez sosednjo ogrsko meje. Tudi v Ptuju je marsikaj kamniti spomenik izklesan iz našega materiala.

A. S.

MALA ANKETA

Kaj nudi laško poletje?

Prikupno mestece ob Savinji, ki si že nekaj let prizadeva, da bi se vztrajno vključilo v turistično življenje, je znano s svojo tradicionalno prireditvijo »Pivo in cvetje«. V naši anketi smo skušali zvedeti, če nudi laško poletje domačinom in gostom še kaj drugega.

JOŽE DEŽELAK, absolvent ekonomske fakultete: Edina zares organizirana prireditev je »Pivo in cvetje«, sicer je laško poletje pusto in vroče. Kino spored je izrazito komercialen, a kljub temu je dvorana redkokdaj zasedena. Kopanje v Savinji je zdravju škodljivo, zato je možna rešitev v Rimskih Toplicah. Potrebovali bi lasten bazen. Zdaj je ples ob sobotah v Humu, ob nedeljah v Savinji.

MARJANCA BLATNIK, uslužbenka občinske skupščine: Vsak ne more v Rimske, zato bi bil nujen bazen. Plesa je trenutno dovolj. Lahko pa bi imeli nastope dramskih skupin, orkestrov in podobno, saj se štejemo za turistično mesto. S filmi smo kar zadovoljni, četudi poleti ni dosti obiska. V vročini bi bil primeren letni kino. Športnih prireditev sploh ni. V vsem je opazno, da gre danes vsakomur zgolj za denar, medtem ko so bile včasih pogoste razne akademije in podobni nastopi. Posebej problem je, da Laško nima urejene tržnice.

ALOJZ OBLAK, dimnikar: Zame ni dosti pravih filmov. Plesa je dovolj, ker so plače kratke, pa bi sicer zmanjkalo denarja. V vaseh okoli Laškega uprizarjajo razne igre in kaj takega bi si želeli tudi v Laškem. Včasih so nastopali orkestri z narodno zabavno glasbo, zdaj tudi teh ni več. O bazenu smo že dosti razpravljali, zdaj pa ne vemo, kaj bo. Če ga bomo kdaj imeli, bo to nedvomno pridobitev, zdaj pa gredo vsi v Rimske. Marsikaj bi še lahko imeli.

HILDA SANDA, Volna Laško: V Laškem ni skoraj ničesar. Zdaj je sicer ples ob sobotah in nedeljah, a lahko bi bile še razne zabave. Dobrodošli bi tudi bili ansambli z narodno in zabavno glasbo. Uspela je samo prireditev »Pivo in cvetje«, zdaj pa slišimo, da še tega v prihodnje ne bo. Želimo si gostovanja igralskih skupin, potrebovali bi bazen. Če je v kinu dober film, je dvorana zasedena, sicer bi v vročih dneh dosti bolj ustrezal letni kino.

PROFESOR EGON KUNEJ, ravnatelj glasbene šole v Celju: Laščani so dejali, da je za preganjanje dolgočasja takoj ustanovil pevski zbor med pacienti, kar je dirigent komornega zbora sramežljivo zanikal. Ljudje v zdravilišču imajo najrajši mir, četudi bi se verjetno ne odrekli kakšnemu koncertu ali podobni prireditvi. Zdaj se kratkočasijo ob televiziji. Sicer so Laščani uspeli s »Pivom in cvetjem«, imajo dobro godbo, toda nekoliko preveč neurejene gostinske lokale.

Naj stane, kar hoče, samo da je položaj

Ko je bila še dekle, je bila frizerka, v poklicu, ki je spoštovanja in priznanja vreden. Kot frizerko jo je tudi spoznal, on, ki je postal inženir... Ko pa sta se poročila, mu je postalo nerodno, da je on inženir, ona pa še naprej frizerka. Ne, to pa ne!

Uporabil je svoje zveze, uporabil svoj vpliv. Danes ona je lepša več glav žena in deklet. Sedi za mizo (miza je vendar simbol uradništva) in šteje kamione, ki vozijo mimo nje. Prazni noter, polni ven, morda tudi narobe.

Narobe? Narobe je nekaj v pojmovanju družbene vrednosti človeka...

Ko sta bila še fant in dekle, sta morda na sprehodu polglasno šepetala:

— Ti ne bo kdaj žal, da si si izbral mene. Jaz sem frizerka, ti pa boš... —

— Beži no. Kaj mi mar, kaj si... —

Kaj hočete. Pravljice niso nikoli resnične.

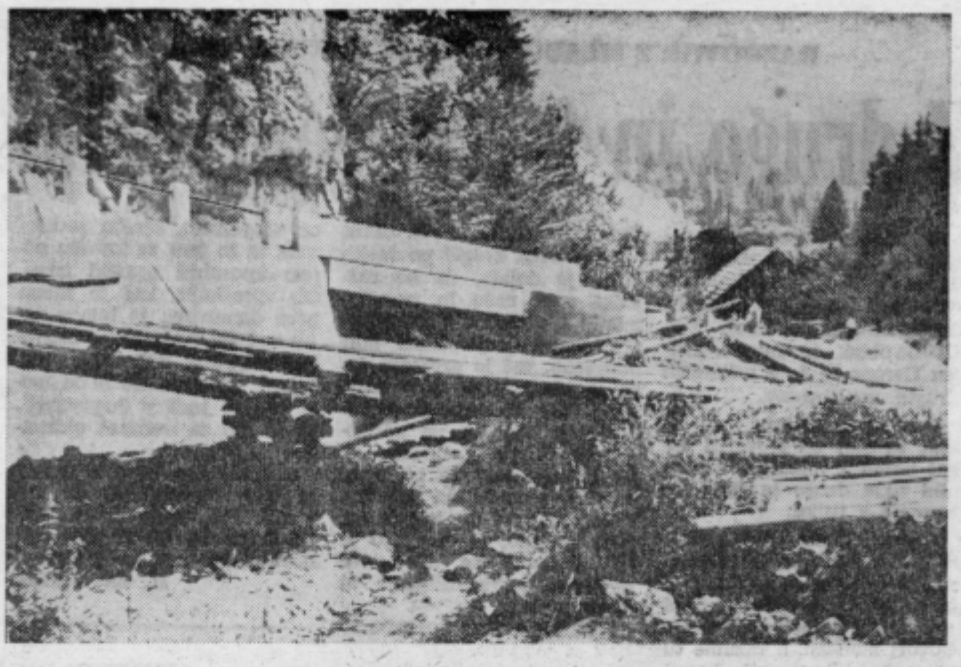

Delavci nazarskega GLIN v teh dneh zaključujejo z gradnjo novega betonskega mosta na cesti Šoštanj—Bele vode. Ta most bo zamenjal dosedanjega lesenega, s tem pa tudi omogočil normalni promet po novi cesti v Bele vode. Kot smo že poročali, so cesto gradili občani in pripadniki armade. Cesta je dograjena, razen odseka nad mostom, ki ga bodo uredili v teh dneh, do praznovanja občinskega praznika, ko bo svečana otvoritev. (Foto: J. Sever)

BO ŽE PRIHODNJE LETO POVEZANA ZGORNJA SAVINJSKA DOLINA Z DOLINO BISTRE NA KOROŠKI STRANI?

Še pet kilometrov

MINULO SOBOTO JE BILA V ŠENTJAKOBU NAD MATKOVIM KOTOM SKROMNA SVEČANOST OB ZAKLJUČKU LETOŠNJIH DEL PRI GRADNJI GORSKE CESTE IZ ČRNE NA KOROŠKI STRANI PREKO ROBNIKOVEGA VRHA POD OLJŠEVO. TO, ENO IZMED NAJLEPŠIH GORSKIH CEST PRI NAS, KI JO JE PROJEKTIRALA ING. DESA KOZIČ, SO GRADILI PRIPADNIKI ARMADE. DO POSESTNIKA KLEMENŠKA V MATKOVEM KOTU, KJER SE PRIKLJUČI NA ŽE ZGRAJENO GOZDNO CESTO, OSTANE ŠE PET KILOMETROV.

Na dograditev dvoje cest čakajo občani Zgornje Savinjske doline z veliko nestrpnostjo. Zanimivo, da pri tem ne omenjajo niti asfaltiranje ceste do Logarske doline, za katero smatrajo, da bo tako in tako končana v nekaj letih. V mislih imajo predvsem novo gorsko cesto, ki bo zgrajena od Klemenška v Matkovem kotu, pod Oljševo na Robnikov vrh in po oni strani v dolino Bistre, na Koroški strani. Takoj za to cesto pa v pogovoru omenjajo cesto, ki bi preko Pavličevega sedla povezovala Logarsko dolino z avstrijsko Koroško.

To gorsko cesto, za katero poznavalci trdijo, da bo ena najlepših, če ne najlepša gorska cesta v Sloveniji, je projektirala inž. Desa Kozič, znana gradbenica gozdnih gorskih cest v Zgornji Savinjski dolini. Njeno ime je povezano z vsemi novejšimi cestami v doslej nedostopne kraje pod visokimi očaki, od »Škafa« v Matkovem kotu, do ceste na Menino planino.

Od te ceste, ki bo povezovala Koroško preko Savinjske doline in Črnivca s Kranjsko, si tako Korošci kot prebivalci mozirske občine mnogo obetajo. Že danes je povsem jasno, kolikšnega gospodarskega pomena bo ta cesta za te predele. Če k temu prištejemo še turizem, obstanemo ob vprašanju, kako to, da so z gradnjo te ceste toliko odlašali?

Toda vprašanja ob stran, pripadniki armade so letos zgradili cesto čez najtežji predel, preko Robnikovega vrha do pod Oljševe. V teh dneh je brnenje strojev in svedrov utihnilo. Vojaki in njihovi starešine so se vrnili v kasarne. Za sabo so pustili vreden spomenik naporov.

Do Klemenškove kmetije v Matkovem kotu je še pet kilometrov. Pravijo, da bo ta odsek zgrajen prihodnje leto. Takrat bi naj gradili tudi cesto iz Solčave do Ošovnikove kmetije, kjer bi se priključila na novo gorsko cesto. Ta bi povezovala kmetije pod Oljševo in Koroško s Solčavo. Kmetovalci teh predelov bodo za dela na tej cesti odstopili cel enoletni sečni etat, kar pa bo še premalo. Že zdaj je v teku akcija za zbiranje potrebnega denarja. Tako bodo prebivalci tega predela v nekaj letih povezani s sosednjimi predeli, ki bodo za njih pomenili izreden gospodarski napredek. Tega se zavedajo, zato tudi ne skoparijo z voljo in denarjem, čeprav je obojega premalo za tako veliko in pomembno investicijo. Prvi uspehi so tu, to pa je tudi garancija, da bodo uspeli.

js

RAZGOVOR Z IVANOM KOSMAČEM, ODBORNIKOM IZ SOLČAVE

Občani sodelujejo pri vseh akcijah

TEREN, KI GA KOT ODBORNIK ZASTOPA IVAN KOSMAČ, NI MAJHEN. LAHKO BI REKLI, DA JE NAJVEČJI NA NAŠEM OBMOČJU — 6.200 HEKTAROV! PO ŠTEVILU PREBIVALCEV PA NE BI SODIL V OSPREDJE, SAJ JE NA TEM PODROČJU LE OKROG 700 DUŠ, KI ŽIVE V 152 HIŠAH. ČE BI HOTEL OBISKATI DVA OBČANA NA OBROBNEM PREDELU, BI MORAL ČEZ DAN DOBRO PEŠAČITI...

Po vsem tem bi človek sodil, da je IVAN KOSMAČ odbornik z največjimi zahtevami, kar pa ne drži. »Tako kot jaz vemo vsi občani, v kakšnih razmerah je naša občina, prav tako pa tudi to, da s temi sredstvi, s katerimi razpolaga, ne more ne vem kaj narediti«, zatrjuje Ivan.

— Pa vendarle se oglasite s kakšnim zahtevkom ali željo občanov?

»Tokrat sem prvič odbornik, V tem obdobju sem se tolkel za svoje področje le zavoljo hudournikov. Ti pozavoljo hudournikov. Ti povme, da celjska vodna skupnost teh hudournikov ne popravlja, saj bi za ta popravila bilo potrebno sedaj, ko so poškodbe še manjše, manj sredstev.«

— Kaj vašim občanom, katerih volja in odbornik ste, po vsaki seji skupščine najteže dopoveste?

»To, kar sam ne razumem.«

— Bi lahko povedali, kaj je to?

»To nenehno spreminjanje uredb in določb. Komaj sprejetega odloka še nismo niti prav uveljavili, ko moramo sprejeti že nov odlok o spremembi odloka. Veste, naše ljudi motijo te spremembe, predvsem pa spremembe pri plačevanju davkov, zatem plačevanje in vprašanje zavarovanja kmetov.«

— Pred dnevi smo se pogovarjali z Zvonko Dobnik, odbornico žalske skupščine, ki je omenila, da so v vsakem kraju problemi, ki za tisti kraj mnogo pomenijo. Ali imate tudi vi na vašem področju kakšen problem?

»Imeli smo. Prvi je bil nedoločen zazidalni okoliš, drugi pa televizijski pretvornik. Zdaj smo oba rešili. Občani vedo, kje lahko grade hiše, na večer pa lahko gledajo televizijske programe.«

— Kaj vas pri delu z občani preseneča ali navdušuje?«

»Lahko bi rekel, da me res preseneča in obenem navdušuje ta edinstvena pripravljenost naših ljudi pri reševanju raznih problemov. Poglejte: združeno smo reševali elektrifikacijo, urejevali cesto in vodovod, zdaj so vsi pomagali pri gradnji televizijskega pretvornika, v teku je zbiranje sredstev za gradnjo ceste, ki nas bo povezovala s Koroško. Naši kmetje bodo odstopili cel enoleten etat za to cesto. Ali zdaj razumete?«

— Torej se pri vas nikoli ne zgodi, da bi občani s prstom kazali na vas, češ ti si odbornik, ti si kriv...

»O, tudi naš občan trdo postavi besedo na mizo, toda le takrat, ko je trdno prepričan, da bi lahko bilo drugače, pa je nekdo kriv, da ni tako. Toda to se redko zgodi. Drug drugemu pomagajo, kar pa je dandanes drugje že redkost.«

J. SEVER

ŽRTVE PROMETA

IZSILJEVAL PREDNOST

Voznik motornega kolesa JERNEJ KUMER je vozil po cesti II. reda iz Nazarja proti Ljubnemu, ko se je po cesti iz Rečice pripeljal kolesar ALOJZ JERIČ in izsiljeval prednost, kljub znaku »križišče s prednostno cesto.« Pri trčenju je dobil motorist lažje poškodbe, kolesar pa pretres možganov

SMRT NA KRIŽIŠČU

Prometna nesreča s smrtnim izidom se je zgodila na križišču Šlandrove in Kajuhove ulice v Velenju, ko je po Kajuhovi pripeljal s tovornjakom BOLTEZAR ŽERJAV in hotel zapeljati na levo. Po Šlandrovi ulici pa je pripeljal traktor, ki je hotel zaviti na Kajuhovo cesto. Ker je bilo križišče ozko, se je tovornjak umaknil, tako, da je zapeljal naravnost preko križišča. Ko je traktor prevozil križišče je voznik tovornjaka zapeljal vzvratno na križišče in zadel kolesarja ALOJZA ŠINKOVCA rojenega 1898 iz Velenja, ki je obstal tako tesno za tovornjakom, da ga voznik ni mogel videti.

PADEL Z VOZA

Voznik vprege FRANC UREK je vozil iz Globokega proti Dobovi žito, z njim pa se je peljal na vozu otrok HANZI WELWBA, ki je med vožnjo večkrat skočil z voza in nazaj. Ko je tako zopet hotel nazaj na voz je stopil na vago h kateri so vpreženi konji, se je ta nagnila in je otrok padel pod prednje desno kolo, ki mu je desno nogo zlomilo dvakrat med kolenom in kolkom.

SKOČIL PRED AVTOMOBIL

Iz Dramelj je šel proti Šentjurju peš po desni strani ceste pešec ANTON PIRNAT. Nekaj pred križiščem ceste II. reda Celje—Šmarje in ceste III. reda Šentjur—Dramlje je za njim pripeljal z osebnim avtomobilom STANISLAV GLOBOČNIK. Pešec se je ustrašil avtomobila in približno tri metre pred njim skočil predenj. Avtomobil ga je zadel tako, da je pešec obvisel na pokrovu motorja, kjer se je peljal še 58 metrov. Na srečo je pešec dobil samo manjše poškodbe.

PREHITEVANJE

Proti Slovenskim Konjicam je vozil mopedist FRANC SODIN, ko je za njim pripeljal z osebnim avtomobilom avstrijske registracije JOHANN ACHTER in ga prehiteval. Ko je pripeljal vzporedno z njim je mopedist zapeljal na levo in trčil v osebni avtomobil. Voznik avtomobila se je umaknil na levo stran, v tem pa je pripeljal nasproti IVAN KUKOVIĆ z osebnim avtomobilom. Avtomobila sta trčila. Mopedist je dobil pretres možganov, škodo na vozilih pa so ocenili na 4.550 N dinarjev.

MOKRA CESTA

Proti Laškemu se je peljal z osebnim avtomobilom ANTON PAVALEC in v zoženem delu ceste na Polulah ni upošteval znaka »Obvezen odstop prednosti vozilom iz nasprotne smeri«. Nasproti mu je pripeljal z osebnim avtomobilom JOŽE PELERC. Voznik prvega avtomobila je sicer zaviral, vendar ga je zaradi mokre ceste zaneslo na sredino. Pri trčenju sta bili lažje poškodovani MARIJA in BARBARA PELERC. Na vozilih je škode za 10.000 N dinarjev.

NA KRATKO

POBRATIMI IZ FRANCIJE V ZAGORJU

Pred dvema letoma so v Zagorju ob Savi podpisali listino o pobratenju z mestom Avignon v severni Franciji in te dni se je v Zagorju mudila že drugič delegacija iz Francije pod vodstvom župana g. Leandra Letoquarta.

S predstavniki občinskega sindikalnega sveta se je delegacija pogovarjala o vlogi sindikata pri nas in v Franciji, med obiskom jih je sprejel tudi sekretar revirskega komiteja ZK v Trbovljah Marjan Orožen, nasploh pa so utrdili uspešnost dosedanjega sodelovanja in se dogovorili za razširitev sodelovanja v prihodnje.

Za konec tedna je francoska delegacija odpotovala v Savudrijo, kjer je bila gost zagorske počitniške skupnosti, zatem pa so gostitelji pokazali delegaciji še nekaj gorenjskih krajev, med njimi Bled, Begunje, Drago, Bohinj in še bolnišnico Franjo.

(rap)

PRIMANJKUJE INŠPEKTORJEV

Že dobra tri leta deluje za občine Hrastnik, Trbovlje in Zagorje skupna inšpekcijska služba.

Trenutno zaposluje devet inšpektorjev, kar je glede na obseg dela in dosledno izvajanje ukrepov očitno premalo. Toda še v tem obsegu dela nastaja problem pomanjkanja denarja, kar je občutno prav v letnih mesecih.

Gre namreč za potrebo, da bi morali v vročih mesecih bolj pogosto preverjati uporabnost prehrambenih izdelkov v prodaji, a v primerih, ko analizira, ugotovi uporabnost blaga, mora štroške pregleda plačati medobčinska inšpekcijska služba. Zato pošiljajo v analizo samo tiste izdelke, ki občutno niso več primerni za prodajo, kar pa zmanjšuje vrednost preventivnih predlogov. -nk-

POSTAJA MILICE

Občinska skupščina Zagorje je na zadnji seji sklenila, da bo za celotno območje občine ena postaja milice s štirinajstimi sistemiziranimi delovnimi mesti. Območje postaje obsega 147 kvadratnih kilometrov, kjer živi 15.600 prebivalcev. V občini je 123 kilometrov cest in 10 km železniške proge z dvema postajama.

V zadnjih treh letih je bilo v občini 347 prometnih nesreč, v katerih so štiri osebe izgubile življenje, 136 pa jih je bilo teže ali laže poškodovanih. V teh nesrečah je nastala materialna škoda blizu 42 milijonov SD.

V cestnem prometu so ugotovili 2068 prekrškov. Mandatno so kaznovali 1117 oseb, 971 pa so jih predali v postopek sodniku za prekrške. V tem času je bilo 399 kaznivih dejanj, od katerih jih je ostala skoraj četrtina neraziskana. Sodniku za prekrške so predlagali v postopek tudi 608 kršilcev javnega reda in miru; proti tovrstnim kršilcem pa so morali miličniki intervenirati na raznih krajih 282 krat.

RAZGOVOR Z MLADO VILMO IZ OBERHAUSNA

Z drugo in tretjo generacijo

Kakor že običajno so se tudi letos 10. avgusta zbrali naši izseljenci v Trbovljah na svečanosti ob republiškem dnevu izseljencev, ki so prišli na obisk iz raznih krajev Evrope in še z nekaterih drugih kontinentov.

Nasprotno običaju smo tokrat skušali spregovoriti nekaj besed z mladimi, zastopniki naše druge in tretje generacije v tujini.

Štirinajstletna VILMA HIRSCHBERGER iz Oberhausena, ki je letos že šestič na obisku v Jugoslaviji, je predstavnica tretje generacije. Govori nemško, a razume tudi nekaj slovenskih besed. Ob obiskih v Jugoslaviji je videla Jadran do Crikvenice, Beograd, Zagreb, Ljubljano in še nekatere druge kraje, a najbolj ji je ostala v spominu Velika Planina, kamor si vnovič želi.

Navdušila jo je sedežnica, lep razgled in pašniki s kravami, skratka narava, kakršne v industrijskem okolišu Oberhausna ne more najti. Trdi, da so naše prijateljice boljše od njenih nemških prijateljic, da si z njimi občasno dopisuje, sicer pa si je mladina povsod precej podobna.

Njeni stari starši, oba Jugoslovana, še živijo. Včasih ji tudi kaj pripovedujejo o Jugoslaviji, največ pa je zdaj sama videla. O šoli ne govori rada, zato pa ne skriva, da rada bere pravljice. Prebrala je že brata Grimma, Andersena, zdaj pa bere (naslov je povedala v razločni slovenščini) zgodbe iz Tisoč in ene noči.

Vprašal sem jo, kaj bi si najprej zaželela, če bi imela Aladinovo čarobno svetilko. Najprej se je malo zamislila, nato pa odgovorila: »Da bi imeli vedno zadosti denarja!«

Predstavnica naše druge generacije, MARIANE ZECH, 18-letna lekarniška prodajalka iz Augsburga, ki je bila tokrat v Jugoslaviji drugič po šestih letih, je dejala, da so razločki med našo in nemško mladino občutni. V Jugoslaviji je življenje dosti bolj umirjeno, več je prostega časa, morje je blizu in še marsikaj, kar v Nemčiji pogrešamo. V Nemčiji pa so nekatere druge prednosti, ki jih v Jugoslaviji še ni. Toda prav zato izkorišča mladina v Nemčiji svoj čas kar je mogoče živahno, medtem ko je v Jugoslaviji še dosti več možnosti za razmišljanje in čustvovanje.

Z Marianne sva govorila sicer slovensko, vendar je morala tu in tam za kakšen pojem uporabiti nemški izraz. Ob vprašanju, kaj je njena prva domovina, je bila v rahli zadregi, a je izbrala izogibljiv odgovor: »Ob vsem, kar imam, Nemčija. Če bi pa imela vse to tudi v Jugoslaviji, ne bi niti za trenutek oklevala.«

Naših razgovorov z drugo in tretjo generacijo ne komentiramo, ker sodimo, da so odgovori in pojmovanja dovolj zgovorni sami zase.

H. SAVODNIK

Družina Hirschberger iz Oberhausena; v sredini edinka Vilma. V jugoslovanski družini njenega očeta je bilo šest otrok.

Marianne Zech

REPUBLIŠKI IZSELJENSKI DAN V TRBOVLJAH

Prisrčno snidenje rojakov

PREJŠNJI ČETRTEK SO V TRBOVLJAH NADVSE PRISRČNO POZDRAVILI OKOLI 150 ROJAKOV, KI SO PRIŠLI NA REPUBLIŠKI IZSELJENSKI DAN, KAR JE ŽE PRIREDITEV TRADICIONALNEGA ZNAČAJA V ORGANIZACIJI PODRUŽNICE SLOVENSKE IZSELJENSKE MATICE V TRBOVLJAH V ČASU KO SO ROJAKI NA OBISKU V STARI DOMOVINI V NAJVEČJEM ŠTEVILU.

Rojaki, ki so prišli v Trbovlje že v dopoldanskih urah, so si ogledali mesto in turistične postojanke v okolici ter se pozdravili z znanci, a večinoma so prišli v Trbovlje šele popoldne.

V domu Svobode so jih predstavniki podružnice SIM lepo pozdravili, jih ob vstopu postregli z napitkom in šopkom nageljnov in rožmarina. Pozdravi so bili toliko bolj radostni, v kolikor so srečevali znanci že iz prejšnjih let.

Na svečanosti se je zbralo okoli 150 rojakov, med njimi večidel iz Francije, Belgije in Zahodne Nemčije. Gostom za pozdrav je zaigral domači »Spet smo skupaj« ansambel »Veseli rudarj«, ki ga rojaki iz zahodnoevropskih držav poznajo z gostovanj. Zatem pa so pozdravili rojake predsednik podružnice SIM Trbovlje Nace Klenovšek, podpredsednik občinske skupščine Trbovlje Janez Ocepek in član glavnega odbora SIM iz Ljubljane Tone Kukovica.

Vsi trije so zaželeli rojakom dobrodošlico v rudarskih revirjih in poudarili, da vedno številnejši obiski naših rojakov iz tujine dokazujejo, da naš rod na tujem ni pozabil svoje domovine, posebej razveseljivo pa dejstvo, da prenašajo tradicijo obiskov tuda na mlajše generacije, katerih obiski so v zadnjem času vedno bolj številni, da se tako seznanjajo z domovino svojih očetov, dedov in pradedov.

Za veselo razpoloženje rojakov je poskrbel poleg ansambla Veseli rudarji še mešani pevski zbor Svobode iz Trbovlje pod vodstvom profesorja Staneta Ponikvarja. Slovenska pesem se je razlegala še pozno v noč in rojaki so se poslavljali s klici: »Na svidenje spet prihodnje leto!«

— nk —

Z vero v napredek

(Nadaljevanje s 1. strani)

V uvodnem nagovoru je predsednik občinske skupščine Zagorje Dušan Kolenc spregovoril o zgodovinskem pomenu 9. avgusta 1941 za to zasavsko mesto in revolucijo nasploh, zatem je govoril o pomembnosti doslednega izvajanja reformnih načel in opozoril na uspehe in težave delovnih organizacij, družbenih služb ter turizma v komuni in o nalogah, ki so pred družbeno politično skupnostjo v sedanjem času.

Ob koncu svojega govora je predsednik skupščine izročil županu mesta Avignon g. Leandru Letoquartu spominsko darilo zagorske občine, nakar je francoski župan v svojem govoru poudaril: »V našem medsebojnem sodelovanju imamo mnogo skupnega. Kakor vi, vaša vlada in vaš predsednik Tito, si tudi mi prizadevamo za svetovni mir. Namen našega sodelovanja je tudi, da spoznavamo vaše izkušnje v uresničevanju socializma, najpomembnejši cilj stikov pa je, da dosežemo v prihodnje še bolj tesno sodelovanje dveh demokratičnih sil.«

Francoski župan je zatem izročil predsedniku zagorske občine častno medaljo mesta Avignon.

Za praznik je bil na rokometnem igrišču TVD Partizan še promenadni koncert delavske godbe iz Zagorja, zvečer pa revija najboljših kotalkarjev iz Velenja, med njimi tudi petnajstletni Franci Blatnik, dvakratni državni prvak.

(rap)

PREGLED USPEHOV DELOVNIH ORGANIZACIJ

Dosegli 46,7 odstotka plana

Devet industrijskih delovnih organizacij s področja trboveljske občine je doseglo v prvih šestih mesecih proizvodnjo v vrednosti blizu 139 milijonov novih din, kar je za 10 milijonov novih din manj, kot so predvideli. S tem so dosegli 46,7% letnega plana vrednosti proizvodnje. V primerjavi z istim lanskim razdobjem je vrednost proizvodnje trboveljskih industrijskih delovnih organizacij manjša za več kot 4 milijone novih din.

Zadovoljive proizvodne uspehe so dosegli v Termoelektrarni, Mehaniki, Iskrini Tovarni polprevodnikov in v Rudniku rjavega premoga Trbovlje — Hrastnik, kjer so presegli polletni plan v vrednosti proizvodnje. Večjo vrednost proizvodnje, kot so jo dosegli lani, pa beležijo še v Cementarni, Tovarni pohištva in v industrijskem podjetju Meso. V Termoelektrarni Trbovlje so do konca junija proizvedli 124.000 Mwh električne energije, v Cementarni so izdelali 115.000 ton portland cementa, v Strojni tovarni so proizvedli blizu 3400 ton razne opreme in rezervnih delov, v Rudniku rjavega premoga Trbovlje — Hrastnik so nakopali 569.500 ton rjavega premoga, v Iskrini Tovarni polprevodnikov pa izdelali nad 21 ton elementov radio elektro industrije.

Po ugotovitvah trboveljskih industrijskih delovnih organizacij se iz meseca v mesec boljša oskrba z reprodukcijskim materialom; težave v oskrbi z reprodukcijskim materialom so v glavnem posledica pomanjkanja obratnih sredstev. Povečale pa so se težave s prodajo izdelkov, saj beležijo povsod pomanjkanje kupcev oziroma manjša naročila.

— nk —

Jeseni ZK v revirjih reorganizirana

V septembru in oktobru bodo v zasavskih občinah občinske konference ZK in dotlej bodo v praksi že uveljavili načela organizirati ZK in nove vsebine delovanja.

Zategadelj je v revirskih organizacijah ZK te dni kljub dopustom zelo živahno. V ospredju so predvsem razprave o družbeno-političnem izobraževanju članstva in o možnostih za sprejem novega članstva.

V prihodnjih dneh se bodo občinska vodstva ZK dogovorila o enotnem programu za izobraževanje članstva ZK. hkrati pa bodo tudi izluščili najbolj aktualna vprašanja, o katerih naj bi razpravljali na bližnjih občinskih konferencah.

Čez poletje so organizacije ZK v revirjih opravile večino formalnih premikov v zvezi z reorganizacijo in opredelile vsebinsko območje svojega delovanja tako, da bo po prihodnjih občinskih konferencah delo v mnogočem spremenjeno.

-nk-

Hitra prodaja, kakor jo imenuje lastnik stojnice, pripravi Trboveljčanom obilo zabave. Če želijo, lahko kupijo piskajoče peteline, trobentice, slike, obeske, prstane, kipce in podobno po izbiri in plačajo polno ceno (od 1,50 do 8,00 ali nekaj več ND). Če pa se ne morejo odločiti in bi radi izbrali nekaj na hitro, plačajo samo 2,00 ND, potegnejo ovojnico in v njej preberejo, kaj so »kupili«. Običajno je prodajalec s svojo stojnico na tržnici, tokrat pa smo ga ujeli pri domu Svobode, kamor se je preselil zaradi svečanosti ob dnevu izseljencev.

Turizem v revirjih

Revirji so dokaj zanimivo področje, kjer bi mogli v prihodnje dosti bolj razvijati turistično dejavnost. Toda do letos so občine Hrastnik, Trbovlje in Zagorje razvijale turizem bolj vsaka zase, zaradi tega ni bilo niti enotne propagande, še manj skupnega načrtovanja za nadaljnji razvoj turizma.

Letos — posebej v zadnjem obdobju — se je marsikaj spremenilo. Občinske skupščine vseh treh občin so pripravile srednjeročne programe o razvoju turizma na posameznih področjih, ki izhajajo iz objektivne presoje o možnostih za turistično dejavnost v revirjih. Po tej presoji pa so izoblikovali tudi akcijske programe.

O teh predlogih in programih turističnega razvoja so v zadnjem obdobju razpravljali skupaj s predstavniki turistične zveze Slovenije, ljubljanske turistične zveze, s predstavniki SAP Ljubljane in še z nekaterimi drugimi dejavniki.

Iz programov je razvidno, da se medsebojno dopolnjujejo, vendar je očitno, da je osrednja usmeritev predvsem na predel od Trojan do Gore nad Hrastnikom. Izjema je zasavski Triglav—Krm, ki bi mogel biti predvsem zanimiv za motorizirane turiste, saj je v neposredni bližini cesta Ljubljana—Celje.

Področje od Trojan do Gore ima pogoje za letni in zimski turizem. Posebna mikavnost v zimskih mesecih bi bila vsekakor smučanje na Vrheh, Partizanskem vrhu, Mrzlici ali na Čemšeniški planini, zatem pa kopanje v prihodnjem termalnem bazenu v Medijskih toplicah na Izlakah. Načrtov, zamisli in možnosti pa je seveda še dosti več.

— nk —

SOSED SOSEDU ...

Žličniki in vlak brez voznega reda

V zadnjih letih smo toliko-krat govorili o »kmečkem turizmu«, da bi lahko v resnici upoučen državljan sodil, da so vsi naši kmetovalci turisti ali pa upravičeno pričakoval in se nadejal kakšnega turistu, ki trebi fižol pri kmetu, pipa repo in pada za plugom.

Nekaj let nazaj, ko je bil v resnici začetek »kmečkega turizma« pri nas, je veliko občanov z dvomi pričakovalo realitate. Prvi so bili takšni in taki, da so obšli vse komentarje. Danes pa lahko povemo, da so tisti kmetovalci, ki so se začeli ukvarjati s tem, postali steber turističnih uslug v zasebnem sektorju. Večina od teh že točno ve, kakšen ekonomski učinek lahko pričakuje.

V Zadrečki dolini je večje število kmetovalcev, ki se že nekaj let ukvarjajo s »kmečkim turizmom«. Med najuspešnejše sodita zakonca v Gornjem gradu. V želji, da bi izvedeli kaj o tem, kako sta si to ustvarila, smo obiskali njihov »hotel v malem«, ki poleg njiju zaposluje še hčerko in občasno oba sinova.

Devetinpetdesetletni IVAN PRESEČNIK je tisto sončno popoldne, ko je srebno v termometru lezlo proti številki 30, obračal seno. Njegovih 18 gostov, kolikor jih trenutno ima, se je pripravljajo na kosilo.

V kuhinji sta hiteli žena in hčerka Marija, proti hiši so prihajali zadnji »zamudniki« s kopanja.

Ivan nerad govori o turizmu, ker je to v teh sedmih letih, kolikor se s turizmom ukvarja, postalo zanj vsakdanja zadeva. Bil je in ostaja kmetovalec. Medtem ko se gostje predajajo počitku, z enakim elanom opravlja delo na polju in na kmetiji.

»Drži, da je turizem donosnejši od kmetijstva, pa neprav traja pri nas še samo dva meseca. Dela je veliko, predvsem v kuhinji, ki je srce tega turizma.«

— Koliko stane penzion pri vas in koliko gostov lahko sprejmete?

»Penzion je enak, kot povsod v naši dolini — 22 Ndin. V teh letih sem največ sprejel 20 gostov. V poletni sezoni imamo vedno polno. Lani sem razmišljal, da bi ob cesti postavil reklamno tablo, pa vidim, da ne bo treba, ker že brez table ne moremo sprejeti vseh.«

Pri njem prežive počitnice ljudje vseh starosti in skorajda vseh poklicev. Največ je intelektualcev. Že nekajkrat se je zgodilo, da je gost ostal tudi po mesec in pol. V začetku so mu gostje kapljali, v nekaj sezonah je imel s pomočjo turističnega društva že obilico gostov, zdaj pa jih mora odklanjati. Letos ima polno zasedeno vse do polovice septembra.

In kaj je to, kar vleče turite v tovorstne penzione? Ko smo se z nekaterimi pogovarjali, so rekli — skrb, mir in kuhinja.

»Zahteve so skromne, če odštejem vse, kar jim nudimo. Hrana je domača, izdatna, ne more biti brez mesa, drugače pa se še ni nobeden švaral . . .«

Pri njem se hranijo tudi gostje, ki bivajo pri kmetih v soseščini. Obe Mariji, žena in hči imata polne roke dela v kuhinji. Hčerka je učiteljica gospodinjskega pouka in pomaga le poleti. Oba sinova sta tehnika in vskočita le po potrebi.

»V teh letih nismo imeli še niti enega problema z gosti. Nobeden se ni napil, nobeden ne zahteva nekaj, kar ni v naši moči. So pa različni. Ene vesele sprehodi, drugi posedajo pod drevjem, mladi se kopajo, na večer pa nekaj ur posede pred televizijskem sprejemnikom. Voznega reda ni.«

To trde tudi gostje, nad tem se tudi navdušujejo. Vsi pa so povedali, da ne vstajajo od mize vse do takrat, dokler je v njih še kanček moči. Vsaka družina ima svojo mizo in svoje sklede, iz katerih zajemajo izdatno hrano.

»Ko bi vedel, bi med okupacijo bolj napenjal ušesa zaradi jezika. Prihaja mnogo tujih gostov, pa se žal ne moremo sporazumeti, za to jih po večini odklanjam. Večidel letošnjih gostov pa so že stari znanci, saj so preživeli pri nas že prej svoje dopuste. Tako je s tem turizmom. To je donosna stvar, le prav moraš zagrabiti. Dela je res mnogo, predvsem ženske trpe, toda izplača se.«

Ivan pravi, da tudi zimski turizem poganja korenine. Lani je bilo že večje število gostov. Letos je že doslej nekaj prijavljencev, ki žele pozimi preživeti pri njih dopust. Počutje gostov, predsvem mlajših pa bo odvisno od snega. Lani ga ni bilo, za to so bili smučarji prikrajšani, saj so morali visoko v bližnjo dolino, kjer je bilo snega nekaj več.

Presečnikovi vedo, kaj hočejo. Gostu nudijo to, kar išče pri njih, to je mir in hrano. Tega imajo dovolj, zato se ponavadi vsako leto vračajo. Ivan nima skrbi z reklamo, ker je ta, ko njegovi gostje hvalijo njihove usluge — najboljša.

J. SEVER

Sprejem v mladinsko organizacijo

Med letom je mladinski komite zveze mladine v Laškem pripravili več predavanj, ki se jih je udeležilo precejšnje število mladih. Med drugim so imeli tudi predavanje, kako delati z mladino.

Letos so v Laškem sprejeli v mladinsko organzacijo nad 200 pionirjev. Iz vseh okoliških šol so jih povabili v Laško, kjer je bil osrednji sprejem. Ob tej priložnosti jim je govoril narodni heroj Luka Vidmar, ogledali pa so si tudi filmsko predstavo.

V tednu mladosti so Laščani izvedli vrsto športnih tekmovanj v različnih krajih. Priredili so proslavi v Laškem in Radečah, šolarji pa so šli na izlet v partizanske kraje.

V. V.

PRAKTIČNI IZVOZNI IZDELKI TUDI NA DOMAČEM TRŽIŠČU!

MEBLO

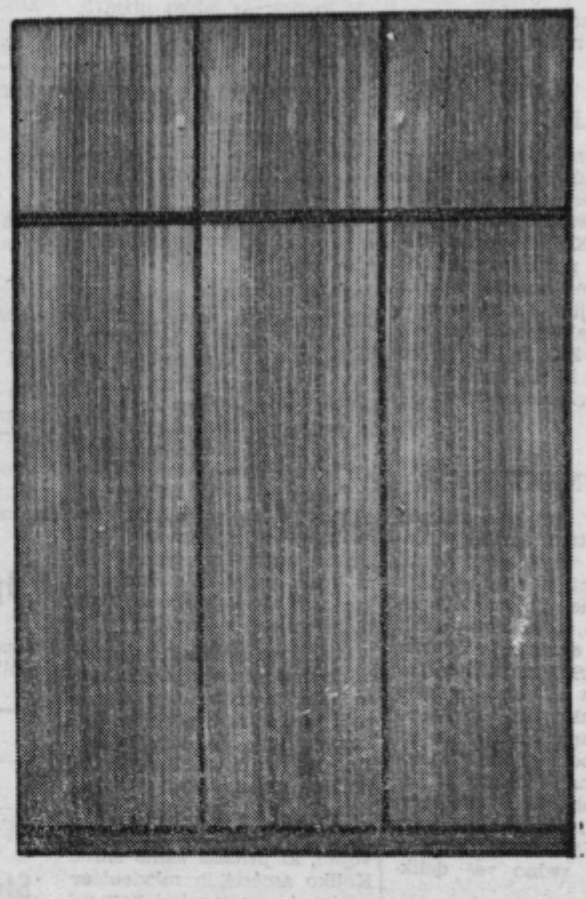

VERJETNO VAM SLIKA OMARE NE DA SLUTITI, DA JE V NJEJ VGRAJENA POSTELJA.

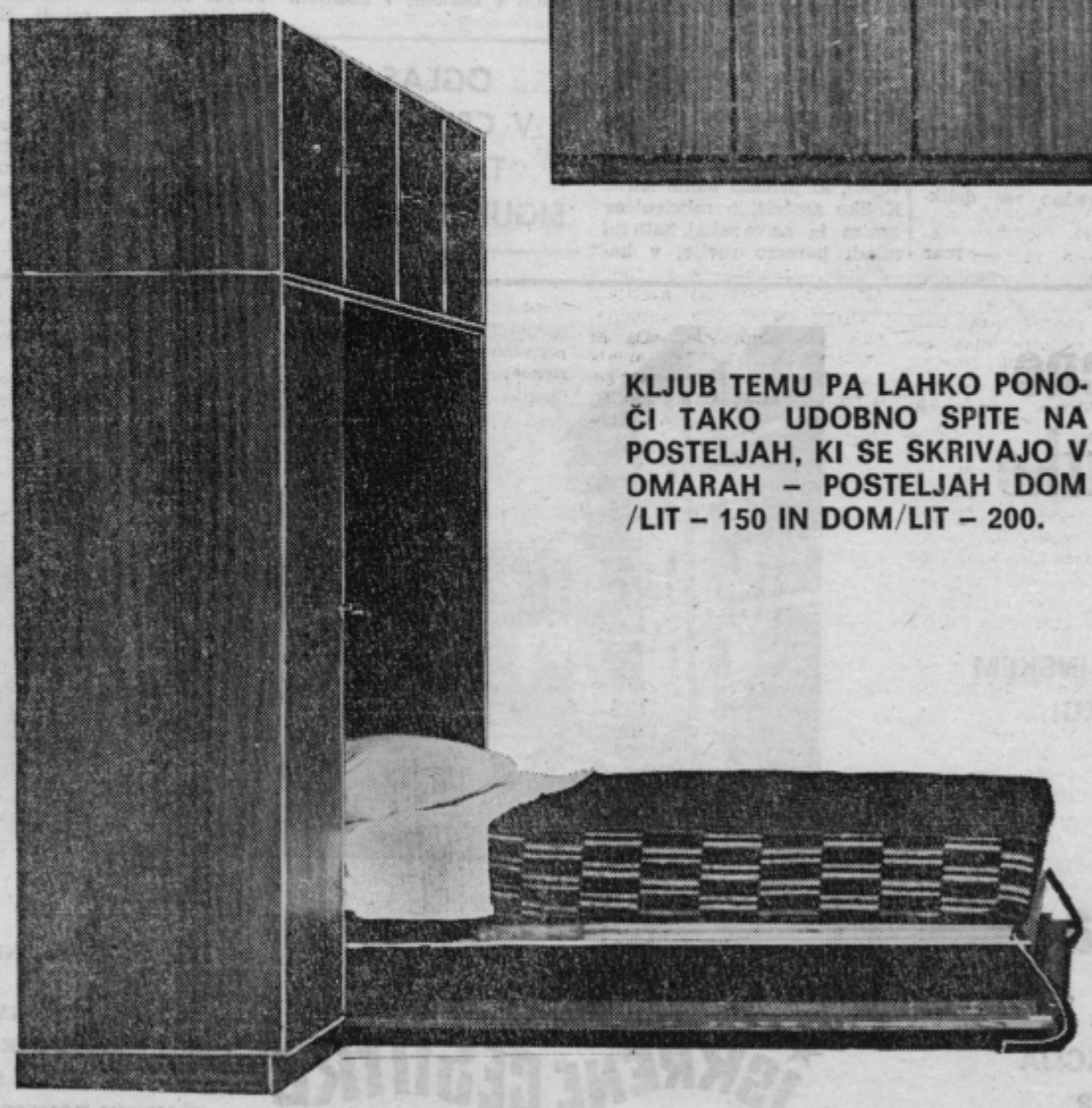

KLJUB TEMU PA LAHKO PONOČI TAKO UDOBNO SPITE NA POSTELJAH, KI SE SKRIVAJO V OMARAH – POSTELJAH DOM /LIT – 150 IN DOM/LIT – 200.

MEBLO vam nudi izvozne omare — postelje sedaj tudi na domačem trgu po zelo ugodnih cenah.

MALOPRODAJNE CENE:

DOM/LIT-200 HRAST – N DIN 2.355,00 Z »JOGI« VZMETNICO

DOM/LIT-150 MAHAGONI – N DIN 1.913,00

Kupite jih lahko v poslovalnicah

»LESNINA« IN »SLOVENIJALES«

v Ljubljani, Celju, Mariboru ter trgovini »Meblo« v Novi Gorici.

NA KRATKO

NERESNOST

Kljub temu, da sta julij in avgust dopustniška meseca, to ne bi smelo biti vzrok za nedejavnost mladih v aktivih. Občinski komite ZM v Laškem je dvakrat sklical sejo komiteja, ki pa so se je obakrat udeležili le trije člani. Vodstvo komiteja je to ocenilo kot skrajno neresnost in celo apolitičnost nekaterih članov. V bodoče bodo takšne odnose obravnavali na poseben način.

V. V.

SPREJEM V ZK

Mladi v Laškem so se doslej pritoževali, da njihova organizacija premalo vpliva na sprejem v zvezo komunistov. Zato je ObK ZMS prosil vse aktive, da pošljejo poimenske sezname mladincev, ki so si s svojim delom in moralnimi kvalitetami zaslužili članstvo v ZK. Doslej je 34 kandidatov, ki jih bodo sprejeli v ZK prihodnji mesec.

V.

MLADINSKI KLUB

Kakor v mnogih drugih krajih bi tudi mladi v Laškem radi imeli svoj klub, vendar ostajajo njihove želje neuresničene. Že tri leta se borijo zanj, a za klub nikoli ni dovolj denarja. Občinski komite ZMS nima niti toliko denarja, da bi lahko uspešno pomagal aktivom, družbeno politične organizacije pa za finančno pomoč nimajo dovolj posluha. Mladina v Laškem sploh nima prostora, kjer bi se lahko shajala, zato ni prav nič čudno, da je v tem kraju vedno več delikventnosti.

— mar

Priznanje amaterjem

Na osnovni šoli Primoža Trubarja v Laškem so že pred šestimi leti ustanovili pionirski fotografski krožek, ki ga vodi Stane Kužnik; pod njegovim vodstvom je krožek dosegel že lepe uspehe. Mladi so v šoli dobili svoje prostore, šola in občinska skupščina pa sta prispevali dovolj sredstev za opremo. Po zatrjevanju vodje krožka imajo mladi fotoamaterji skoraj idealno opremo.

V krožek se lahko prijavijo učenci od petega razreda dalje, zanje pa prirejajo začetniške in nadaljevalne tečaje. Najboljše tečajnike seznanjajo z osnovami snemanja filmov, ker imajo tudi svoj kino krožek.

Kino krožek je doslej posnel več filmov, s katerimi je sodeloval na različnih srečanjih mladih filmarjev. Dva od teh filmov so ocenili zelo ugodno /Spomin, Na paši/. V Novem Sadu je dobil film Obisk pri babici srebrno plaketo, film Na paši pa bronasto. Z obema filmoma so nato sodelovali na mednarodnih revijah v Pragi in Berlinu.

Letos niso sodelovali na republiški reviji, ker so imeli za snemanje premalo časa, zato pa so v počitnicah posneli film Po češnje. V kratkem ga bodo opremili z glasbo, pozimi pa bodo posneli pravljični film Snežna simfonija.

Del aktivnosti mladih fotoamaterjev iz Laškega prikazuje tudi lepo urejena stenska omarica.

In kaj vse so prinesli pionirji z različnih srečanj in razstav, na katerih so sodelovali? Dve zlati odličji, dve srebrni in nekaj bronastih. To pa je uspeh, ki ga malokdaj dosežejo poklicni filmski ustvarjalci. Morda se slovenskemu filmu obetajo boljši časi, ko bodo pionirji iz Laškega stopili pred velike kamere . . .

V. Vidmar

Protest mladih

Mlade zaničujejo zaradi dolgih las, mini mode, zaradi vsega, kar si želijo in ljubijo.

Mladi se razlikujejo od starejših, ker se drugače oblačijo, berejo druge časopise in poslušajo drugo glasbo.

Mislim,. da ni noben čudež, ker ima vsaka generacija nekaj svojega. Zakaj takšno zaničevanje in ponižanje, Ali ne smeš živeti na svoj način in imeti, kar ljubiš? Ali ni lepša srajca z rožami kakor srajca mladeniča na fronti, prepojena s krvjo?

Mladi se morajo upirati takšnemu ponižanju. Huligani jim pravijo, ker imajo radi vse, kar je noro in vse, kar je lepo in brezskrbno. Berejo revije, v katerih ni politike in člankov o vojni. Zakaj?

Pljujejo mladi na umazano vojno, ki prinaša samo smrt. Koliko ameriških mladeničev umira in ne ve zakaj. Zato mi mladi beremo revije, v katerih so članki polni veselja, ljubezni in življenja. Sovražimo vojno in protestiramo proti njej.

Na Bližnjem vzhodu nihče ne govori o ljubezni, živijo v strahu in pomanjkanju.

Protest, to so dolgi lasje, srajca z rožami, mini — moda, beat glasba, na tisoče mladih, smeh in sreča, želja po življenju in ljubezni. Milijoni mladih protestira proti uničevanju.

Ne pišem samo v svojem, temveč v imenu vseh, ki mislijo tako kot jaz.

VOKALNI SOLIST
VIA — MINERALI
HARI POSEDEL
BREG PRI POLZELI

Organizacije nazadujejo

Specializarane organizacije mladih v Laškem v zadnjem času ne izpolnjujejo najbolje svojih obveznosti. Izjema so le planinci in mladi člani hortikulturnega društva. Taborniki bodo menda postali bolj aktivni, ker so dobili nekaj denarja od SZDL. Največji problem v zvezi s pasivnostjo omenjenih organizacij je denar. Morda pa je to le izgovor mladih, ki nimajo dovolj volje do dela.

V.

OGLAS
V CELJSKEM
TEDNIKU
SIGUREN USPEH

PREDSTAVLJAMO VAM

Marjana Zahrastnik

Stara je 21 let, je tajnica sindikalnega sveta v Laškem, pri mladinskem komiteju pa tehnična sekretarka.

Marjana je pred tremi leti končala ekonomsko srednjo šolo v Trbovljah, zatem pa se je takoj zaposlila. Doma je v Radečah, zato se mora na delo vsak dan voziti z vlakom.

Na vprašanje, če je zadovoljna z delom je odgovorila:

— Z delom je vse v redu, le plača je premajhna.

Vprašal sem jo, kaj bi storila z denarjem, če bi imela plačo kot nekateri direktorji.

— Postavila bi si hišico. Avta si ne bi kupila.

— Kako si se navadila na vsakodnevno vožnjo?

— Vožnja ni dolga, sicer pa mi je všeč, ker tako spoznam mnogo ljudi.

— Kako ocenjuješ delo vaše mladinske organizacije?

— V primerjavi s preteklostjo smo opazno napredovali. Ko sem prišla v Laško, mladinci niso vedeli za svojega predsednika. Aktivnost se najbolj kaže na dobro obiskanih predavanjih — prej namreč mladi niso bili zainteresirani za ničesar.

— Mslиš, da bi se dalo delo izboljšati?

— Lahko bi ga, če bi imeli več sredstev in dovolj dobrega kadra. Mnogo mladih iz Laškega se šola v drugih krajih in so tam vključeni v delo mladinske organizacije.

— Kako vključuješ službo v delo mladinske organizacije?

— Svoje delo v redu opravljam, zato mislim, da so moji nadrejeni zadovoljni. Zavedam se, da je služba prva, zatem pa pride vse drugo.

— Imaš morda kakšnega konjička«?

— Zbiram razglednice. Imam jih že preko 3000, od tega sem jih več kot 2 tisoč dobila na svoj naslov. Razglednice sem dobila iz Češke, Nemčije, Poljske, Burundije, Libanona, ZAR, Amerike, Avstralije, Kitajske, Japonske in seveda menda iz vseh krajev naše domovine.

— S čim se poleg zbiranja razglednic še ukvarjaš?

— Hodim v kino in pomagam doma. Nimamo še pralnega stroja, zato ga moram nadomestovati. Zbiram tudi denar — seveda novega.

— Prav gotovo imaš mnogo želja. Katera od njih je največja?

— Težko je reči. Želela sem si in še želim, da bi se posvetila medicini. Če bom imela priložnost, jo bom vsekakor izkoristila.

V. Vidmar

Iskrene čestitke

OB OBČINSKEM PRAZNIKU!

LAHKA OBUTEV
ŠENTJUR PRI CELJU

IZDELUJEMO VSE VRSTE MOŠKIH, ŽENSKIH IN OTROŠKIH COPAT. PRIPOROČAMO NAŠE COPATE ZA TELOVADBO IN ZA ŠOLO.

Moda
MODNA KONFEKCIJA
ŠENTJUR
PRI CELJU

ISKRENE ČESTITKE

SKUPŠČINA OBČINE ŠENTJUR PRI CELJU
OBČINSKI SINDIKALNI SVET
OBČINSKI KOMITE ZKS
OBČINSKI ODBOR SZDL
OBČINSKI KOMITE ZMS
OBČINSKI ZZB

OB OBČINSKEM PRAZNIKU ČESTITAMO OBČANOM IN JIM ŽELIMO PRIJETNO PRAZNOVANJE

OBČANOM ŠENTJURJA PRI CELJU ISKRENO ČESTITAMO ZA OBČINSKI PRAZNIK in jim želimo še več delovnih uspehov

LESNA INDUSTRIJA „BOHOR"
Šentjur pri Celju

Proizvodnja žaganega lesa iglavcev in listavcev, proizvodnja plemenitih in slepih furnirjev, finalni lesni izdelki.

KOMPAS

LETI V AVGUSTU:
OFIJA—ČRNO MORJE—
ARIGRAD;
. MORITZ—ZURICH—
ZERN—BERN—MILANO;
SR — Z LETALOM
LETI V SEPTEMBRU:
ESENSKI VELESEJEM NA
UNAJU
IM—NEAPELJ—CAPRI
ONDON—AMSTERDAM—
RUXELLES—MUNCHEN
OPUST NA AZURNI
BALI
ZURNA OBALA—
HAMONIX
ARIZ—AZURNA OBALA
ERONA—VICENZA—
ADOVA—BENETKE
IMINI—FIRENCE—SAN
ARINO
RAGA—BERLIN—
URNBERG
UDIMPEŠTA—KRAKOW—
ARŠAVA
LETI V OKTOBRU:
UNCHEN—OKTOBER-
EST
ARIZ—AZURNA OBALA
ICILIJA
RIŽARJENJE PO
REDOZEMLJU

delane programe za posa-
ezna potovanja prejmete v
oslovalnici KOMPAS Celje
iroma vam jih po pošti
ošljemo na vaš naslov
si KOMPASOVI prevozi bo-
o izvršeni z najsodobneje
premljenimi avtobusi znam-
e »MERCEDES«.
RED VSAKIM POTOVA-
JEM ALI IZLETOM OBI-
ČITE TURISTIČNO AVTO-
USNO PODJETJE KOMPAS
ELJE, TOMŠIČEV TRG 1,
ELEFON 23-50.

E. NA LUNO NE MORETE!
o pa ne pomeni, da bi ne mogli
iti v poltretji uri v Beograd ali
z dvanajst minut na Brniku! Čas
postaja vse bolj dragocen in od
jega zavisijo pogosto veliki po-
i. Si hočete ogledati izpod ne-
a Celje in okolico?
EROKLUB CELJE nudi novosti
ERO TAXI, ki je mimo turističe
atraktivnosti čista poslovna
oja

ŽIVINOZDRAVNIŠKA DEŽURNA SLUŽBA

Od 18 — 25. avgusta 1967: Ivan Černej, veterinar, Celje, Kajuhova 11 blok 3/II tel. 22-32
Dopoldne: tel. 25-32

Mali oglasi

PRODAM

TOVORNI avto MERCEDES CIPER prodam. Naslov v upravi lista.

ZARADI selitve prodam poceni: krojaški šivalni stroj, likalnik, radijski sprejemnik, električni pekač, železno peč in razno kuhinjsko in sobno pohištvo. Naslov v upravi lista.

ENOSOBNO stanovanje in parcelo prodam. Naslov v upravi lista.

GARAŽO oddam v centru mesta. Naslov v upravi lista.

KLAVIR, trodelno omaro, komodo, kavč, postelji z vložki prodam. Tončke Čečeve 3 — Celje.

SAMI NE MORETE OBVESTITI VSEH LJUDI!

TO STORI ZA VAS OGLAS V »DELU«

POLAVTOMATIK pralni stroj s centrifugo proda: Fajdiga, Celje, Trnovlje 197.

TAKOJ vseljivo hišo z nekaj zemlje proda: Anton Hribar, Zvodno 22 — Teharje pri Celju.

POPOLNOMA nov nemški elektromotor znamke HIMMELWERK A. G. Tübingen 5,5, KS prodam ali zamenjam za dobro ohranjen moped. Naslov v upravi lista.

GLOBOK italijanski voziček »PEG« zložljiv, skoraj nov prodam. Šket, Žalec, Soseska — Ložnica 21.

LEP kavč prodam. Blažon, Zoisova 2.

DOBRO ohranjen dvosedežni moped prodam. Naslov v upravi lista.

FIAT TOPOLINO C- dobro ohranjen prodam ugodno. Rihter, Sp. Trnovlje 193 a.

JABOLČNIK proda. Terbovc, Polule 64 — Celje.

SADNO STISKALNICO na vzmet 40 l prodam. Jože Koželj. Partizanska c. 51, Celje. (Lisce).

KOMBINIRAN otroški voziček in stajico prodam. Golob, Trnovlje 197.

KUHINJSKO pohištvo in hladilnik DEL NEGRO prodam. Zidanškova 2/II.

GLINASTO peč in 80 l bojler »INGINS« prodam. Pevec. Žalec.

KOMPLETNO dnevno sobo — orehov furnir prodam ugodno. Naslov v upravi lista.

RABLJENO kuhinjsko kredenco prodam poceni. Celje, Ipavčeva 16-levo.

KUHINJSKO kredenco z mizo in stoli prodam. Henrik Magajne, Petrovče 53.

SREDNJE veliko posestvo prodam. Naslov v upravi lista.

NOVE sadne stiskalnice (za jabolka in grozdje) prodam po zelo ugodni ceni. Ne zamudite ugodne priložnosti! Se priporoča: Ivan Zibret, Liboje — Petrovče.

ENOSTANOVANJSKO pritlično, takoj vseljivo hišo z vrtom, malo njivo in sadovnjak prodam. Površina zemljišča 19.22 ara. Naslov v upravi lista.

MLIN žarmlje premer kamnov 20 in 22 col prodam. Naslov v upravi lista.

RAZNE komade pohištva in žične vložke prodam. Ogled v nedeljo in ponedeljek 20. in 21. avg. 1967 od 9—12 ure, Celje, Kajuhova 6 (Otok).

SADNI mlin na motorni pogon in sadno stiskalnico na vijak prodam. Partizanska cesta 32.

POLOVICO HIŠE prvo nadstropje in tri dvosobna stanovanja, eno enosobno, skladišča in vrt v Vojniku štev. 75 prodam. Dve dvosobni stanovanji vseljivi takoj. Skladišča — možnost preureditve v delavnice ali garaže. Ogled v nedeljo 20. avgusta 1967 od 7 ure dalje ali pa pismene ponudbe na naslov: Franc Ban, Stična 23 — Ivančna Gorica.

NJIVO v PEČOVNIKU blizu Apnenika prodam. Vprašati: Rojc, Košnica — Celje.

AVTO STEIER FIAT 1100 prodam. V račun vzamem moped. Vojnik 179.

POLAVTOMATSKI pralni stroj (za pranje ni potreben vodovod) in kombiniran otroški voziček ugodno prodam. Vengust 6/i — Celje.

VREME

VREMENSKA NAPOVED ZA ČAS OD 17. DO 27. AVGUSTA.

Trajen dež z ohladitvijo pričakujemo okrog 25. in 26. avgusta, lepo vreme okrog 20., 22. in 27. avgusta. V ostalem spremenljivo s pogostimi kratkotrajnimi ali krajevnimi padavinami oziroma nevihtami.

Dr. V. M.

PRIJETEN IZLET

Z IZLETNIKOM CELJE

NA GROSSGLOCKNER IN V CORTINO D'AMPEZZO 19. 8. IN 20. 8. ZA 190,00 ND

izletnik

ZAPOSLITEV

ŽELIM SE ZAPOSLITI V GOSTINSTVU! Naslov v upravi lista.

GOSPODINJSKO pomočnico ali žensko za dopoldansko pomoč sprejmem takoj. Vehovar, Celje, Oblakova 3.

GOSPODINJSKO pomočnico z znanjem kuhe za dopoldanski čas iščem. Naslov v upravi lista.

ŽENSKO iščem za 6 urno varstvo otroka. Šket, Žalec, Soseska — Ložnica 21.

STANOVANJA

ZAKONCA brez otrok nujno iščeta stanovanje v Celju ali bližnji okolici, po možnosti neopremljeno. Viktor Ferčec, Kersnikova 7.

DVOSOBNO stanovanje z balkonom zamenjam za večje. Naslov v upravi lista.

DVE dijakinji sprejmem na hrano in stanovanje v bližini pedagoške gimnazije. Velika soba s centralno kurjavo. Naslov v upravi lista.

ODDAM sobo s posebnim vhodom, centralno kurjavo souporaba kopalnice. Naslov v upravi lista.

DIJAK išče opremljeno sobo. Naslov v upravi lista.

SOBO in kuhinjo, eventualno večjo kurjeno sobo za tri dekleta iščemo. Naslov v upravi lista.

STANOVANJE s posebnim vhodom s pogodbo: velika soba, kuhinja, shramba in pritikline zamenjam za stanovanje v južnem delu mesta t. j. Slomškov trg, »pred grofijo«, Kocenova ulica. Naslov v upravi lista.

NA BREZPLAČNO stanovanje sprejmem pošteno dekle. Naslov v upravi lista.

PRAZNO sobo s kuhinjo išče ta mirna zakonca, za dobo 2 let, po možnosti v centru ali bližnji okolici. Nagrada 100.000 Sdin.

STAREJŠIMA zakoncema nudim stanovanje za hišniška dela. Zaželeno brez otrok. Mariborska c. 61.

RAZNO

SOBO primerno za domačo obrt oddam. Naslov v upravi lista.

MLAJŠO upokojenko za pomoč v gospodinjstvu iščem. Dam opremljeno sobo in hrano — ostalo po dogovoru. Javite se ob četrtkih dopoldne v Roški 3 — Celje.

GARAŽO za Fiata oddam najboljšemu ponudniku. Naslov v upravi lista.

OSAMLJENI 75-letni upokojenec z lastno hišo potrebuje gospodinjo od 55—65 let. Vsa oskrba v hiši, prednost imajo upokojenke, ostalo po dogovoru. Naslov v upravi lista.

KOŠARE za obiranje hmelja so še v zalogi pri pletarju GRENKO — ORLA VAS BRASLOVČE!

izletnik

1. POSLOVALNICE CELJE, VELENJE MOZIRJE, KRŠKO, KRAPINA, HRASTNIK IN ŠOŠTANJ

2. IZLETI PO DOMOVINI
Organiziramo izlete, ekskurzije in prevoze po ožji in širši domovini ter na ogled turističnih in športnih prireditev

3. IZLETI V TUJINO

Enodnevni:
— CELOVEC, 10. do 20. avgusta: lesni velesejem — 60 Ndin;
— TRST preko Sežane 55 Ndin;
— TRST preko Gorice 60 Ndin;
— GRADEC 50 Ndin;
— ŽABNICA 75 Ndin;

Dvodnevni:
— BENETKE 150 Ndin
— CELOVEC — ŽABNICA — TRST 170 novih din;
— BUDIMPEŠTA 205 Ndin

Večdnevni:
— DUNAJ, velesejem, 10. do 17. septembra, 3 dni — 257 Ndin;
— MÜNCHEN, velesejem, 15. do 24. septembra, 4 dni — 412 Ndin;

IZLETI SO IZ CELJA. IZ OSTALIH KRAJEV DOPLAČILO RAZEN V SMERI VOŽNJE

organizirane skupine PROGRAMI PO ŽELJI! ZA ORGANIZATORJE POPUST! VSI PROGRAMI V POSLOVALNICAH IZLETNIKA.

BARVE, LAKI, ČOPIČI, MIZARSKE POTREBŠČINE, FOLIJE IN STENSKE OBLOGE, PARFUMERIJA

Trgovina z barvami

HOERITZSCH RADKERSBURG

KASMALONE KOSINOL

GLAVNI TRG 22 (nasproti pošte)

PRESELILI SMO SE!!!

Če iščete upravo našega TEDNIKA — RADIA ali URADNEGA VESTNIKA ne iščite drugje kot v Gregorčičevi ulici 5 (stavba uprave za notranje zadeve) v sobah številka 28-27 boste uredili vse, kar je v zvezi z oglasi — naročnino CT, čestitkami in objavami za Radio Celje, v sobi številka 4 pa informacije glede Uradnega vestnika.

Zato vam priporočamo — PREBERITE tudi to, da ne boste po nepotrebnem izgubljali živcev in časa, ki je dragocen!

Uprava CT - Radia Celje in Uradnega vestnika

Osnovna šola
XIV. DIVIZIJE, DOBRNA

razpisuje delovno mesto

UČITELJA

za določen čas (od 1. septembra do 30. novembra 1967).

Rok prijave je 14 dni.

VAS ZANIMA?

NOVA SIMCA 1100

tehnika za vsakogar AVTO NI SKRIVNOST

izvirni test MGB

URNIK SLUŽBE POMOČ-INFORMACIJE

v novi številki slovenske avtomobilistične revije avto

20 let na stezi

Te dni je minilo polni dve desetletji, odkar je še danes aktivni celjski atlet Rudi Male stopil prvič kot tekmovalec na atletsko stezo. Svojo športno pot je začel pri ŽAK Maribor, bil pa je odkritje množičnih šolskih krosov, ki imajo tudi v Mariboru svojo tradicijo. Jeseni 1954. leta se je preselil v Celje in vstopil v vrste AD Kladivarja, kjer je bil nepogrešljivi član atletske ekipe v tekih na dolge proge. Tri leta je bil slovenski rekorder v teku na 10.000 metrov, večkratni slovenski prvak v tekih na 5000 in 10 tisoč metrov in odličen atletski borec.

Rudi Male je v času svojega aktivnega športnega udejstvovanja pretekel oziroma prehodil nad 50.000 km! Kdo se lahko ponaša s takšnimi napori, razdaljami, potoki prelitega znoja, vztrajnostjo in nepremagljivo voljo? Še danes pri svojih 36 letih trenira vsak dan in preteče od 15 do 20 km. Njegov trud na atletski stezi se je obrestoval s tem, da je po dvajsetih letih dosegel celo članstvo v državni reprezentanci v hoji na 20 km, kar mu je vsekakor največje priznanje za vse garaštvo, ki jo zahteva atletika od tekačev in tekmovalv hoji na dolge proge. Na lanskih Balkanskih igrah je bil Male dosegel odlično četrto mesto v hoji na 20 km.

Ob svojem športnem jubileju je Rudi Male med drugim dejal: Rad se spominjam prijetnih pa tudi težkih ur, borb, treningov in tekmovanj, ki sem jih imel v času aktivnega nastopanja. Ob jeseni svoje atletske kariere sem našel disciplino, ki me je pripeljala celo v vrste državnih reprezentantov. Hoja je napornejša od tekov, saj zahteva več vztrajnosti in volje. Te imam na pretek. Svoje športno nastopanje bi rad zaključil letos na Balkanskih igrah; največeje plačilo pa bi mi bila dobra uvrstitev.

Takšen kot je bil in je še na atletski stezi je tudi v poklicnem in privatnem življenju. Rudi Male je izredno delaven človek, odličen analitik pri LIK Savinja v Celju, vzoren in skrben oče 4-članske družine, v teh dneh pa bo kot izreden študent še diplomiral na višji ekonomsko komercialni šoli v Mariboru. Kljub vsej tej zaposlitvi je še vselej našel po tri ure na dan za športno vadbo. Atletu takšnega kova veljajo naše iskrene čestitke.

K. JUG

Škrat plete mrežo svojo...

Tiskarski škrat je imel na športni strani prejšnje številke našega lista polne roke dela. Očitno je, da ni športnik in da se prav malo razume na vaterpolo in podobne panoge. Ali pa se je hotel iz vsega skupaj malce ponorčevati? Kdo ve? Tako je naenkrat pripisal tretje mesto v republiškem prvenstvu pionirjev v vaterpolu nežnemu spolu, tistemu, ki se v tej igri z žogo v vodi sploh ne udejstvuje. Zakaj je tako napravil, je težko reči. Morda pa si je zaželel videti v tej igri tudi plavalke in ne samo predstavnike tako imenovanega močnejšega spola. Skratka, naj nam pionirji in pionirke celjskega Neptuna oprostijo, da so bili prvi ob naslov, druge pa ga dobile brez osnove.

No, poleg tega se je skregal s slovnico. Nič čudnega, saj je z njo sprt še marsikdo. Svojo zmešnjavo je vnesel v dva naslova. Kaj bo, če bo svoje mreže razpredel še med atleti in nogometaši; potem se zna zgoditi, da bomo dobili nekaj, česar še nimamo. In če bo posegel še kam drugam, zna tudi kaj odkriti!

—m

Igre v Trbovljah

Tudi letos so člani sindikalnih podružnic trboveljskih delovnih organizacij nastopali v okviru tradicionalnih sindikalnih športnih iger. Tekmovali so v sedmih panogah, in sicer v malem nogometu, rokometu, odbojki, namiznem tenisu, kegljanju, streljanju in šahu. V tekmovanju je precej novosti, zlasti pa je treba omeniti, da je bilo tokrat prvič izvedeno po ligaškem sistemu, zaradi česar je bilo zelo zanimivo tudi za gledalce.

Za nastope v posameznih športnih panogah se je prijavilo 75 ekip iz 17 sindikalnih podružnic. Največ ekip so prijavile sindikalne podružnice Cementarne, rudnika rjavega premoga Trbovlje-Hrastnik, Strojne tovarne, Investicijskih birojev, Termoelektrarne, Iskrine tovarne polprevodnikov itd. Najbolj uspešni so bili člani sindikalne podružnice rudnika rjavega premoga, ki so zmagali v kegljanju, streljanju z zračno puško in šahu ter tudi v skupni oceni osvojili prvo mesto. Sledijo: Cementarna, Strojna tovarna, Investicijski biroji ... itd.

Šport in šah v Braslovčah

Ob zaključku športnih prireditev v počastitev praznika žalske občine in dneva slovenskih hmeljarjev je bil šahovski brzoturnir, na katerem je sodelovalo 35 igralcev. Po zelo zanimivih igrah sta vrh lestvice osvojila Brinar (Žalec) in Štorman (Šempeter) z 20,5 točke, tretji je bil Skok iz Prebolda.

Poleg tega sta bili še dve tekmi v odbojki; v obeh so kot gostje nastopili člani oziroma članice SSD BOR iz Trsta. V moškem dvoboju so Braslovče premagale Bor s 3:2, v ženski tekmi pa članice celjskega Partizana gostje iz Trsta 3:1.

T. T

TOKRAT MARIBORČANI

V nedeljo, 6. t. m. so se na strelskem tekmovanju srečale ekipe Celja, Maribora in Sevnice. Pomerili so se v streljanju z MK puško serijske izdelave in pištolo Drulov. V ekipnem ocenjevanju je zmagal Maribor 2014 krogov pred Celjem 1813 in Sevnico 1458 krogov. Tudi kot posamezniki so se najbolj izkazali Mariborčani.

I. P.

izletnik

MEDNARODNI DANCING PROGRAM

HOTEL CELEIA

ZA DOMAČINE IZLETNIKE, POSAMEZNIKE IN SKUPINE

HOTEL CELEIA ob glavni cesti

ŠPORT

ŠAH

Aktivni Celjani

V počastitev 35-letnice šahovskega društva Fram je bilo prejšnjo nedeljo ekipno brzopotezno tekmovanje, na katerem so nastopili tudi celjski šahisti, ki so v postavi Draksler, Bervar, Pešec, Pertinač, Ojstrež in Jazbec osvojili častno drugo mesto za moštvom iz Maribora.

Poleg tega so celjski šahisti sodelovali tudi na brzopoteznem turnirju posameznikov v Peklu pri Borovnici. Tako je Bervar v prvi skupini zasedel odlično 3. mesto, medtem ko je Draksler v isti delil četrto in peto mesto. Nekoliko slabše sta se uveljavila Pešec in Ojstrež.

S. P.

Komus dobro posluje

Kovinsko podjetje Komus v Slovenskih Konjicah je eno redkih v tej občini, ki ima sestavljene vse pravilnike in druge akte, potrebne za normalno poslovanje neke delovne organizacije. Med temi dokumenti je posebno zanimiv tisti, ki govori o programu izobraževanja članov kolektiva. Ena njihovih najbolj bolečih točk je namreč to, da imajo premalo usposobljenih strokovnjakov, zato so temu vprašanju posvetili zelo veliko pozornosti. Poleg tega, da precej dijakov in študentov štipendirajo, pa so pripravili tudi že nekaj predavanj za vse člane delovnega kolektiva. Število kvalificiranih ljudi tako iz dneva v dan raste in uspelo jim je, da z manjšim številom zaposlenih opravijo zdaj večje in boljše delo kot pred leti. To se pozna tudi na različnih drugih področjih. Tako je bil Komus na primer drugi v občini, ki je uvedel 42-urni delovni teden, v izredno kratkem času pa so dvignili tudi osebne dohodke od minimalnih na 68 tisoč starih dinarjev v povprečju.

Trgovsko podjetje

moda

CELJE

Velika izbira poletnih oblek, kopalnih plaščev, frotirja itd.
po zelo ugodnih cenah v poslovalnicah

Volna

VESNA

Priporočamo se za vaš cenjeni obisk.

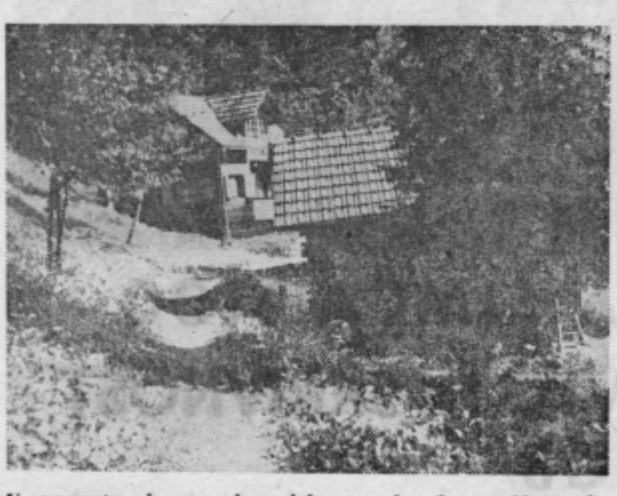

V avgustu je gornjegrajsko weekend naselje najmočneje zaživelo. Te dni je bilo v Gornjem gradu skoraj sto turistov, od katerih je večidel bivalo v weekend naselju. Skupina gostov iz Splita, ki je tokrat že četrtič tu preživljala dopust, naselja ne more prehvaliti. Ugodje bi bilo popolno, če bi uredili še prhe in vodovod.

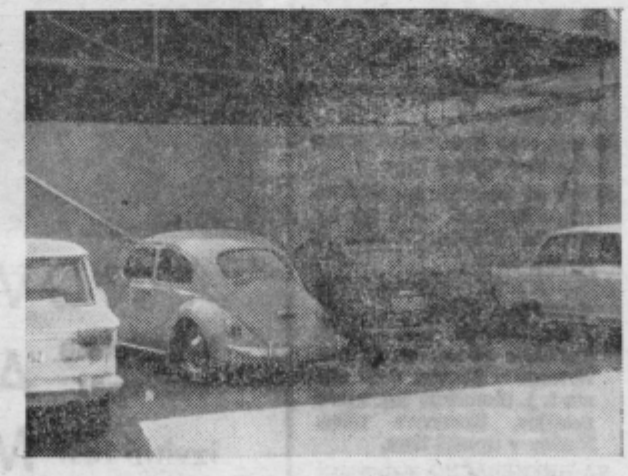

Celjska tržnica je rezervirala prostor za otroške vozičke, kar so tudi označili z opozorilno tablo (na steni), vendar je očitno premoč motornih vozil tolikšna, da najmlajši državljani, ki še nimajo vozniških dovoljenj, ne pridejo do svojega prostora.

Zaradi zdravju škodljivih izplak in fekalij, ki se stekajo v Savinjo na območju mesta, je prepovedano kopanje, ki ga pa nihče ne upošteva. V »teh pasjih dneh« je bilo število kopalcev v Savinji na območju mesta skoraj tolikšno kot v kopališču. Občani se ne zavedajo posledic, kajti drugače se ne bi izpostavljali nevarnosti. (Foto: J. Sever)

Tednik

TEDNIK Uredništvo in uprava, Celje, Gregorčičeva 5, poštni predal 181. Urejuje uredniški odbor. Glavni urednik JONE SKOK, odgovorni urednik DRAGO HRIBAR. – Časopis je ustanovil okrajni odbor SZDL Celje. Izhaja je kot »Nova pot«, »Na delo«, »Naše delo« (1945) kot »Celjski tednik« (1948—1950) ostc kot »Savinjski vestnik« (1950—1954) in od 1955 ponovno kot »Celjski tednik«. S 1. januarjem 1966 so ga ustanovile občine Celje, Laško, Mozirje, Slovenske Konjice, Šentjur pri Celju, Šmarje pri Jelšah in Žalec. TEDNIK izhaja ob četrtkih. Izdaja Zavod za informativno službo Celje. Tisk in kliše: ČP DELO. Rokopisov ne vračamo. Cena posamezne številke 50 par (50 starih din). Letna naročnina 20 novih (2.000 starih) din, polletna 10 novih (1.000 starih) din, tujina 40 (4000). Tekoči račun: 507-3-223. TELEFONI: Uredništvo: 23-69, mali oglasi in naročnine 31-05, ekonomska propaganda 30-85, Radio Celje 20-09.

Naš deček - strah soseske

KAKO RAVNAMO, ČE JE NAŠ SINKO PREVELIK »JUNAK«?

»Veste, to ni bilo samo nedolžno prerivanje med sošolci«. Učitelju je bilo očitno neprijetno povedati: »Tomaž je s silo treščil manjšega otroka ob zid«.

Tomaževa mama je obupana. Fant že z osmimi leti dela težave v šoli, kaj bo, ko jih bo imel osemnajst? Naj pove očetu? Spomni se vrste podobnih dogodkov: Tomaž meče kamenje, zvija otrokom roke in jih ščipa, če le more. Ne zna zgubljati in pokvari vsako igro.

Skoraj vsi manjši otroci se kdaj stepejo. Ob določeni dobi vsi poskušajo s kraspanjem, grizenjem ali pljuvanjem. Fantje radi zasmehujejo in mučijo svoje tovariše, razvijajo razdejalno jezo, goljufajo in so nepravični.

Kako ukrotimo takšnega nasilnika?

Otrok lahko postane pravi tiran in strah svoje okolice, če preveč in čez določena leta vedno brez vidnega vzroka napada okoli sebe, ne da bi bil sploh izzvan. Takšen razvoj ni več zdrav, ampak je resen problem.

Kako takšnega otroka obravnavati, je zelo težka naloga, pred katero se lahko znajdejo vsi starši. Karanje, opozorila ali prepričevanje gre pri enem ušesu noter, pri drugem ven. Tepež in prepovedi tudi ne zaležejo. Kaj storiti?

Gotovega recepta za to ni. Otroku moramo predvsem pomagati — to pomeni počasi in potrpežljivo ukrepati.

»Pomagati? Zakaj naj mu pomagam?« se čudi jezni oče, čigar sin ob vsaki priložnosti meče otrokom pesek v oči. »Njemu bi moral vreči pesek v oči, da bo vedel, kako je to, pa ga bo izučilo«. Ravno to ga ne bo. Otrok se namreč počuti napadenega (telesno in duševno) in zato muči druge.

Prvi koraki k izboljšanju:

● »prenehajte v svojem otroku gledati vzrok večne jeze in prepira;

● glejte v njem otroka, ki skuša svoje probleme rešiti, manj njega kot problem;

● skušajte dognati zakaj vaš otrok skuša druge prizadejati.

Devetletni Peter skrivaje, za drevesi in vogali strelja in obmetuje druge otroke. Zelo rad jih škropi z vodo, celo pozimi. Petrova mlajša sestrica, očetova ljubljenka, lahko nekaznovano kriči, zganja trmo ali celo udari z nogo ob tla. Njemu je to seveda prepovedano, od njega pričakujejo, da se bo obnašal do sestre kot »odrasli kavalir«. Ni čudno, da Peter vsakemu manjšemu otroku želi slabo.

Seveda ljubosumnost ni edini vzrok otroških tiranov.

Rok je strah vseh sosedov. Osemletni deček, plavih oči in nedolžnega videza, je v družbi odraslih pravi vzor. Ne pusti pa otrokom, da se mirno igrajo. Takoj se jim pridruži, jih zbada in suva. Vse igrače uporablja kot nogometno žogo in stopa na roke, ki se stegujejo za igračko ali kocko.

V pravo veselje mu je, da otroke pregovori na igro Indijancev, nakar jih priveže na drevo in enostavno pusti. Nekoč je sunil otroka celo z visokega zidu. Zakaj? Ker je sam doma vedno suvan in vezan. Starši so zelo strogi, nobenega ugovarjanja ne trpijo, strogo se mora držati vseh navodil. Igranja v stanovanju ni, vse mora biti na mestu in mirno. Mati je zaposlena samo s tem, da je v stanovanju vse točno na svojem mestu. Kaj počne Rok zunaj, je ne briga.

Če je tudi vaš otrok nasilen, premislite:

● ste vašemu otroku naložili preveč dolžnosti in prepovedi? Črtajte jih večino za kratek čas.

● Ste bili preveč zaposleni s svojimi problemi?

Se počuti vaš otrok mogoče zanemarjenega, zapostavljenega? Če, potem si vzamite vsak dan nekaj časa zanj, posvetite se njegovim interesom; ne svojim.

● Obvladajte se in skušajte svoj čas in nagnjenje porazdeliti med vse otroke enako, čeprav si kateri mogoče več »zasluži«.

● Ste mogoče doma prestrogi, zunaj pa se otrok igra brez nadzorstva, ga kdo v družini zbada, tiranizira, ošteva ali tepe.

Prvo pravilo — ne tepsti. To ne vodi nikamor. S tem boste v vašem dečku samo vzbudili prepričanje, da ima močnejši vedno prav. Vrhu vsega pa se s tako metodo postavljate na njegov nivo (tudi vi ste zgubili kontrolo nad seboj). Da je zmožen spraviti vaš tako daleč, mu da določeno moč in občutek zadoščenja.

V primeru, da drug otrok vašega otroka tepe v samoobrambi (ali da brani druge), potem ne tecite takoj zraven s protestiranjem ali oštevanjem. Drugi otroci imajo pravico se pred napadalcem braniti, vaš otrok naj spozna, da to pravico priznavate. Odstranite svojega dečka iz pretepa brez jeze (kolikor je mogoče), vendar zavzemite odločno stališče. Kar je naredil, je napačno in tega mu ne morete pustiti

Ker je vaš deček verjetno prepričan, da je v bistvu ustvarjen samo za tepež in prepir, naj se zaposli s tem, da se nauči raznih spretnosti. Poiščite mu njegovega »konjička«. Naj plava, smuča, zbira znamke, škatlice, razglednice, rezlja, mizari, riše, fotografira. Skratka, ukvarja naj se z nečim, kar ga veseli.

Z znanjem »kako« in pridobljenim samospoštovanjem se lahko iz tirana prelevi v dobrega »voditelja« celo drugih otrok. Z malimi triki in »coprnijami«, ki ga lahko naučite, bo vzbudil pozornost pri otrokih, ne da bi jih vezal za drevesa.

In na koncu: vzpodbudite otroka, da vam bo svoje občutke povedal. Povejte mu (mirno seveda), da ste tudi vi včasih jezni in obupani. Če bo vedel, da se vsakdo včasih počuti užaljenega, nesrečnega ali odrinjenega, mu bo laže.

Seveda vam bo dosti raje pripovedoval in zaupal, če mu njegovih občutkov in izpovedi ne boste zamerili, naj bodo še tako slabi.

Laž ima lepe noge

SAMO ZA MOŠKE

...č ni težjega kakor spre...ati ženo. Posebno lastno. ...ogoče pa seveda ni. Sku... smo vam pokazati nekaj ...kov, ki govore o ženini ...estobi. Vendar bodite ...idni — lahko pomenijo, ...se je žena ponovno zaljub...a v vas. Če te možnosti ni, potem je pač prva...

- Če ima zvečer večkrat glavobol
- Če ima novo obleko, ki jo je v razprodaji »skoraj zastonj« dobila
- Če izgubi ruto ali rokavice, pa jih ne pogreša
- Če sanjari o skupnih doživljajih, katerih sploh ni bilo
- Če posluša vedno isto pesem in pri tem gleda sanjavo
- Če nenadoma razlaga šale, ki jih ni zvedela od vas
- Če prijateljico, ki je že več let ni videla, redno obiskuje
- Če vam telefonira v službo, kdaj se točno vrnete domov
- Če naenkrat zgubi strah pred zobozdravnikom in se odpravi na dolgotrajno zdravljenje
- Če vam daje nova ljubkovalna imena
- Če ima spuščeno zanko na nogavici na levi nogi in ne na desni, kakor je odšla od doma
- Če odkrije zanimanje za stvari, ki jih do tedaj sploh ni imela
- Če ima novo vrsto parfuma, čeprav ga je v stari stekleničk še pol.
- Če upadljivo pogosto rabi nove besede in izraze
- Če pri zvonjenju takoj plane pokonci
- Če nenadoma ve, kako se vežejo razne kravate
- Če se ji naenkrat zdijo vse stvari na vas »nemogoče«
- Če si naroči novo pijačo ali hrano, ki je sploh ni poznala

Poletna enolončnica

...otrebujemo 30 dkg fižola ...stročju, 0,25 kg korenja, ... kg zrelega paradižnika, ...srednje veliki čebuli, dve ...riki, pol stroka česna, ... zelene, sol, 1 dcl olja, pe...šilj, 0,25 kg krompirja in ... pesti testenin.

...ižol v stročju očistimo, ...remo, zrežemo na koščke ... denemo v tri litre vode. ...damo očiščen in na majh... koščke razrezan koren, ze..., peteršilj, na večje kose ...ezani čebuli in papriki, ...adižnik, olupljen česen in ... koščke razrezan krompir, ...20 minutah pa še dve pe... testenin. Kuhamo še to... časa, da so testenine ...o prav kuhane. Jed je ...m gotova. Če je pregosta, ...ijemo še malo prevrete ...čine. Pred serviranjem ...ranimo iz juhe zeleno, pe...šilj in kožico paradižni...

Obletnica smrti Florence Nightingale

13. avgusta 1910 je umrla, 90 let stara, ena največjih žena v zgodovini, Angležinja Florence Nightingal. Marljiva in nadarjena pa tudi zelo samovoljna mladenka iz ugledne družine je s svojo trdovratnostjo dosegla, da se je usposobila za bolniško strežnico pri usmiljenih sestrah v Franciji in pozneje v Nemčiji v zavodu nekega protestantskega pastorja, kljub temu, da so šteli Angleži ta poklic takrat kot skrajno nedostojen za žensko, ker je pač v tistih časih bilo znano nemoralno življenje strežnic v bolnišnicah. Vojna na Krimu je postala usodna za nadaljnje življenje mlade Angležinje.

Ko je po neki bitki umrlo na tisoče angleških vojakov v turških lazaretih, ker so bile zdravstvene priprave za to vojno popolnoma nezadostne, je angleški vojni minister pozval mlado Florence, da je odšla v Turčijo in prevzela vodstvo pri oskrbovanju ranjencev. S seboj je vzela 37 Angležinj, ki si jih je smela izbrati sama.

Spričo svojih izkušenj in organizacijske nadarjenosti je kmalu napravila red v dotedanjem strahovitem kaosu v lazaretih. Na tem mestu je vztrajala dve leti vse do konca vojne. Ko se je vrnila v domovino, so jo častili kot svetnico, saj je bilo znano, da je s svojo osebno zavzetostjo rešila življenje tisočem bolnikom in ranjencev. Pa tudi doma ni mirovala. Pričela in uspešno je dokončala boj za potrebno reformo vojaškega zdravstva, čeprav je imela proti sebi nepremagljivo frontto intrigantov. Njeno poročilo o izkušnjah v krimski vojni je postalo temelj za angleško sanitetno reformo. Domovina je izkazala hvaležnost svoji plemeniti junakinji in je ustanovila sklad Florence Nightingale z osnovno glavnico 50.000 funtov. Florence pa je ves ta denar uporabila za ustanovitev posebnih šol za vzgajanje strežnic za vojaške in civilne potrebe.

Dokler je živela, je delala kot socialna reformatorka. Florence Nightingale je velika duhovna sestra Henrija Dunanta. Doživela je v krimski vojni isto kot on pri Solferinu. V nekem govoru v Londonu je Dunant leta 1872 priznal: Čeprav omenjajo mene kot ustanovitelja Rdečega križa in pobudnika ženevskih konvencij, gre čast za vse to Angležinji.

Garderoba za fanta

Prvi predlog: Bluza iz blaga, ki jo obleče čez glavo z V izrezom in ovratnikom. Zraven obleče dolge hlače. Oboje iz temno modrega diolena (Ljubljanski magazin — ostanek) ali močnega bombažnega kepra, ki je pralen in zelo trpežen (v trgovini Metke pri tržnici). V izrezu se vidi rdeč ali bel puli (2). Bluzo lahko zamenjate z blazrujem (3) ali debelo pletenim puloverjem (4). Ko pa postane zunaj mokro in mrzlo, naj nosi vaš sin »pajaca« iz prešitega in podloženega najlona (5) ali andrak (6). Praktične in tople bodo hlače iz deftina ali rebrastega žameta, zašite v priljubljenem stilu »kavbojk« (7). Hojo po lužah bodo še najbolje prestali gumijasti škornji, v katere mu napletite več volnenih nogavic (povsod dosti znižane volne). Skrbite, da bo imel v torbi vedno copate in se mu bodo noge v šoli prezračile in ostale kljub gumijasti obutvi zdrave. Če boste že sedaj mislile na vašega šolarja, boste začetek pouka pričakale mirne in brez tekanja po trgovinah v zadnji minuti, ko je gneča in zmanjka ravno tisto, kar iščete.

T E L E V I Z I J A

...ELJA, 20. AVGUSTA
... POROČILA (Ljubljana)
... POLJUDNO ZNANSTVENI FILM (Ljubljana)
... KMETIJSKA ODDAJA (Beograd)
... MORNAR NA TRICIKLU — oddaja za otroke (Zagreb)
... SERIJSKI FILM ZA OTROKE (Ljubljana)
NEDELJSKO POPOLDNE
... POROČILA (Ljubljana)
... PERRY MASON — serijski film (Ljubljana)
... PROPAGANDNA ODDAJA — (Ljubljana)
... TV DNEVNIK (Beograd)
... CIKCAK (Ljubljana)
... ZABAVNO GLASBENA ODDAJA (Beograd)
... TV DNEVNIK

...EDELJEK, 21. AVGUSTA
... NAŠ JAKA — film (Ljubljana)
... ZDRAVILIŠKI TURIZEM — turistična oddaja (Ljubljana)
... TEDENSKI ŠPORTNI PREGLED (Beograd)
... TV OBZORNIK (Ljubljana)
... TV DNEVNIK (Beograd)
... CIK CAK (Ljubljana)
... Oscar Wilde: IDEALNI SOPROG — TV drama (Beograd)
... TEME Z VARIACIJAMI (Beograd)
... TV DNEVNIK (Beograd)

...EK, 22. AVGUSTA
... POLET NA MARS — dogodivščine Drejčka in treh Marsovčkov (Ljubljana)
19.00 POPOTOVANJE PO AZIJI — poljudno znanstveni film — (Ljubljana)
19.30 CIK CAK (Ljubljana)
19.40 TV OBZORNIK (Ljubljana)
20.00 CIMARRON KID — ameriški western film (Ljubljana)
21.30 IZ DEL IVE ANDRIĆA — (Ljubljana)
21.40 ZADNJA POROČILA (Ljubljana)

SREDA 23 AVGUSTA
18.30 NAPOVED SPOREDA (Ljubljana)
18.15 TISOČKRAT ZAKAJ — oddaja za otroke (Beograd)
19.00 REPORTAŽA (Ljubljana)
19.30 CIK CAK (Ljubljana)
19.40 TV OBZORNIK (Ljubljana)
20.00 TV DNEVNIK (Beograd)
20.30 CIK CAK (Ljubljana)
20.38 Luigi Pirandello: KAJ JE RESNICA — predstava Drame SNG Ljubljana — (Ljubljana)
21.40 JAZZ FESTIVAL V LJUBLJANI (Ljubljana)
22.00 ZADNJA POROČILA (Ljubljana)

ČETRTEK, 24. AVGUSTA
17.05 POROČILA (Ljubljana)
17.10 LISASTI ZAJČEK — Tik tak (Ljubljana)
17.25 SLIKE SVETA — Oddaja za otroke (Beograd)
17.55 KRATEK FILM (Ljubljana)
17.15 KAM, KJE, KAKO V SOBOTO IN NEDELJO (Ljubljana)
18.35 ZABAVNO GLASBENI ZASLON (Beograd)
19.00 VANDROVEC — humoristična oddaja (Beograd)
19.40 TV OBZORNIK (Ljubljana)
20.00 TV DNEVNIK (Beograd)
20.30 CIK CAK (Ljubljana)
20.38 TV DRAMA (Beograd)
21.40 GLASBENI MAGAZIN (Ljubljana)
22.25 ZADNJA POROČILA (Ljubljana)

PETEK, 25. AVGUSTA
18.45 VIZITKA (Ljubljana)
19.00 MOZAIK KRATKEGA FILMA (Ljubljana)
19.30 CIK CAK (Ljubljana)
19.40 TV OBZORNIK (Ljubljana)
20.00 TV DNEVNIK (Beograd)
20.30 CIK CAK (Ljubljana)
20.38 AIDA — italijanski glasbeni film (Ljubljana)
22.10 ZADNJA POROČILA (Ljubljana)

SOBOTA, 26. AVGUSTA
18.00 VSAKO SOBOTO (Ljubljana)
18.15 VIJAVAJA — RINGARAJA — V. oddaja (Ljubljana)
19.15 Ipavec-Cipci: MOŽIČEK — balet (Ljubljana)
19.40 TV OBZORNIK (Ljubljana)
20.00 TV DNEVNIK (Beograd)
20.30 CIK CAK (Ljubljana)
20.38 OHRIDSKO POLETJE — glasbena oddaja (Skopje)
21.40 NEKAJ NOVEGA, NEKAJ STAREGA (Zagreb)
22.00 GOLO MESTO — serijski film (Ljubljana)
22.50 ZADNJA POROČILA (Ljubljana)

Koristilo vam bo

● Zelenjava bo med kuhanjem obdržala lepo svežo barvo, če dodate vodi žličko sode bikarbone.

● Svoje goste boste prijetno presenetili, če jim pripravite k pijačam ledene kocke s sadjem.

V vsak prostorček posodice za led dajte malino, grozdno jagodo, limono ali kakšno drugo sadje, lahko razrezano na koščke in kolobarčke, potem pa jih zalijte z vodo, ki mora pred tem zavreti, da bodo kocke prozorne. Sedaj pa postavite posodico s sadjem in vodo v hladilnik.

● Sadne madeže odstranimo z lesenih predmetov najlaže s slanim oljem.

● Zelenjava bo prej kuhana, če jo kuhamo v nesoljeni vodi.

● Dan stare žemlje bodo spet sveže in hrustave, če jih nekoliko ovlažene za trenutek potisnemo v vročo pečico.

● Termos steklenice, ki jih poredkeje uporabljamo, včasih neprijetno dišijo. Žlica soli, žlica kisa in malo vode jim bodo odvzele vsak duh.

NOTRANJA POLITIKA

Odkod denar za kmečko zavarovanje

Novi zakon bo verjetno predpisal prispevek kmetijskim zadrugam in delovnim organizacijam

Važna stvar, ki jo mora nov zakon o zdravstvenem zavarovanju kmetov določiti, je način zbiranja dohodkov v sklade zdravstvenega zavarovanja kmetov. Tudi po spremembi zakona bo kot glavni vir dohodkov ostal prispevek zavarovancev, t. j. kmetov, ki uživajo kmečko zavarovanje. Tudi republika bo še naprej dolžna plačevati tiste izdatke za zavarovanje kmetov — borcev, ki presegajo izdatke v okviru splošnega zdravstvenega zavarovanja kmečkega prebivalstva.

Najpomembnejša novost pa naj bi bilo določilo, da so poseben prispevek dolžne plačevati tiste delovne organizacije, ki občasno in izven rednega delovnega razmerja zaposlujejo kmečko delovno silo. Mnoge stvari okrog tega določila pa v sedanjem osnutku novega zakona še niso jasne. Novela zveznega zakona sicer pooblašča republike, da lahko kmetijskim zadrugam in drugim delovnim organizacijam naložijo obveznost in zahtevajo od njih določene prispevke, končna določila v republiškem zakonu pa so odvisna od tega, kako bo v zakonu določen krog zavarovancev. Že v enem prejšnjih prispevkov smo omenili, da sta v osnutku še dve možnosti: ali naj bodo zavarovani vsi kmetje v najširšem smislu ne glede, kolikšen je njihov katastrski dohodek, ali pa samo tisti, ki dosegajo neki minimum pri katastrskem dohodku.

Zato je tudi predvideno, da naj bi bil prispevek zadrugam in delovnim organizacijam predpisan le v primeru, če bo osvojeno, da so zavarovani vsi kmetje, t. j. tudi socialno šibki, tisti, ki razmeroma malo prispevajo v sklade. Prav denar, ki bi ga plačevale kmetijske zadruge in delovne organizacije, ki zaposlujejo kmečko delovno silo izven delovnega razmerja, naj bi uravnovesil dohodke in izdatke v skladih in izravnal razlike, ki nastajajo, če je zavarovan precejšen del takih kmetov, ki le malo prispeva v sklad, uživa pa enake pravice kot socialno močnejši kmetje, kot tisti, ki več plačujejo.

Če pa bi prevladalo mnenje, da naj bi kmečko zavarovanje zajelo le določen krog kmetov, le tiste, ki izpolnjujejo pogoje glede višine katastrskega dohodka, v tem primeru pa kmetijskim zadrugam in delovnim organizacijam ne bi bilo treba plačevati v sklade, saj bi bil krog zavarovancev ekonomsko dovolj močan, da bi lako kril vse stroške svojega zavarovanja. Precej stvari je, ki govore v prid temu, da bi s kmečkim zavarovanjem zajeli čim širši krog kmetov in hkrati zadolžili za prispevke tudi kmetijske zadruge in nekatere delovne organizacije. V tem primeru bi lahko računali, da bodo prav prispevki kmetijskih zadrug pokrili razlike, ki bi nastale v skladih zaradi zavarovanja socialno šibkejših kmetov. Razen tega bi po taki ureditvi odpadel kup težav, ki bi nastale, če bi zavarovanje zajemalo samo gospodarsko močnejše kmete ter bi bilo potrebno ob takem zavarovanju vsekakor na neki način in z nekimi skladi kolikor toliko urediti tudi zdravstveno varstvo za kmete, ki imajo prav majhna posestva in ki ne bi bili redno zavarovani.

Pri sedanjih razpravah so govorili tudi že o tem, kolikšen naj bi bil prispevek, ki bi ga za kmečko zavarovanje morale plačati kmetijske zadruge in delovne organizacije, ki občasno zaposlujejo kmečko delovno silo. Obstajata dva predloga. Po prvem bi bil prispevek tako visok, kolikršen je prispevek za zdravstveno zavarovanje delavcev. Ta je za letos določen v višini 5 odstotkov. Drug predlog pa predvideva, da naj bi bil prispevek delovnih organizacij tako visok, kot ga bodo za zavarovance kmečkega zavarovanja določile komunalne skupnosti kmetov. Zdi se, da bi bil ta drug predlog bolj sprejemljiv, ker je v višini prispevka, ki se ga plačuje za delavsko zavarovanje, vštetih nekaj dajatev, ki jih kmečko zavarovanje ne pozna, na primer plačevanje nadomestil, itd. Precej težav pa bo vsekakor nastalo zaradi tega, ker v republiki ni točnih podatkov o tem, v kakšnem obsegu zaposlujejo delovne organizacije kmečke ljudi izven delovnega razmerja.

MARIJA NAMORŠ

Tehnološki razvoj in zaposlovanje

KOMENTAR

So mnenja, da tehnološki napredek ni v interesu samoupravljavcev češ, da zmanjšuje število delovnih rok, potrebnih za izdelavo posameznega proizvoda in s tem omejuje možnosti za zaposlovanje. Zato je v marsikaterem podjetju precej takih, ki nimajo pravega dela in bi jih lahko odpustili, ne da bi se to kaj poznalo na proizvodnji. Že s tem bi pocenili proizvodne stroške. Vendar tega marsikje ne storijo, ker se bojijo socialnih problemov.

Toda pri tem ne bo moč ostati. Kjer ne bodo hoteli ugrizniti v to kislo jabolko, ne bodo prizadeti samo tisti, ki bi si morali poiskati zaposlitev drugje, marveč celotni kolektiv. Kdor ne napreduje, ta nazaduje! To zlasti še velja zdaj, ko smo se odprli svetu in s tem tudi konkurenci razvitejšega gospodarstva.

Poleg tega ni točno, da modernizacija zmanjšuje zaposlovanje. Nasprotno! Modernizacija namreč zahteva proizvodnjo blaga v čimvečjih serijah, čimvečje izkoriščanje kapacitet in zato večizmensko delo, torej tudi več delovnih moči. Strokovnjakom pa pravzaprav šele modernizacija, zahtevnejši trg odpirata prave možnosti, da pokažejo, kaj znajo.

Razen tega pomislimo samo na to, koliko povsem novih, prej neznanih izdelkov je prinesel gospodarski napredek zadnjega pol stoletja. Naj omenimo le avtomobile, radio, televizijo, gospodinjske stroje. Nastale so povsem nove industrijske panoge, ki zaposlujejo armado delavcev. Nenehno pa se pojavljajo še novi izdelki in panoge. In kdo je pred desetletji vedel za turizem, ki ga je omogočilo človekovo boljše življenje. Turizem pa zahteva poleg gostinstva še številne nove dejavnosti, od mehaničnih popravljalnic do izdelovanja spominkov in vse to spet daje zaposlitev številnim ljudem.

Seveda pa se na prelomnici našega razvoja, ki jo predstavlja reforma, pojavljajo tudi boleče težave pri zaposlovanju. Ljudje, ki postanejo odveč v posameznem podjetju, ne najdejo vedno takoj zaposlitve drugod, zlasti še, če teh problemov nihče vnaprej ne predvidi. Razen tega teh problemov ni moč urejati samo v posamezni delovni organizaciji, marveč ko to mnogo širše in zapletene naloge, ki se jih je treba lotevati načrtno, na osnovi razvojnih programov občin, republik in države.

MIRO ZAKRAJŠEK

NOVI HLADILNIK HLADILNIK

Kompresorski hladilnik 130 lit.
Absorpcijski hladilnik 80 lit.

URESNIČENA VAŠA ŽELJA: DOBRO IN POCENI

ZAPIRANJE VRAT Z MAGNETNO GUMO — ŠIROKA HLADILNA GLAVA!

KRONIKA

ODPRTA VPRAŠANJA NAJ DOBIJO JASEN ODGOVOR — Izvajanje reforme povzroča tudi mnoge idejnopolitične nejasnosti in probleme, ob katerih se posamezniki sprašujejo, ali niso s tem načete osnove socialističnih družbenih odnosov. Takšna vprašanja se pojavljajo ob uvozu tujega kapitala, povečani diferenciaciji med posamezniki, delovnimi organizacijami in panogami zaradi delitve po delu pa tudi mimo nje, ob gospodarski nujnosti, da koncentriramo sredstva ipd. Na vsa ta vprašanja — tako so sklenili na nedavni seji izvršnega komiteja CK ZKS — naj bi odgovorila IX. seja CK ZKS, ki naj bi pri tem obravnavala zlasti nadaljnji razvoj samoupravljanja.

KAKO BO S PRIDELKOM KORUZE? Po doslej najobilnejši žetvi pšenice, pri čemer smo dosegli visok hektarski donos, velja pozornost jugoslovanskega kmetijstva koruzi, ki jo je v Vojvodini nekoliko prizadejala dolgotrajna suša. Vendar meteorologi računajo, da bo dež te dni vsaj nekoliko namočil polja. To bi precej pomenilo, kajti koruza je ravno med 10. in 20. avgustom v fazi tako imenovanega mlečnega zorenja.

UGODNEJŠI NAKUP FIAT 1300? Tovarna avtomobilov Fiat v Kragujevcu je sklenila, da bo odtlej prodajala na kredit tudi Fiat 1300. Odplačilni rok bo trajal 30 mesecev. Medtem ko je tovarna doslej odobravala kredit maksimalno do 670.000 Sdin, razmišljajo zdaj o tem, da bi v prihodnje povečali višino možnega kredita na 1,060.000 Sdin.

MNOGO PRIREDITEV — Letošnje turistično leto smo začeli bolj slabo. Zdaj je že precej bolje. Inozemskih gostov je več kot prej, domačih pa manj. Ne sme nam pri tem uiti izpred oči to, da se je letos zelo povečalo število Jugoslovanov, ki odhajajo na izlete ali na dopust v druge države. Značilnost letošnje poletne turistične sezone je tudi množica raznih prireditev v številnih krajih. Te prireditve turisti radi obiskujejo, zlasti še, če le-te temeljijo na folklori oziroma domačih običajih.

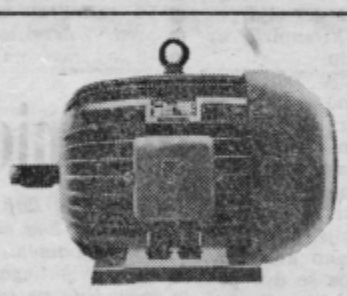

TROFAZNI MOTOR ZA 10 KONJSKIH MOČI

(7,5 kilovatov)

NOVI PROIZVOD »ELEKTROKOVINE« JE NAJBOLJŠA NALOŽBA V KMETIJSTVU IN OBRTI

„Elektrokovina Maribor"

Tržaška 109 Telefon 31-120

Tedenski pregled

● Predsednik SFRJ Josip Broz Tito je v četrtek prispel na obisk v ZAR, kamor ga je povabil predsednik Naser. V nedeljo je predsednik Tito odpotoval v Damask, na povabilo sirskega predsednika El Atasija. V ponedeljek pa je na povabilo iraškega predsednika Arefa nadaljeval pot v Bagdad. Ves svetovni tisk z veliko pozornostjo spremlja predsednikov obisk na Srednjem vzhodu in mu pripisuje velik pomen v prizadevanjih za rešitev problemov, nastalih z izraelsko agresijo na sosednje arabske države.

● V glavnem mestu Kube Havani se je prejšnji teden končala konferenca organizacije solidarnosti latinskoameriških narodov. Udeležile so se je delegacije iz 27 ameriških držav in kolonij, ki so jih sestavljali predstavniki levičarskih gibanj. V resoluciji, ki jo je sprejela konferenca je rečeno, da je oborožen boj najprimernejša pot za prave revolucionarje. Na konferenci je prišlo do resnih nesoglasij med mnogimi latinskoameriškimi komunističnimi partijami, ki so za bolj umirjeno politiko in ekstremnimi levičarskimi gibanji, ki podpirajo gverilsko vojskovanje. V odgovor na havansko konferenco mnoge latinskoameriške države pripravljajo protiukrepe, med katerimi so glavni zahteva po ostrih sankcijah proti Kubi in načrti, da bi Brazilija, Argentina, Paragvaj in Bolivija ustanovile skupne vojaške sile za boj proti gverilcem.

● Po dveh mesecih zatišja so v petek ameriška letala spet bombardirala prestolnico DR Vietnama Hanoi. Napad je bil usmerjen na velik most v mestu, ki je važna transportna žila. Pozneje so Američani razširili bombardiranje na kraje blizu kitajske meje. Razširitev bombardiranja Severnega Vietnama svetovna javnost ocenjuje kot nevaren korak v stopnjevanju vietnamske vojne.

● V Nigeriji, kjer že nekaj tednov divja državljanska vojna med Biafro (bivša vzhodna provinca, ki se je odcepila od Nigerije in oklicala samostojnost) ter Nigerijo, se je zadnje dni vojaški položaj prevesil v korist Biafre. Sile Biafre so potisnile daleč nazaj čete zvezne nigerijske vlade ter prodrle v Nigerijo. Po zadnjih poročilih si čete Biafre in Nigerije stojijo nasproti približno 240 kilometrov od glavnega mesta Nigerije Lagosa.

● Beli najemniki v Kongu, ki jih vodi belgijski polkovnik Jean Schramme so začeli upor proti vladi Mobutuja in zavzeli mesto Bukavu v vzhodnem Kongu. Najemniki zahtevajo naj bivši katanški predsednik Čombe, ki je zdaj zaprt v Alžiriji, znova dobi položaj v Mobutujevi vladi. V glavnem mestu Konga Kinshasi so v ponedeljek objavili, da so proti Bukavuju odšle vladne čete, da bi zatrle upor in zajele najemnike.

ZUNANJA POLITIKA

SERVISNA SLUŽBA

Vedno kvalitetno in strokovno opravljena popravila motornih vozil in kmetijske mehanizacije

OB NEDELJAH — DEŽURNA SLUŽBA OD 7. DO 13. URE

Trgovsko podjetje s tehničnim blagom na veliko in malo

TEHNO-MERCATOR

Celje, se priporoča za nakup in vas tedensko obvešča

Že poleg pestre izbire raznih transistorjev smo za glavno turistično sezono naš asortiman še povečali **z desetimi različnimi tipi transistorskih sprejemnikov priznane francoske firme »PYGMY«** po ceni od 290 do 999 N din.

Preden greste na dopust ali vikend, stopite v naše poslovalnice »Radio«, »Elektro«, ali »Tehniko« in gotovo boste našli takšnega, ki bo najbolj ustrezal vašim željam.

ŽALIK LUDVIK

Telef. štev. 21-177

STROJNO KLJUČAVNIČARSTVO

MURSKA SOBOTA

Zvezna ulica štev. 1

SERVIS MOTORNIH VOZIL

SERVIS: TRAKTORJEV, MOTORJEV, POLJEDELSKIH STROJEV

POPRAVILA: ŠIVALNIH STROJEV GOSPODINJSKIH NAPRAV, PEČI NA KURILNO OLJE.

AVTOPRALNICA

OBRATUJE OD 5. URE DO 20. URE

IZVRŠUJEMO: PRANJE, MAZANJE, ZAMENJAVO OLJA IN TEKOČA POPRAVILA.

TER POPRAVILA MOPEDOV

Važno obvestilo

Obveščamo naše rojake, ki delajo v tujini, da lahko odpro osebne devizne račune pri

JUGOBANKI LJUBLJANA, TITOVA 32

Vloge na deviznih računih obrestujemo 4% letno, vezane vloge z 12-mesečnim odpovednim rokom, pa 6% letno. Vloge so laoko vezane tudi samo na delni znesek.

Če želite odpreti devizni račun pri naši banki, prosimo, da nam pismeno sporočite na naš naslov, da vam bomo lahko poslali potrebne obrazce in pojasnila.

JUGOBANKA obvešča, da zbira hranilne vloge in jih obrestuje:

— hranilne vloge **na vpogled — po 6,25%;**

— vezane vloge preko 13 **mesecev — 7% letno;**

— vezane vloge preko 24 **mesecev — 7,5% letno.**

JUGOBANKA LJUBLJANA,
Titova 32

Trgovsko podjetje

moda

CELJE

TOŠKA
JUHTEN
TROJKA

Ponovno v zalogi parfumerijski kozmetični izdelki

Drogerija

BEČE

ROMANI ZVEZKI

PST! Zelo zaupno! moj najboljši in najljubši prijatelj

je ZVITOREPEC
Zato vsak četrtek kupim ZVITOREPCA

antena

sprejema in oddaja VAŠE ŽELJE

TRAKTORJI
Z VSEMI
POTREBNIMI
PRIKLJUČKI
IN DRUGI
KMETIJSKI
STROJI

PRI FIRMI

EXPORT IMPORT

AURORA

TRST, ulica GALATTI 6 in 8

Elegant Celje

VAM NUDI IZ UVOŽENIH IN DOMAČIH KAMGARNOV MOŠKE OBLEKE, DAMSKE PLAŠČE IN KRILA NAJNOVEJŠIH MODELOV. NAŠI IZDELKI VAS BODO ZADOVOLJILI.

JOSIP JURČIČ

DESETI BRAT

Snoči je pa slanca pala
po zelenem travniku;
je vse cvetje pomorila
in vse mlade rožice;
meni pa nič ni za rožce,
če je slanca pomori,
meni je za dekle moje,
če me ona zapusti.

Naj bo že tako ali tako; upam, da ne bomo sami ene misli ostali, če rečemo, da je vrlo malo romantičnega pri mladeniču in da ga vsaj malo po slabejši strani obseva ta resnica, da je konci negotovo meditacije — trdo z a s p a l, tako da mu njegova najzvestejša ljubica, pipa, padla iz ust.

Zbudi se šele, ko ga nekdo s palico podreza. Odpre oči in vidi svojega očeta pred seboj.

»Ali se nisi ponoči naspal?« ga vpraša stari malo osorno.

Sin vstane, pobere pipo in klobuk, pa ne odgovori nič. Oče se obrne proč in hoče zopet svojo pot iti, ker veliko še s sinom navadno ni govoril. Pa kakor bi se nekaj domislil, se vrne, nekako ostro pogleda sina in vpraša: »Kaj da ne greš danes med ljudi? Ali te niso vabili?«

»Ne grem!«

Stari malo molče postoji, potem pa pravi: »Sin! Vidim nekaj dni sem, da si več doma, kakor si imel navado biti. Vem tudi, da se ti je nekaj zgodilo, naj bo že, kar hoče, da si se tako spremenil. Povedi mi, kaj ti je?«

Marijan takega vprašanja od svojega vedno tihega očeta ni pričakoval. Dasi je bil tudi glas nekako nenavadno mehek in očetovski, mladenič ni bil vajen razkrivati srca očetu, ki se vsaj na videz ni pečal za njegovo dejanje in nehanje, zato je tudi zdaj odgovoril: »Nič mi ni, motite se, če menite, da sem se spremenil. Na Slemenice zdaj ene dni nisem šel, ker se mi ravno ne ljubi. Danes pa bo tako dovolj ljudi gori, mene lehko pogrešajo.«

»Od kdaj te lehko pogrešajo?«

»Jaz le tako mislim, da grem lehko drugo pot gori, ne ravno danes.«

»Fant! Ti nisi odkritosrčen! Praviš, da ti ni nič. To lehko rečeš kmetu, ki zna pet šteti in ne dosti več. Tvoj oče pa je videl svet in pozna človeka, kakor ne želi tebi, da bi ga poznal. Mene ne boš preslepil z besedo; ne motim se tako brž, kakor meniš. Ker ti meni nečeš povedati, povedal bom jaz tebi, kaj ti je. Vsa ta otožnost izvira iz tega, ker ti ena ženska — imena nečem imenovati — ni po volji. Ali ni res?«

Marijan je očeta debelo gledal. V tem trenutku bi bil skoro sam sin verjel, kar so ljudje ugibali, da v starem čmerikavcu tiči nekaj vražjega, kajti živi duši ni sam ničesar o tej reči govoril. Kako je oče zvedel?

»Odgovori, če te vprašam!« pravi stari in nevoljen nabere elo.

»Res je, res,« pravi Marijan poltiho. »Manico sem ljubil, pa zdi se mi —«

»Že vem, kaj se ti zdi; pa pameten bodi. Kadar boš starši, mi boš vedel hvalo, da sem te prav učil. Če te ženska neče, jo pusti, še bolj prav je. Tako ne boš imel prilike, pustiti je sam. Svet je velik, na ta kot pa nisi navezan. Zdaj pa pojdi v grad med ljudi!«

»Danes ne grem rad.«

»Jaz pravim, pojdi! Dokler si mlad, bodi vesel in uživaj! Kadar boš star, tedaj se boš plazil okrog.«

Marijan se takemu povelju ni mogel ustavljati. Komaj pak je dvakrat prestopil, ga oče pokliče nazaj in pravi: »Ker že ravno govoriva, naj ti še to povem. Če imaš kaj hvaležnosti v sebi, boš šel po moji smrti od tod. Šel boš kam, kjer tvojega očeta niso poznali. Zato se ne zmeni veliko, naj te imajo ženske tu rade ali ne. Zdaj pa le pojdi.«

Kakor da bi bil več izgovoril, kot je mislil, korači starec naglo ob robu noste proti domu, Marijan pa prek polja proti Slemenicam. Kaj bi bil mladenič dal, ko bi si bil mogel v tem hipu razjasniti očetove besede! Bil je ta razgovor z očetom najdaljši; nikdar mu ni več povedal. Zakaj ne bi tukaj smel ostati? Nehote mu je prišla misel da morda oče ni popolnoma zdrave pameti; ali greh se mu je zdelo kaj takega misliti in našel je več reči, ki so mu naravnost kazale, da so vse besede očetove premišljene. Dasi si je stari nekako prizadeval ostro govoriti, je bilo vendar zlasti v poslednjih besedah nekaj srčnega, prosečega in očetovskega in ravno zato ker sin tega ni bil vajen videti pri očetu, ga je ganilo tolikanj bolj. Čeravno ni mogel razumeti razlogov, zakaj mu oče veli, malo meniti se za ljubezen tukajšnjih ljudi, si je vendar že iz hvaležnosti namenil ravnati se po njegovem svetu in celo — ta namen je bil malo težak — Manico pozabiti.

Ko pride na kolovozno pot, ki drži do Slemenic, zasliši voz za seboj.

»Počasi, počasi, prijatelj! Saj vas komaj s konjičem dohajam po tem kamnitnem potu. Boste se malo obesili in pogovorila se bova kaj!« Tako je klical zdravnik Vencelj, ki se je peljal na svojem malem vozičku in zdaj pa zdaj zarentačil, da Slemeničan ne da popraviti potov. Marijan se usede tik njega.

»Kam ste pa Maričko deli, da je ni z vami, gospod Vencelj?« vpraša Marijan.

»Saj je že dva dni tu gori pri Manici! In vi ne veste tega? Včasi so mi ljudje pravili, da ste vedno pri sosedovih — več ko doma,« pravi zdravnik.

»Zdaj že več dni nisem bil in tudi danes nisem bil namenjen tja.«

»Ne? Tako je ta reč! A že vidim, že vidim, kje je rana. Malo ste se z Manico — svojo nevesto, le dovolite, da tako rečem, — razprli in to vam je nekaj muh v glavo dalo. Pa to nič ne de, malo prepira med dvema, ki se ne vidita težko, to je ravno tako kakor kakova majhna bolezen. Človek ne ve, kaj je zdravje, dokler ni bolan. Sonce zvečer zato zaide, da se ga človek ne naveliča; vsako jutro se mu še lepše zdi. Tako je tudi prepir v ljubezni, ha, ha! Jaz vem, sam sem bil ravno tak v svojih lepših letih. Kajne, da sem uganil?«

»Ne, razprtja ni bilo nobenega,« odgovori Marijan.

»Tedaj vas pa že ne presodim, zakaj bi bili tako samotarski postali. Dvomim, da bi vam bilo doma tako kratek čas. Pa le majhno počakajte, ko prideva na Slemenice, potlej sva že vkup, precej bom vedel, ali sem prav mislil ali ne. Kaj pa kaj počne gospod Kvas?«

Pri tem imenu je Marijan zardel. Zdravnik je to opazil.

»Ne vem nič,« pravi mladenič.

»Zdaj vas imam šele, prijatelj!« se smeje Vencelj. »Tako, s Kvasom sta si navzkriž! Le tiho, le tiho! To pa že ni prav. S poštenim prijateljem pa ne sme prepira biti. Le čakajte, jaz bom vaju spravil, če le zlomek ni. Dolgo me že ni bilo tukaj gori. Glejte no, da se še taka mirna duša, kakor je ta Kvas, more skregati s kom, ki je zopet tako neškodljiv ko vi, tega bi ne bil verjel.«

Marijan je sprevidel, da bi ga gospod zdravnik v gradu lehko v zadrego pripravil, ko bi govorico napeljal na reč, o kateri še mislil ni rad, nikar da bi moral še govoriti. Zato je menil, da je najbolje, če mu vse pove.

Gospod Vencelj je čude se poslušal Marijanovo pripovedovanje.

»Ali pa dobro veste, da je to vse res? Ali se niste motili?« vpraša mladeniča.

»Slišal sem nekaj besedi v njunem pogovoru, pač težko bi bilo, da bi se motil,« odgovori Marijan.

»Verjetno je, verjetno! Mladost je mladost, ne premisli, je li mogoče to ali to, ali se da izpeljati ali ne. Sicer je prav pameten mladi mož, jaz sem ga precej rad imel, ko sem ga spoznal; ali če je taka, zdi se tudi meni, da je previsoko pogledal. Svet je že tak. Človek v vaših letih meni, da se od ljubezni živi, da za življenje ni drugega treba ko malo srca! Pa tiho zdaj, tukaj sva, naproti nama gre celo krdelo; le pamet, le vesli bodite, vse se bo dobro napravilo.«

Ko se je vozič ustavil pred veliko grajsko lopo, so se bližali z vrta sem gospodar Benjamin s fajmoštrom, Manica s starim dosluženim vojakom gospodom Grašičem in Lovre z zdravnikovo hčerjo. Za vso družbo pak je repil dolgi učitelj Zmuzne, kateri je sam sebi tovariševal, ker je iz žalostne skušnje vedel, da se ne more nikjer v govor vmešati. Po navadnih pozdravilih prime gospodar svojega prijatelja zdravnika za podpazduho in ga pelje proti hiši.

Marijan si je sicer prej za trdno namenil, da se bo Manice in Kvasa kolikor mogoče ogibal in z drugimi govoril. Ali ko je videl deklico pred seboj, s katero je prve mladostne igre igral, pri kateri je kakor deček sedeval neskrben in vesel, za katero se je nevede kdaj kakor mladenič vnel in bil srečen v tihi ljubezni, ki si je še skoro sam v svesti ni bil: ko jo je videl pred seboj, je pozabil očetove besede in nekako milo se mu je storilo. Zdaj šele je videl, da je Manica lepa, da on lepše ne najde.

Lovreta tedaj še pogledal ni, ko ga je pozdravil.

»No, Marijan, kaj pa je tebi,« ga ogovori domačinka, »ali smo se ti kaj zamerili, da te ni več videti? Bala sem se celo, da nas še danes ne boš razveselil, vendar smo tako srečni, da te še enkrat vidimo. Mislili smo, da si zbolel, pa ljudje so te povsodi videli, samo na Slemenicah ne.«

»Tudi na Slemenicah bi me bili videli, ko bi bil vedel, da ni n i k o m u r neprijetno, če pridem, da najdem . . .«

Po I. L. Idriessu **Brodolomca na Koralnem morju** *Riše Miha Alič*

29. Če ni bilo rib, so iskali školjke in se naučili izogibati strupenim, iskali so plodove uongajev, nekakih svetlorumenih sliv, skubili so ubite golobe in bili hvaležni Jakcu, ki je daljnovidno vztrajal, naj ne odbijajo prijateljstva črnih dečkov. Zdaj so ti dečki uživali, ko so Lamorom pokazali, kako si lokom in puščico ustreliš goloba — golobi so bili imenitna poslastica.

Jacku in Johnu so se rane naglo zacelile. Vračale so se jima moči, od sonca sta porjavela in polagoma sta v vsakdanjih opravilih pozabljala na nesrečo.

»Če ne bi bilo spomina na tovariše z ladje,« je lepega dne zavzdihnil John Sexton, »pa če ne bi bilo teh ledenih noči — bi mi to življenje kar ugajalo. Pravzaprav je čudovito!«

»Res je,« je pritrdil Jakec, »mi se imamo za kulturne, ampak koliko vsega se moramo šele naučiti, če hočemo živeti samostojno, kakor živijo divjaki.«

»To je pač nekaj drugega, kakor če stečeš v trgovino za vogalom in si kupiš hrano! Če si moraš sam izdelati puščico in se pognati za hrano, te prisili, da začneš razmišljati o marsičem.«