PRIMORSKI DNEVNIK

Poštnina plačana v gotovini Abb postale I gruppo | Cena 50 lir | Leto XXIII. Št. 139 (6723) | TRST, sreda, 14. junija 1967

NOVA SEJA VARNOSTNEGA SVETA OZN NA ZAHTEVO MOSKVE

SZ zahteva umik izraelskih čet z zasedenega ozemlja in sklicanje izrednega zasedanja glavne skupščine

Jordanija in Tunizija pozivata varnostni svet, naj ustavi izganjanje Arabcev iz njihovih domov - Kosigin pojde na izredno zasedanje skupščine OZN?

NEW YORK, 13. — Sovjetska zveza je zahtevala novo sejo varnostnega sveta ki se je začela nocoj ob 21. uri. Predložila je resolucijo, ki zahteva takojšnji in brezpogojni umik izraelskih čet z zasedenega ozemlja.

Resolucija se glasi: «Varnostni svet: 1. Odločno obsoja napadalna dejanja Izraela in zasedbo dela ozemlja ZAR, Sirije in Jordanije in poudarja, da to predstavlja napadalno dejanje in kršitev listine OZN ter priznanih načel mednarodnega prava.

2. Poziva Izrael, naj takoj in brez pogojev umakne vse svoje čete z ozemlja omenjenih držav za črte premirja in naj spoštuje status demilitariziranih področij, kakor določajo sporazumi o premirju.

Hkrati je Sovjetska zveza zahtevala izredno zasedanje glavne skupščine OZN v zvezi s Srednjim vzhodom. Zahteva je bila davi izrečena glavnemu tajniku U Tantu, ki jo bo sporočil vsem državam članicam. Če se bo 62 držav, t. j. večina članic, strinjala z izrednim zasedanjem, ga bodo sklicali v prihodnjih štirindvajsetih urah.

V pismu U Tantu, s katerim zahteva izredno zasedanje skupščine OZN, pravi sovjetski zunanji minister, da bodo v sovjetski delegaciji na tem zasedanju nekateri sovjetski voditelji.

V zvezi s tem domnevajo da se bo zasedanja udeležil Kosigin. Dopisnik «NBC» poroča nocoj, da ni izključeno, da se bo Kosigin sestal ob tej priložnosti v New Yorku z Johnsonom in da bosta govorila o Vietnamu in Srednjem vzhodu. Dodaja pa, da novica ni uradno potrjena.

Jordanija in Tunizija pa sta pozvala Združene narode, naj posredujejo, da bi Izrael ustavil izganjanje jordanskih državljanov iz njihove domovine. Stalni predstavnik Jordanije v OZN je poslal U Tantu pismo, v katerem obtožuje Izraelce, da so začeli in da nadaljujejo preračunan načrt za izgon vedno večjega števila Arabcev iz njihovih domov, zato da ponovijo in nadaljujejo sistem, ki so ga izvedli leta 1948, ko so izgnali skoraj milijon Arabcev, in ki vsebuje v sebi seme neredov in vojne. Jordanski predstavnik pravi zatem, da je na tisoče palestinskih beguncev prisiljenih zapustiti svoja polja.

Tunizijski predstavnik v OZN poziva v pismu predsedniku varnostnega sveta, naj poskrbi, da bo Izrael ustavil svoja «nevredna dejanja, ki predstavljajo žalitev človeškega dostojanstva in povzročajo, da postaja vprašanje palestinskih beguncev še bolj tragično, ter uničujejo vsako možnost miru».

Doslej je pribežalo čez reko Jordan na področje Aman nad sto tisoč arabskih beguncev. Ti ljudje so v žalostnem stanju, izčrpani, mnogi s poškodbami ali opeklinami od napalmskih bomb, razcapani in sestradani. Izraelci so jim dovolili odnesti s seboj samo tisto, kar so imeli na sebi.

Arabci množično zapuščajo svojo domovino, čeprav jih je amanski radio pozival, naj ostanejo na svojih domovih. Begunci pripovedujejo, da so jih izraelski vojaki z orožjem naganjali iz hiš, in da zato niso mogli ostati.

Glavni tajnik OZN U Tant je objavil poročilo generala Bulla, ki pravi, da mu Izraelci niso dovolili vrniti se v njegov glavni štab v Jeruzalemu, ki so ga zasedle izraelske čete. On in njegovi sodelavci ne morejo delati v primernih pogojih v sedanjih zasilnih uradih. Primanjkuje zadostnih zvez in nimajo dostopa niti do svojih dokumentov. General dodaja: «V teh okoliščinah mislim, da ne morem dati glavnemu tajniku in varnostnemu svetu zahtevanih informacij.»

Bull je sporočil, da se je pogovarjal z izraelskimi oblastmi tudi o zamenjavi vojnih ujetnikov in je ponudil posredovanje. Tudi Rdeči križ je posredoval pri Izraelcih v tem smislu.

Ustanova OZN za pomoč palestinskim beguncem je pozvala vse države, naj prispevajo vse potrebno za preskrbo teh beguncev.

Pri predložitvi resolucije v varnostnem svetu je sovjetski delegat Fedorenko izjavil, da bo moral Izrael dajati račun «za piratstvo, ki ga je zakrivil s svojo ekspanzionistično politiko, ki je navdihnjena po hitlerjevskih metodah». Varnostni svet ni do sedaj ukazal umika izraelskih čet na izhodiščne položaje zaradi nasprotovanja nekaterih držav. Obtožil je ZDA in Zahodno Nemčijo, da sta navdihnili napad, ki ga je zakrivil Izrael, in je dodal, da je dolžnost varnostnega sveta ukazati takojšnji in brezpogojni umik izraelskih čet za črte premirja. Omenil je zatem moskovsko izjavo socialističnih držav in je dodal, da je ukaz varnostnega sveta, naj se ustavi ogenj, bil samo prvi korak, in ne more se dovoliti, da bi se nekaznovano nadaljeval izraelski napad ob podpori petrolejskih monopolov in sil imperializma. Fedorenko je zatem obtožil Bonn, da je neposredno povezan z izarelskimi ekstremisti. «Izrael je bil mostišče zahodnih imperialističnih načrtov proti arabskemu svetu in za izraelskimi ekstremisti je kaj lahko opaziti ne samo senco generalov Pentagona, temveč tudi neutrudljivih militaristov ob bregovih Rena. Bonn ni bil samo hujskač, temveč je bil tudi pripravljen žrtvovati diplomatske odnose z arabskimi državami, da lahko dobavlja orožje in opremo izraelski vojski.» Fedorenko je pripomnil, da je bilo zavezništvo ekstremističnih krogov ne samo z Washingtonom temveč tudi z bonskimi revanšisti. Nato je zahteval takojšnje glasovanje o sovjetski resoluciji.

Jordanski delegat Farra je podprl sovjetsko resolucijo in je izjavil, da varnostni svet ne sme dopustiti, da bi ga obtožili, da podpira napad, in zato mora zahtevati brezpogojen umik izraelskih sil z zasedenega ozemlja.

Glede beguncev je Farra obtožil Izrael, da nadaljuje izvajanje načrtov, ki jih je pripravil že leta 1948 za izgon in eliminiranje Arabcev ter izvajanje genocida. Varnostni svet bi moral zahtevati izčrpno poročilo o varnosti in življenjskih pogojih prebivalstva arabskih področij, ki jih je Izrael nezakonito zasedel. Zahteval je nato, naj se ameriška vlada loči od sionistov, «ki so postavili pregrado med ameriškim in arabskim ljudstvom» ter naj jih obsodi.

Ameriški delegat Goldberg je odločno zavrnil sovjetski načrt resolucije. Trdil je, da daje resolucija možnost nove vojne na Srednjem vzhodu. Dejal je, da ameriška resolucija, ki spodbuja na začetek mirovnih pogajanj, predstavlja edino pot, ki vodi do miru. Pozval je Izrael, naj «spodbuja civiliste, ki so ostali na zasedenem ozemlju, da ostanejo, ali da se vrnejo v svoje domove». Goldberg je trdil, da so sporazumi o premirju pred 18 leti «samo obvezali rano, toda rana se ni mogla nikoli zaceliti». Zavrnil je zatem jordanske obtožbe, da so ameriško politiko na Srednjem vzhodu navdihovali ameriški sionisti.

Sledil je delegat Saudove Arabije, ki je izjavil, da se noben arabski voditelj ne bo nikoli pogovarjal z Izraelom. Predsednik ga je prekinil in sporočil, da je ameriška televizija prekinila neposredno oddajo med njegovim govorom.

BONN, 13. — Ministrski svet je danes soglasno odobril pismo kanclerja dr. Kiesingerja predsedniku vzhodnonemške vlade Stophu, ki so ga takoj nato izročili v Pankowu. Pismo je naslovljeno takole: «Gospod Willy Stoph, predsednik ministrskega sveta, Berlin». To je prvikrat ko bonska vlada pošlje pismo nekemu vzhodnonemškemu voditelju in ki ga imenuje za predsednika ministrskega sveta, čeprav ne dodaja, da gre za Nemško demokratično republiko.

BEOGRAJSKA NOTA IZRAELU

Jugoslavija je prekinila diplomatske odnose z Izraelom

Bumedien se je ustavil v Beogradu med povratkom iz Moskve - Titova poslanica Indiri Gandi

(Od našega dopisnika)

BEOGRAD, 13. — Jugoslovanska vlada je, kot je bilo pričakovati po noti, ki jo je izročila izraelskemu poslaniku 11. t.m., danes prekinila diplomatske odnose z Izraelom. Od obstoja nove Jugoslavije je to prvi primer, da jugoslovanska vlada prekine diplomatske odnose z drugo državo. Jugoslovanska vlada ugotavlja v noti, ki jo je danes izročil namestnik državnega tajnika za zunanje zadeve Miša Pavičevič izraelskemu poslaniku Avidgoru Daganu, da izraelska vlada ni upoštevala opozorila jugoslovanske vlade, izražene v noti od 11. t.m., nadaljuje delovanje, ki očitno potrjuje, da vlada Izraela nadaljuje napad na arabske države, zaradi česar je vlada Jugoslavije sklenila prekiniti diplomatske odnose z Izraelom, ki bo nosil odgovornost za vse posledice, ki iz tega izhajajo.

Neposredni povod, da se je jugoslovanska vlada tako hitro odločila za prekinitev diplomatskih odnosov, so bile, kot smo zvedeli iz dobro obveščenih krogov, najnovejše izjave izraelskih odgovornih osebnosti o njihovi odločnosti, da ne umaknejo čet, in ponavljanje teritorialnih zahtev po delu zavzetega ozemlja.

Odbor za zunanje zadeve in mednarodne odnose zveznega sveta zvezne skupščine je na današnji seji v razpravi o položaju na Srednjem vzhodu poudaril potrebo brez pogojnega umika oboroženih sil Izraela z zasedenega ozemlja. Odbor je podprl vse dosedanje korake zvezne vlade in opozoril na potrebo nadaljnjih hitrih ukrepov v okviru OZN ter nevezanih in miroljubnih držav, da bi se izraelske čete čimprej umaknile z okupiranega področja ZAR, Jordanije in Sirije

Predsednik revolucionarnega sveta demokratične in ljudske republike Alžirije Huari Bumedien se je danes na poti iz Moskve v domovino na željo predsednika republike maršala Tita zadržal v Beogradu. Nocoj se je s predsednikom Titom in njegovimi najbližnjimi sodelavci pogovarjal o najnovejšem položaju na Srednjem vzhodu. Razgovora so se z jugoslovanske strani med drugimi udeležili Edvard Kardelj, Mika Špiljak, Mijalko Todorovič, Koča Popovič, armadni general Ivan Gošnjak, Miša Pavičevič. Bumedien odide jutri iz Beograda.

V razgovoru so, kot se domneva, razpravljali o ukrepih za pomoč ZAR in drugim arabskim državam pri odstranjevanju posledic napada, o akciji nevezanih držav in naprednih sil na svetu, da bi Izrael prisilili, da umakne svoje čete. Ne izključuje se možnost, da so na jugoslovanski strani poudarili potrebo izogibanja vsaki akciji, ki bi lahko pripeljala do ponovnega izbruha sovražnosti, in potrebo iskanja možnosti, da se mirno rešijo vsa sporna vprašanja, posebno vprašanje arabskih beguncev, in da se ustvari ozračje za mirno sožitje narodov tega področja.

Zvezna konferenca Socialistične zveze delovnega ljudstva Jugoslavije, centralni komite Zveze komunistov Jugoslavije, centralni svet zveze sindikatov Jugoslavije, Zvezni odbor združenja borcev NOB Jugoslavije in centralni komite Zveze mladine Jugoslavije so danes s posebnim apelom obsodili izraelski napad, izrazili solidarnost z arabskimi narodi in pozvali člane svojih organizacij, pripadnike vseh delovnih kolektivov in ostale državljane, da aktivno sodelujejo v človečanski akciji borbene solidarnosti z arabskimi narodi, ki branijo svojo neodvisnost, suverenost in ozemeljsko celovitost. Omenjene družbenopolitične organizacije so ustanovile skupen odbor z nalogo, da koordinirajo učinkovitejše in hitro zbiranje materialne pomoči in zdravil prizadetim arabskim narodom.

Državni tajnik za zunanje zadeve Marko Nikezič je včeraj kot posebni odposlanec predsednika republike maršala Tita odpotoval v Novi Delhi, kjer je danes izročil Indiri Gandi poslanico predsednika Tita, ki se verjetno nanaša na dogodke na Srednjem vzhodu. Ne izključuje se možnost, da je predsednik republike sprožil pobudo za akcijo nevezanih držav v korist prizadetih arabskih držav

B. B.

ŽIVAHNA DIPLOMATSKA DEJAVNOST ARABSKIH DRŽAV

Posvetovanje med arabskimi voditelji o sprejemu nadaljnjih skupnih ukrepov

Ni še gotovo, ali bodo sklicali konferenco na vrhu - Prepoved trgovine in dobave petroleja ZDA in Veliki Britaniji - Sovjetski komentarji

KAIRO, 13. — Zvedelo se je, da bo maroški kralj Hasan v kratkem odšel v ZDA, da obrazloži in zagovarja arabsko stališče v sporu z Izraelom, in to v okviru diplomatske akcije arabskih držav. Hasan bo zahteval od ZDA, naj pritiskajo na Izrael, da se umakne na demarkacijsko črto iz leta 1949, ter bo hkrati opozoril na nevarnost, ki bi nastala za ameriške in zahodne interese na Srednjem vzhodu.

Tunizijski predsednik Burgiba pa je poslal ZDA, Sovjetski zvezi, Angliji in Franciji note, v katerih poudarja, da bodo velike države odgovorne za posledice, ki bi mogle nastati zaradi nepopustljivosti Izraela, kateremu se ne sme pustiti, da bi užival plodove vojne.

Osrednji urad za bojkot v arabski zvezi proučuje ukrepe, da se prepreči vsaka trgovinska in finančna dejavnost Angležev in Amerićanov v arabskih državah in da se prekine izvoz petroleja vsem državam, ki so pomagale ali pomagajo Izraelu. Predvideva se ukinitev slehernega uvoza iz ZDA in Velike Britanije in prepoved vsake gospodarske in trgovinske dejavnosti angleških in ameriških ustanov v arabskih državah. Arabski petrolej bodo pošiljali samo v države, ki niso pomagale Izraelu.

«Al Ahram» piše tudi, da so Bumedienovi razgovori v Moskvi izredno važni. Bumedien ne govori samo v svojem imenu ali v imenu Alžirije, temveč kot predstavnik tudi nekaterih drugih arabskih držav, ki imajo tradicionalne prijateljske vezi s Sovjetsko zvezo. List dodaja, da so se o Bumedienovem potovanju sporazumeli na neposrednih stikih med Bumedienom in Naserjem. Dalje javlja, da je alžirski poslanik v Kairu odpotoval skupno z alžirsko delegacijo v Moskvo, potem ko se je v ponedeljek pogovarjal z Naserjem.

List kritizira v svojem uvodniku «imperialistične kroge, ki vodijo sedaj premišljeno kampanjo proti Sovjetski zvezi». «Potrebno je, piše list, odpreti oči glede smotrov kampanje in se predvsem spomniti dveh resnic. Prva je, da se je Sovjetska zveza vedno postavila in se še vedno postavlja na stran arabskih držav, katerim je vojaško in gospodarsko pomagala. Druga resnica je, da je eden od trajnih smotrov imperializma vedno bil izolirati arabske države od njihovih prijateljev in predvsem od Sovjetske zveze. Imperialistične sile mislijo, da lahko izkoriščajo danes skrajno zagrenjenost arabskega sveta, da bi ga skušale izolirati od njegovih prijateljev. Sedanji pogoji arabskega sveta so težavni. Potrebno je razumeti bistvo stvari. Treba je nastopiti in ne se dati zapeljati». «Al Gumhurja» pa obtožuje ZDA, da so grozile Indiji, da ji bodo ukinile dobavljanje živil, če ne bo menjala svoje politike, ki je naklonjena Arabcem.

Glede arabske konference na vrhu se nadaljujejo posvetovanja, da bi dosegli političnо in vojaško enotnost Arabcev. Za konferenco ni bil še določen dan. Pobudo za konferenco je dala sudanska vlada. Do sedaj so predlog za konferenco sprejeli Egipt, Jordanija, Saudova Arabija in Libanon. Maroški kralj Hasan pa pravi, da v tem trenutku ne bi mogli najti skupnih rešitev.

V Kairu so se odločno lotili dela, za odstranjevanje posledic vojne. Sueški prekop je blokiran, ker so Izraelci potopili v njem nekaj ladij. Zastoj je nastal tudi v mednarodni trgovini, turisti pa so zapustili državo.

Kakor javljajo, so številni člani raznih verskih redov vseh narodnosti ,ki delajo v bolnišnicah in šolah v Egiptu, ostali na svojem mestu. Tudi voditelji in tehniki italijanskih družb, ki delujejo pri petrolejskih raziskovanjih, so ostali v Egiptu.

V Tel Avivu se začenjajo zavedati, da izjave posameznih članov vlade o teritorialnih zahtevah šibijo njihov položaj. Zato so prepovedali članom vlade dajati kakršne koli izjave glede tega in pravijo, da vlada ni še določila svoje uradne politike glede tega. Zasedena ozemlja bodo sedaj upravljale vojaške oblasti. Na vsak način nastajajo za Izrael težavni finančni in drugi problemi. Izrael, ki ima dva milijona in pol prebivalcev, bo moral sedaj zagotoviti gospodarsko in upravno življenje še poldrugemu milijonu Arabcev, t. j. skupno štirim milijonom ljudi. Značilno pa je, da list «Jerusalem Post» piše, da bo morala izraelska banka nakazati od 15 do 20 milijonov dolarjev letno za financiranje zasedenih ozemelj, kar z drugimi besedami pomeni, da se Izrael ne misli umakniti.

Ves sovjetski tisk posveča mnogo prostora Srednjemu vzhodu in obtožuje izraelski ekspanzionizem ter zahodne imperialistične sile, ki ga podpirajo. «Pravda» piše o izraelskih ozemeljskih zahtevah in dodaja, da je «v današnjem času nesmiselno govoriti o kakršni koli reviziji meja in ne samo na Srednjem vzhodu». Zatem poudarja, da se mora Izrael takoj umakniti z zasedenega ozemlja.

«Sovjetska Rosija» piše v svojem komentarju, da je «Izrael leta 1948 slavil svoje prvo leto obstoja z vojno proti sosednim arabskim državam». «Tudi tedaj, dodaja list, so izraelski voditelji ob podpori svojih washingtonskih prijateljev požrešno gledali na druga ozemlja». List ugotavlja, da je «militarizem prirojen pojav telavivskemu režimu», in pripominja, da je Izrael edina država na svetu, kjer je vojaška služba obvezna tudi za ženske, ter da se je vsa ta leta mrzlično posvečal vojnim pripravam.

«Zborovanje za spravo»

PARIZ, 13. — Sinoči je bila v Parizu manifestacija za arabsko-izraelsko spravo. Organiziralo jo je «Gibanje proti rasizmu, antisemitizmu in za mir». Na zborovanju je bilo mnogo ljudi, med katerimi je bilo več sto Židov in muslimanov. Predsedoval je Nobelov nagrajenec prof. Andre Wolf, ki je izjavil, da mora biti mir na Srednjem vzhodu realen in trajen in «ne samo navadno miroljubno sožitje». Govorniki so poudarjali, da je za trajen mir potrebno priznati izraelsko državo, hkrati pa iskati sprejemljivo rešitev za palestinske begunce. Govorniki so soglasno poudarili evropsko odgovornost v spopadu, ker se je antisemitizem pojavil v Evropi prej kakor kjer koli drugje. Poudarili so, da bi zaradi tega «morali iskati zakonito popravo krivice, ki je bila storjena Židom, v škodo neke evropske države in ne arabskih držav».

ZASEDANJE SVETA MINISTROV NATO

Rusk in Brown: Preprečiti je treba širjenje vpliva SZ na Srednjem vzhodu

Danes bo govoril italijanski zunanji minister Fanfani, zvečer pa bo objavljeno uradno sporočilo

LUKSEMBURG, 13. — Danes se je začelo v Luksemburgu pomladno zasedanje sveta ministrov NATO ob navzočnosti zunanjih ministrov petnajstih držav članic. Govorniki so govorili o popustitvi napetosti, o odnosih med vzhodom in zahodom, o zahodnoevropski enotnosti, o prilagoditvi atlantskega zavezništva novim potrebam ter o Srednjem vzhodu in Vietnamu.

Ameriški državni tajnik Dean Rusk je govoril o Srednjem vzhodu in dejal med drugim, da je bila akcija OZN neprimerna. Dejal je, da je takoj po izbruhu sovražnosti bila ameriška vlada v stiku s sovjetsko vlado. Sovjetska vlada je v začetku «dala vtis, da spodbuja Arabce, ali vsaj njihove naprednejše struje», toda ko je izbruhnil vojaški spopad in ko je ugotovila nagle uspehe izraelske vojaške akcije, je zahtevala takojšnjo ukinitev sovražnosti».

Zatem je Rusk izjavil, da ne verjame v možnost vzporedne ameriške in sovjetske akcije za reševanje vprašanj na Srednjem vzhodu, ter da bo iskanje rešitve zelo težavno. Zato bodo Združeni narodi lahko jamstvo za to težavno delo. Vprašanja so številna in glede nekaterih je ameriška vlada že začrtala svojo politiko: Izrael je treba priznati kot državo in zajamčiti mu je treba svoboden dostop v Akabski zaliv. Rešitev številnih vprašanj je treba iskati izključno med prizadetimi državami. Urediti bo treba vprašanje arabskih beguncev. Upoštevati je treba dejstvo, da v sedanjem položaju se zdi, da ni nobena država, po porazu, podrejena drugim. Pri tem je takoj dejal, da mora zahod podpreti tiste arabske države, ki «so pokazale in še kažejo zmernost, kljub solidarnosti z Egiptom v znanih okoliščinah». Za zahod je «življenjske važnosti, da prepreči da bi Sovjetska zveza zasidrala svoj vpliv na Srednjem vzhodu». Zato je po mnenju Ruska potrebno stalno posvetovanje med vladami držav NATO.

Rusk je govoril nato o Vietnamu in ponovil že znano ameriško stališče. Dejansko ni povedal nič novega.

Glede odnosov med vzhodom in zahodom je Rusk izjavil, da se lahko reče, da je nedavno sovjetsko stališče do bonske vlade pozitivno, toda na drugih sektorjih ni nastalo nič novega.

Tudi britanski zunanji minister Brown in kanadski zunanji minister Martin sta glede Srednjega vzhoda in funkcije NATO podprla ameriško tezo.

Brown je izjavil, da je atlantsko zavezništvo do sedaj ustvarilo ravnotežje vojaških sil med vzhodom in zahodom. Dogodki na Srednjem vzhodu pa «so pokazali obstoj hude nevarnosti zunaj področja NATO, ki lahko prispeva k spremembi tega ravnotežja, katero lahko ustavi pomirjevalno akcijo».

Brown je ponovil ameriško tezo, da mora zahod «ostati na tem življenjskem področju proti smotrom Sovjetske zveze, ki hoče razširiti svoj vpliv nad arabskimi državami». Zatem je dejal, da so odnosi med Sovjetsko zvezo in Arabci trpeli zaradi vojne, toda «kljub temu išče Moskva sedaj nove stike, zlasti z Egiptom, Sirijo in Irakom».

Brown je daljé dejal, da «je jasno, da Sovjeti pri tej akciji za razširitev svojega vpliva zelo resno gledajo na mejo, ki jo nalaga volja, da se ne spopadejo z ZDA». Zato je «prvi smoter zahodnega sveta ustvariti trajno in stabilno stanje na Srednjem vzhodu». Brown je nato izjavil, da je treba arabskim državam in Izraelcem prepustiti nalogo, da se pogajajo o svoji prihodnosti, vendar bi sodelovanje med štirimi velikimi, vedno v okviru OZN, lahko znatno olajšalo uresničenje tega smotra». Sodelovanje bi lahko prišlo do izraza na razne načine: s tem da se ne bi pošiljalo orožje tamkajšnjim državam. Ustanovili naj bi nove nadzorstvene sile OZN, ki bi delovale na obeh straneh. Po potrebi naj bi poslali tjakaj osebnega predstavnika glavnega tajnika OZN. Brown pa je trdil, da «vse to ovira Sovjetska zveza, ki je pristranska do arabskega sveta».

Tudi kanadski zunanji minister Martin je ponovil v glavnem, kar sta izjavila Rusk in Brown, in poudaril, da je potrebno posvetovanje med državami NATO.

Danes so govorili tudi luksemburški ministrski predsednik Werner, danski ministrski predsednik Krag in zahodnonemški zunanji minister Brandt in glavni tajnik NATO Brosio. Jutri bodo govorili Fanfani, de Murville in drugi ministri. Zasedanje se bo končalo jutri in zvečer bodo objavili uradno sporočilo.

Johnson čaka

WASHINGTON, 13. — Časnikarji so vprašali Johnsona ali še vedno velja njegova izjava od 23. maja, da ZDA podpirajo ozemeljsko nedotakljivost držav Srednjega vzhoda. Predsednik je odgovoril, da to še vedno ostane ameriška politika, «toda kako naj se izvaja, bo-do določili v prihodnjih dneh». Pripomnil je, da so ZDA zelo previdne in da čakajo, kako se bodo stvari obrnile v prihodnjih dneh. Poudaril je, da je glavni smoter ZDA «ustvariti trajen mir na Srednjem vzhodu».

Johnson ni hotel nič izjaviti glede morebitnih neposrednih pogajanj med Izraelom in arabskimi državami, in prav tako ni odgovoril na vprašanje, ali se bodo ZDA uprle, če bi Izrael skušal dokončno priključiti del zasedenega arabskega ozemlja. Zavrnil je obtožbe, da so ZDA in Velika Britanija pomagale Izraelu v vojni, dalje je izjavil, da ZDA ne mislijo sedaj začeti nobene pobude za obnovitev diplomatskih odnosov z arabskimi državami. Po njegovem mnenju je najbolje pustiti, da se stvari razjasnijo.

Zatem je izrekel mnenje, da bi gibanje za regionalni gospodarski razvoj, ki bi združevalo vse prizadete države, bilo najboljša formula za prihodnost tega dela sveta. Izjavil je tudi, da sedaj znova proučujejo vse programe ameriške pomoči in da bodo po njegovem mnenju «dogodki prihodnjih dni ali prihodnjih tednov jasneje pokazali željo in potrebo po tej pomoči».

SEJA VLADE POD PREDSEDSTVOM MORA

Verjetno še ta teden sklep o zapori najemnin

Poslanska zbornica in senat nadaljujeta delo - Napovedani sestanki vodstev strank o izidu volitev - Sindikati odpovedali stavko šolnikov srednjih šol

RIM, 13. — Po daljšem premoru v rimskem političnem življenju, do katerega je delno prišlo zaradi dramatičnih mednarodnih dogodkov, delno pa zaradi volitev na Siciliji, je oživelo delo strank, parlamenta in vlade.

Predsednik vlade Moro je predsedoval sestanku, na katerem so bili prisotni ministra Reale in Scaglia, podtajnik De Cocci, poslanca Ferri in Zaniboni ter dr. Terrana. Razpravljali so o nadaljnjem delu parlamenta zlasti v zvezi z zaporo stanovanjskih najemnin, o čemer se morajo odločiti do 30. junija, ko zapade od parlamenta določeni rok.

Po sestanku je podtajnik za javna dela De Cocci izjavil, da so obravnavali razne možnosti ukinitve zapore najemnin v več obrokih in o predlogih za določitev datumov. Nato je pojasnil, da še niso prišli do zaključkov in da zadevo še vedno proučujejo in da bodo sledili nadaljnji sestanki. Podtajnik je odločno zavrnil možnost podaljšanja zapore najemnin, temveč da gre samo za vprašanje raznih stopenj ukinitve zapore in določitve datumov. V bistvu gre ponovno za začasno rešitev, saj je ostalo zelo malo časa na razpolago in bo vlada verjetno morala poseči po zakonskem odloku.

Še vedno se nadaljujejo razprave in se križajo komentarji o izidu volitev na Siciliji in za nekatere občinske svete v raznih pokrajinah. K včeraj že objavljenim podatkom so se sedaj pridružili podatki o izidih v 47 občinskih svetih, kjer so volili po proporcionalnem sistemu in ki ne povedo bistvenih novosti. Razlike pri glasovih so namreč ponovno minimalne in predstavlja pravzaprav edino novost, da je v teh občinah KPI napredovala za 2,3 odst., medtem ko je na Siciliji nazadovala. KD je ohranila svoje glasove, združeni socialisti so dokaj dobro preživeli razkol s PSIUP, desnica in predvsem PLI pa je ponovno nazadovala.

O volilnih izidih bodo še ta teden razpravljala vodstva vseh strank in jutri se bo sestalo vodstvo KPI in KD, v četrtek pa izvršni odbor PSU.

Poslanska zbornica in senat sta po daljšem premoru zaradi volitev pričeli delo. Poslanska zbornica je obravnavala zakonski predlog o zidanju šolskih poslopij. V senatu se je nadaljevala razprava o zakonskem predlogu za reformo zakona o javni varnosti. Sprejeli so dva važna člena. Člen 40 predvideva, da ni več treba predložiti v hotelih, penzionih, sanatorijih itd., osebnega dokumenta in zadostuje izjava.

Okrog člena 43 pa se je vnela precejšnja polemika. Ta člen namreč prepoveduje kontracepcijsko propagando, kadar žali nravnost ali je napravljena s pridobitnimi cilji, isti člen tudi prepoveduje razpečavanje slik, risb in publikacij, ki žalijo moralo in narvnost. Komunisti so trdili, da je ta člen v nasprotju z ustavo, liberalci pa so zahtevali ukinitev odstavka, ki govori o kontracepcijski propagandi. Vendar se je minister Taviani upri in člen je bil sprejet v prvotnem besedilu.

V pričetku seje so komunistični poslanci sprožili zanimivo vprašanje v zvezi z regulacijskim načrtom Neaplja, nakar je podtajnik za javna dela Agrisani potrdil, da so v resnici odkrili bistvene razlike med zemljevidom, ki je v arhivu, in zemljevidom, ki ga uporablja občina za izdajo gradbenih dovoljenj. Na občinskem zemljevidu se je namreč na nepojasnjen način zelena barva, ki označuje zelene površine, spremenila v rumeno, ki je predvidena za industrijska področja. Komunisti so zahtevali, da se imenuje preiskovalna komisija ki naj ugotovi odgovornost.

Ob zaključku je predsedujoči sporočil, da je predsednik republike Saragat imenoval na osnovi člena 59 ustave za doživljenjskega senatorja znanega publicista in pesnika Eugenia Montala. Novi senator se je rodil v Genovi 12. oktobra 1896 in sedaj prebiva v Milanu. Izdal je številne pesniške zbirke, razna prozna dela, prevedel znana dela zlasti iz angleščine in sodeloval pri raznih revijah ter pri listih. Med fašizmom je bil preganjan, po vojni pa je pogosto sodeloval z znanim listom «Il Mondo».

V četrtek bo predsednik republike obiskal Benevento, kjer bo podelil mestu zlato odlikovanje, in nato Avellino, kjer se bo udeležil proslave 150. obletnice rojstva Francesca De Sanctisa.

Sindikalne organizacije so preklicale stavko šolnikov enotnih nižjih srednjih šol, ki bi morala biti 15., 16. in 17. junija, tako da se bodo mature na teh zavodih lahko odvijale brez kakršnih koli težav. Stavko so preklicali po vrsti razgovorov z ministrom za reformo javne uprave.

Razbila so se pogajanja za obnovitev delovne pogodbe za uslužbence mestnih občinskih prevoznih podjetij. Sindikalni predstavniki se bodo v kratkem sestali in bodo proglasili stavko.

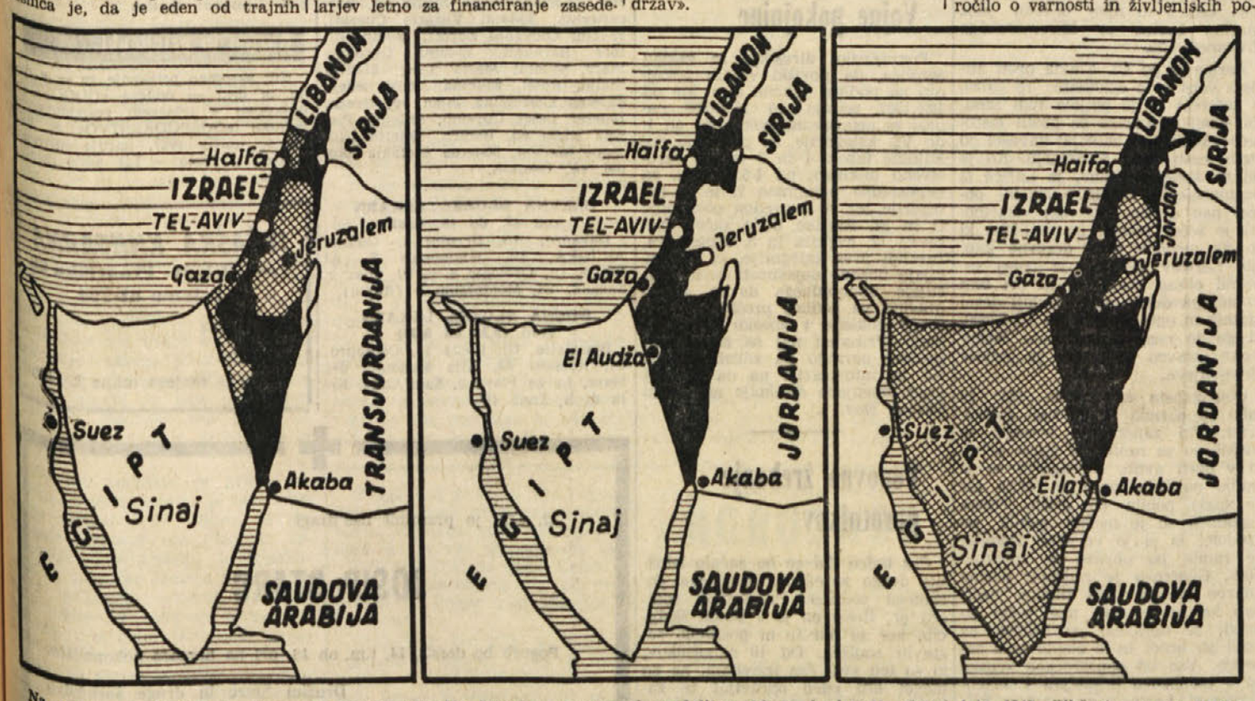

Na prvem zemljevidu je črno pobarvano ozemlje Izraela na podlagi razdelitve, ki jo je izvedla OZN leta 1947. Pikčasto pa so označena področja, ki so jih zasedle izraelske čete v vojni leta 1948. Drugi zemljevid kaže stanje po premirju leta 1949 do napada 5. junija letos. Na področju Gaze in El Audže so se namestile sile OZN. po napadu leta 1956, ko so se izraelske čete na ukaz varnostnega sveta umaknile z zasedenega ozemlja. Sile OZN so bile tudi v Šarm el Šejku na koncu Sinajskega polotoka. Na tretjem zemljevidu je črno pobarvano ozemlje Izraela, črtkano pa egiptovsko in jordansko ozemlje, ki ga je Izrael zasedel med sedanjo vojno

Vreme včeraj: Najvišja temperatura 15,4, najnižja 12,5, ob 19. uri 14,2 stopinje, zračni tlak 1013,2 lahno raste, vlaga 53 odst., veter severovzhodnik 22 km s sunki 46 km na uro, nebo oblačno, 2 mm dežja, morje razburkano, temperatura morja 16,2 stopinje.

Tržaški dnevnik

Danes, SREDA, 14. junija
Metod
Sonce vzide ob 5,15 in zatone ob 20.55. Dolžina dneva 15.40. Luna vzide ob 11.30 in zatone ob 1.06.
Jutri, ČETRTEK, 15. junija
Vid

S SINOČNJE SEJE TRŽAŠKEGA OBČINSKEGA SVETA

Zadnje priprave za končno ureditev zračenja predora pri Senenem trgu

Z deli bodo začeli v najkrajšem času - Zopet na dnevnem redu vprašanje bencina po znižani ceni

Na sinočnji seji občinskega sveta so obravnavali vrsto tekočih vprašanj v zvezi z raznimi interpelacijami, ki so jih svoj čas vložili posamezni svetovalci, svet je nato delno z javnim, delno s tajnim glasovanjem sprejel vrsto sklepov z raznih upravnih področij, zadnji del seje pa je bil tajen.

V odgovoru na ustrezno vprašanje liberalca Traunerja je župan Spaccini kratko orisal prizadevanje občinske uprave, da bi od osrednjih oblasti in od finančnega ministra Pretija dosegla podelitev primernega kontingenta bencina po znižani ceni za avtomobiliste s tržaškega področja. Župan je povedal ,da se prizadevanja v tej smeri še nadaljujejo, in da kaže osrednje vodstvo finančne uprave v zadnjem času večjo pripravljenost na razpravo o tem vprašanju, tako da se zdaj odpirajo nove možnosti za njegovo ugodno rešitev. Odbornik Romano je komunističnemu svetovalcu Calabrii pojasnil, da so občinski redarji v letu 1966 nabrali za 116,5 milijona lir raznih glob za prekrške prometnega zakona, in 7,7 milijona lir za prekrške občinskega pravilnika. Izkupiček prve postavke je prišel kakor vedno v celoti v občinsko blagajno ter bodo z delom teh sredstev krili stroške za vzdrževanje prometnih znakov na področju tržaške občine; izkupiček druge postavke pa se v smislu člena 110 občinskega in pokrajinskega pravilnika iz leta 1934 razdeli na dva dela: dve tretjini zneska prideta v občinsko blagajno; ostala tretjina pa v posebni sklad, iz katerega občinska uprava priznava nekakšne nagrade agentom, ki sodelujejo pri nalaganju glob: ta tretjina se namreč po določenem ključu razdeli med sanitarne inšpektorje, tržniške paznike, pripadnike ACEGAT in mestne redarje. Med vse te ljudi je občinska uprava v lanskem letu razdelila nekaj čez 2.500.000 lir.

Odbornik Mocchi je poročal o pripravah za dokončno ureditev zračenja predora s Senenega trga proti Sv. Ani; skupina tržaških strokovnjakov si je pred časom ogledala nekaj rešitev podobnih problemov v Muenchnu na Bavarskem, pa tudi za oddajo ustreznih del je bilo že primerno poskrbljeno. Po vsej verjetnosti se bo s konkretnim reševanjem tega vprašanja lahko pričelo v najkrajšem času. Precej zanimanja je zbudilo poročilo odbornika Lonze, ki je hkrati odgovoril štirim svetovalcem in ki je obravnaval problem onesnaženja morja s petrolejem in derivati. V začetku maja so se v okviru dežele srečali predstavniki prizadetih občin, pokrajin in turističnih organizacij, da pripravijo vse potrebno za enoten nastop proti tej nevarnosti. Temu prvemu srečanju bo kmalu sledilo drugo, na katerem bodo strokovnjaki sestavili konkreten načrt za preventivno nadzorstvo nad namernim in nenamernim onesnaženjem morskih voda, in sicer ne le po ladjih ampak tudi po industrijskih odplakah in podobnih virih nesnage.

V okviru nadaljnje razprave je bilo govora še o ureditvi razsvetljave v nekaterih mestnih ulicah v okolici, o dvigalu v barkovljanskem svetilniku, o urniku, po katerem posluje osrednja tržaška ribarnica, o najetju posojil za ureditev nekaterih del in za odprtje štirih delovišč za brezposelne (od tega enega za speljavo turistične ceste na Kontovelu), o preimenovanju Trga sv. Frančiška po pesniku Giottiju itd. S tajnim glasovanjem pa so se svetovalci izrekli za vrsto sklepov, z različnih področij, med katerimi naj omenimo izdajo posebnega dovoljenja Mariu Sedmaku iz Križa za opravljanje službe avtotaksija, izdajo podobnega dokumenta Francu Kralju z Opčin, itd.

Premestitev deželnih uradov in odborništev

Ta teden bodo uresničili prvi del načrta, ki ga je pripravil deželni odbor za namestitev raznih organov in uradov avtonomne dežele. Namen tega načrta je, da se popravi sedanji položaj, saj so zaradi pomanjkanja prostora razni uradi odborništva raztreseni daleč vsaksebi, po mestu, kar seveda ovira delovanje teh uradov. Namen deželnega odbora je, da bi osredotočili urade v enem samem delu mesta. Te dni se bo odborništvo za javna dela preselilo iz Ul. Teatro štev. 5 v nove prostore na Nabrežju Nazario Sauro štev. 8. Tudi odborništvo za industrijo in trgovino bo zapustilo ta teden stare prostore v Ul. Milano 19 in se preselilo v Ul. degli Stella štev. 2. To novo poslopje, katerega glavni vhod je v Miramarskem drevoredu štev. 9 nasproti železniški postaji, bo tudi sedež pokrajinskega urada odborništva javnih uprav, ki je sedaj v Ul. Manzoni.

Medtem pa obnavljajo bivšo palačo INPS v Ul. Carducci 6, kjer bodo namestili predsedstvo deželnega odbora, njegovo glavno tajništvo ter odborništvi za finance in načrtovanje. V bivši palači TELVE na Trgu Oberdan 5 ostanejo razna odborništva, medtem ko bodo v Ul. Milano 19 namestili urade odborništva za zdravstvo in deželno odposlanstvo računskega dvora, ki je sedaj v Ul. XXX. Ottobre. Po teh premestitvah bo predsedstvo deželnega sveta razpolagalo z vso palačo Modello, kasneje pa se bo preselilo v palačo na Trgu Oberdan, kjer je sedaj mednarodni center jedrske fizike. Na dvorišču te palače pa bodo zgradili sejno dvorano deželnega sveta.

Podaljšan rok za spremembo naslovov na vozniških dovoljenjih

Kot znano je prefekturni urad za vozniška dovoljenja (patentine) poskrbel za hitro zamenjavo spremenjenih naslovov na vozniških dovoljenjih tako, da prizadetim ni treba dolgo čakati. Po vrstnem redu, ki je bil pred časom določen, bi morali prizadeti poskrbeti za zamenjavo po abecednem vrstnem redu v različnih vnaprej določenih dnevih in sicer najkasneje do 16. t.m., ko bi morale biti zadevne operacije zaključene.

Toda izkazalo se je, da se vsi niso držali predpisanih rokov. Zato je prefektura sklenila izjemno podaljšati prej določeni rok tako, da bodo vsi zamudniki, ne glede na abecedni vrstni red svojih priimkov, morali do 23. t.m. poskrbeti za spremembo naslovov. Po tem datumu bodo preostali zamudniki morali za zamenjavo naslovov začeti normalen postopek, ki pa traja precej dolgo.

○ **Vladni komisar prefekt dr. Cappellini** je včeraj sprejel na poslovilni obisk kvestorja dr. Giuseppa Parlata. Prisotni so bili funkcionarji prefekture in vladnega komsiariata.

SESTANEK BIVŠIH PARTIZANOV V DOLINI

DANES, 14. t.m. ob 21. uri bo v prostorih prosvetnega društva «Valentin Vodnik» sestanek bivših dolinskih partizanov. Pokrajinsko vodstvo AN PI vabi vse bivše borce, da se sestanka, na katerem bodo razpravljali o veliki julijski mednarodni partizanski manifestaciji, polnoštevilno udeležijo.

OB UDELEŽBI PREDSTAVNIKOV OBČINSKE UPRAVE

Svečana proslava 105. obletnice ustanovitve korpusa mestnih straž

Podelitev pismenih priznanj 28 redarjem za vestno izpolnjevanje službe - Odprtje novih postaj v Bazovici in v naselju S. Sergio

Župan čestita redarju Marassiju k dobro opravljenemu izpitu

Včeraj zjutraj so bile slavnostne ceremonije ob 105. obletnici ustanovitve korpusa tržaških mestnih redarjev. Slavnosti so se začele ob 7.30, ko je poveljnik korpusa odšel v spremstvu častnikov, podčastnikov in redarjev na grič Sv. Justa, kjer je položil lavorov venec k spomeniku padlim. Takoj nato so se vsi odpeljali v Škedenj, kjer so na tamkajšnjem pokopališču počastili spomin mestnega redarja Giovannija Cergola, ki je izgubil življenje pri izpolnjevanju svoje poklicne dolžnosti. Ob 8.15 je predstavništvo korpusa počastilo spomin mestnega redarja Angela Cattaruzza pred spominsko ploščo, ki je vzidana pri vhodu v vojašnico v Ul. Madonna del Mare.

Sledila je ob 8.30 slovesna maša, ki jo je v cerkvi Rožnega venca po maši pa je bila v Avditoriju v Ul. Teatro Romano proslava obletnice ustanovitve korpusa. Prisotni so bili župan inž. Spaccini, odbornik za mestno policijo prof. Romano, odbornik za stike z javnostjo Ceschia, odbornik za osebje dr. Chicco in odbornik za javna dela Mocchi.

Prisotne je toplo pozdravil župan Spaccini ter izrazil svoje trdno prepričanje, da si bodo tudi v bodoče v še večji meri prizadevali v korist občinske uprave in mesta. Župan je poudaril, da mora občinska uprava reševati, spričo hitrega razvoja na vseh področjih mestnega življenja, vedno številnejša in bolj zapletena vprašanja. Zato mora tudi korpus mestnih redarjev uskladiti svoja sredstva in izurjenost svojega moštva z rastočimi zahtevami sodobnega in delovnega mesta, kot je danes Trst.

Pohvalno se je o korpusu mestnih redarjev izrazil tudi odbornik za mestno policijo prof. Romano, ki je dejal, da je imel priliko, da se osebno seznani z odlično organizacijo redarske službe na raznih področjih. Prof. Romano je še poudaril, da mestni redarji vršijo svojo službo požrtvovalno ter da se zavedajo svoje odgovornosti. Na kraju je pristavil, da bo posvetil vse svoje sile za tehnični in organizacijski razvoj korpusa.

Po pozdravih so podelili pismena priznanja 28 mestnim redarjem, ki so se posebno odlikovali lani pri izvrševanju svoje poklicne dolžnosti. Priznanja so prejeli: Galizzi Elio, Rotta Franco, Zinutti Velio, Bussani Mario, Danieli Giordano, Alleruzzo Giuseppe, Candotti Diego, Parenzan Fulvio, Tullio Adriano, Vitiello Antonio, Battista Cosimo, Blocher Giuliano, Bucci Francesco, Buna Livio, Buri Gianfranco, Devit Gualtiero, Divo Romano, Gullotta Giovanni, Jugovaz Umberto, Lapel Fulvio, Lezzi Ettore, Moresan Gianni, Pastrovicchio Giuliano, Rener Giorgio, Soloperto Lucio, Zangrando Mario, Zobez Bruno, Furlan Mario.

Spričevala o dobro opravljenem izpitu tečaja za «plavanje, reševanje in prvo pomoč pri nesrečah v vodi» je prejelo 16 redarjev: Galizzi Elio, Divo Vinicio, Ubaldini Giuliano, Vaivoda Fulvio, Borri Claudio, Bossi Luciano, Luconi Leopoldo, Marassi Gabriele, Sferza Giorgio, Simeoni Romano, Vescovo Gualtiero, Viduli Giovanni, De Colle Gianfranco, Divo Romano, Parma Bruno, Sedmach Mario.

Nato so podelili šarže novoimenovanim podbrigadirjem in brigadirjem. Za podbrigadirje so bili imenovani: Mario Vesnaver, Giuseppe D'Accolti, Marcello Logar, Orlando German; za brigadirje pa: Elio Fabi, Mario Spadaro, Mario Simonetti, Livio Stringer, Virgilio Marega.

Na kraju so izročili inšpektorju korpusa Albinu Sgorbissi, ki gre v zaslužen pokoj, zlato medaljo. Sgorbissa je služil pri mestnih redarjih 42 let. l. 1941 mu je bila zaupana težavna naloga urejanja mestnega prometa.

Po uradni ceremoniji so odbornik za mestno policijo Romano, poveljnik korpusa, njegov namestnik in številni častniki odšli v najprej v naselje Sv. Sergeja in nato v Bazovico, kjer so slovesno odprli novi postaji mestnih redarjev. Obeh slovesnosti so se udeležili predstavniki karabinjerjev, finančne straže ter gozdnih čuvajev. Kaplan korpusa je blagoslovil obe postaji, potem, ko je prof. Romano prerezal tradicionalni trak.

V svojem nagovoru na postaji v naselju Sv. Sergeju je prof. Romano poudaril, da si je občinska uprava vedno prizadevala, da nudi novim naseljem vso svojo pomoč, tudi na področju redarske službe. Gre za dosežek — je dejal prof. Romano — ki nas bo pripeljal, upam čimprej, do končnega cilja, se pravi do otvoritve zadnjih dveh postaj mestnih redarjev na Proseku in v Križu».

Prof. Romano je še posebej poudaril pomembnost redarske postaje v Bazovici, ki je bila zaprta v vsej tej povojni dobi. Potreba po učinkoviti redarski službi pa je postajala iz dneva v dan vedno večja, spričo velikega navala izletnikov in tujih turistov posebno ob nedeljah in praznikih. Prav v teh dneh se pojavljajo tam pereča vprašanja cestnega prometa, ki se utegnejo rešiti samo s prisotnostjo izurjenih redarjev. Poleg tega, je še pripomnil prof. Romano, pa je treba skrbeti tudi za zaščito gozdnih nasadov, bodisi občinskih, kakor tudi zasebnih.

PRETRESLJIVA PROMETNA NESREČA NA OBALNI CESTI POD KRIŽEM

Dva mrtva in trije hudo ranjeni pri čelnem trčenju dveh avtomobilov

Mrtev je italijanski financar z Opčin in Jugoslovanka iz Beograda, hudo ranjeni pa jugoslovanski carinik in carinarka iz Sežane ter zdravnik iz Gorice

Dve osebi mrtvi in tri hudo ranjene je tragični obračun strašne prometne nesreče, ki se je pripetila včeraj popoldne okrog 16.30 na obalni cesti pri Brojenci pod Križem, kjer je prišlo do silnega čelnega trčenja dveh avtov.

Ob tisti uri je 39-letni financar Antonio Nicosia iz Canicattì (Agrigento), v službi na poveljstvu finančnih stražnikov na Opčinah, proti Sesljanu s precejšnjo naglico vozil svoj fiat 600 TS 62398. V avtu so se peljali Nicosijev jugoslovanski kolega 29-letni carinik Radiša Simovič iz Sežane, Kidričeva 11, 26-letna carinarka Nada Spasovski, ki tudi stanuje v Sežani in njena 54-letna mati Slavka Spasovski iz Beograda, Bulevard Revolucije 155, ki je pred kratkim prišla h hčerki na obisk.

Ko je Nicosia privozil do prej omenjenega kraja, je začel prehitevati pred njim vozeči avtomobil. Hitrost pa je bila taka, da ga je zaneslo na levo stran cestišča. Še preden se je mogel umakniti spet na desno, je prišlo do strahotnega trčenja z avtom «giulia super» GO 34058, ki ga je nasproti privozil 44-letni zdravnik Mario Grignetti iz Gorice, Ul. Silvio Pellico 8. Trčenje je bilo tako silovito, da se je Nisiov avto ves zmečkal, pri tem pa so se odprla vrata fiata 600. Nicosio in Slavko Spasovkijevo, ki je sedela spredaj, je vrglo iz avta na cesto, kjer sta obležala na mestu mrtva zaradi prebitja lobanj. Nada Spasovski, Simovič in Grignetti pa so se v notranjosti obeh popolnoma razbitih avtov hudo ranili in pobili.

Prvi reševalci, ki so nesrečnikom priskočili na pomoč, so se zgrozili ob pogledu na trupli in na hudo ranjene potnike. Nekdo je odhitel do najbližnjega telefona in poklical bolničarje RK. Zasebni avtomobilist je medtem zdravniku pomagal iz razbitin «giulie» in ga odpeljal v bolnišnico. Bolničarji RK, ki so nekaj trenutkov nato pridirjali na kraj nesreče, so iz fiata 600 potegnili Nado Spasovskijevo in Simoviča, medtem ko je bila vsaka zdravniška pomoč za Nicosio in Slavko Spasovkijevo zaman. Dežurni zdravnik dr. Buttiglioni je samo izdal potrdilo o smrti in ga izročil agentom cestne policije, ki so pod vodstvom majorja Gaggera opravljali vse potrebne formalnosti.

Oba ranjenca so bolničarji odpeljali v bolnišnico, kjer so Spasovskijevo nemudoma sprejeli na nevrokirurški oddelek s prognozo okrevaja v dveh mesecih zaradi močnih udarcev po glavi in obrazu z zlomom nosne kosti, po dimljah, kolenih in gležnjih z verjetnimi kostnimi poškodbami. Na isti oddelek so nujno sprejeli tudi Simoviča, za katerega so si zdravniki pridržali prognozo, ker se je hudo pobil po glavi, se ranil po levem sencu, čelu in ličnici, zadobil udarce po prsih in rane po spodnjih udih.

Grignettija so v bolnišnici pridržali na ortopedskem oddelku. Pri trčenju je zdravnik z obrazom udaril v volan avta in si je prebil spodnjo čeljust, si izbil spodnje sekalce, se ranil in udaril po tilniku, prsih in kolenih ter si zlomil levi gleženj. Če ne bodo nastopile komplikacije bo okreval v 50 dneh.

Medtem so agenti cestne policije na kraj nesreče poklicali uslužbence mrtvašnice. Po predhodnem dovoljenju namestnika državnega pravdništva dr. Tavelle, je major Gaggero dal odpeljati trupli obeh nesrečnikov v mrtvašnico glavne bolnišnice, kjer sta na razpolago sodnim oblastem.

Posredovanje poslancev za tržaške gospodarske pobude

Agencija «Italia» sporoča, da je senator Garlato, predsednik pristojne senatne komisije, v Rimu zagotovil poslancu Belciju, da bo upošteval da je nujno, da se v senatu odobrita zakona, ki se tičeta tržaške pristaniške ustanove in finansiranja železniških del.

Kar se tiče vladnega zakonskega osnutka štev. 4000 in zakonskega predloga poslancev Belcija in Bologne štev. 3479 glede suhega doka, čakajo na pojasnila o finančnem kritju, ki ga mora dati komisija za proračun. Kot je znano, ni po mnenju zakladnega ministrstva kritje v okviru globalnega sklada za leto 1967 v višini ene milijarde lir v nasprotju s postopnim finansiranjem. Drugačnega mnenja pa je predsednik proračunske komisije poslanske zbornice Orlandi.

Dejansko bi morali po njegovem mnenju zvišati kritje na 1600 milijonov lir že letos ter določiti potem pet let zapovrstjo enako mito. Zaradi tega bo zahteval minister Colombo da se skliče za razpravljanje o tem vprašanju, plenarno zasedanje komisije za proračun. Če bo prevladala teza ministra Colomba, bodo lahko zakon odobrili, kakor hitro bo izrekla o njem mnenje komisija javnih del. Če pa bo obvladala teza poslanca Orlandija, bo moralo zakladno ministrstvo najti nekje še 600 milijonov lir. Zakon bodo potem morali popraviti in ga potem ponovno poslati v senat.

V zvezi z raznimi zakonskimi ukrepi, ki se nanašajo na tržaško in deželno gospodarstvo, je treba omeniti tudi zakonski predlog Belcija in Bologne, ki predvideva povečanje sredstev krožnega sklada. Ta zakonski predlog so že izročili komisiji za finance in za zaglad v poslanski zbornici.

Poslanec Belci je posredoval pri predsedniku komisije za šolstvo Erminiu, da bi čimprej razpravljali o zakonskem predlogu, ki določa prosta mesta za vključitev odvečnih učiteljev v tržaški pokrajini v učiteljski stalež. Končno so vzeli v pretres tudi zakonski predlog v zvezi s policisti, financarji in gozdnimi čuvaji bivše ZVU, kar se vse nanaša na zakon štev. 1600 iz leta 1960 o uslužbencih bivše ZVU.

DELOVANJE DEŽELNIH ORGANOV

V peti komisiji razprava o postopku pri javnih delih

Izšla je 17. številka Uradnega vestnika - Predsednik in ravnatelj industrijskega pristanišča pri dr. Berzantiju

Peta stalna komisija za javna dela, urbanistiko, prevoze in turizem je včeraj zjutraj pod predsedstvom svetovalca Ribezzija nadaljevala proučevanje posameznih členov zakonskega osnutka o postopku glede javnih del. Od 71 členov je komisija doslej končala proučevanje 47. Poleg poročevalca Rigutta ter odbornikov za javna dela Masutta, za kmetijstvo Comellija in za urbanistiko Leschiutte so posegli v razpravo svetovalci Angeli, Bianchini, Bisol, Calabria, Coghetto, Dulci, Ramani, Romano, Trauner in Volpe. Komisija se sestane zopet danes zjutraj

Prva stalna komisija za predsedstvo, finance in proračun pa je odložila svoje delo na sejo, ki bo danes ob 9.30.

Včeraj se je sestal tudi predsedstveni urad deželnega sveta, in sicer pod predsedstvom de Rinaldinija. Urad je odobril pravilnik o uporabi knjižnice skupščine, ki šteje že večje število zvezkov, kateri so nujno potrebni za delo za deželne svetovalce. Postopek za uporabo knjižnice so odobrili na podlagi čl. 104 notranjega pravilnika deželnega sveta.

* * *

Včeraj je izšel uradni vestnik štev. 17 dežele Furlanije-Julijske krajine, ki objavlja med drugim važen deželni zakon, kateri bo omogočil razvoj tehnoloških raziskav na deželnem področju. Predvsem bodo raziskali kraško področje, ki pride v poštev za morebitne znanstvene pobude. V ta namen pooblašča zakon deželno upravo, da da tržaški podsekciji vsedržavnega zavoda za jedrsko fiziko podpore do najvišjega zneska sto milijonov lir. Ta denar je namenjen za študije in raziskave ter meritve na deželnem področju ter za nakup primernih naprav, ki služijo za raziskave. Na ta način bo ta važna tržaška ustanova lahko pospešila svoje raziskave na Krasu, česar doslej ni mogla, ker ni imela na razpolago sredstev.

Predsednik deželnega odbora Berzanti je sprejel včeraj zjutraj predsednika ustanove tržaškega industrijskega pristanišča dr. Franzila, ki ga je spremljal tudi ravnatelj ustanova inž. Verzegnassi. Med razgovorom so obravnavali nekatera vprašanja, ki se tičejo razširitve industrijskega področja ter infrastruktur, katere so potrebne za zgraditev tovarne Grandi Motori.

Zborovanja KPI

Danes bodo naslednje skupščine KPI, na katerih bodo nakazali stališče komunistov v zvezi z resnim mednarodnim položajem. Ob 18. uri bo skupščina sekcije pristaniških delavcev, na kateri bo govoril Claudio Tonel. Ob 18.30 bo skupščina sekcije tesarjev, ki jim bo govoril prof. Paolo Sema. Ob 20. uri bo skupščina sekcije na Elizejskih poljanah, na kateri bo govorila Jole Burlo.

Danes ob 21. uri bo v krožku «Pečar» javno zborovanje KPI o stališču komunistov do sedanjega resnega mednarodnega političnega položaja. Govoril bo deželni tajnik Silvano Bacicchi.

Jutri ob 12. uri bo o isti temi zborovanje KPI za delavce ladjedelnice «Naval-Giuliano». Govoril bo Paolo Sema. Ob 20.30 bo Silvano Bacicchi govoril v naselju S. Sergio v Ul. Grandi. Ob 21. uri pa bo skupščina sekcije na Opčinah, kjer bo o isti temi govoril Paolo Sema.

Seja deželnega odbora

Včeraj se je sestal deželni odbor, ki je odobril sklep o podelitvi 53 milijonov lir prispevka za pospeševanje kmetijskega zadružništva. Odbor je sprejel še razne druge sklepe.

SLUŽBA OBČINSKEGA ZDRAVNIKA. Za poklic v prazničnih dneh v primeru, če ni mogoče najti drugega zdravnika, je treba telefonirati na štev. 90-235.

Po krvavem dejanju v Ul. Udine

Bubnicheva aretirana Mazzer boljši

Triindvajsetletna Luciana Bubnich por. Pitacco iz Ul. Ronchetto 15, ki naj bi predvčerajšnjim popoldne z nožem zabodla v trebuh 29-letnega Alda Mazzerja iz Ul. della Guardia 17 vztraja na tem, da ni storila ničesar in da ne ve ničesar. Kljub temu so karabinjerji preiskovalnega oddelka včeraj spremenili njen pripor v arest in jo odpeljali v koronejske zapore. Bubnicheva pa je neomajna, čeprav jo je Mazzer včeraj ponovno obtožil, da ga je sunila z nožem.

Mazzer se je po operaciji že toliko opomogel, da so ga mogli včeraj karabinjerji zaslišati. Prisotna sta bila karabinjerski major Greco in preiskovalni sodnik dr. Tavella. Zaslišanje je trajalo samo malo časa, ker se zdravniki še vedno bojijo za Mazzerjevo zdravstveno stanje, toda mladenič je ponovno povedal, da ga je z nožem sunila Luciana.

Samo dejstvo, da so karabinjerji za Bubnichevo spremenili pripor v arest dokazuje, da imajo še druge otipljive dokaze, da je bila prav ženska tista, ki je zagrabila za nož in sunila Mazzerja, čeprav niso še našli orožja, ki je služil mladi ženski, da je izvršila krvavo dejanje. Preiskava se nadaljuje.

VČERAJ OPOLDNE PRI ŠTRAMARJU

Štirje ranjeni pri trčenju avtov na zdrsljivem asfaltu

Avto, ki je zdrsnil, je z zadnjim delom zagrabil nasproti vozeči avto, nakar sta se oba zaobrnila okrog svoje osi in se pri tem raztreščila

V Štramarju se je včeraj okrog poldne pripetila slikovita cestna nesreča, ki je terjala kar štiri žrtve. Pri trčenju dveh avtomobilov so se ranili in pobili 44-letna učiteljica Anita Bornigia por. Orlando iz Ul. Ginnastica 57/1, 44-letna učiteljica Evelina Bassani iz Ul. Crispi 35, 55-letna gospodinja Anita Guerra por. Larice in njen 61-letni mož Marino Lerice iz Miramarskega drevoreda 25.

Larice je po Ul. Flavia proti Miljam vozil avto «giulietta» TS 35730, v katerem se je peljala tudi žena. Za seboj je Larice že pustil čistilnico «Aquila» in zapeljal navzdol po strmi cesti proti Štramarju. Ko je bil na koncu strmine, je Larice iz nepojasnjenih razlogov izgubil oblast nad avtom. Po vsej verjetnosti je šofer zdrsnil po cestišču, ki so ga omočile prve deževne kaplje. Laricev avto se je tedaj zaobrnil okrog svoje osi in pri tem z zadnjim delom zapel zadnji desni blatnik in odbijač fiat 500 TS 37690, ki ga je nasproti privozila Bornigiova, zraven katere se je peljala Bassanijeva.

Oba zapeta avtomobila sta se tako še obrnila in se tudi raztreščila. Pri zaporednih trčenjih in sunkih so se ranili vsi štirje potniki v obeh avtih. Bornigiova se je ranila po čelu, nosu in rokah ter se hudo pobila po prsih. Njena sopotnica se je močno pobila po grodnici in si jo verjetno zlomila, se ranila po obrazu in spodnjih udih. Guerrova je zadobila močne udarce po glavi in tilniku, medtem ko se je njen mož pobil po glavi, se opraskal po tilniku, se ranil po bradi in si zlomil levo zapestje. Vse tri ponesrečene ženske so v bolnišnico prepeljali z zasebnimi avti, Lariceja pa z avtom RK.

V bolnišnici so Bornigiovo sprejeli na ortopedski oddelek s prognozo 25 do 30 dni. Bassanijevo pa na istem oddelku so pridržali tudi Bassanijevo, ki se bo morala zdraviti mesec dni. Guerrovo so sprejeli na nevrokirurški oddelek in bo okrevala v 10 dneh, njen mož pa se bo na ortopedskem oddelku zdravil 30 dni. Vse potrebne formalnosti na kraju nesreče so opravili karabinjerji.

Vojne pokojnine

Pokrajinska direkcija za zaklad sporoča, da poviški vojnih pokojnin na podlagi zakona štev. 318 od 18.5.1967 veljajo od 16.9.1966 naprej za neposredne pokojnine od I. do VI. kategorije, za posredne pokojnine tabele I in 0 ter za skrbstveno doklado, od 1.6.1967 pa za neposredne pokojnine 7. in 8. kategorije ter za posredne pokojnine G in M. Razlike bodo začeli plačevati 12. avgusta in 5. septembra. Invalidi prve kategorije, ki ne razvijajo nobene dejavnosti in ne plačujejo dopolnilnega davka, imajo pravico, na podlagi prošnje, do posebne doklade v znesku 60.000 lir letno. Prizadeti naj se za sestavo prošenj obrnejo na združenje ON IG, za informacije pa na zadevni urad omenjene direkcije na Korzu Cavour štev. 4.

Ponovno žrebanje porotnikov

Čez teden dni se bo začelo letošnje drugo zasedanje tržaškega porotnega sodišča. Predsednik sodišča dr. Rossi pa je v hudih škripcih, ker se mu še ni posrečilo sestaviti sodišča. Od 10 odbornikov, ki so bili svoj čas izžrebani, ne bo mogel niti eden opravljat te zahtevne službe. Nekateri so službeno odsotni, drugi nimajo predpisane šolske izobrazbe, ženske pa so zaposlene pri domačih opravilih. Zato bodo morali jutri ponovno izžrebati 10 drugih imen porotnikov.

Poletni simfonični koncerti v Miramaru

Kot je bilo že sporočeno, bodo v juliju v parku miramarskega gradu poletni simfonični koncerti orkestra gledališča Verdi na pobudo in v sodelovanju med avtonomno letoviščarsko in turistično sezono ter upravo gledališča Verdi. Ciklus bo obsegal štiri koncerte v dneh 22., 26. in 29. julija ter 2. avgusta z možnimi spremembami v primeru slabega vremena.

Prvi koncert bo dirigiral Armando La Rosa Parodi, sodelovala pa bosta violinist Franco Gulli in violist Bruno Giurana. Program bo obsegal: Haendel-Water music, suita v priredbi H. Hartyja; Mozart — Koncertna simfonija za violino in violo KV 364; Prokofieff — Poletni dnevi, op. 65 in De Falla — «El amor brujo», baletne suite.

Drugi koncert bo dirigiral Robert Wagner, solist pa bo kitarist Alirio Diaz. Program bo obsegal: Haydn - Simfonija št. 92 (Oxford); Castelnuovo-Tedesco - Koncert za kitaro in orkester (novo za Trst); Schuberrt - Simfonija «Nedokončana» in Rossini - Simfonija «Gazza ladra».

Tretji koncert bo dirigiral Elio Boncompagni s sodelovanjem sopranistke Siw Ericsdotter. Program bo obsegal: Geminiani «La follia» (concerto grosso); Beethoven - «I. simfonija», Wagner - Pet spevov Matilde Wesendonck; Mendelssohn - «Sen kresne noči», suita za orkester.

Četrti koncert bo dirigiral Pietro Argento s sodelovanjem čelista Libera Lane. Program bo obsegal: Mozart — «Le petits riens», baletna suita; Bocherini - Koncert za čelo in orkester; Dvorak - Serenada op. 44 (novo za Trst) in Čajkovski - «Capriccio Italiano».

KAS

V mali dvorani Kulturnega doma bo 15. t.m. ob 20.30 predaval dr. Drago Gantar o plačah in socialnem zavarovanju.

Vabljeni!

Krožek absolventov Slovenske trgovske akademije

Ljudska prosveta

Prosvetno društvo Slavko Škamperle obvešča odbornike, da bo redna odborova seja v četrtek, 15. t.m. ob 20.30. Zaradi važnosti seje priporočamo točno in polnoštevilno udeležbo vseh odbornikov.

Šolske vesti

Na znanstvenem liceju — Vrdelska cesta 13 — je na ogled šolska razstava, ki je odprta občinstvu od 9. do 13. ure.

Kino

Nazionale 16 «Cifrato speciale» Technicolor. Lang Jeffries, Jose Greci.
Excelsior 16.30 «Trappola per sette spie». Yvonne Bastien, Carlo Giuffre. Prepovedano mladipi pod 14. letom.
Fenice 16.00 «Stalingrado». Vojni film.
Eden 16.00 «Un uomo, una donna» Technicolor, 2 nagradi Oscar. Anouk Aimee. Prepovedano mladini pod 14. letom.
Grattacielo 15.30 «A qualcuno piace caldo». Marilyn Monroe, Jack Lemmon, Tony Curtis.
Ritz (Ulica San Francesco 10) 16.00 «Il sapore della pelle» Sexy. Prepovedano mladini pod 18. letom.
Alabarda 16.30 «Zorro il ribelle» — Technicolor. Howard Ross, Tina De Santis.
Filodrammatico 16.30 «La ragazza meravigliosa» Technicolor. Rosio Durcal, Fabrizio Moroni.
Moderno 16.30 «Come utilizzare la graconiere» Technicolor. Brian Betford.
Cristallo 16.30 «Un milione di anni fà» Technicolor. Raquel Welch.
Aurora 16.30 «Wanted» Prepovedano mladini pod 14. letom.
Garibaldi 16.30 «La giumenta verde» Technicolor. Sandra Milo. Prepovedano mladini pod 18. letom.
Capitol 15.30 «Scandalo al sole» Technicolor. Sandra Dee. Prepovedano mladini pod 16. letom.
Impero 16.30 «Caleidoscope, la truffa che piaceva a Scotland Yard».
Vittorio Veneto 16.30 «U 112 assalto al Queen Mary» Technicolor. Frank Sinatra, Virna Lisi
Ideale 16.00 «Anche gli eroi piangono». Deborah Kerr, William Holden.
Astoria (Ulica Zorutti, filobus št. 1) Počitek.
Astra 16.30 «La grande notte di Ringo».
Abbazia 16.00 «Le avventure di Kayne Bill». Klint Walker.

LETNI KINO

Sattelite (Borgo S. Sergio avt. 21, fil. 20, 29) Blagajna ob 20.15 začetek ob 21. uri. Danes Vistavision «Orgoglio e passione» Technicolor. Sophia Loren, Frank Sinatra, Cary Grant.

Izleti

SPDT priredi 18. t.m. izlet na izbiro na Slavnik ob priliki planinskega tabora primorskih planinskih društev, na Vremščico in na Nanos z avtobusom, ki bo opravil krožno pot: Trst, Kozina, Podgorje, Kozina, Senožeče, Razdrto s povratkom skozi Markovščino v Trst.

Slovenski film

NE JOČI PETER

predvaja, 16. junija ob 21. uri prosvetno društvo «Slovan» na Padričah.

Kino na Opčinah

predvaja danes, 14. t.m. ob 18. uri zabavni film:

KINO PROSEK-KONTOVEL

predvaja danes, 14. t.m. ob 19.30 film:

7 CONTRO LA MORTE

(7 PROTI SMRTI)

Igrajo: Rossana Schiaffino, John Saxon in Brian Aherne

Včeraj - danes

ROJSTVA, SMRTI, POROKE

Dne 13. junija se je v Trstu rodilo 15 otrok, umrlo pa je 14 oseb.

UMRLI SO: 80-letni Orazio Peverini, 78-letna Luigia Sturm vd. Barcaricchio, 80-letni Vittorio Cherini, 79-letni Giovanni Zorzet, 79-letni Ettore Bernuzzi, 75-letni Giuseppe Starc, 64-letni Mario Gec, 61-letni Stellio Rossi, 82-letna Anna Sedey, 82-letna Giacomina Tijan vd. Grego, 78-letni Luigi Curvino, 66-letna Pierina Kirin vd. Babich, 58-letni Giuseppe Marson, 80-letna Stefania Skopal vd. Osojnik.

DNEVNA SLUZBA LEKARN
(od 13. do 16. ure)

Davanzo, Ul. Bernini 4, Godina All'IGEA, Ul. Ginnastica 6, Al Lloyd, Ul. Orologio 6 — Ul. Diaz 2, Spozna, Ul. Montorsino 9 (Rojan).

NOCNA SLUZBA LEKARN
(od 19.30 od 8.30)

Biasoletto, Ul. Roma 16, Centauro, Ul. Rossetti 33, Alla Madonna del Mare, Largo Piave 2, Sant'Anna, Erta di S. Enna 10.

Razna obvestila

Glasbena matica Trst priredi danes, 14. junija ob 21. uri v dvorani prosvetnega doma na Opčinah (Ul. Ricreatorio 1) **nastop gojencev šole Glasbene matice.**

Darovi in prispevki

Kot skromno priznanje za — v duhu in črki — odlični «ODGOVOR» objavljen v tržaškem gospodarskem tedniku «GOSPODARSTVO« št. 642 od 9. junija 1967, daruje «Dijaški matici» v Trstu — Lit. 5.000 Danilo Stubel.

TRŽAŠKA KNJIGARNA
Trst - Ul. sv. Frančiška 20
Telefon 61-792

Novost:

Daudet:
Pisma iz mojega mlina L 1.500

✝

12. t.m. je preminil naš dragi

JOSIP STARC

Pogreb bo danes, 14. t.m. ob 18. uri na domače pokopališče.

Družini Starc in drugo sorodstvo

Kontovel, 14.6.1967

GROZI V NIGERIJI DRŽAVLJANSKA VOJNA?

Nova zastava Biafre

Polkovnik Odumegvu Odžukvu in njegovih 4000 vojakov zahtevajo odcepitev - Nepopustljivo stališče osrednje vlade, ki temelji na načelu federacije - Vloga petrolejskih družb

LONDON, junija. — Prvi portugalski osvajači zahodne Afrike so enemu od zalivov današnje nigerijske obale dali ime Biafra. Bilo je to pred nekaj stoletji, pred kratkim pa se je tako začela imenovati nova politična tvorba.

Ta nova afriška država ima zdaj svojo rdeče-črno-zeleno zastavo, ima svojo prestolnico Evnugu, lastno himno, ki spominja na nekatere odstavke somfonije ‚Finske', ima nadalje okrog 4000 dobro izvežbanih vojakov in novega državnega poglavarja, ki je polkovnik Odumegvu Odžukvu. In — kar je najvažnejše — ima morsko obalo in pristanišča ter naftna polja. Ne manjka ji torej nič za formalni in dejanski obstoj, razen mednarodnega priznanja. To, kot se zdi, pa je tudi zagotovljeno.

Vendar primanjkuje za obstoj republike Biafre zelo važen dejavnik, namreč pristanek osrednje nigerijske vlade v Lagosu na odcepitev te njene nekdanje vzhodne province. To, seveda, kvari račune drznemu polkovniku Odžukvuju, največjo deželo Afrike pa vodi v dezintegracijo in, morda, v državljansko vojno.

Dobri poznavalci sodobnih dogajanj v Afriki primerjajo sedanje stanje z dogajanji v Kongu, ko se je leta 1963 provinca Katanga prav tako skušala odcepiti. Razlogov za primerjavo je več. Nigerijska vzhodna provinca — kot Katanga — sodi med najbolj razvite predele velikih afriških dežel. Njihova naravna bogastva pa so pretežno v rokah tujih družb. Svoj čas si je Katanga, takisto kot danes Biafra hotela zagotoviti neodvisen obstoj, računajoč na obljubljeno prikrito tujo pomoč. V obeh primerih so se podobni ukrepi pokrajinskih poveljnikov oziroma glavarjev skušali uveljaviti sredi nekakšne splošne zmešnjave v teh deželah, pri čemer se je v pretežni meri izkoriščalo stanje skrajne napetosti med številnimi plemeni.

Polkovnik Odžukvu pa vendarle ni Čombe. Okoliščine v Nigeriji so v svojih odtenkih različne od onih v Kongu, vtem ko je po drugi strani tudi splošna mednarodna zainteresiranost za afriška dogajanja vse manjša. «Afrika preživlja leta slabljenja in stagnacije,» je rekel predsednik Zambije, Kenneth Kaunda, primerjajoč sedanje okoliščine z onimi, ko se je «črni kontinent» burno osvobajal izpod kolonializma, ko se je gibanje za neodvisnost širilo in se je — kot izraz teženj nove Afrike — rodila Organizacija afriške enotnosti. Je to stagnacijo in otopitev «revolucionarnosti» povzročil «polkovniški val», vrsta polkovnikov, ki so drug za drugim rušili zakonite vlade ter ustvarjali prozahodno usmerjene vojaške režime? Ali se je revolucionarni polet pred težkočami gospodarske, socialne in politične narave zaustavil?

Razvoj dogodkov v Nigeriji je v osnovi bil enak splošnim gibanjem na kontinentu, vendar z eno razliko, da se je na videz zdel stabilen. Ta dežela se je omenjala kot «vzor državljanskega reda in napredka», z dobro administracijo in urejenimi plemenskimi odnosi. Ta bivša britanska kolonija je 1. oktobra 1960 postala neodvisna, ne da bi se za to v njej bil nudil oborožen odpor ali organiziralo kako osvobodilno gibanje. Kolonialna uprava je oblast predala meščanskim krogom domačih politikov, ki jih je vodil musliman Abukar Tafava Baleva, pripadnik plemena Hausa.

V vojaškem puču mladih oficirjev, so Baleva in drugi ministri, pripadniki istega plemena, bili ubiti, na čelo nove vojaške vlade pa je prišel general Ajronsi iz plemena Ibo. Lani junija je prišlo do plemenskega spopada, v katerem je ta bil ubit, na prizorišče pa je stopila nova skupina polkovnikov, pripadnikov raznih plemen, vendar pretežno onih s severa. Polkovnik Govon je nastopil kot zelo umirjen državni poglavar in vse je kazalo, da bo prišlo do pomiritve med plemeni in do okrepitve federacije. Vtem pa je na jesen lanskega leta prišlo v severnih pokrajinah do krvavih plemenskih obračunov, ko so pripadniki plemena Ibo, priseljeni iz vzhodnih pokrajin, postali žrtve domačega plemena Hausa. Odtlej se je težnja za odcepitvijo začela tudi najmočneje razvijati.

Poleg plemenskih razlogov nestrpnosti so se pojavili tudi verski in ekonomski, vtem ko se nekaj tisoč tujcev na naftnih poljih, resnici na ljubo, gotovo ni ukvarjalo samo s tem poslom. Že mesece se je pričakovalo, da bo guverner vzhodnih pokrajin, polkovnik Odžukvu, storil svojo potezo. Zdaj je njegovih 4000 vojakov, skupaj z vojsko prostovoljcev, pripravljenih na to, da začno vojno.

Osrednja vlada in polkovnik Govon so se dolgo pogajali ter iskali način, da bi pomirili «nezadovoljneža» iz Enuguja. Zdaj jim ne preostane drugo kot da priznajo odcepitev ali pa pošljejo proti Biafri svoje čete. Prvega ne smejo storiti, ker bi to pomenilo začetek dezintegracije Nigerije, drugo pa je težko izpeljati.

Federalna vlada razpolaga z okrog 10.000 vojakov, ki so raztreseni po vsej državi in niso tako izvežbni kot Odžukujevi. Letalskih sil domala ni, vojno ladjevje pa sestoji iz nekaj patruljnih čolnov in enc torpedovke.

Vse vojaške sile so že na pohodu. Osrednja vlada hoče predvsem blokirati pristop v pristanišča Biafre ter preprečiti izvoz nafte. Vrhu tega so v načrtu vojaške operacije. Lagos bo med drugim tudi zaprosil za mednarodno podporo in vojaško pomoč. Vendar v Enuguju se tega ne boje, ker so že zdaj dobro oboroženi in gospodarsko stabilni.

Osrednja vlada Nigerije je morda res nesposobna pomiriti oziroma združiti nešteta med seboj sprta plemena, resnica pa je tudi, da obstajajo v Biafri mnoge tuje, predvsem ameriške, britanske in francoske petrolejske družbe, kakor tudi, da polkovnik Odžukvu že zdaj govori o povišanju plač vojakov ter o novi državni administraciji. Potreben denar pa zagotavlja nafta.

M. BALETIĆ

PO OBISKU NA GRADBIŠČU V UL. LAMARMORA

Novi sedež državnega arhiva bo sodoben in zelo racionalen

Gradbeni stroški bodo znašali okoli 400 milijonov lir - Gradbena dela bodo dokončana jeseni, oprema pa v prvih mesecih prihodnjega leta

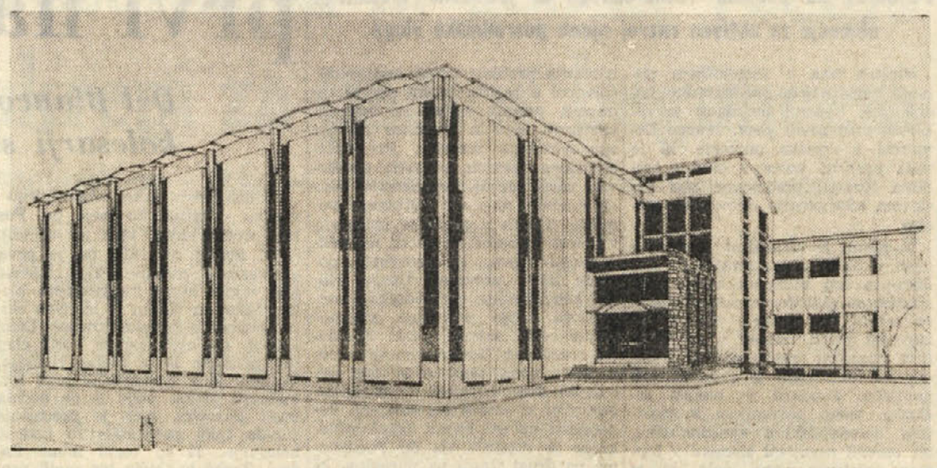

Črtež novega sedeža državnega arhiva v Trstu

Beseda «arhiv» ima vedno prizvok mračnega prostora, v katerem so nakopičeni zaprašeni papirji, povezani v debele mape. To je pač tradicionalna slika, ki pa v celoti ne ustreza več, posebno ne v novejšem času, v dobi tehničnega napredka, ko tudi arhiv osvaja nove kriterije glede svoje opreme, razvrščanja materialov in njihovega hranjenja; novih kriterijev tudi kar zadeva gradnjo sedežev arhivov, pri čemer pridejo vedno bolj do izraza nova načela glede uporabe prostora, večje funkcionalnosti itd.

To velja še posebej za novi Državni arhiv, ki je na pobudo tržaške pokrajinske uprave že v fazi zaključnih del in ki ga grade v Ulici Lamarmora, na vogalu z Ul. Scomparini. Uvedba najsodobnejših tehničnih načel ter novih kriterijev pri gradnji je bilo predmet in motiv obiska delovišča s strani stalne posvetovalne komisije, ki jo je pred dnevi vodil pokrajinski odbornik Sergio Visintini. Poleg svetovalcev vseh političnih skupin so bili na tem obisku delovišča navzoči še generalni tajnik dr. Moresi, direktor oddelka za javna dela arh. Petrossi, ki ga je spremljal tehnični asistent Erne, in tajnik komisije Salomone.

Obisk se je zelo dolgo zavlekel, posamezni člani komisije pa so mogli ugotoviti, da sta tako zunanji videz novega arhiva kot tudi notranja gradnja funkcionalna in da v celoti ustrezata namenom, katerim je gradnjo namenjena

Pročelja novega državnega arhiva, ki je v gradnji, so v skladu s sosedno pokrajinsko palačo, v kateri imajo svoj sedež laboratorij za higieno in profilakso. Poslopje pokriva v celoti površino 1560 kv. m, toda na razpolago je še gradbišče za morebitno gradnjo drugega arhiva — skladišča, ki pa bi bil manjši. Poleg tega je tu še zemljišče, ki je namenjeno morebitnemu parkirnemu prostoru, ter zemljišču, ki bo spremenjeno v vrt z ustreznimi gredicami in drevjem.

Skupni stroški za gradnjo, kot jih je predvidela tržaška pokrajinska uprava, bodo znašali okoli 400 milijonov lir, ki bodo deloma kriti tudi iz državnih sredstev, v smislu pač obstoječih zakonov. V omenjeno vsoto 400 milijonov lir niso všteti stroški za nakup polic in omar, ki bodo vse iz kovine in ki bodo v celoti obsegali za 25 km polic, to je razpoložljivega prostora, merjenega v dolžino.

Sedež državnega arhiva bo imel tri nadstropja. V pritličju bodo prostori za dezinfekcijo aktov ter za razvrščanje arhivskega materiala. Nadalje bo tu skladišče mikrofilmov, tu bodo tudi osrednje naprave za ogrevanje prostorov ter protipožarne naprave. Poleg tega bo tu tudi depo za biblioteko, ki bo mogel sprejeti 15.000 knjig.

V prvem nadstropju je predvidena oprema za sušenje in restavriranje aktov in knjig, in sicer v smislu izkušenj, ki so jih strokovnjaki pridobili po poplavah v Firencah. Nadalje bo tu dvorana, v kateri bo možno pregledovati arhivske materiale, ki niso na vpogled javnosti. Poleg tega bo v prvem nadstropju poseben mikrofotografski oddelek.

V drugem nadstropju je predvidena dvorana za občasne razstave, dvorana za konsultacije arhivskega materiala. Tu bodo tudi uradi skrbništva ter prostori za šolo paleografije, ki je v načrtu.

V pokletnem nadstropju bo prav tako več prostorov, kot na primer posebno protiletalsko zaklonišče, v katerem bi mogli v vsakem trenutku shraniti najbolj važne in redke dokumente. Problemu zračenja je bila iz specifičnih razlogov posvečena posebna skrb. Poleg tega je bilo predvideno vse, kar se da storiti za izoliranje prostorov pred vlago, pred neposredno sončno svetlobo, kot tudi pred prevelikimi in naglimi skoki temperature in, končno, pred morebitnim požarom.

Posamezni člani komisije so pri tem obisku postavili vrsto vprašanj v zvezi s stroški za gradnjo državnega arhiva ter v zvezi z raznimi tehničnimi kriteriji. Odgovor na vsa vprašanja je dal odbornik za javna dela Visintini.

OB KONCU LETOŠNJEGA ŠOLSKEGA LETA GLASBENE ŠOLE GLASBENE MATICE

Zaključna produkcija v soboto v Nabrežini

V soboto zvečer so gojenci podružnice glasbene šole Glasbene matice v Nabrežini imeli prvo zaključno produkcijo. Prvo, kajti na sobotni produkciji je nastopil samo del gojencev, kajti ostali gojenci se bodo, podobno kot njihovi vrstniki preteklo soboto, izkazali pred svojimi starši in prijatelji prihodnjo nedeljo, ko bodo pokazali, česa vse so se med letom naučili. Sicer pa prepustimo to prihodnjemu poročilu in se vrnimo k prireditvi, ki je bila v soboto.

Občinstvu, ki je za to priložnost skoraj popolnoma napolnilo dvorano prosvetnega društva «Igo Gruden», je prinesel pozdrave in v imenu Glasbene matice spregovoril nekaj besed ravnatelj dr. Gojmir Demšar, ki je v kratkih besedah orisal pomen in delovanje glasbene šole, posebno pa njene nabrežinske podružnice.

Gojenka Mojca Šiškovič je napovedovala pester in bogat spored, ki je obsegal z otroškim zborom vred kar dvajset točk. Mladi glasbeniki so nastopili pri klavirju, s harmoniko, kitaro, z violino in s klarinetom ter izvajali skladbe začenši s Clementijem, Schumannom, z Anzaghijem, pa vse do Avsenikov, Kalana, Čajkovskega, Staniča, Huberja, Mozarta, Webra, Chopina in še mnogo drugih.

Od domačinov so nastopili: Eda in Majda Terčon, Renzo Zuliani, Suzana Lozar, Igo Radovič, Sonja Suban, Karel Gabrovec, Rosanda Kralj, Milojka Milič, Jadranka Sedmak, Boris Zidarič, Mariza Škerk in Aleksander Rojc. Poleg domačinov je na tej produkciji nastopilo še nekaj gojencev glasbene šole Glasbene matice iz Trsta in sicer Mojca in Črtomir Šiškovič, Luciana Gradara, Maja Furlan ter Ravel in Bori. Kodrič.

Na koncu je nastopil dobro znani domači mladinski pevski zbor «Kraški slavček», ki je pod vodstvom profesorjev Erminija Ambrozeta in Sergija Radoviča zelo dobro zapel Venturinijevi pesmi «Kukavica» in «Slovenska zemlja», Grbčeve «Uspavanka», «Greje in se smeje» ter «Snežinke», Vrabčevo «Zjutraj» ter Boštjančičevo «Ježek».

Vsi nastopajoči, mladi glasbeniki in mladi pevci, so na koncu vsake točke želi obilo priznanja.

Sobotna glasbena zaključna prireditev v Nabrežini je zelo dobro uspela, za kar gre zahvala profesorjema Ambrozetu in Radoviču, ki vodita že dolgo let nabrežinsko podružnico glasbene šole. Tako vzgojitelji kot starši so bili zelo zadovoljni z znanjem, ki so ga otroci med letom pridobili in ki so zares lepo in dostojno zaključili letošnje delovanje nabrežinske podružnice glasbene šole GM.

M. M.

IZ UMETNOSTNIH GALERIJ

Dialma Stultus je še vedno sebi zvest

Kdor je v letih 1925 in 1926 obiskal razstavišče v ljudskem vrtu, kjer je tedaj imel uspešni osebni razstavi mladi Dialma Stultus, mora priznati, da je slikar skozi vso dobo svoje ustvarjalnosti, kljub vsem pretresom likovnega sveta, ostal zvest početnemu umetniškemu prepričanju stroge oblikovnosti. Tedanji caravaggiovski zanos nasprotja luči in temin je sicer minil, ko je v tridesetih letih pričela v Stultusovih oljih prevladovati enakomerno porazdeljena živahna barvna skladnost, ni pa nikoli v njih jenjala utripati izredna prefinjenost oblik. Ta se je ohranila vse do danes v tem poborniku naravne lepote,

Stultus že dolgo živi med Firencami in Rimom. Videli smo ga na dvanajstih beneških bienalih in mnogih trienalih Turina in Milana ter rimskih quadrienalih. Že zgodaj je razstavljal v tujini in o njem so pogostokrat pisali v domačem in inozemskem strokovnem tisku. Čeprav je obdobje abstraktno-neoblikovnih in drugih naprednih struj v svojem hrupnem predoru preglušilo glas Stultusove umetnosti, pa se nam le-ta po nastopivši oseki predstavlja sedaj kot umita in še bolj blesteča.

Opažno pa je, da omenjeno dogajanje ni prešlo brez koristnih vplivov na slikarjevo dejavnost. Sodobni napredni tokovi so zapustili sledove usedlin, ki so sedaj opazni predvsem v abstraktno obdelanih skalnatih ozadjih v nekaterih večjih oljih, s katerimi se nežnost ženskih obrazov, drž in kretenj učinkovito dopolnjujejo v skupni igri barvnih in črtnih nasprostev. Izmed petindvajset platen je namreč tu polovica takih, kjer Stultus podaja zorno lepoto ženske mladosti, ki doseže svoj višek v nedolžnosti izraza dozorevajočih mladoletnic.

Gleda torej Stultus obdajajoči ga svet z zornega kota pesnika romantičnih navdihov. Pesniška sozvočnost pa enako slišno, zdaj silno, zdaj pridušeno, zveni tudi v njegovih pokrajinah Toskane in okolice Rima. Izrezi slikovitih pogledov s srebrnim pasom Arna, cipresami in starimi podeželskimi dvorci se vrste vzporedno z olji Firenc in Marana, kot sicer nenova, a vedno prijetna narodna pesem.

MILKO BAMBIČ

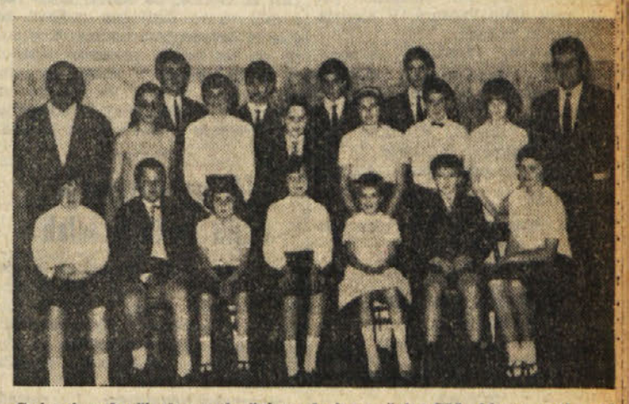

Gojenci nabrežinske podružnice glasbene šole GM, ki so pod vodstvom svojih profesorjev nastopili v soboto zvečer v Nabrežini

AMERIŠKO-AVSTRALSKA ODPRAVA BO PREVERILA DOMNEVO

Je bila naša zemlja nekoč sestavljena le iz 2 celin?

Celine so v davni preteklosti «zaplavale» po oceanih in se šele veliko pozneje ustavile na mestih, kjer so danes - Dva tokova med geologi

NEW YORK, 13. — Skupina ameriških in avstralskih geologov se bo v prihodnjem avgustu lotila zelo zahtevnega znanstvenega dela, bolje povedano znanstvenega načrta, katerega osnovni namen bo, odkriti in kolikor se da ugotoviti, ali je pred mnogimi milijoni let bila naša zemlja sestavljena le iz ene ali kvečjemu dveh «supercelin».

Mnogi geologi raznih dežel sveta namreč soglašajo v načelu z domnevo, da se celine oddaljujejo druga od druge, da tako rekoč še vedno «plavajo» po oceanih in se v tisočletjih druga od druge vedno bolj oddaljujejo. Pravzaprav se je to oddaljevanje že ustavilo, vendar ne povsem.

Po tej domnevi so se velike zemeljske mase v svojih geoloških dobah «premaknile» s svojega mesta in se šele veliko pozneje «uredile» ali če hočemo «namestile», to se pravi, da so posamezne celine šele pozneje dobile svoj sedanji položaj na globusu. Nekateri menijo, da ta položaj še ni dokončen. Nekateri znanstveniki na primer menijo, da sta v davni davni dobi bili Antarktika in Avstralija povezani, da sta predstavljali enotno in skupno celino in da sta se šele v poznejši dobi zaradi velikanskih geoloških pretresov, do katerih je prišlo na naši zemlji, ločili in po dolgih milijonih let «zavzeli položaje, na katerih jih zasledimo sedaj.

Odprava, ki se loteva tega dela, bo s posebno opremljeno ladjo «Oceanographer» odplula v prvih dneh avgusta iz Penanga v Malaiziji. Stroške te odprave bo krila ameriška ustanova «United States Coast and Geodetic Survey». Ladja z odpravo na krovu bo začela pluti okoli sveta, da bi odkrila «zgodovino» formiranja posameznih celin.

O namenih in delu odprave je na posebni tiskovni konferenci spregovoril prof. Robert Dietz, znan geolog in oceanograf, ki vrši svoje znanstveno delo pri znanstvenem oddelku ameriškega trgovinskega ministrstva. Z Malajzije bo ladja «Oceanographer» zaplula najprej proti Avstraliji, kjer bodo znanstveniki na širokem morju na zahodnih in južnih obalah te celine začeli s svojim proučevanjem predvsem tega, ali sta Avstralija in Antarktika v davnih davnih časih nastajanja celin tvorili skupno celino. Pravzaprav se domneva, da sta bili v davnih časih Avstralija in Antarktika povezani celo z Indijo.

Med tistimi, ki soglašajo s to teorijo, torej s teorijo, da so se celine nekoč spajale in se nato druga od druge ločile ter «zaplavale» po oceanih, obstajata dve struji: Nekateri geologi menijo, da je našo zemljo v davni dobi sestavljala ena sama celina, ki so jo imenovali «Panagea». Beseda Panagea izhaja iz grščine. Pan pomeni vse, gea pa pomeni zemlja. Panagea torej pomeni skupna zemlja ali bolje vsa zemlja.

Drugi geologi pa menijo, da je bila nekoč v davni dobi naša zemlja ločena na dve velikanski celini, na dve supercelini, ki so ju imenovali Gondwana in Laurasia. Mnenje teh geologov je, da so super celino Gondwana nekoč sestavljale Antarktika, Avstralija, Indija, Južna Amerika, Afrika in še nekatera področja, ki so se v poznejših geoloških dobah pogreznila in so sedaj pod oceani. Drugo super celino, tako imenovano Laurasio, pa so sestavljale Severna Amerika, Evropa in bolj severni predeli Azije.

Prof. Dietz je v zvezi s tem izjavil: «Če bodo proučevanja, ki jih nameravamo začeti, privedla do konkretnih ugotovitev, s katerimi bo potrjena ta domneva, bo iz tega sledilo na primer tudi to, da je v davnih dobah antarktični polotok Wilkesova zemlja bil povezan z Južno Avstralijo.»

Ladja «Oceanographer» se bo najprej ustavila v bližini rta Nortwestern v Avstraliji, nato bo svojo pot nadaljevala proti jugu vzdolž južnih obal Avstralije. Naloga geologov bo, ugotoviti, do kod so se raztezale obale Avstralije, preden jih je prekrilo morje. To se bo ugotovilo tako, če se bodo našle geološke sorodnosti med Avstralijo, že potopljenimi predeli južnih obal Avstralije ter določenih predelov Antarktike. Če bo to dokazano, če se bodo našli znaki «geoloških sorodnosti», bo ta teorija potrjena.

Ko bodo znanstveniki opravili svoje delo tu, se bo njihova pot nadaljevala na druga «kritična» področja, kjer bi se mogli najti podobni znaki nekdanje povezave dveh supercelin.

POLICIJA JE ODKRILA «SALON» ZA MUČENJE

Po 30 tisoč lir za enkratni užitek da te prebiča lepa bivša manekenka

NEWARK, (New Jersey), 13. — Pred nedavnim smo na tem mestu pisali o nekem čudnem in deloma tudi zanimivem primeru mlade deklice iz Južne Afrike, ki si ga tudi znanstveniki ne znajo razložiti. Deklica, stara 12 let, pripoveduje «spomine» iz 10 življenj, ki da jih je že preživela. Tedaj smo tudi rekli, da je človeška psiha zelo zapletena, da se mnogokrat strokovnjak znajde pred vprašanjem, kjer mu vse njegovo znanje odpove. Tudi v današnjem primeru imamo opravka s pojavom, ki sicer ni tako zapleten, kot je primer omenjene južnoafriške deklice, ki pa je kljub temu za povprečnega človeka čuden, pa čeprav strokovnjak najde zanj dovolj tehten odgovor. Za kaj gre?

Tukajšnje sodišče se bo moralo ukvarjati z neko lepotico in nekim moškim, ki sta za drag denar pretepala ljudi. In to ne morda po naročilu kakih tretjih oseb, pač pa na željo vsakega posameznika, ki je celo plačal po 30.000 lir v naši valuti, da bi ga lepa bivša manekenka Monique von Cleef — «častnoročno» mučila, še najraje — bičala.

Do teh podatkov je prišla policija, s temi podatki je prišel na dan okrajni javni tožilec, ki obtožuje Monique von Cleef in 39-letnega televizijskega in gledališkega umetnika Jamesa Bearda, da sta ustanovila posebni «inštitut» ali «salon», v katerega so se zatekali masohisti. Obtožnica nadalje očita lepotici in odrskemu umetniku, da sta preko tiska s spretno reklamo zvabljala in zbirala kliente.

Ko se je v začetku razprave državni tožilec obrnil k poroti, ki jo je sestavljalo 11 moških in tri ženske, je izjavil, da mora sodišče dokazati, da sta Monique von Cleef in James Beard imela «inštitut» ali nekakšen «salon», v katerem so mogli «ljubitelji posebnih občutij» najti vse, kar so si v svojih «čudnih potrebah» sploh mogli zaželeti. Obtoženca sta, po trditvah glavnega tožilca, tiskala tudi mesečno revijo, v kateri sta vzbujala «bolestne težnje ljudi» k homoseksualnosti, sadizmu in masohizmu. Revija je služila tudi temu, da so se mogli posamezni ljudje s temi in podobnimi «bolestnimi nagnjenji» med seboj spoznavati in sestajati, seveda v «salonu» in v podružnicah tega «inštituta», ki jih je omenjeni par odprl v nekaterih mestih na zahodu in vzhodu ZDA.

Da bi lastnika «salona» Monique von Cleef in Jamesa Bearda «zalotila na delu», je poveljstvo krajevne policije ukazalo svojemu agentu Arthuru Magnussonu, naj se izdaja za masohista, ki si želi, da bi ga bivša manekenka Monique von Cleef osebno prebičala. Ko je prišel do stika z «inštitutom», se je policijski agent Magnusson dogovoril bivšo manekenko za sestanek. Kot spoznavni znak je bilo eno pivo in ena številka revije, ki jo izdajata bivša manekenka in gledališki umetnik.

Policijski agent je izjavil, da mu bičanje prav gotovo ni bilo kdove kako ljubo, da si ga zares ni želel, toda to je bil edini način, kako priti do konkretnih dokazov za morebitno obdolžitev para. Toda lepa Monique ni vedela, da nosi njen klient — policijski agent — pod pazduho drobceno radiooddajno postajo, s katero more dati svojim kolegom znak, da se je bičanje začelo in da bodo lepo Monique zalotili prav na delu. Policija je na dani znak takoj vdrla v poslopje in policijski agenti so zalotili bivšo manekenko v zelo tesni obleki iz črne kože in v škornjih z visokimi petami, na katere si je pritrdila ostroge. V rokah pa je imela Monique poseben bič, ki mu pravijo «mačka z devetimi repi».

Med preiskavo v drugih prostorih «salona», odnosno «inštituta», ter v stanovanju bivše manekenke je policija odkrila med drugim tudi seznam ljudi — klientov tega «salona». Seveda niso bila na seznamu njihova prava imena, pač pa le domenjena imena, sigle in spoznavni znaki. Gre za kakih 1500 oseb, med katerimi so tudi «zelo pomembne osebe iz političnega, poslovnega, gledališkega in filmskega sveta».

Kljub temu, da je šlo za seznam s potvorjenimi imeni, policiji ni bilo težko nekatere osebnosti takoj spoznati. Seveda policija ni in ne bo postopala proti njim in tudi sodišče jim ne more nič, kajti po zakonu ni kaznivo, če se kdo prepusti bičanju. V neki sobi v pritličju je policija našla pravo «sobo za mučenje» z verigami in kavlji, pritrjenimi v stene, cel kup bičev in drugega podobnega «orodja», nakršno moremo zaslediti le v orožarni ali bolje v mučilnici kakega starega gradu.

Ponavljamo, da v tem primeru ne gre za vprašanje, na katero psihiatri in drugi strokovnjaki ne bi znali najti odgovora, saj je znano, da je masohizem neke vrste psihična neravnovesja in da prizadeti najdejo v mučenju pravi, tudi seksualni užitek. In vendar se to povprečnemu, normalnemu človeku zdi neverjetno.

HOROSKOP

OVEN (od 21.3. do 20.4.) Posvetite svoje moči predvsem postavitvi novih organizacijskih temeljev. Očitno je, da vas draga oseba ljubi.

BIK (od 21.4. do 20.5.) Danes boste po nepotrebnem izgubili redko priložnost. Prepir med mladimi zaljubljenci.

DVOJČKA (od 21.5. do 21.6.) Ne varčujte z napori, da bi si utrdili družbeni položaj. Samo nekaj dobrih besed je potrebnih, da bi obnovili neko staro prijateljstvo.

RAK (od 22.6. do 22.7.) Poraz, ki ste ga doživeli, vam bo marsikaj odkril. S svojo večno pikrostjo ne bi prišli daleč.

LEV (od 23.7. do 22.8.) Skrbno preglejte od začetka do konca vse svoje račune. V nobenem primeru ne posegajte nepoklicani v zadeve drugih.

DEVICA (od 23.8. do 22.9.) Na nižjih stopnjah socialne lestvice se ponos in ambicija nikakor ne moreta uskladiti. Pazite se zavistnežev.

TEHTNICA (od 23.9. do 22.10.) Še danes je čas, da uresničite načrt, ki ste ga že davno pripravili. Ne ponižujte drugih.

ŠKORPIJON (od 23.10. do 21.11.) Priporočljivejši je sistem, ki vam ne zagotavlja velikih uspehov, je pa solidnejši. Pazite bolj na zdravje.

STRELEC (od 22.11. do 20.12.) Pripravljajte se za bodočnost. Presenetljivo srečanje z neko tujko.

KOZOROG (od 21.12. do 20.1.) Obljube nekoga so samo prazno besedičenje. Naučite se razlikovati prijatelja od nasprotnika.

VODNAR (od 21.1. do 19.2.) Ogibajte se hazardnih iger. Upoštevajte nekatere koristne nasvete glede svoje bodočnosti.

RIBI (od 20.2. do 20.3.) Odpravite neki spor, ki se že predolgo vleče. Nekdo misli na vas z velikim razumevanjem.

RADIO TELEVIZIJA

SREDA, 14. JUNIJA 1967

Radio Trst A

7.15, 8.15, 13.15, 14.15, 20.15 — Poročila - 7.00 Koledar - 7.30 Jutranja glasba 11.35 Šopek slovenskih - 11.50 Glasovi in slogi - 12.10 Pomenek s poslušalkami - 12.25 Za vsakogar nekaj - 13.30 Glasba iz filmov - 17.00 Orkester Giannija Safreda - 17.20 Zabavali vas bodo - 17.45 Nekaj jazza - 18.00 Ne vse, toda o vsem - 18.15 Umetnost in prireditve - 18.30 Sopranistka C. Gherardini - 18.55 «The Charleston Hot Peppers» - 19.10 Higiena in zdravje - 19.25 Zbor «Emil Adamič» - 19.50 Duo Morghen - Mellier - 20.00 Šport - 20.35 Simfonični koncert - v odmoru: Socialne vede - 22.30 Solisti lahke glasbe - 22.45 Sentimentalne pesmi.

Trst

12.05 Lahka glasba - 12.25 Tretja stran - 13.40 «Madame Butterfly», tretje dejanje - 14.10 Istrski motivi - 14.25 Strani iz tržaškega jamarstva.

Koper

7.30, 8.30, 12.30, 14.00, 14.30, 15.30, 16.30, 20.15 — Poročila - 8.15 Jutranja glasba - 9.00 Popevke - 10.00 Pod senčnikom - 11.00 Jug. narodni plesi - 11.30 Današnji pevci - 11.45 Glasbeni zmenek - 12.00 in 13.00 Glasba po željah - 14.10 Ritmi in pesmi - 14.40 Mladinski zbor iz Sežane - 15.00 Glasbeni vrtiljak - 16.00 Valčki - 16.45 Od Soče do Drave - 17.15 Plošče - 17.30 Otroški kotiček - 18.00 Operna glasba - 19.00 in 20.30 Prenos RL - 23.15 Orkester Gleason - 23.35 Dve Mendelssohnovi romanci.

Nacionalni program

7.00, 8.00, 13.00, 15.00, 20.00 — Poročila - 8.30 Jutranja glasba - 9.07 Zvočni trak - 10.05 Plošča za poletje - 11.00 Triptih - 11.30 Bellini, Rossini, Puccini - 12.05 Kontrapunkt - 13.33 Nepozabne pesmi - 14.40 Ital. pesmi - 16.00 Program za mladino - 16.40 Plošče - 17.20 Jazz - 17.45 Tedenski kulturni pregled - 18.15 Glasba za mladino - 19.35 Luna park - 20.00 Rossinijeva opera «Pepelka» -

II. program

7.30, 8.30, 13.30, 14.30, 19.30 — Poročila - 8.45 Orkester - 9.40 Glasbeni album - 10.00 Roman v nadaljevanjih - 10.40 Glasba po željah - 11.42 Pesmi desetletja - 14.00 Juke box - 15.00 Izbrani motivi - 15.15 Tenorist G. Savelli - 15.35 Komorna glasba - 16.00 Mednarodna lahka glasba - 17.05 Plošča za poletje - 17.35 Veliki orkestri - 18.35 Enotni razred - 20.00 Glasbeno-govorni spored -

III. program

10.00 Operna glasba - 10.30 Guami, Ciampi - 12.20 Scarlattijeve skladbe za klavičembalo - 12.55 Simfonični koncert - 14.30 Baritonist E. Battaglia - 15.10 Rimski-Korsakov - 16.10 Debussyjeve skladbe - 17.40 Duo Salvitto-Pezzullo - 18.30 Mednarodna lahka glasba - 18.45 Kulturni pregled -

Slovenija

7.00, 9.00, 11.00, 14.00, 16.00, 19.15 Koncert - 21.00 Potovanje med ljudožerce - 22.30 Literarna oddaja.

20.30 — Poročila - 9.05 Glasbena matineja - 9.55 Pravljice in zgodbe - 10.10 Revija zabavnih zvokov - 10.45 Glasbena pravljica - 11.15 Dva umetnika iz Maribora - 11.45 Človek in zdravje - 12.00 Turistični napotki - 12.20 Ansambla Šlonsk in Mazovše - 13.00 Na današnji dan - 13.10 Jug. pevci zabavnih melodij - 13.30 Kmetijski nasveti - 13.40 Iz Leoncavallovih «Glumačev» 14.30 Priporočajo vam... - 15.05 Melodije za razvedrilo - 15.35 Naši poslušalci čestitajo - 16.30 Pol ure romantike - 17.00 Vsak dan za vas - 18.05 Mladina sebi in vam - 19.00 Aktualnosti doma in po svetu - 19.15 Iz naših studiov - 19.45 Naš razgovor - 20.00 Lahko noč, otroci! - 20.15 Glasbene razglednice - 21.00 Čajkovski: «Jevgenij Onjegin» - 23.10 Za ljubitelje jazza 23.50 Edvard Petiška: Pesmi - 24.05 Za lahko noč.

Ital. televizija

17.00 Giocagiò - 17.30 Dnevnik - 17.45 Program za mladino - 18.45 Vulkani na Aljaski - 19.15 Znanstvena oddaja - 19.45 Športne vesti in ital. kronike - 20.30 Dnevnik - 21.00 Spomini naše dobe: Dva bloka - 22.00 Športna sreda - 23.00 Dnevnik.

II. kanal

18.30 Angleščina - 21.00 Dnevnik - 21.15 Ajshilovi «Perzijci».

Jug. televizija

18.25 Naše prijateljice živali - 18.55 Obzornik - 19.15 Tisočkrat zakaj — oddaja za otroke - 20.00 Reportaža: Sarajevo - 20.30 Naši dokumentaristi: Dragoslav Lazić - 21.00 in 22.50 Dnevnik - 21.38 Ekran na ekranu - 22.38 Biseri glasbene literature.

Goriško-beneški dnevnik

SEJA OBČINSKEGA ODBORA V GORICI

3,2 milijarde lir bo veljala izvedba splošnega načrta za mestno kanalizacijo

Deželni prispevki za športne objekte - Olajšave za stanovalce Doma počitka - Revizija družinskega davka

Občinski odbor v Gorici je na svoji zadnji seji pod vodstvom župana Martine odobril načrt kanalizacijskega omrežja za Gorico, ki sta ga po naročilu, občinskega sveta izdelala inženirja Lodovico De Vito in Roberto Foramitti. Ta splošni načrt zbirnih kanalov odpadnih voda, ki zaobsega celotno območje, na katerem naj bi se predvidoma — v skladu z regulacijskim načrtom — razvilo naše mesto, predvideva 3,2 milijarde lir stroškov, od katerih bi 2,9 milijarde lir potrošili na dražbah, 147 milijonov za odkup na zemlje, 153 milijonov pa za tehnične stroške.

Župan Martina je v uvodu poročal o svojem potovanju v Berlin, kjer je prisostvoval kongresu evropskih občin ter imel na njem tudi govor o naših razmerah, ki smo o njem poročali v včerajšnji številki. Seznanil je nadalje odbornike z deželnimi prispevki za izgradnjo športnih objektov poleg šole Ascoli, v Ločniku in na Rojcah.

Odbornik za osebje Candussi je predložil zapisnike upravne komisije občinskih podjetij, nakar so odobrili upravo mestnega avtobusnega prevoza, ki je v mesecu februarju bremenila občino za 3,8 milijona lir.

Odbornik za zdravstvo Tomassich je opozoril odbornike na nekatere olajšave, ki naj bi jih bili deležni stanovalci Doma počitka v Ločniku. Pristojnemu odborniku in županu so naročili, naj se z zadevo temeljiteje seznanita, da bi ugotovila, kaj v tem pogledu občina lahko napravi.

Odbornik Sfiligoj je prikazal uspehe dosežene pri reviziji družinskega davka. Ker so se skoraj vsi davkoplačevalci sporazumeli s pristojnim uradom, so s tem dokazali visoko civilno odgovornost ter še enkrat potrdili vzajemno razumevanje, ki mora prevevati odnose med davkoplačevalci in občino. Na njegov predlog so sklenili predlagati občinskemu svetu obnovo davčnega sveta za leto 1967-1968.

Ob koncu je odbornik De Simone poročal o ukrepih finančnega značaja.

Kino

Gorica

VERDI. 17.15—22.: «Colorado Jess». C. Connors in K. Devi. Ameriški barvni film.

CORSO. 17.00: «E la donna creò l'amore». Oliver Despax in J. Villard. Francoski film; mladini pod 18. letom prepovedn.

MODERNISSIMO 17.55—22.: «Clint il solitario». G. Martin in F. Sancho. Italijanski kinemaskopski film v barvah.

CENTRALE. 17.30: «Ombre sul mare». G. Ford in E.G. Robinson. Ameriški film.

VITTORIA. — Zaprt.

Tržič

AZZURRO. 18.—22.: «Sciarada per 4 spie». Lino Ventura. V kinemaskopu in barvah.

EXCELSIOR. 17.30—22.: «L'uomo dalla pistola d'oro». J. Mihonej in F. Sancho. V kinemaskopu in barvah.

PRINCIPE. 18.—22.: «Tamburi sul grande fiume». R. Todd in M. Cokh. V kinemaskopu in barvah.

Ronke

EXCELSIOR. 19.30—22.: «Joe Mitra». E. Constantine.

RIO. — Danes zaprto.

DEŽURNE LEKARNE

GORICA

Danes ves dan in ponoči je odprta v Gorici lekarna ALESANI, Ul. Carducci 38, tel. 22-68.

RONKE

Ves dan in ponoči je dežurna lekarna «Alla Stazione» dr. Matitti, Drevored Garibaldi 3, tel. 75-046.

TRŽIČ

Dane, ves dan in ponoči je odprta v Tržiču lekarna «S. Nicolò» dr. Olivetti, Ul. I. Maggio 94, tel. 73-328.

Sindikalne vesti

Za delovno pogodbo stavbenikov bodo imeli v petek, 16. t.m. sestanek na sedežu zveze industrijcev v Gorici. Ob tej priliki bodo skušali doseči sporazum med sindikati in predstavniki delodajalcev za dopolnilno pokrajinsko pogodbo.

Stavka v tovarni vijakov v Tržiču se nadaljuje. Včeraj so stavkali dve uri in sicer od 16. do 18. ure za obnovo pogajanj in sprejetje sindikalnih predlogov. Na sedežu CISL v Tržiču je bilo včeraj popoldne zborovanje delavcev tega podjetja.

V Venetu bodo bančni uslužbenci stavkali 19. in 20. junija za obnovo svoje delovne pogodbe.

Slovo kvestorja dr. Guide od Gorice

Danes odhaja na svoje novo službeno mesto v Trstu dosedanji goriški kvestor dr. Guida. Včeraj je sprejel goriške novinarje ter se od njih poslovil; pri tem je dejal, da je v štirih letih svojega službovanja v Gorici deloval za mirno in prijateljsko sožitje ob spoštovanju vseh etničnih skupin.

Jutri nastopi svoje službeno mesto v Gorici novi kvestor dr. Domenico Chinni, ki prihaja iz Bergama in ima sedaj 58 let. Tudi novi kvestor ima že nekaj let službovanja v obmejnih mestih ter si je v tem oziru pridobil že dovolj prakse.

Zaključna produkcija šole G. m. v Sovodnjah

Danes, v sredo 14. t.m. bo zvečer ob 21. uri v prostorih prosvetnega društva v Sovodnjah zaključna produkcija gojencev šole Glasbene matice iz Gorice, na kateri bodo nastopili skoro izključno gojenci te šole iz sovodenjske občine. Ker bodo ob tej priliki pokazali uspehe, ki so jih dosegli v letošnjem letu pri pouku, vabimo vse starše in prijatelje mladine, naj se udeležijo te prireditve v čim večjem številu.

Izidi na slovenskih višjih srednjih šolah

S šolsko mašo v stolnici se je včeraj zaključil pouk na slovenskih srednjih šolah v Gorici. Dijakom so profesorji nato razdelili spričevala, njihove ocene pa so objavljene tudi na šolskih oglasnih deskah.

Slovensko učiteljišče: 1. razred (12 dijakov): izdelala je Verena Buzzi, popravne izpite ima 10 dijakov, zavrnjen je eden; 2. razred (5 dijakov): izdelali so Miryan Hvala, Marijan Kramer in Miryan Leban, dva dijaka imata popravni izpit, zavrnjen ni nihče; 3. razred (5 dijakov): izdelali sta Kazimira Blasi in Vanda Sever, trije imajo popravne izpite; 4. razred: vseh osem dijakov so pripustili k usposobljenostnemu izpitu.

4. gimnazija (8 dijakov): izdelali so Franka Ferletič, Silva Hvala in Nadja Nanut, izpit ima 5 dijakov; 5. gimnazija vseh pet dijakov so pripustili k sprejemnemu izpitu za prestop na licej. 1. licej (5 dijakov): izdelali sta Savina Gravner in Ana Primožič, trije dijaki imajo popravne izpite; 2. licej (5 dijakov): izdelali so vsi dijaki: Nevina Brešan, Marija Koren, Leopold Mervič, Ida Primožič in Bernard Spazzapan; 3. licej: vseh 9 dijakov so pripustili k zrelostnemu izpitu.

ZANIMIVO PREDAVANJE V SREDIŠČU «RIZZATTI»

V sociološkem pogledu je Gorica mesto z mednarodno bodočnostjo

Poudarek na pomenu večnarodnega in jezikovno mešanega območja za aktiven razvoj njene posredniške vloge

«Gorica ima v sociološkem pogledu zagotovljeno mednarodno bodočnost». S temi besedami je zaključil svoj govor prof. Franco Demarchi s tržaške univerze, ki je imel prejšnji večer v okviru središča Rizzatti predavanje pod naslovom «Sociologija obmejnega mesta».

V njem je analiziral Gorico z dveh vidikov: kot pokrajinsko središče in kot obmejno mesto. Dasiravno so politične omejitve coklja za razvoj, je vendarle priznal pozitivnost naših razmer v spodbudljivi združitvi inteligence in intuicije na kulturnem in ekonomskem poprišču. Poudaril je pomen zaslužka, tesno povezanega z izrazitimi delodajalskimi sposobnostmi, ter omenil negativni element v hipnem začrtanju nove meje, ki je ustvarila problem novih nadzgradb. Govoreč o regulacijskem načrtu, je omenil premik mestnega baricentra proti jugu in opustitev starega zgodovinskega središča. Pri industrijskem razvoju je treba upoštevati nagel razvoj motorizacije, tako da razdalje niso več tolikšnega pomena. S tem v zvezi že prihajajo v poštev urbanistični načrti na medobčinski ravni. V trgovskem pogledu lahko prevzame Gorica vlogo geografskega posrednika, vendar pa zanjo potrebuje avtomobilske ceste, železnice itd.. Pozitivna značilnost Gorice temelji predvsem v njeni zemljepisni legi, na stičišču dveh izrazitih industrijskih območij, ki imata zagotovljeno bodočnost: na eni strani Lombardija, ki se je razširila tja do Pordenona, na drugi strani pa Slovenija, ki je v Jugoslaviji najbolj razvita. Na osnovi te ocene je potrebno razviti sedanje večnarodno in jezikovno mešano območje, da bi bilo mogoče izvrševati aktivno posredniško vlogo.

Po govorniku, ki ga je predstavil dr. Gregorig, so o slovenskih narodnih in gospodarskih vprašanjih spregovorili odv. Sfiligoj, prof. Rubino in duhovnik prof. Komjanc, ki je še prav posebno govoril o pritisku na Slovence, Lupieri o regulacijskem načrtu, Martina o industrializaciji, dr. Cian o sintezi vseh proizvodnih vej in študent Brunello o urbanističnem načrtu v Novi Gorici.

V svojih zaključnih mislih je prof. Demarchi poudaril nujnost dejanskega združevanja gospodarstva, politike in kulture, če naj se uresničijo zamisli, ki ne bi smele ostati samo v teoriji.

ZARADI KRŠENJA SINDIKALNIH PRAVIC

Uspela 2-urna stavka kovinarjev v SAFOG

Ravnateljstvo noče razbremeniti v proizvodnji člana notranje komisije, da bi opravljal sindikalno delo

Delavci SAFOG in Nuova San Giorgio so včeraj stavkali zadnji dve uri vsake izmene, da bi protestirali zaradi svojevoljne odločitve ravnateljstva, ki je odreklo enemu članu notranje komisije pravico, da ne sodeluje v proizvodnji, zato da bi se posvetil (v skladu s sporazumom) delovanju notranjih komisij. Stavko so soglasno proglasila pokrajinska vodstva treh sindikalnih organizacij kovinarjev CGIL, CISL in UIL. Ob 12.30 je imel odgovorni tajnik CGIL Fulvio Bergomas zborovanje pred vhodom v podjetje, na katerem je opisal razloge, zavoljo katerih so delavci pričeli stavkati.

Sindikalna vodstva so nadalje sestavila vrsto zahtev tovarniškega značaja, ki izhajajo iz nespoštovanja sporazumov podpisanih 1960 in 1961. leta. V včerajšnji stavki so sodelovali skoraj vsi delavci. Danes se bodo sindikalisti znova sestali in se pogovorili o nadaljnjem vodenju borbe.

Film «Ne joči Peter» v Gorici in Sovodnjah

Slovenska prosvetna zveza, ki je že z uspehom predvajala več celovečernih slovenskih filmov na Tržaškem, je začela s predvajanjem teh filmov tudi na Goriškem.

Danes, v sredo 14. t.m. ob 20.30 bodo v Prosvetni dvorani na Verdijevem korzu v Gorici predvajali film «Ne joči Peter». Jutri, 15. t.m. zvečer pa bodo isti film vrteli tudi na sedežu prosvetnega društva v Sovodnjah.

PISMO UREDNIŠTVU

Za Rupo in Peč pravočasno poskrbeti mlatilnico

Sedanje deževno in hladno vreme ni ravno najbolj primerno za zorenje žita, toda rastline kar dobro uspevajo ter bodo po krajšem toplejšem razdobju, ki nanj ne bomo dolgo čakali, godne za košnjo. To se bo zgodilo povsod istočasno, in tisti kmetje, ki si bodo poprej poskrbeli kosilnico in mlatilnico, bodo na boljšem. Zato sodim, da bi morali odgovorni za vasi Rupo in Peč že sedaj stopiti k tistim, ki imajo te stroje, ter določiti čimbolj ugoden dan, da bi nanje ne čakali predolgo. Vsakdo namreč želi pridelek čimprej spraviti h kraju, se pravi ga požeti, omlatiti in prodati, če ga že ne namerava obdržati zase.

(sledi podpis)

Iz tržiške bolnišnice

S češnje je padla Elizabeta Silič, por. Legiša, doma iz Medje vasi št. 17 ter si je zlomila desno ramo. V bolnišnici so jo pridržali za 30 dni na zdravljenju.

V Škocjanu je avto podrl 47-letnega kolesarja Edoarda Russija iz Ul. Brunner 12. Zlomil si je levo stegnenico, se ranil v tilnik in se odrgnil po glavi ter se bo zdravil 40 dni.

Z motociklom se je zaletel v drevo 32-letni Giorgio Zorba iz Turjaka; udaril se je v glavo ter si zlomil levo ključnico. V bolnišnici se bo zdravil 15 dni.

Mizar se je ranil pri delu

Včeraj zjutraj ob 8. uri, ko je prišel na delo v mizarsko delavnico Mauri, v Ul. Poggio, se je pri delu ponesrečil 22-letni mizar Aldo Cozzutti, iz Gorice, Ul. Vicenza. S skobelnikom na motorni pogon se je porezal na kazalcu in sredincu leve roke. Gospodar ga je takoj z avtom odpeljal v goriško civilno bolnišnico, kjer so ga pridržali za 30 dni na zdravljenju.

Kolesarji «Alpe-Adria» danes skozi Gorico

Kolesarji mednarodne kolesarske dirke «Alpe-Adria», ki je startala preteklo nedeljo iz Zagreba in prišla včeraj do Vidma, bodo danes popoldne vozili tudi skozi Gorico.

V dopoldanskih urah se bodo vrnili v tekmi na kronometer do Sesljana, popoldne ob 14. uri pa bodo startali iz Sesljana proti Gorici na progi do Bovca, ki je dolga 98 km. V Gorici bodo vozili po Tržaški cesti in cesti III. armata do Rdeče hiše, kjer bodo prešli mejo in nadaljevali pot po Soški dolini do Bovca. V Gorici bodo predvidoma v času od 14.30 do 15. ure.

Šport šport šport

KOLESARSTVO — ETAPNA DIRKA «ALPE-ADRIA»

Član Roga Franc Škerlj prvi na cilju v Vidmu

Del Bianco nova rumena majica - Včeraj kolesarji skozi naše vasi v gornji okolici

Udeleženci dirke «Alpe-Adria» so včeraj popoldne prešli jugoslovansko - italijansko mejo pri Pesku in nadaljevali pot po naših vaseh proti Vidmu, kjer je bil cilj. Kolesarji so včeraj startali na Reki, kmalu po 14.30 pa je prva skupina, katero je vodil član jugoslovanske mešane ekipe Zdenko Kiš, vozila mimo italijanskega bloka. Takoj za Kišem je bil član ekipe Furlanije-Julijske krajine Lidio Pessot, ob njem pa je vozil član ljubljanskega Roga Štefan Hvastja. Skupina je s spremstvom brez formalnosti prešla mejo in se podala proti Bazovici, kjer je precejšnje število ljudi pozdravilo in bodrilo kolesarje. Ti so vozili mimo Padrič, Trebč in Opčin ter zavili proti Proseku. Na Opčinah so bili na čelu vodilne skupine kar trije Slovenci in sicer Španinger, Marc in Fabjan. Na Proseku pa, čeprav je skupina strnjeno vozila, je bil na čelu Pessot, ki je skupno s Francem Škrljem in Španingerjem diktiral tempo. Nekaj sekund kasneje je privozil osamljen Rudi Valenčič, kmalu za njim pa se je pojavila glavnina, ki je vozila z več kot enominutnim zaostankom.

Na cilju v Vidmu je v sprintu zmagal član ljubljanskega Roga Franc Škerlj pred predstavnikom Furlanije - Julijske krajine Luigijem Del Biancom in drugimi 11 kolesarji. 1'30" kasneje je prišla na cilj glavnina, v kateri je bil Španinger najhitrejši.

Del Bianco je včeraj odvzel rojaku Sanatoniu majico najboljšega, zaradi česar je splošna lestvica po včerajšnji peti etapi dirke «Alpe-Adria» na 170 km dolgi progi Reka-Videm naslednja:

1. DEL BIANCO LUIGI (Furlanija-Julijska krajina) 14 ur 30'17"
2. Gasparotto Antonio (F—JK) z istim časom
3. Škerlj Franc (Rog Ljubljana) z zaost. 11"
4. Sanantonio Emilio (F—JK) z zaost. 19"
5. Španinger Anton (Odred Ljubljana) 2'47" itd.

Danes bosta dve poletapi: zjutraj na kronometer Videm - Sesljan (45 km), kasneje pa Sesljan - Bovec (98 km). Start jutranje poletape bo v Vidmu okoli 8. ure, prvi prihodi na cilj v Sesljan pa bodo približno ob 9. uri.

Udeleženci dirke vozijo skozi blok

Na Opčinah proti Proseku

Skozi Prosek proti Križu in cilju

HOKEJ — ITALIJANSKO PRVENSTVO

Dragocena točka za US Triestino

Tržačani v vodstvu pred Novaro in Amatori

Drugo kolo italijanskega prvenstva v hokeju na kotalkah je poteklo brez večjih presenečenj. Favoriti so uspešno preskočili ovire, tako da je lestvica že precej jasno razporejena. Novara je brez velikih težav odpravila Arengo in potrdila, da letos lahko upa na boljšo uvrstitev. Monza je po spodrsljaju v prvem kolu prišla do zmage na račun odporne Breganze, ki je v prvem delu celo vodila z zadetkom najboljšega italijanskega strelca Batistello. Šele v drugem polčasu so domačini izenačili in nato osvojili zmago, ki se je glede na obnašanje moštev zdela marsikomu nezaslužena.

Triestina je na težkem igrišču v Modeni odščipnila domačemu Amatori točko. Rezultat 0:0 je za ta šport vsekakor nenavaden, je pa jasen dokaz, da imata moštvi res močni obrambi, katerim ne odgovarjajo ravnotako dobri napadi. Triestina je morala dalj časa prenašati forcing nasprotnikov, ki so pokazali, da tudi brez nekaterih standardnih igralcev lahko zaigrajo kot se spodobi. Kljub temu so Tržačani zamudili priložnost, da bi odnesli dve zelo važni točki, ker so napadalci s hitrimi protinapadi večkrat presenetili nasprotnike, katere je rešila netočnost gostov. Kljub vsemu pa lahko ocenimo ta neodločen izid kot uspeh za tržaške barve.

Ostale tekme so bile zanimive zaradi spopadov med moštvi, ki se bodo verjetno borila za obstanek. Pirelli je po katastrofalnem porazu v Trstu odpravil na lastnih tleh Follonico in tako delno popravili slab vtis, ki ga je zapustil v prvem kolu. Bassano pa je visoko premagal Marzotto. Za domačine je bila zmaga skoraj nepričakovana, ker je Marzotto v prvem kolu premagal italijanskega prvaka in vse je kazalo, da je moštvo na višku kondicije.

Drugo soboto je na sporedu druga važna tekma: Triestina bo tokrat nastopila v Monzi na igrišču italijanskih prvakov. Slednji bodo morali pokazati, da sta slaba nastopa v prvih dveh kolih le slučaj. To pa bodo dosegli le z zmago nad direktnim tekmecem. Vsaka izgubljena točka bi lahko bila zanje odločilna, medtem ko bi tudi poraz za Triestino ne bil tako nevaren.

V drugi ligi je slabo vreme preprečilo obe tekmi. Ferroviario in H. Triestina so odložili tekmo na četrtek (začetek ob 21.45).

IZIDI

Amatori — Triestina	0:0
Bassano — Marzotto	7:2
Novara — Arengo	6:2
Monza — Breganza	2:1
Pirelli — Follonica	5:3

LESTVICA

Triestina	2	9:0	1	1	0	3
Novara	2	9:5	1	1	0	3
Amatori	2	4:3	1	1	0	3
Bassano	2	9:6	1	0	1	2
Candy Monza	2	4:5	1	0	1	2
Arengo	2	6:8	1	0	1	2
Marzotto	2	6:9	1	0	1	2
Pirelli	2	5:12	1	0	1	2
Breganza	2	4:5	0	1	1	1
Follonica	2	6:9	0	0	2	0
					uk	

NOGOMET

ZA ITALIJANSKI POKAL

DREVI FINALE MILAN - PADOVA

TV prenos tekme iz Rima

RIM, 13. — Jutri zvečer bo na Olimpicu v Rimu finalna tekma za italijanski nogometni pokal 1966-1967 med Milanom in Padovo. Tekmo, ki se bo začela ob 20.15, bo direktno prenašala televizija. Finalni dvoboj bo sodil Tržačan Mario Bernardis, stranska sodnika pa bosta Farnè in Orsi.

SZ BOR

Redna seja odbora bo jutri v četrtek, 15. t.m., ob 20.30 na društvenem sedežu. Prosimo točnost in polnoštevilno udeležbo.

Odbor za ekipne športe 10. jubilejnih športnih iger vabi predsednike ali odgovorne za nogometni odsek pri društvih, ki se nameravajo udeležiti nogometnega turnirja športnih iger

na sestanek, ki bo v ponedeljek, 19. t. m. na stadionu Prvi maj.

John Creassy

LOBOV PEČAT

3.

Inšpektorji so odšli v sosedni prostor. Sredi sobe je bila ogromna miza. Ob zidu so bili razvrščeni stoli, medtem ko je bila na nasprotni strani dolga klop. Na mizi so bili osebni predmeti, ki so jih našli pri zaporniku. Ura slabe kvalitete, nekaj drobiža, bankovec za en funt, žepni glavnik v etuiju, dva ključa, žepna svetilka, kos vrvi, tri kocke za kockanje, avtobusne vozovnice, star program konjskih dirk, žepni nož in polovica železniške povratne vozovnice. Vse to ni bilo zanimivo. Inšpektor West pa je osredotočil vso pozornost na predmet, ki je ležal nekaj vstran od naštetih predmetov. To je bil majhen lovski nož, z držajem iz roževine, nož, kakršnega običajno nosijo skavti. Rezilo, ki se je kar bliskalo v svetlobi, je bilo dolgo 12 centimetrov. Očitno je bil nož dobro nabrušen.

— Ali bomo zvedeli, od kod izvira tale nož, je zamrmral.

— Ne bomo, kot nismo zvedeli, od kod so bili drugi noži, je odgovori Cortland. — Tovarniški znak so izbrisal z udarcem kladiva. Lobo ničesar ne prepušča slučaju. To je prvikrat, da smo našli železniško vozovnico. Vendar nam ne bo kdo ve koliko koristila. Nosi datum od pred treh dni, kupljena pa je na postaji Waterloo. Je pa to povratni kupon za progo Hownslow — London.

— Človek nikoli ne ve, je neodločeno rekel Roger West.

Odšel je na drugi konec mize, kjer je bil razstavljen plen štirih vlomov: nekaj brošk, prstanov, uhanov, sedem ur, trije zlatniki, snopič bankovcev po en funt, igla za kravato in dva para zlatih gumbov za moške srajce.

— Plen pa ni preveč bogat, je ugotavljal Bill Sloan. — Največ tristo funtov.

— Mogoče, je rekel Cortland. — Vendar pomnožite to s tisoč in dobili boste zelo zanimivo število. Odkar je začel s temi organiziranimi vlomi, računamo, da je Lobo «zaslužil» 300.000 funtov. To pa vse na tak način, s takimile drobnarijami, ki jih je zelo lahko prodati. Ne govorite tako, kot najin prijatelj Roger.

Sloan je molčal. Molčal je tudi Roger West. Ko je komisar Cortland tako pokazal slabo voljo, je bilo bolje molčati.

— Vse to me vodi v obup, je nadaljeval Cortland. — Vsakokrat, kadar ujamemo člana bande, je vedno ista stvar. Nima legitimacije, kar pomeni, da nimamo nikakršnih možnosti, da bi ga identificirali. Ne moremo zvedeti njihovih imen. Tale v sosedni sobi ni rekel od trenutka, ko ga je mladi Quinn ujel, niti besede. Jutri v preiskavi se bo pesem ponovila. Med sodno obravnavo se bo zaprl v svoj stolp molka in ne bo se branil. Po obsodbi bo govoril edinole s svojimi prijatelji v celici alj pa na prisilnem delu... Če bi se to zgodilo enkrat, v redu, vendar petkrat po vrsti, to je pa malce preveč. Treba je najti tega prekletega Loba. Nič nas ne sme ovirati.

— Lahko ga bomo našli, če nas ne bo v tem oviral kup idiotskih predpisov, je rekel mirno Roger West.

— Imate kakšno idejo? Povejte jo!

— Šef, recimo, da nismo ujeli tega človeka. Recimo, da ga je Quinn sledil. Recimo, da mu je uspelo pobegniti. Ali bi lahko tedaj...

— Ni govora, je zagrmel Cortland. — Ni govora o tem, moj mali West. Ne računajte name, da bom podprl takšne kombinacije. Sicer pa, kam pa nas bi to pripeljalo? Naj vrnemo Lobu njegovega človeka in da se nam naprej ne smeje? Ne, v to ne bom privolil.

Roger West je menil, da je s tem zadeva razčiščena, in je obmolknil.

— Sinoči smo ujeli tega moža, je rekel Bill Sloan. — Vendar jih je prav gotovo še pol ducata, ki «delajo», in pri tem nam ni treba Loba niti omeniti. To je njegov sistem: vsi na delo isto noč, potlej pa teden dni odmora... Ali ga boš poskušal «skuhati», Roger?

— Da, vendar pred pričetkom preiskave. To je trenutek, ko se bo najmanj upiral. Zdaj grem pa spat.

Cortland ni ničesar rekel, vendar je bil njegov pogled takšen, da bi tudi sam šel najraje v posteljo.

* * *

Isto noč se je v neki mirni ulici v četrti Hampstead neznanec, obut v čevlje z debelimi gumijastimi podplati in oblečen v temnosivo obleko, prav takšno kot zapornik v Scotland Yardu, z akrobatsko spretnostjo splazil skozi okence v osamljeno vilo. Ustavil se je pred stopnicami in prisluhnil.

V hiši je bil mir.

V desetih minutah je nabral vse dragocene predmete v pritličju. Položil jih je na mizo v predsobi, se povzpel po stopnicah v prvo nadstropje in svetil pred seboj z žepno svetilko. Hodil je ob zidu za primer, da ne bi kakšna stopnica zaškripala.

V prvem nadstropju je bilo pet vrat. Dvojna so bila odprta.

Neznanec je na hitro pogledal v oba prostora. En prostor je bila kopalnica, drugi pa opremljena soba. Vlomilec je potlej odprl vrata tretje sobe Tanek snop svetlobe njegove žepne svetilke je osvetlil bledomodri zid, okrašen z otroškimi risbami. V posteljici je mirno spal otrok.

Neznanec je brez hrupa zaprl vrata za seboj in iskal naprej.

Naslednja soba je bila precej večja, spalnica z dvema posteljama V eni je ležala žena, katere lasje so bili razsuti po blazini, v drugi je spal mož.

Vlomilec se je brž orientiral: krenil je proti psihi, na kateri so v žarku njegove žepne svetilke zasijali dragulji. Vzel je dva prstana, smaragdni obesek na zlati verižici in malo žensko uro, okrašeno z briljanti. Potlej je iz desnega žepa izvlekel kos vate, v katero je zavil dragocenosti in jih vtaknil v žep.

Tišino je nekoliko motilo le enakomerno dihanje zakonskega para.

Vlomilec je krenil proti posteljama. Moška obleka je bila vržena prek stola. Spretna vlomilčeva roka je pregledala suknjič in našla denarnico in jo vzela. Nato je nočni obiskovalec neslišno odšel proti nočni omarici med obema posteljama, na kateri je bila ročna torbica.

V pritličju je stenska ura odbila štiri zjutraj.

Vlomilec je odprl ročno torbico. Zaponka je tiho zaropotala. To je bil prvi šum, ki ga je vlomilec povzročil, ko je stopil v hišo. Mož in žena se nista premaknila. Njuno dihanje je bilo še naprej enakomerno.

V torbici je tat našel pudrnico, zdelo se mu je, da je zlata, in denarnico, ki jo je, ne da bi jo pogledal, vtaknil v žep. Torbico je položil na nočno omarico in se pripravil oditi, ko ga je krepka roka prijela za zapestje. Moški, za katerega je mislil, da spi, je bil buden in ga ostro opazoval.

— Ujel sem te.. Mary!

Žena se ni premaknila. Vlomilec je bil videti kot paraliziran od strahu. Stal je mirno, medtem ko je svetloba njegove žepne svetilke še vedno sijala v obraz moža, ki ni spustil njegove roke.

— Mary!

Tokrat je žena slišala in odgovorila nekaj nerazumljivega.

— Mary, ne razburjaj se Ujel sem vlomica Pokliči policijo. Številka 999 Hitro!

Žena se je usedla na posteljo, si mahinalno pokrila z rokami dekolte in zaprepaščeno gledala vlomilca, ki je stal med posteljama.

(Nadaljevanje sledi)

UREDNIŠTVO: TRST — UL. MONTECCHI 6, II., TELEFON 93-808 in 94-638 — Poštni predal 555 — PODRUŽNICA: GORICA: Ulica 24 Maggio 1/I Telefon 33-82 — UPRAVA TRST — UL. SV. FRANČIŠKA 41 20 — Telefon 67-338 95-828 — NAROČNINA mesečna 800 lir — vnaprej, četrtletna 2.250 lir, polletna 4.400 lir celoletna 7.700 lir — SFRJ posamezna številka v tednu in nedeljo 50 para (50 starih dinarjev), mesečno 10 din (1.000 starih dinarjev) letno 100 din (10.000 starih dinarjev) — Poštni čekovni račun Založništvo tržaškega tiska Trst 11-5374 — Za SFRJ: ADIT, DZS, Ljubljana, Stari trg 3/I., telefon 22-207, tekoči račun pri Narodni banki v Ljubljani — 501-3-276 — Oglasna naročila: Za vsak mm v širini enega stolpca trgovski 150 finančno-pravni 250 osmrtnice 150 lir — Mali oglasi 40 lir beseda — Oglasi tržaške in goriške pokrajine se naročajo pri upravi. — Iz vseh drugih pokrajin Italije pri «Societa Pubblicità Italiana» — Odgovorni urednik: STANISLAV RENKO — Izdaja in tiska Založništvo tržaškega tiska Trst