ISTO, A TAKO RAZLIČNO

NAVIDEZNO MAJHEN PROBLEM, KI PA ODPIRA PLOHO MISLI O ODGOVORNOSTI KAKO SO VOLILI KMEČKI ZAVAROVANCI!

Ljubitelji gledališča, ki kot poslušalci celjskega radia odpirate naš časnik, da bi kaj več zvedeli o ozadju odhoda staroste celjskih igralcev Pavleta Jeršina po 18 letih dela v Celju, pa ne v pokoj, marveč iz Celja, samokritično priznamo, da še sami ob tej novici nismo prišli do sape.

V maju so na našem področju potekale volitve v skupščino kmečkih zavarovancev. Res, niso bile kakšne velike državne volitve; toda tudi leto so bile družbeno-politični dogodek.

Ko so na primer pred časom v Celju na seji konference SZDL govorili o pripravah na volitve v skupščino socialnega zavarovanja, so ugotavljali, da se je v preteklosti SZDL ob enakih priložnostih premalo vključila in da tokrat ne sme biti več tako, so bržčas podobna stališča prevladovala tudi v drugih občinah na našem področju. Tako je bilo sklenjeno, tako se je marsikje tudi uresničilo, toda žal ne povsod.

Izvzemimo zbore v delovnih kolektivih, kjer so za organizacijo na razpolago subjektivne sile od sindikata, organizacij ZK, mladine, kjer je razvit samoupravni sistem. Večji je bil problem na zborih kmetov zavarovancev, ki jih v političnem smislu povezuje samo SZDL, samoupravno pa dodatno še krajevne skupnosti. Res je tudi na teh zborih v večjem številu primerov poteklo vse dokaj organizirano, tako organizacijsko kot vsebinsko.

Toda ni manjkalo primerov, ko so predstavniki komunalnega zavoda z nalogo, da razpravljajo o zavarovancih o problemih zdravstvenega in predvidenega pokojninskega zavarovanja bili popolnoma

Nadaljevanje na 6. strani

CELJE, 27. MAJA 1971 — ŠTEVILKA 20 — LETO XXV — CENA 60 PAR

NOVI TEDNIK

Glasilo občinskih organizacij SZDL Celje, Laško in Žalec

V petek je v prvem električnem vlaku, ki je pripeljal v Celje pred armaturno desko upravljal s strojem **MIJO ČERC.** Strojevodja, ki bo poslej vsak dan pripeljal v Celje, je eden tistih, ki so mu »hlaponi« tuji. Pred električnim vlakom je vozil diselove lokomotive, a vendar je strojevodja že 18 let. (Krajše poročilo o prihodu prvega električnega vlaka na 13. strani.)

Foto: J. Kr.

V GOSPODARSTVU PREMALO POBUD

V osrednji točki 29. skupne seje članov obeh zborov skupščine občine Celje, v petek, 21. maja, sta bili prav gotovo dve točki, četudi drugih ne kaže podcenjevati. Odborniki so potrdili predlog o družbenem dogovoru za štipendiranje in kreditiranje študentov in učencev ter hkrati dali v razpravi o analizi gospodarstva po zaključnih računih za lansko leto nekaj izrednih pobud.

Splošna ocena gospodarskega gibanja v lanskem letu je relativno ugodna, navzlic temu pa je opaziti zaostajanje nekaterih panog. »Pogrešamo novih idej, novih načrtov za hitrejši razmah industrije,« je v uvodnem poročilu med drugim dejal načelnik oddelka za gospodarstvo in družbene službe Ivan Petauer, in nadaljeval: »Zdi se kot da je preveč samozadovoljstva in zato korakanja na mestu!«

To osnovno misel so v razpravi potrdili vsi njeni udeleženci. Ta misel pa je dobila nekaj konkretnih obgospodarskih svetov, sveta za lik tudi v zaključkih obeh industrijo in gradbeništvo ter sveta za blagovni promet. Odborniki zaenkrat končnih stališč niso sprejeli, strinjali pa so se s pobudo, da bi naj ta razprava dobila širši razmah. Prav zato so se odločili za sklicanje več razgovorov v okviru gospodarskih panog, kjer naj bi podrobnejše analize dale nove sugestije za reševanje vseh nalog.

Osnovne misli, ki so se vlekle skozi razpravo pa tudi v predlogih obeh gospodarskih svetov, so bile: celjska industrija se mora bolj prilagoditi tržnim razmeram. Dobiti je nove strokovne delavce, uveljaviti nove tehnologije ter doseči večjo akumulativnost. Vso skrb je posvetiti komercialnim službam. Proučevati inozemsko tržišče in doseči, da bo postal izvoz stalna naloga. Poskrbeti za solidno delo razvojnih služb in končno doseči, da bo imela sleherna delovna organizacija razvojni program. Ker teh ni, je tudi povsem razumljivo, da ni dotoka kapitala niti ustreznega pritiska na denarne zavode po kreditnih sredstvih. Ta značilnost ima svoj odsev tudi v zelo skromnih zahtevah celjskega gospodarstva pri republiškem rezervnem skladu.

Prav tako ne kaže prezreti misli, da bi morala oba gospodarska sveta in zlasti zbor delovnih skupnosti pogosteje in bolj podrobno spremljati gospodarske tokove. Morda bi takšne analize pripomogle tudi k večji enotnosti, k večjemu sodelovanju celjskih gospodarskih organizacij. Boleče so bile namreč besede diskutanta, ki je dejal, da se gremo v celjskem gospodarstvu skrivalnice, namesto da bi se našli na skupnih in enotnih pozicijah.

Tako je celjska občinska skupščina odprla aktualen problem zdajšnjega časa in mu dala svoj pečat; prav bi bilo, da bi ga z enako vnemo obravnavali tudi v delovnih organizacijah!

M. BOŽIČ

PODRAŽITEV PLINA

Odborniki celjske občinske skupščine so na zadnji seji soglašali z novo ceno mestnega plina. Kolektiv Plinarne-vodovod je predlagal novo ceno predvsem zaradi podražitve osnovne surovine za proizvodnjo mestnega plina. Zvišanje cene za mestni plin znaša v poprečju 17,9 odstotka in sicer od sedanje poprečne cene 1379 dinarjev na 1627 dinarjev za kubični meter.

ATLETSKA SMETANA V CELJU

V soboto in nedeljo se ljubiteljem atletike obeta zanimivo in kvalitetno tekmovanje — finale atletskega pokala Slovenije za člane in članice. V vsaki izmed 23 moških in 13 ženskih disciplin bo nastopilo po 12 najboljših slovenskih atletov, ki so predhodno tekmovali na področnih tekmovanjih. To bo v bistvu republiško prvenstvo z udeležbo Kocuvana, Vivoda, Pavšerjeve, Baboškove, Mileka, Zornade, Obala, Urankarjeve, Samčeve in mnogih drugih. Tekmovanje se bo začelo v soboto ob 16. uri in nadaljevalo v nedeljo dopoldne ob 9. uri. Organizator je domače atletsko društvo Kladivar, tekmovanje bo na stadionu »Borisa Kidriča«, nastopilo pa bo skoraj 400 atletov! Torej resnično ponovno vsa slovenska atletska smetana v Celju.

T. VRABL

OB CELJSKEM ZBORU SAMOUPRAVLJALCEV

KONGRES V BAZI

V ponedeljek, zadnjega maja, bodo dvorano Narodnega doma v Celju napolnili predstavniki celjskega samoupravnega življenja. Dobrih štirinajst dni po končanem kongresu v Sarajevu, bo seme bogate sarajevske žetve padlo v plodna tla konkretnosti.

Kaj pričakujejo od zbora celjskih samoupravljalcev pobudniki, delegati na sarajevskem kongresu, kaj organizator — občinski sindikalni svet in kaj skoraj trideset tisoč delovnih ljudi, neposredno in posredno udeleženih v samoupravnem življenju Celja?

Nedvomno je temeljni cilj tega zbora presaditev kongresnega vzdušja in stališč v konkretne celjske razmere. Če smo v več ali manj načelnih in temeljnih izhodiščih ter stališčih sarajevskega kongresa vsak zase in vsi skupaj v mislih aplicirali na znane domače razmere, potem pričakujemo glasno in razločno izgovorjene besede ravno v takem smislu. Šest kongresnih resolucij; o perečih političnih nalogah, o izgradnji samoupravnih odnosov v delovnih skupnostih, o kadrovski politiki v organizacijah združenega dela, o funkciji izobraževanja za delo in samoupravljanje ter o delovnih pogojih, delovni sposobnosti in zaščiti pri delu — vse to so teme, ob katerih ne bo treba govoriti nasploh marveč konkretno, kako, kje in zakaj

Če je bil kongres v Sarajevu tudi analiza dvajsetletnega razvoja

Nadaljevanje na 4. strani

JUGOBANKA

ZA VSAKOGAR IN ZA VSE!

1 DINAR 1946

JUGOBANKA CELJE Titov trg 7

prometne nesreče

UMRLA V BOLNIŠNICI

Iz mariborske bolnišnice so sporočili, da je v njihovi bolnišnici umrla 77-letna ALOJZIJA VEBER iz Maribora, ki se je 11. aprila teže poškodovala v prometni nesreči na Stranicah.

To je že 34. žrtev cestnega prometa na celjskem območju v tem letu.

MRTEV NA KRAJU NESREČE

FRANC PLANOVŠEK, 18, iz Lačje vasi se je peljal z mopedom brez izpita proti Nazarju. Zaradi neprimerne hitrosti je v dvojnem ovinku zapeljal na levo stran, ko je privozil nasproti mopedist FRANC ZAVRŠNIK, 41, iz Rovt pod Menino. Završnik je bil mrtev na kraju nesreče, Planovšek pa je dobil v trčenju težke poškodbe.

NA PREHODU ZA PEŠCE

JOŽE HRUP, 64, iz Podplata je vozil z osebnim avtomobilom po Vodnikovi ulici v Celju in na prehodu za pešce zbil ZOFKO MARKOVIČ iz Celja. Markovičeva si je zlomila nogo.

ZAPELJAL JE NA PLOČNIK

LOVRO BELOVIČ, 38, iz Radeč se je peljal z mopedom skozi Radeče in zapeljal na pločnik, kjer je trčil v vogal hiše. Belovič je dobil težje poškodbe, medtem, ko se je njegov sopotnik MIHA ŠINKOVEC, 70, iz Radeč laže poškodoval.

AVTOMOBIL SE JE PREVRNIL

LUDVIG JANZSA, 54, iz Gradca je vozil z osebnim avtomobilom po Mariborski cesti v Celju, ko ga je na ovinku zaradi neprimerne hitrosti zaneslo v levo, kjer se je vozilo prevrnilo. Pri nesreči sta bila težko poškodovana voznikova žena ANA in oče FRANC, laže pa voznik in sopotnica ANGELA ROJC iz Celja.

TRČENJE NA KRIŽIŠČU

MIODRAG BRANKOVIČ je vozil vojaški kamion iz Vojnika proti Celju in zavijal na staro Dečkovo cesto ter izsiljeval prednost kolesarju TONETU JANCU, 43, iz Tonovelj. Kolesar se je pri padcu teže poškodoval.

ZADELO GA JE

FRANC JAKOP, 21, iz Verpet, se je peljal s kolesom na pomožni motor iz Črešnjic proti domu. Na desnem ovinku mu je prišla nasproti pravilno po svoji levi strani ANA ŠKOFLJEK, iz Frankolovega. Voznik ponija jo je zadel. Škofljekova se je teže poškodovala.

Angela Vratanar, 31, Hrastovec, poškodovala si je desno roko; **Vinko Bračun**, 21, Golobinjek, poškodoval si je prste leve roke; **Janez Križanec**, 21, Rogatec, poškodoval si je desni gleženj; **Anton Obreza**, 35, Zabukovica, poškodoval si je desno stegno; **Franc Stropnik**, 17, Brdce, poškodoval si je desno roko; **Ivan Sikošek**, 37, Kozje, poškodoval si je desno zapestje, **Anton Ribarič**, 34, Velenje, poškodoval si je levo koleno; **Štefan Golob**, 22, Celje, opekel se je po levi roki; **Leopold Kores**, 16, Žetale, poškodoval si je prste desne roke; **Silvo Bačovnik**, 21, Velenje, poškodoval si je desno roko; **Rudi Cvikl**, 29, Velenje, poškodoval si je desno roko; **Maks Luskar**, 30, Gotovlje, poškodoval si je desno roko; **Jože Lugarič**, 29, Vidovica, poškodoval si je desno koleno; **Djordje Milosavljevič**, 39, Loče, poškodoval si je levi gleženj; **Dimitrij Pogačnik**, 17, Celje, poškodoval se je po glavi; **Štefan Šivak**, 23, Selo poškodoval si je desno stopalo; **Ludvik Kukovec**, 44, Migojnice, poškodoval si je desno kračo; **Zoran Milenkovič**, 21, Celje, poškodoval si je roko in nogo; **Pavao Čačič**, 28, Dolga gora, poškodoval si je desni gleženj; **Vinko Posel**, 52, Rogatec, poškodoval si je desno roko; **Jože Kočevar**, 33, Vinski vrh, poškodoval si je desno koleno; **Marjan Halužan**, 23, Prišlin, poškodoval si je desno dlan; **Šamrah Danišević**, 31, Šoštanj, poškodoval si je prsni koš in hrbtenico; **Rudi Hohnjec**, 32, Podčetrtek, poškodoval si je levo koleno; **Anica Karlič**, 33, Velenje, poškodovala si je desno roko; **Ivan Zupanc**, 16, Gotovlje, poškodoval se je po glavi; **Stane Lah**, 19, Hotunje, poškodoval si je levi gleženj; **Vlado Grobin**, 34, Čača vas, poškodoval si je levo nogo; **Vico Grahovec**, 33, Celje, poškodoval si je prsni koš; **Ivan Lipuš**, 16, Proseniško, poškodoval si je desno roko; **Milan Štefanič**, 19, Klokočovnik, poškodoval si je levo stopalo; **Ivan Štober**, 19, Lopatnik, poškodoval si je levo kračo; **Maks Cestnik**, 32, Arnače, poškodoval si je desno stopalo; **Avgust Košanski**, 26, Vojnik, poškodoval si je hrbtenico; **Alojz Čeru**, 25, Šoštanj, poškodoval si je levo koleno.

—CELJE

Poročilo se je 11 parov, od teh: **Jožef Korže**, Ponikva pri Grobelnem in **Irena Renčelj**, Vrhe; **Jurij Mastnak**, Razgor in **Darinka Golež**, Pepelno; **Ivan Klinc**, Strmec in **Silva Svab**, Vrba; **Pavel Šauer**, Črni potok in **Rozalija Cafuta**, Celje ter **Ivan Lipovšek**, Petrovče in **Olga Potočnik**, Kasaze.

—LAŠKO

Marjan Horvat, delovodja, Ljubljana in **Eva Kupec**, nanakarica, Rečica; **Pavel Šuhel**, traktorist, Pečovje in **Marija Videc**, delavka, Lahomno.

SLOvenske Konjice

Ivan Pak, 39, Gabrovlje in **Rozika Klokočovnik**, 34, Škofja Loka; **Ludvik Iršič**, 23, Brdo in **Valerija Kuković**, 19, Dobrava; **Stanislav Vivod**, 31, Vrhole in **Cecilija Močnik**, 22, Sp. Grušovlje; **Štefan Toman**, 28, Breg pri Konjicah in **Sonja Dimnik**, 20, Prevrat; **Branimir Hace**, 21, Kravjek in **Brigita Tratnik**, 20, Tolsti vrh; **Ivan Slivnikar**, 31, Stenica in **Valerija Pungartnik**, 19, Brezen.

—Sentjur pri CELJU

Stanko Mastnak, 23, mesar, Teharje in **Zdenka Doberšek**, 21, vzgojiteljica, Štore

—ŽALEC

Ivan Zabukovnik, 21, Andraž in **Marija Čuk**, 19, Založe; **Vladislav Flis**, 33, Žalec in **Marija Kranjc**, Celje; **Alojz Svetko**, 23, in **Zorislava Krobat**, 23, oba iz Polzele; **Viktor Volavšek**, 31, Sp. Kraše in **Marija Kukenberg**, 22, Braslovče ter **Cvetko Završnik**, 21, Trzin in **Zdenka Jerman**, 18, Kapla.

28 deklic in 27 dečkov.

SLOV KONJICE

2 dečka, 6 deklic.

—ŠENTJUR pri Celju

1 deček in 2 deklici.

—CELJE

Pavla Blazinšek, 61, Socka; **Franc Bahčič**, 52, Celje; **Jakob Matko**, 57, Šmillavž; **Franc Knez**, 71, Brodnice; **Dr. Otmar Pirkmajer**, 83, Celje; **Hermina Lužar**, 74, Celje; **Terezija Kanduf**, 67, Celje; **Angela Lebeničnik**, 66, Dvor; **Anton Strmecki**, 30, Šempeter; **Viktor Preskar**, 74, Celje; **Henrik Žaberl**, 56, Dolga gora; **Ana Zorko**, 81, Celje; **Marija Pešec**, 56, Celje; **Franc Guzej**, 84, Celje; **Matilda Hriberšek**, 86, Dol pod Gojko; **Anton Pavčnik**, 52, Vojnik; **Ana Majcen**, 86, Zlateče; **Jernej Šoster**, 8, Dol pod Gojko.

—LAŠKO

Frančiška Perše, roj. Klenovšek, 75, gospodinja, Lokavec.

—SLO KONJICE

Ivana Stopar, 44, Bezina; **Antonija Macuh**, 82, Žiče; **Pavel Matavž**, 76, Loče; **Neža Sovič**, 66, Lipoglav; **Janez Špile**, 50, Bezovje; **Marija Sprogar**, 87, Dobrnež in **Ana Ratej**, 84, Nova vas.

—ŠMARJE pri Jelšah

Ana Perkovič, roj. Drofenik, 72, Stojno selo; **Karl Bouha**, 81, Vrenska gorica; **Marija Krivec**, roj. Kolenc, 62, Kozje; **Marija Božiček**, roj. Požeg, 55, Črešnjevec; **Marija Gobec**, roj. Antericky, 62, Tuncivec; **Marija Vozlič**, 87, Zadrže; **Frančiška Čater**, 87, Zadrže; **Marija Čepin**, roj. Mlaker, 79, Pristava; **Marija Kitak**, roj. Friderišek, 58, Donačka gora in **Jozefa Janžek**, roj. Herček, 84, Topole.

—ŽALEC

Jožef Mihelčič, 62, upokojenec, Vransko; **Jožef Gotovnik**, 22, Pernovo; **Julijana Šibila**, 81, upokojenka, Dolenja vas in **Jožef Vašel**, 92, upokojenec, Ločica ob Savinji.

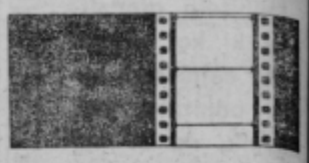

UNION: do 30. maja ameriški barvni film **»Mož iz Arizone«**;

od 2. do 4. junija angleški barvni film **»Krogla izpod vešal«**.

METROPOL: do 28. maja francoski barvni film **»OSS 117 v Tokiu«**;

od 29. maja do 1. junija francoski barvni film **»Šeherazada«**;

od 2. do 3. junija ameriški barvni film **»Brezsrčni jezdec«**.

DOM: 27. maja še francoski barvni film **»Nekega večera neki vlak;**

od 28. do 31. maja ameriški film **»Joe Jung se je osvobodil«**;

od 1. do 2. junija ob 16. in 18. uri v kinu Dom, ob 20. uri pa v Letnem kinu ameriški barvni film **»Tujska legija«**.

DOBRNA: 29. in 30. maja ameriški barvni film **»Inšpektor Madigan«**.

KOPALNI BAZENI

Odprti so pokriti bazeni v Laškem, Dobrni in Velenju ter odprti bazen v Rimskih Toplicah.

DEŽURNA LEKARNA

Do sobote, 29. maja do 12. ure je dežurna **Nova lekarna Tomšičev trg 11**, od sobote dalje pa **lekarna Center, Vodnikova 1.**

MITJA UMNIK: KAM PO OSNOVNI ŠOLI? 11

Danes bomo nekaj več spregovorili o šolanju na tehniških šolah ter posredovali še nekaj informacij. Naj z njimi kar začnemo. Služba za zaposlovanje je razposlala vsem šolam brošure, v katerih so zbrane informacije o srednjih šolah v Sloveniji za šolsko leto 1971/72. Na te informacije želimo bralce posebej opozoriti. Dostopne so jim na vseh osnovnih šolah, prav tako tudi na zavodu za zaposlovanje. Naslednja informacija se tiče ekskurzije v Ingrad. Tako je za četrtek, 27. maja predvidena ekskurzija za šmarsko mladino, v petek, 28. maja za mladino iz laške občine in 1. junija za mladino in konjiške občine. Učenci, ki se zanimajo za te ekskurzije, naj se za podrobne informacije obrnejo kar na osnovne šole ali na zavod za zaposlovanje. Sicer pa bo na omenjene dneve uvodni razgovor vseh udeležencev pri Ingradu na Ljubljanski cesti v Celju ob 9. uri dopoldne

O ŠOLANJU NA TEHNIČNIH ŠOLAH

Razvoj gospodarstva zahteva vedno več dobro usposobljenih kadrov, ki naj posredujejo zvezo med inženirji-načrtovalci razvoja in dela v različnih industijskih panogah ter delavci, ki njihove zamisli realizirajo v proizvodnji. Taki posredovalci so tehniki, ki se šolajo na raznih tehniških šolah. Za uspešno šolanje na teh šolah so potrebne vsaj dobro poprečne umske sposobnosti (sposobnost prostorskega presojanja in abstraktnega mišljenja, smisel za matematiko), znanje naravoslovnih predmetov, kot so: matematika, fizika in kemija ter smisel za praktično delo. Zato zahteva šolanje na tehniških šolah veliko vztrajnosti, pridnosti in trdega dela. Pri nas imamo naslednje tehniške šole: za strojno stroko, za elektro stroko, za gradbeništvo, za kemijo, metalurgijo, rudarstvo, lesno stroko, papirništvo, usnjarsko-galanterijsko stroko in za čevljarsko stroko. Tehniške šole dajejo zaključeno izobrazbo za poklic tehnika in torej niso pripravljalnice za študij na tehniških fakultetah, kot to nekateri zmotno mislijo. Čeprav je pod določenimi pogoji to mogoče, je vendar bolje, da se vsak, ki namerava študirati na fakulteti, vpiše v gimnazijo. Glavni predmeti v vseh tehniških šolah so predvsem: matematika, fizika, tehnologija, opisna geometrija in na večini šol tudi kemija. Na vseh šolah je pomemben predmet tudi tehnično risanje, zato velja skoraj za vse bodoče tehnike, da morajo imeti smisel za risanje in veliko natančnost.

Dolžni smo odgovoriti na pismo **Erni PIŽORN iz Parželj**, ki nas sprašuje o šolanju v t. i. turističnem oddelku ekonomske šole v Celju. Več o šolanju na Ekonomskem šolskem centru v Celju je bilo povedano že v naši rubriki štev. 4, zato stvari ne bomo ponavljali. Ponovimo naj le-to, da bodo na ekonomskem šolskem centru vpisali v enega izmed oddelkov (petih) ekonomske srednje šole učence, ki se bodo zanimali za poklic turističnega tehnika, ne glede na to, če bo centru do jeseni uspelo urediti vse, kar je potrebno za ustanovitev takšnega oddelka. Vse kaže, da so določene odgovorne službe v republiki (npr. Gospodarska zbornica) žal, preveč indiferentne do pobud celjskega ekonomskega šolskega centra. Upamo lahko, da se bodo stvari le premaknile, kot je treba. Za konec samo še ta informacija, da je služba poklicnega usmerjanja pravkar izdala devet barvnih prospektov z obširnimi opisi za naslednje poklice: vzgojiteljica, orodjar, avtoelektrikar, finomehanik, kovinostrugar, elektromehanik, varilec, mizar, in kuhar. Oglejte in sposodite si jih lahko na zavodih za zaposlovanje.

VELEBLAGOVNICA

PESTRA IZBIRA NA ODDELKU MOŠKE IN ŽENSKE KONFEKCIJE, PERILA, POSEBEJ PA NA ODDELKU »VSE ZA OTROKA«, VSE ZA VAS POD ENO STREHO, ZA POLETJE IN PLAŽO

DVE PRVI ZA MLADE KLADIVARJA

V Kranju so na republiškem pokalnem finalu za starejše mladince zmagali predstavniki Kladivarja, v Novi Gorici pa na podobnem tekmovanju za mladinke prav tako predstavnice Kladivarja. Obe zmagi sta bili doseženi povsem zasluženo in sta plod predvsem izredne izenačenosti obeh ekip. Mladinci so zbrali 255,5 točke in prehiteli drugouvrščeno Olimpijo za celih štirideset točk, mladinke pa 140, drugouvrščeni Maribor pa 126,5.

Mladinci so tako kot že nekaj let imeli svoje najmočnejše predstavnike v metih. V kopju je zmagal Skok (58,43 m), v kladivu Planinšek (43,38 m), medtem ko je bil v isti disciplini Boh drugi (38,24 m). Skok je bil drugi v metu krogle (11,70 m), Planinšek pa v metu diska (37,47 m). Kljub temu, da so se tokrat šprinterji slabše odrezali kot posamezniki pa so osvojili prvo mesto v štafeti 4 x 100 m (44,0).

Med mladinkami je zmagala Samčeva v teku na 800 m (2:22,4) pred Obrezovo (2:25,4) itd. Štafeta 4 x 100 m pa je osvojila drugo mesto (52,3).

tv

CELJSKA EKIPA TRETJA

Na mednarodnem avto rellyju med Avstrijo in Jugoslavijo iz Železne kaplje do Raven so sodelovali tudi celjski tekmovalci Združenja šoferjev in avtomehanikov ter društva AMD Slavko Šlander. Celjski tekmovalci so potrdili svojo kvaliteto in ekipno osvojili tretje mesto kot najboljša naša vrsta.

Med posamezniki pa so se uvrstili takole: kategorija do 1000 ccm: 4. Franc Kranjc, 5. Bogo Špolenak, 10. Vlado Planinšek, 12. Janez Hofman. V kategoriji od 1100 do 1300 ccm: 2. Srečko Dobrajc, 9. Franjo Bobinac.

jk

NA PODROČNEM PRVENSTVU DVAKRAT GIMNAZIJA

Področnega prvenstva srednjih šol se je udeležilo 300 mladih atletov. V obeh konkurencah so zmagali predstavniki celjske gimnazije. Mladinci so zbrali 11017 točk, mladinke pa 8102 točke. Med boljšimi rezultati moramo omeniti dosežek Škoberneta v teku na 100 m — 11,0!

NAD 160 MLADIH ATLETOV

Na občinskem prvenstvu osnovnih šol občine Žalec, ki je bilo na žalskem atletskem stadionu je sodelovalo 6 šol iz občine ali nad 160 mladih atletov in atletinj. Rezultati pionirjev — 60 m: Vitanc (Vransko), 7,9; krogla: Rojnik (Braslovče) 13,24, višina: Štanter (Žalec) 145, 4 krat 60 m: Žalec 32,6, daljina Likar (Prebold) 4,96. Vrstni red: Prebold 464 točke, Žalec 452,5, Petrovče 345 točk itd. Pionirke — 60 m: Delak (Žalec) 8,7, 300 m: Potisk (Petrovče) 47,1, višina: Drča (Žalec) 126, daljina: Žolnir (Prebold) 4,36, krogla: Krepčič (Žalec) 9,88, troboj: Gačner (Prebold) 44,5, 4 x 60 m: Žalec 53,3 itd. Vrstni red: Žalec 589,5, Prebold 477, Braslovče 475,5 točk itd.

CELJE : RUDAR (TRBOVLJE) 72:42 (37:13)

V 4. kolu mladinske republiške košarkarske lige — vzhod je v Celju gostovala močna ekipa Rudarja iz Velenja, ki prav tako kot domačini še ni okusila poraza v tej ligi. Domačini so preskočili tudi to oviro in visoko premagali borbene goste. Pri Celju je najboljšo igro prikazal Miloš Sagadin, ki je dosegel 30 košev, odlikovala pa sta se še Ramšak Marko in Jančič.

Po tem kolu je Celje na 1. mestu v naslednjem kolu pa gostuje proti Braniku v Mariboru, kjer mora odigrati preloženo tekmo 3. kola.

Članska ekipa je bila tokrat prosta zaradi sodelovanja nekaterih igralcev slovenskih klubov v reprezentanci Slovenije na mednarodnem turnirju v Ljubljani. V soboto 29. maja pa bo gostovala v Skofji Loki proti ekipi KROJA.

JANEZ ČEPIN

POPREČNA IGRA PROTI SEVERJU

Celjske igralke so v nadaljevanju republiške lige premagale doma vrsto Severa iz Sladkega vrha. Rezultat 3 : 0 pove, da je bila zmaga lahka, toda vsi, ki smo gledali srečanje moramo omeniti, da so domačinke igrale slabo in nepovezano. Vsekakor kaže, da ekipa ni najbolje uigrana. Nove moči se sicer trudijo, toda do jesenskega prvenstva bo potrebno uigrati ekipo čimbolje, kajti nova desetčlanska liga z Mariborom, Fužinarjem in ostalimi bo izredno zanimiva in naslov prvaka v takšni konkurenci bo uspeh za vsako ekipo. Celjska vrsta pa ima to možnost.

jk

GABERJE ŠTARTA NA TRETJE MESTO

To kar nismo pričakovali se je dogodilo. Celjski odbojkarji Gaberja se borijo za tretje in celo drugo mesto u republiškem prvenstvu. Tudi tokrat so zmagali v gosteh. Premagali so Ljubljano s 3:0 in se povzpeli na tretje mesto. V nedeljo, pa se bodo v direktnem dvoboju s Kamnikom borili za drugo pozicijo. Njihova igra sicer ni najboljša, toda izbira igralcev je velika in potrebno bo najti najboljšo šesterko, ki bo v stanju premagati tudi boljše ekipe kot so Kamnik.

jk

DOSTOJEN ODPOR PROTI PRVAKU

Jedinstvo iz Zagreba je gostovalo v Celju. Prišli so po dve točki in jih tudi osvojili, toda njihova premoč ni bila tako velika, kot smo pričakovali pred srečanjem. Celjani so se močno upirali in izgubili 0:1. Z malo več sreče pa bi lahko osvojili celo točko.

V zadnjem kolu igrajo igralci v Zagrebu proti Zagrebu in na razpredelnici stojijo na šestem mestu. Najboljši mož nedeljskega srečanja pa je bil mirni Tine Jošt.

PRVI NASTOP CELJSKIH PLAVALCEV

Plavalci celjskega Neptuna so sodelovali na otvoritvenem plavalnem mitingu v Krškem. Dosegli so kljub kratki pripravljalni dobi dobre uspehe. Najboljša pa je bila Dobrotinškova druga na 200 m z rezultatom 3 : 05,7 in na 100 m hrbtno tretja z rezultatom 1 : 34,8.

JOŽE TRŽAN SOLIDEN V ZAGREBU

Jože Tržan je pretekli teden nastopil na velikem streljskem tekmovanju v Zagrebu. Tu je skupaj z najboljšimi strelci Jugoslavije nastopil v šestoboju proti nekaterim državam Evrope. Jože Tržan, žal ni bil v najboljši formi, toda kljub temu je s svojimi rezulatati doprinesel, da so ekipno osvojili eno zlato in srebrno kolajno. Sam pa je v hitrostnem streljanju dosegel 555 krogov in 12. mesto, v zračni pištoli pa 373 krogov in 10. mesto.

ZMAGI ZA PRVO IN DRUGO OSNOVNO ŠOLO

V sklopu številnih atletskih tekmovanj so na področnem prvenstvu osnovnih šol nastopili tudi pionirji in pionirke. Med ekipami pionirjev je zmagala II. OŠ Celje 656 točk, med ekipami pionirk pa I. OŠ Celje 732,5 točke. Najboljši pionirji, nastopilo jih je okoli 150, so dosegli dobre rezultate, med katerimi niso manjkali tudi najboljši. Tako moramo še posebej omeniti dosežek pionirja Čopa (IV. OŠ Celje), ki je preskočil višino 176 cm.

TUDI REPUBLIŠKO PRVENSTVO V CELJU

Celjski karate klub nima miru. Komaj se je predsednik Rudi Jahkhel vrnil iz Pariza, kjer je sodeloval na evropskem prvenstvu in osvojil 16. mesto med posamezniki in tretje mesto med ekipami, že imamo v nedeljo dopoldne republiško prvenstvo v Celju. V Mestnem pakru se bodo pomerili najboljši tekmovalci Budokai organizacije, vabljeni pa so tudi ostali.

V primeru slabega vremena pa bo prvenstvo v dvorani I. osnovne šole v Celju. Sočasno pa bodo z moškimi nastopile tudi dekleta v prvenstvu v katah.

jk

SPORTNE VESTI iz Savinjske doline

● V nadaljevanju prvenstvenega tekmovanja v II. republiški ligi so odbojkaši Braslovč doma s težavo premagali ekipo Partizana iz Šempetra z 3:2.

● Rokometaši Partizana Griže so gostovali v Gornji Radgoni in srečanje odločili v svojo korits s 25:21.

T. Tavčar

V nedeljo dopoldne so v Žalcu otvorili dva nova asfaltirana teniška igrišča. Po krajši slovesnosti so teniški igralci ljubljanske Olimpije in Celja odigrali nekaj iger. Ta objekt vsekakor pomeni veliko pridobitev za športnike tega športa v Savinjski dolini. Na sliki od leve proti desni: pomočnik direktorja Tovarne nogavic iz Polzele Ivan Dobravc in trener sekcije za tenis iz Celja Dušan Godnik sta novega objekta prav gotovo vesela kar se vidi iz nasmeha. K razvoju in dograditvi sta prav gotovo imela precej zaslug Vlado Veber in Zoran Vučar, ki sta bila pred leti še športnika v jugoslovanskem merilu, sta se sedaj posvetila temu športu. Ivan Virant iz Žalca pa upa, da bo čez nekaj mesecev pri TVD Partizanu v Žalcu postala dobra teniška ekipa.
Foto: T. Tavčar

Športne vesti

košarka

KK CELJE : REPREZENTANCA JUGOSLAVIJE 66:129 (32:58)

Reprezentanca Jugoslavije, ki je sodelovala na mednarodnem turnirju v Ljubljani, prirejenem ob obletnici osvojitve naslova svetovnih prvakov, je v sredo 19. maja gostovala v Celju. Zanimanje za tekmo z domačim klubom je bilo izredno, saj se je na igrišču v Mestnem parku zbralo več kot 3000 gledalcev. Tekma je bila lepa in fair in gledalci so res lahko uživali ob bravuroznih akcijah naših zlatih fantov, še posebno pa »Amerikancas« Čosića. Ekipa Celja, ki je bila okrepljena z igralcema Olimpije Fišerjem in Lemajičem, se je celo tekmo srčno borila in dosegla glede na izvrstnega nasprotnika zavidljivo število košev. Najboljši pri ekipi Jugoslavije so bili Čosić, Georgijevski in Knežević, pri Celju pa Tone in Miloš Sagadin. Tekmo sta odlično vodila zvezni sodnik Pur iz Žalca in republiški sodnik Pavšer iz Celja.

CELJE: Sagadin T. 16, Sagadin M. 12, Sagadin Z. 9, Erjavec 7, Pešec 6, Lemajič 6, Pišer 6, Jerič 4, Leskovšek, Leskovar, Divjak, Tomašič, Jug, Petrović.

JUGOSLAVIJA: Tvrdić 10, Simonović 11, Georgijevski 11, Knežević 36, Kapičić 15, Kotarac 9, Čosić 18, Solman 4, Plečaš 2, Čermak 6, Rakavina 7.

JANEZ ČEPIN

V DERBIJU VISOKA ZMAGA ŽALCA

V nedeljo je bilo odigrano že IV. kolo v medobčinski košarkarski ligi. V derby tekmi je mlada ekipa Žalca visoko premagala Vitanje in še nadalje ostala na vrhu lestvice, Old boys iz Konjic je katastrofalno premagal novinca v ligi Polule in se nahaja trenutno na drugem mestu, v derby tekmi začelja je Mozirje premagalo Zreče v Zrečah in osvojilo prve točke, ŠSD Prebold pa je tudi tokrat prikazal zelo dobro igro in premagal Šentjur na njihovem terenu.

LESTVICA PO IV. KOLU:

1. ŽALEC	4	4	0	306:242	8	+ 64
2. OLD BOYS (SL. KONJ.)	4	3	1	314:234	6	+ 80
3. ŠSD PREBOLD	4	3	1	283:237	6	+ 46
4. VITANJE	4	2	2	253:183	4	+ 70
5. POLULE	4	2	2	178:278	4	— 100
6. ŠENTJUR	4	1	3	220:209	2	+ 11
7. MOZIRJE	4	1	3	189:278	2	— 89
8. ZREČE	4	0	4	155:247	0	— 92

O. HOLZINGER

VODIJO PIONIRJI LAŠKEGA

Pod okriljem KZS je TK za košarko Žalec letos organizirala tekmovanje v republiški pionirski košarkarski ligi (vzhod). V tej zanimivi ligi tekmuje šest ekip in sicer: ŽKK Celje, KK Elektra, KK Žalec, KK Torpedo, KK Prebold in KK Laško. Do sedaj so bila v tem tekmovanju odigrana že tri kola, na lestvici pa trenutno zasluženo vodi ekipa Laškega pred Torpedom iz Šoštanja in ŽKK Celjem.

LESTVICA PO III. KOLU:

1. LAŠKO	3	3	0	199:156	6	+ 43
2. TORPEDO	3	2	1	166:111	4	+ 55
3. CELJE	3	2	1	185:138	4	+ 47
4. PREBOLD	3	1	2	97:103	2	— 6
5. ELEKTRA	3	1	2	76: 73	2	+ 3
6. ŽALEC	3	0	3	60:202	0	— 142

O. HOLZINGER

nogomet

BO PRVAK ŠOŠTANJ ALI BREŽICE

Na področju celjske nogometne podzveze se je minulo nedeljo odigralo prvenstveno kolo v I., II. in mladinski ligi. V I. skupini je vodeča ekipa na lestvici Šoštanj premagala v Celju Vojnik in si z zmago še bolj utrdila prvo mesto. Eden najresnejših kandidatov za prvaka Brežice pa so prav tako na vročem igrišču v Ljubnem odvzeli domačinom ves izkupiček.

Rezultati 19. kola — I. skupine: Ljubno — Brežice 2:3, Vojnik — Šoštanj 0:2, Polzela — Senovo 1:2, Žalec — Celulozar 0:0, Straža — Opekar 6:4, Radeče — Boč 3:0. (Nogometaši Boča so odstopili od nadaljnega tekmovanja).

Lestvica po 19. kolu v I. skupini:

Šoštanj	19	14	3	2	52:23	31
Brežice	18	13	3	2	48:15	29
Straža	18	13	1	4	45:22	27
Senovo	19	12	1	6	56:36	25
Celulozar	19	8	4	7	35:23	21
Žalec	19	7	4	8	32:31	18
Vojnik	18	8	2	8	27:29	18
Ljubno	19	7	1	11	35:57	15
Papirničar	18	6	1	11	43:42	13
Opekar	19	5	2	12	47:62	12
Polzela	19	4	2	13	27:49	10
Boč	19	1	1	17	16:75	3

V drugi skupini je prvak že znan, čeprav je do konca tekmovanja še dva kola. Ekipa Zreč po 11. kolu še ni bila poražena in ima kar osem točk prednosti pred drugouvrščeno ekipo.

Rezultati 11. kola II. skupine: Laško — Steklar B 2:2, Sevnica — Zreče 3:4, ROD — Ponikva 1:3.

Lestvica II. skupine po 11. kolu:

Zreče	10	9	1	0	37:10	19
Laško	10	6	1	3	39:24	13
Ponikva	10	5	2	3	34:25	12
Sevnica	10	5	1	4	37:32	11
ROD	10	2	2	6	24:51	5
Steklar B	8	1	2	5	12:18	4
Gotovlje	11	1	1	8	17:41	3

Rezultati mladinske lige 11. kola: Papirničar — Olimp 10:2, Dravinja — Kovinar 7:0, Kladivar — Šmartno 3:0 p. f. (Gostje iz Šmartnega niso prišli na srečanje.

Lestvica mladinske lige po 11. kolu:

Dravinja	11	9	1	1	40:10	19
Celje Kl.	10	9	1	1	32: 6	18
Velenje	10	3	3	4	20:19	9
Olimp	10	3	2	5	33:25	8
Kovinar	11	3	2	6	18:25	8
Papirničar	10	3	1	6	27:42	7
Šmartno	10	1	1	7	5:49	3

TONE TAVČAR

S POMLAJENO EKIPO SAMO PROTI NAFTI

Celjski nogometaši v zadnjem času dosegajo na tujem mnogo boljše rezultate kot doma. Tudi tokrat jim je namreč ekipa Nafte odščipnila točko. Končni rezultat 1:1 je popolnoma realen, kajti celjski igralci so tokrat zaigrali slabo. Edinole Bauman je igral, tako kot bi moral kandidat za drugo zvezno ligo. Tehnični odbor Kladivarja pa mora rešiti čimpreje vprašanje desnega branilca in desnega krila. Ti mesti sta bili najslabši v vrstah Kladivarja.

jk

OLIMP PREMAGAL KLADIVARJA 5:2 (1:0)

Celjski Olimp, ki je zadnjo prvenstveno tekmo proti Peci dobil brez borbe je pred tem v prijateljski tekmi popolnoma nadigral celjskega Kladivarja. Gaberčani so zmagali visoko s 5:2 (1:0).

jk

IVAN HRIBERNIK 18 MESECEV NEIGRANJA

Od uprave Kladivarja smo izvedeli, da so sprejeli obvestilo disciplinske komisije NZS, ki je kaznovala oba celjska športnika — izgrednika s tekme Kladivar — Aluminij. Ivan Hribernik je kaznovan z prepovedjo igranja za dobo 18. mesecev, Ante Jerkovič pa z prepovedjo vršenja funkcij za dobo šest mesecev. Oba obtožena in kaznovana športnika bosta dala priziv na odločbo.

jk

KONGRES V BAZI

(Nadaljevanje s 1. strani)

samoupravljanja, potem imamo v Celju v nedavno izdelani analizi svežo osnovo za razpravo o tem, kako daleč je samoupravljanje v občini prišlo, kje se zatika, kaj in kdo deluje zaviralno, pa naj gre za pretirano uveljavitev »vrhušk«, za vprašanje odgovornosti, za informiranost v samoupravnem procesu, za razdelitev samoupravnega vpliva.

Zbor v Celju ne bo razpravljal samo o samoupravljanju v delovnih organizacijah. Tudi samoupravljanje v komuni, krajevnih skupnostih je del našega samoupravnega sistema. Bržčas bi bilo treba kaj več odločnih besed o razmerah v manjših kolektivih, ki niso tako na očeh, kot veliki in v katerih je samoupravljanje pogosto tragikomična maska za vedrenje in oblačenje nosilcev samopašnih, birokratskih, tehnokratskih ter meneže rskih tendenc.

Na zadnji seji komiteja ZKS v Celju je bilo veliko rečenega o tem, kako se brezidejni ekonomizem spreminja v idejno silo z nesprejemljivim političnim ozadjem in učinkom. Pričakujemo torej lahko, da bomo slišali dovolj glasno zahtevo, da je samoupravljanju treba odpreti neovirano vsa pota, od njegovih materialnih osnov navzgor.

Vprašanja integracije, osebnih dohodkov, socialnega razlikovanja, vse to so predmet zelo konkretnih razprav med delovnimi ljudmi v neformalni obliki. Zboru v ponedeljek bo samo v korist, če bo osvojil načelo, da o pojavih in razmerah prav tako razpravlja in sklepa, toda tudi o nosilcih teh pojavov in razmer — pozitivnih in negativnih.

Ker že omenjamo prvi zbor, pomeni, da so mišljenja še o naslednjih. V ponedeljek naj bi se odločili, če bi zbor samoupravljalcev postal redna oblika sestajanja, izmenjave mnenj, izkušenj in načrtov tudi za prihodnje. Če nič drugega, bo taka odločitev pripomogla odstranitj zapiranje samoupravljanja v meje osnovnih celic izolirano od samoupravnega interesa celotne družbe na vseh ravneh.

JURE KRAŠOVEC

S SEJE OBČINSKEGA KOMITEJA ZKS V CELJU:

BREZ KOMPROMISOV IN POPUŠČANJ

Minuli teden je občinski komite ZKS v Celju razpravljal o političnem položaju v občini v luči sklepov 17. seje predsedstva ZKJ in na temelju ocene, ki jo je podal politični sekretar komiteja Štefan Korošec. Po več kot tri ure trajajoči razpravi so na seji sprejeli sklepe o trenutno najnujnejših akcijah zveze komunistov v občini. Na seji so se predvsem kritično obračali na razmere v občini, ni pa manjkalo ostre kritike na račun pomanjkljivosti, nepravilnosti in nedoslednosti v delu komunistov, ki delajo na ravni občine in zveze.

Krizni položaj je bila beseda, ki se je na seji prav nič niso izogibali. Zavest o tem, da razmere pri nas, pa tudi v občini Celje, ne dovolijujejo nobenega čakanja in zgledovanja več, so ustvarile ozračje v katerem oster polemičen ton in nastop nista bila nič nenavadna.

Pomankljivosti, napake in iz subjektivnih vzrokov izrasle težave je Zveza komunistov v celjski občini v zadnjih dveh, treh letih imela na dnevnih redih vseh konferenc v občini in organizacijah, niso torej nič novega, le da so tokrat v drugačnem vzdušju razpravljali o kompromisarstvu, popuščanju in toleranci do nelzpolnjevanja sprejetih sklepov in nalog. Vprašanje, kako zagotoviti idejno-politično in akcijsko enotnost komunistov, so na seji zastavili tako, da takih deviacij organizacija ZK v bodoče ne bo več imela enostavno zato, ker se bo pač rešila vseh tistih sopotnikov v ZK, ki se tako ali drugače ne bodo podredili temeljnim načelom idejne in programske usmeritve partije.

V tako zaostrenem vzdušju je jasno izzvenela zahteva, da je brezidejnemu ekonomizmu v socialistični družbi treba posekati korenine. Dober del vodilnih ljudi v gospodarstvu se po svoji miselnosti in postopkih enostavno ni več počutil, da ga obdaja družba s socialističnimi cilji, čeprav med temi prevladujejo člani ZK. Če bomo končno po imenih javnost seznanili z nosilci birokratskih, tehnokratskih in menežerskih tendenc in postopkov, potem bo enostavneje dopovedati množicam delovnih ljudi smisel birokracije, tehnokratizma in menežerstva.

Tokrat nebi ponovno navajali vso množico primerov rušenja načel stabilizacije in reforme, rušenja temeljnih socialističnih odnosov. Celje po besedaj tovariša Korošca skoraj v nobeni znani obliki deviacij ni izvzeto.

Ostrejši kurs, brezkompromisna bitka takim pojavom, tudi v preteklosti, je torej neizbežna tudi v celjski občini in na seji je bilo komunistom v javnih sredstvih obveščanja nedvoumno naloženo, da take primere ostro in konkretno, toda v polni meri dokumentiranosti javno obravnavajo.

Vsi izgledi so, da bomo v bližnji prihodnosti ob navedbah deviacij slišali tudi imena njihovih nosilcev in to na vseh nivojih, razumljivo tudi občinskih.

In sklepi? Tokrat so bile naložene naloge za izdelavo akcijskega programa nekaterim institucijam v občini, razumljivo, da predvsem komunistom, ki v le-teh delajo:

● Predsedstvo občinske skupščine bo do sredine junija izdelalo program v katerem bodo zaobsežena naslednja vprašanja; kako razbremeniti gospodarstvo, kako usmeriti proračunske viške, kako zastaviti nadaljnji proces integracije. Izdelava srednjeročnega načrta razvoja občine (rok je do konca leta) naj bo med drugim vzgled malone polovici delovnih organizacij, ki takih programov tudi še nimajo.

● Sestanek z direktorji, na katerem bodo razpravljali tudi o idejnih in političnih vidikih njihovega poslanstva, bo osvežil vprašanje investicij, vprašanje stroškov poslovanja (zlasti kilometrine, dnevnice in druge oblike dohodkov v spletu kričečih primerov socialnega razlikovanja), v Celju izredno pereče vprašanje nelikvidnosti in podobno.

● Sindikalni organizaciji v občini je naložena naloga temeljitega analiziranja stopnje samoupravnih odnosov (prvi korak bo ob koncu meseca na zboru samoupravljavcev). Poživitev akcijske prodornosti sindikalnih organizacij je nujna, zlasti pa v malih kolektivih, kjer ZK ni številčno dobro zastopana. Nadaljni boj proti razlikam v socialnem položaju človeka, ki ne izvira iz rezultatov dela je za sindikate prav tako važna akcija, kot skrb za osebne dohodke najnižjih kategorij ob višanju življenjskih stroškov.

● Krajevna samouprava je velika naloga SZDL, ki bo v bodoče morala tudi mnogo bolj zaostriti odgovornost poslancev in odbornikov, hkrati pa usposobiti sredstva za informiranje, da bodo mogla bolj učinkovito posegati v bitko za uresničitev ciljev našega družbeno-političnega in gospodarskega preporoda.

JURE KRAŠOVEC

DUŠANU MAYERJU IN MEMORIAM

V četrtek, 13. maja smo se številni Šoštanjčani ter prijatelji in znanci od blizu in daleč na pokopališču v Podkraju zadnjič poslovili od upokojenega kapitana dolge plovbe Dušana Mayerja. Pokojni se je rodil v Šoštanju 17. julija 1900. leta. Po osnovni šoli je Dušan obiskoval gimnazijo v Celju, od tu pa ga je želja po svetu vodila v mornariško šolo v Bakar. Po končanj šoli je postal kadet na ladji St. Ištvan, ki so jo med I. svetovno vojno Italijani torpedirali pri otoku Visu, nato pa je služboval na bojni ladji Tegetthoff. Po razpadu avstroogrske monarhije, je stopil v službo tedanje jugoslovanske trgovske mornarice in opravljal službo I., II. in III. oficirja na ladjah Marija Račič in Nemanja. Ko je leta 1931. postal kapitan dolge plovbe, je nekaj let plul na redni progi med sicilijanskim pristaniščem Siracuso in otokom Malto. Ob kapitulaciji stare Jugoslavije se je vrnil v rodni Šoštanj, kjer pa ga je okupator kmalu zaprl v celjske zapore. Po izpustitvi leta 1942 se je moral prisilno umaknitf na Dunaj. Po osvoboditvi se je spet posvetil mornariškemu poklicu. Kot izkušen pomorščak je pomagal pri ustanavljanju prve slovenske mornarice — Splošne plovbe Piran. Ker je bil usposobljen za kapitana vseh kategorij, je bil večkrat poslan v tuja pristanišča, kjer je prevzemal ladje za našo trgovsko mornarico. Bil je kapitan na ladji Ljubljana, Neretva in Gorica. Nazadnje je bil kapitan naše največje in najmodernejše tovorne ladje Bela Krajina.

Od leta 1963, pa do upokojitve leta 1964 je bil kapitan luške kapetanije v Kopru.

Toda, ker so ga cenili kot izredno sposobnega kapitana, so ga večkrat poklicali nazaj in mu zaupali novozgrajene ladje v naših ladjedelnicah, da jih je varno popeljal naročnikom v oddaljena pristanišča. Še pred dvema letoma je zadnjikrat poveljeval ladjama Pesala in Myliday, ki ju je izročil lastnikom v Colombu na otoku Ceylonu.

Na pokopališču se je od pokojnika poslovil v imenu skupščine občine Velenje in Krajevne skupnosti Šoštanj tovariš Miloš Volk ter zastopnik Splošne plovbe Piran, ki je dejal, da se ga s hvaležnostjo spominjajo kot soustvarjalca slovenske mornarice, predvsem pa kot odličnega kapitana, ki je varno vodil slovenske mornarje in ladje od pristanišča do pristanišča po vseh oceanih sveta.

VIKTOR KOJC

PREPOVEDANO KOPANJE

Splošna vodna skupnost Savinja NIVO Celje končuje z gradnjo zadrževalnika akumulacije v Ločah in sedaj poskusno polni akumulacijski prostor. Da ne bi prišlo zaradi kopanja do nezgod, je kopanje prepovedano do odloka Skupščine občine Celje, s katerim bo dokončno urejen režim koriščenja jezera. Nadzor, ki je na izgradnji področja akumulacije Loče, bo vsakega, ki bi kršil to prepoved, prijavil sodniku za prekrške. Ta prepoved velja za preprečitev nevarnosti utopitve v času poskusnega obratovanja.

PODELJENIH 368 SINDIKALNIH REKREACIJSKIH ZNAČK

IZREDNO USPELA PRIREDITEV V MESTNEM PARKU

Težko pričakovano prireditev s podelitvijo rekreacijskih značk je komisija za rekreacijo in oddih pri občinskem sindikalnem svetu odlično organizirala. Dobitniki značk so doživeli nepozaben večer z zanimivim in pestrim programom. Žal ni bilo za vse prostora, saj gosti niso bili pripravljeni na tako zanimanje, ki dokazuje, da rekreacija med zaposlenimi doživlja vse večji razmah.

Najprej sta predsednik komisije za rekreacijo in oddih tovariš Skrt Vili in idejni vodja tega tekmovanja tovariš Tone Goršič podelila 197 zlatih, 99 srebrnih in 72 bronastih značk (320 moških in 68 žensk) med tekmovalce iz 26 sindikalnih organizacij.

Nato pa so se v programu zvrstila: nagradno žrebanje med dobitniki zlatih značk, zabavna tekmovanja, pevec Oto Pestner in humorist Poldek (med drugim je rekel, da mu kegljanje gre najbolje od rok, ker si namesto kegljev vedno predstavlja celjske može, odgovorne za pomanjkanje rekreacijskih objektov . . .). Za ples je igral celjski plesni orkester »Žabe« (res smo lahko veseli, da se je ta veliki ansambel spet osnoval). Posebna strakcija bil nočni štafetni tek v katerem je nastopilo 9 ekip in je zmagala Cinkarna pred Železarno. Tekmovanje za značko se bo pričelo spet v jeseni, do takrat pa se mora analizirati dosedanje tekmovanje. Propozicije bodo poenostavljene tako, da bo tekmovanje dostopno vsem zaposlenim. Tekmovanje bo postalo republiškega značaja.

IZBRANA LOKACIJA ZA SMETIŠČE

Kot vse kaže se zadeva okoli novega odlagališča smeti za Celje vendarle bliža koncu. Čeprav je pri reševanju tega perečega problema nastala precejšnja zamuda, saj so obljube o ukinitvi smetišča na Golovcu starejšega datuma, je tudi sedanji predlog naletel na odobravanje. Gre za novo lokacijo na območju Žepine in Bukovega žlaka, za zemljišča v zasebni lastnini, ki so neplodna in tudi po urbanističnem načrtu niso določena za druge namene. Ker pa se organi skupščine in lastniki teh zemljišč niso mogli pogovoriti glede odkupne cene, so odborniki na zadnji seji soglasno ugotovili splošni interes za ureditev novega odlagališča smeti na tem območju.

Zdaj bo zadeva tudi po pravni poti hitreje stekla. Kot rečeno se je zataknilo pri ceni. Vtem ko so lastniki zahtevali po 10 dinarjev za kvadratni meter, so bili kupci pripravljeni plačati le po 3 do 4 dinarje.

VELEBLAGOVNICA T
V CELJU

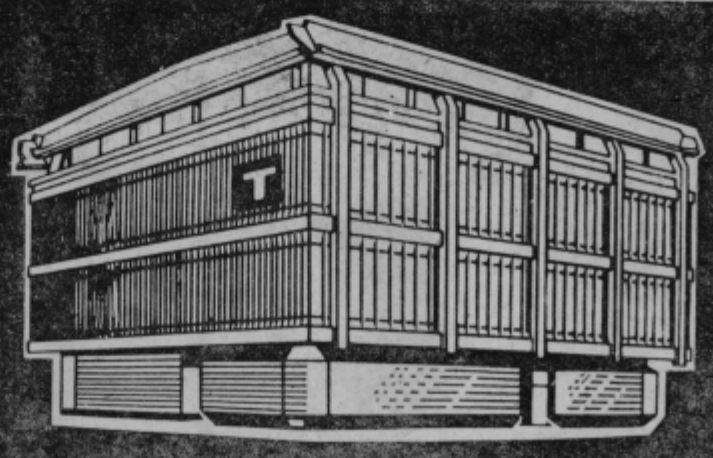

VABIMO VAS

IZBIRAJTE NA DVAJSETIH ODDELKIH

POLEG TEGA ŠE: DARILNI BON, POTROŠNIŠKI KREDIT, MENJALNICA, BIFE, SERVIS ZA POPRAVILO ČEVLJEV, OTROŠKO VARSTVO! DOSTAVA NA DOM!

BO ŠENTJUR BREZ AVTOBUSOV?

»PISMO IZLETNIKA NI PRIŠLO NA PRAVI NASLOV« JE DEJAL ACI SVETINA

»Nedavna kontrola cest, ki smo jo izvedli preko naše kontrolne službe, je pokazala, da so cestni odseki, ki jih navajamo v prilogi in ki pokajo v vaši občini, v takšnem stanju, da je opravljanje avtobusnega cestnega prometa v takšnih okoliščinah v bodoče nemogoče.«

Takšen je začetek pisma celjskega avtoturističnega podjetja Izletnik, ki so ga pred dnevi prejeli na šentjurski občinski skupščini. V nadaljevanju Izletnik ugotavlja, da kljub določenim sredstvom, ki jih odvajajo, odseki cest niso primerno vzdrževani. Seveda so zato stroški obratovanja avtobusov neprimerno večji kot na boljših cestah. In še zaključek pisma:

»Vljudno prosimo naslov, da v roku do konca meseca maja t. l. pristopi k takojšnjemu urejevanju teh cestnih odsekov s tem, da nas predhodno obvesti v zvezi s podvzetimi ukrepi na teh cestnih odsekih. Glede na navedeno stanje naštetih cestnih odsekov bo naše podjetje primorano ukiniti avtobusni promet s 1. 6. 1971. v kolikor stanje ne bo urejeno. Pripravljeni smo se udeležiti sestanka v zvezi s to zadevo in vas prosimo, da nas o tem obvestite.«

Gre za odseke Šentjur — Osredek, Črnolica — Pod Jezercami, Dobje — Loka, Šentjur — Dramlje, Sele — Žepina, Slivna — Loka pri Žusmu — Tinsko, Stopa — Košnica in Sele — Ponikva.

Roko na srce, Šentjur ima resnično ene najslabših cest v Sloveniji in je avtobusni promet na njih nedvomno mnogo dražji kot na urejenih in dobro vzdrževanih cestah. Razumljivo je, da ljudem pri Izletniku ne more biti vseeno, ko vidijo, kako se na luknjah makadamskih cest uničuje njihova last — avtobusi. Zato ima Izletnik v svojih pritožbah nedvomno prav. Vendar, kaj bi povzročila ukinitev naštetih prog? Po mnenju nekaterih bi to gospodarsko uničilo občino.

Šentjur ima izredno dnevno migracijo ljudi, in sicer po republiških statističnih podatkih približno 1.700 kar je mnogo več kot je sploh zaposlenih ljudi v vsej občini. Po dnevni migraciji je v Sloveniji prva občina Grosuplje, za njo pa Šentjur, saj zajema migracija kar 10 odstotkov vsega prebivalstva. Na drugi pa je vprašanje ali lahko podjetje, ki skrbi za takšno javno službo kot je prevoz z avtobusi, enostavno odreče zaradi razumljivih pridobitniških namenov svoje usluge.

O tem smo vprašali predsednika Šentjurske občinske skupščine Acija Svetino:

»Najprej naj rečem, da je Izletnikovo pismo prišlo na nepravi naslov, razen glede cestnega odseka Šentjur — Osredek, ki je edini od naštetih v naši oskrbi. Vsi ostali so v oskrbi cestnega podjetja. Menim, da ni mogoče, da bi resnično ukinili avtobusne proge. Menim, da bi bil predlagani sestanek v redu — udeležili bi se ga naj tudi tovariši s Cestnega podjetja Celje — ter da bi na njem ugotovili, kakšne so možnosti za rešitev stanja. Danes lahko ugotavljamo, da ceste niso bile grajene za tolikšen promet. Med glavnimi razdiralci teh cest pa so tudi v veliki meri avtobusi, ki so vedno prezasedeni in so osne obremenitve takšne, da bi lahko cestno podjetje Izletniku ob kontroli lahko precej zakompliciralo zadevo. Resnica je, da smo od avtobusnega prometa popolnoma odvisni, za nas je življenjskega pomena. Če računamo, da dnevno potuje več ljudi, kot je zaposlenih v občini izven kmetijstva, je to velika številka. Večina ljudi pa je usmerjena na avtobuse. Ne pretiravam, če povem, da sta urejeno cestno omrežje in promet tista, ki držita ljudi na našem območju na solidni življenjski ravni.«

MILAN SENICAR

V VOJNIKU BODO LE GRADILI

NOV SKLEP SVETA ZA URBANIZEM: JAVNA RAZGRNITEV ZAZIDALNEGA NAČRTA ZA DEL STANOVANJSKE CONE 10 b V VOJNIKU

V tem ko se člani sveta za urbanizem, gradbene, komunalne in stanovanjske zadeve pri skupščini občine Celje na predzadnji seji zavrnili javno razgrnitev zazidalnega načrta za del stanovanjske cone Vojnik 10 b, so na zadnji seji spremenili stališče ter s sklepom o razgrnitvi načrta v bistvu tudi privolili v graditev stanovanjih hišic na tem vojniškem predelu. Po vsem tem lahko zapišemo, da bo v Vojniku zaživelo novo gradbišče družinskih stanovanjkih hišic, saj ni pričakovati, da bi prebivalci in interesenti za gradnjo nasprotovali predlogu zazidalnega načrta.

Zakaj tako nenadna sprememba?

Na seji so namreč ugotovili, da tudi v tistem delu stanovanjske cone, ki je že zazidana, niso spoštovali urbanističnih normativov glede gostote prebivalcev na hektar. Do spremembe v gostoti pa je prišlo predvsem zavoljo tega, kér so na željo gradbenih interesentov odstopili od prvotnih vrstnih hišic in privolili v gradnjo individualnih!

Razprava o vojniškem primeru pa je odprla še drugo stran problema. Gre za ugotovitev, da ni le urbanist tisti, ki oblikuje določene zazidalne komplekse, marveč, da gre tudi za ekonomičnost del in ne nazadnje za vsak minimalen komunalni standard. Sedanji sistem pravzaprav spodbuja k individualni gradnji. Pri vsem tem ne gre samo za želje ljudi, temveč še za nekaj drugega. Težnjo po individualnih hišicah z velikimi vrtovi in travniki okoli njih podpira tudi sedanji sistem plačevanja prispevka za uporabo mestnega zemljišča. Če bi bila višina tega prispevka odvisna od celotne površine parcele in ne samo od površine objekta, hišice, ki si jo nekdo zgradi na njej, bi bila slika povsem drugačna. Člani sveta so menili, da bi po uveljavitvi takšnega pravila ne imeli težav glede gostote prebivalcev na hektar in da bi kmalu začela upadati težnja po pretirani individualnosti ter da bi se slej ko prej krepila tudi graditev večstanovanjskih hiš.

Tako ima ta vojniški primer dva konca in dober pouk.

CELJSKI KULINARIČNI DNEVI

Namesto dosedanjih gostinsko-turističnih prireditev bomo v Celju dobili kulinarične dni. Poleg gostinskih kolektivov, žal ne vseh, se med organizatorji in pobudniki znova pojavlja celjska turistična zveza. Kulinarični dnevi bodo od 29. maja do 13. junija.

In namen? Ne gre samo za uveljavitev posameznih gostinskih kolektivov, za dokaz, da znajo pripravljati tudi izbrane jedi, zlasti domače kuhinje, marveč prav tako za poživitev celjske družabnosti in za tisto pobudo, da bi naj sleherna družina vsaj od časa do časa imela kosilo ali večerjo v tej ali drugi gostilni ali hotelu. Gre torej tudi za bitko proti celjski zaprtosti. In še nekaj je — s takšnimi jedilniki, kot se bodo gostinski kolektivi predstavljali v času kulinaričnih dni, naj bi se tudi pozneje. Na to pa lahko vplivajo zlasti gosti, tisti, ki bodo te specialitete poskusili v napovedanem času in ki jih bodo zahtevali tudi pozneje.

Kulinarični dnevi se bodo pričeli v petek, 28. maja, torej jutri, z veliko povorko gostincev po celjskih ulicah. Ta bo ob štirih popoldne. Takoj za tem pa se bodo začela športna in spretnostna tekmovanja gostincev.

S prvimi kulinaričnimi specialitetami se bodo predstavili trije kolektivi, sicer pa bodo kulinarični dnevi trajali v posameznih podjetjih zelo različno. V restavraciji hotela Evrope bodo s specialitetami postregli vse dni od 29. maja do 6. junija, pri Ojstrici in njihovem gostišču Turist na Frankolovem 29., 30. in 31. maja, v samopostrežni restavraciji v Gaberju od 29. maja do 1. junija, v restavraciji hotela Celeia od 9. do 13. junija, v Ljudski restavraciji 5. in 6. junija, v slaščičarni Zvezda 8. in 9. junija, pri Pošti 7. in 8. junija ter v kolodvorski restavraciji 11., 12. in 13. junija.

Lahko povemo, da bodo jedilniki privlačni in da se bodo na njih pojavile jedi, ki jih sicer ni moč dobiti na krožnik ali pladenj. V večini primerov bodo poskrbeli tudi za glasbo.

V času kulinaričnih dni bodo na voljo tudi posebne kartice in kdo bo imel na svoji najmanj tri žige, kar pomeni, da bo obiskal vsaj tri podjetja, bo sodeloval v žrebanju. In nagrade? Deset nagrad za kompletna družinska kosila po naročilu.

Gostinci bodo svoje dnevne jedilnike objavljali sproti, v glavnem v oknih svojih lokalov.

In naša želja — vse najboljše kulinaričnim dnevom in dober tek ter veliko uspeha v poživitvi celjske družabnosti. To bo prav gotovo najtrši oreh. Kdo ve?!

M. BOŽIČ

pisma bralcev

»KAM PO NUJNA ZDRAVILA«

Dne 6. V. 1971 je pod gornjim naslovom tov. Jerič Slavko kritiziral moj nastop, ko je 10. IV. 1971 zvečer iskal zdravila za svojega sina.

V naslovu in še trikrat v tekstu je tov. Jerič povdaril, da mi je predložil recept, na katerem je pisalo »NUJNO«. Iz foto kopije recepta, ki so mi jo uradno napravili in jo posedujem je razvidno, da recept NI OZNAČEN KOT »NUJEN«.

Na recept, ki ni označen kot nujen, pa farmacevt izven delovnega časa NI DOLŽAN IZDATI ZDRAVILA, ampak SE RAVNA PO LASTNI PRESOJI. To sem tudi napravil in tov. Jeriču zdravila dal.

LE CEVLJE

S tem bi bil vsak nadaljnji komentar nepotreben, vendar ostale navedbe tov. Jerića ne odgovarjajo dejanskemu stanju, zato sem primoran podati nadaljnja pojasnila.

Kdo od naju dveh je bil v razgovoru bolj vljuden, bi lahko presodil poslušalec, če bi bil najin razgovor v celoti posnet na magnetofonski trak.

Če mi tov. Jerič predloži vse tri škatlje, povdarjam vse tri, v katerih je zdravila dobil, pa na nobeni nisem napisal navodila, mu bom rade volje priznal, da nisem ravnal pravilno.

Čisti sefizem pa pomeni trditev, da na vratih lekarne ne piše, kdo je v pripravljenosti v času, ko lekarna ne posluje. V izložbenem oknu, ki je ob vratih lekarne, je že vseh petnajst let mojega službovanja v Rogaški Slatini na najvidnejšem mestu objavljeno, kdo vrši pripravnostno službo.

Tov. Jeriču in tistim, ki so po objavi njegovega pisma mnenja, da nimam pravice niti do sprehoda, kadar lekarna ne posluje, sporočam, da stalna pripravljenost ni konfinacija v stanovanju in, da ni zakona, ki bi predpisoval farmacevtu, ki edini v podeželskem kraju ali manjšem mestu sme vršiti službo stalne pripravljenosti, da mora 365 dni v letu biti izven delovnega časa zaprt v stanovanju in to v 150 let starem stanovanju brez sanitarij in ostalega osnovnega udobja. Vsem tem bi bil zelo hvaležen, če bi tako energično, kot so nastopili proti meni, nastopili pri kompetentnih organih za dodelitev zdravstvenemu delavcu vrednega stanovanja.

Tov. Jeriču pa za bodočnost priporočam, da najprej ugotovi materijalno resnico, šele nato naj se spušča v polemiko po časopisu.

SI TACUISSES PHYLOSOPHUS MANSISSES!

Kompare Ciril, Rogaška Slatina 29

Občinsko javno pravobranilstvo Celje

razpisuje
prosto delovno mesto

RAČUNSKEGA IN ADMINISTRATIVNEGA DELAVCA

Pogoji: splošni po zakonu; posebni: popolna srednja šola (prednost imajo kandidati s srednjo ekonomsko šolo), praktično delo v administraciji in računovodstvu najmanj 3 leta, znanje strojepisja.

Razpis velja 15 dni po objavi.

bonboni
VISOKI C
vodijo
v kvaliteti
in
nagrajujejo

Visoki C bonboni z dodatkom vitamina C utrjujejo vaše zdravje

Njihova posebnost je tudi sodobna in higienska embalaža. Zbiralce značk tudi nagrajuje! Kdor pošlje pet praznih vrečk bonbonov visoki C in sestavi iz sedmih kuponov, ki bodo objavljeni v

NOVEM TEDNIKU

besedo VISOKI C ter vse skupaj pošlje v propagandno službo Žito Ljubljana, dobi brez žrebanja kolekcijo petih značk.

nagrada-visoki c

ŽITO LJUBLJANA
Kombinat Žito, Ljubljana, Smartinska 134 (nagrada — Visoki C)

I
NT

ISTO, A TAKO RAZLIČNO

Nadaljevanje s 1. strani

sami v besedni konfrontaciji, ko so morali tekati za ključi, da bi odprli prostore v katerih so bili sklicani sestanki, ko so morali ob popolnem nepoznavanju ljudi v krajih, ki so jih morda prvič videli, formirati vsa potrebna telesa, od predsedstev do volilnih komisij itd.

Če je komu znana navada kmečkih ljudi, da na vsakem sestanku, ki se ga udeležijo, razpravljajo prav o vsem, kar jih teži in zanima, potem so to ravno krajevna vodstva političnih organizacij. Res se je spretnemu morda posrečilo, da je usmeril tok razprave na predmet dnevnega reda, toda še vedno je plaval v neznanih vodah . . .

Recimo.

Že leta sem ni seje občinske skupščine, sestanka krajevne skupnosti, zbora volivcev itd., ko bi se znova ne prepričali, da ljudem niso mnoge stvari jasne, da pod naslov davščin vključujejo tudi prispevek za zdravstveno zavarovanje. Koliko smo ež slišali recimo o ničnosti zavarovanja kmetov-borcev, če niso poravnani priskevki itd. Kdo je tisti, ki bi v tej zvezi pojasnjeval recimo davčno politiko občine?

Ali pa. Vsaka vas ne more imeti v skupščini zavarovancev svojega predstavnika. Ali je čudno, če so kmetje ob predlogu kandidatov za večje območje zmigovali z rameni, češ, saj je morda res v redu, a ga ne poznamo. Koliko lažje bi bilo, če bi recimo ugleden javni delavec rekel kakšno besedo o kvaliteti predloženega?

Žal nam prostor ne dovoljuje, da bi naštevali konkretne primere, dobre in nasprotne od teh. Drži pa to, da je zelo v redu, kljub vročekrvnosti razpravljalcev, zbor potekal povsod, kjer so se nanj dobro pripravili krajevni javni delavci in na zborih tudi sodelovali. Tako je bilo predvsem v mozirski, šmarski, pa tudi konjiški občini, drugje pa kot je v naslovu povedano, o isti stvari zelo različno.

Dve misli se ponujata ob tem.

Prvič ta, da je socialna struktura vodstev v krajevnih razmerah neustrezna, zlasti tam, kjer je prebivalstvo pretežno kmečko, kmetje pa si za sestajanje vzamejo čas ob nedeljah. In drugo, da se ne smemo čuditi, če spričo takšnega odnosa političnih delavcev v kmečkem okolju nenehno oživljajo tendence po ustanavljanju kmečko-stanovskih društev, da celo organizacij z vsemi prerogativi političnih organizacij?

Jure Krašovec

ZASENČENA SLOVESNOST

V Laškem so na dan mladosti želeli na slovesen način izvršiti akt podpisovanja družbenega sporazuma o štipendiranju. Glede na dan podpisovanja je bilo predvideno tudi nekaj simbolike. Saj dokument pomeni pridobitev predvsem za doraščajočo mladino, za bodoče generacije.

Toda.

Z več kot polurno zamudo se je zbralo nad polovico vabljenih in svečanost se je zasenčena pod vtisom zamude in odsotnosti trinajstih predstavnikov delovnih organizacij le začela. Vsi prisotni so dogovor podpisali in na koncu se je, kot se ob datumu in namenu dogodka spodobi, podpisnikom zahvalil predsednik občinske organizacije mladine.

Zasenčena slovesnost. Prvič zato, ker se je ohladilo praznično vzdušje. Drugič zato, ker še zvenijo v ušesih besede s seje občinskega komiteja po potrebi večje zavzetosti in odgovornosti do družbenih problemov, tretjič pa zato, ker v laški občini skoraj ni priložnosti, na kateri bi ne govorili o pomanjkanju strokovnih kadrov vseh profilov, od strokovnih delavcev, do strokovnjakov z visoko izobrazbo.

Na dokumentu manjka trinajst podpisov. K temu le še to, da pa k tekstu družbenega dogovora ni nihče poslal niti ene pripombe, nobenega predloga, niti tega, da dogovora delovna organizacija ne kani podpisati.

J. Kr.

NAD TISOČ MLADIH ŠPORTNIKOV V CELJU

Ob zaključku številnih prireditev v mesecu mladosti bo vsekakor osrednja v petek 28. maja z nastopom mladincev in mladink srednjih šol iz vse Slovenije. Mesto Celje bo prizorišče letošnjih finalnih športnih tekmovanj, kjer se bodo v borbah za naslove republiških prvakov srečale zmagovalne ekipe iz 9-tih tekmovalnih področij, ki pokrivajo celotno republiko. Na igrah bo nastopilo nad 1.000 mladincev in mladink!

Svečana otvoritev iger bo v petek 28. maja ob 8.30 na igrišču celjske gimnazije, pol ure kasneje pa se že bodo spoprijeli med seboj mladi športniki in športnice. Vsa igrišča v Celju bodo tega dne zasedena! Na Glaziji in Skalni kleti se bodo spoprijeli nogometaši! S tekmovanjem bodo pričeli že v četrtek 27. V. ob 17.00. V rokometu bodo igrali na gimnaziji, osnovni šoli I. celjske čete, na I. in II. osnovni šoli. Mladinke bodo v košarki nastopile na igrišču gimnazije, mladinci pa na I. in III. osnovni šoli. Igralne površine za odbojko bodo za mladinke pri celjski gimnaziji, za mladince pa pri Ingradu in Partizanu v Gaberju. V atletiki pa se bo spoprijelo blizu 500 pionirjev in pionirk osnovnih šol na stadionu Borisa Kidriča že ob 9.00 dopoldne, mladinci in mladinke srednjih šol pa popoldne ob 15.00.

Celjsko tekmovalno področje bodo na teh igrah zastopale naslednje šole:

v košarki — mladinci celjske gimnazije, mladinke velenjske gimnazije,

v odbojki — mladinci RSC Velenje, mladinke ESC iz Celja,

v rokometu — mladinci celjske gimnazije, mladinke ŠC za blagovni promet Celje,

v nogometu — mladinci šolskega centra za blagovni promet Celje.

V atletiki lahko z gotovostjo računamo na nastop mladincev in mladink celjske gimnazije, po vsej verjetnosti pa bodo med finalisti še mladinci ŠC Boris Kidrič, pri mladinkah pa pedagoška gimnazija iz Celja. Tudi pri pionirjih in pionirkah še niso določeni finalisti. Upajmo pa, da bodo med nastopajočimi ekipa pionirjev iz druge, med pionirkami pa ekipa I. osnovne šole iz Celja.

Občanom Celja priporočamo, da si v kar največjem številu ogledajo športna tekmovanja, zlasti pa šolski mladini. Vstop na vse prireditve je prost!

Mladim športnikom in športnicam iz vse Slovenije izrekamo iskreno dobrodošlico z željo, da bi se med Celjani kar najbolje počutili, na tekmovanjih pa dosegli kar najboljše rezultate.

K. JUG

DRAGULJ MED ZDRAVILIŠČI

Tokrat je »štafetna palica« našega intervjuja v rokah direktorja avtoturističnega podjetja Izletnik, prof. Leopolda Perca. Izbral ga je predsednik turističnega društva v Podčetrtku, Franc Renier. Zato ni naključje, da se osnovno vprašanje vrti okoli atomskih toplic. Konkretno: Ali je kolektiv Izletnika in morda še kdo v resnici pripravljen pomagati pri razvoju atomskih toplic in sploh, kako si zamišlja razvoj toplic in s tem celotnega Obsotelja?

»Moje mnenje je, da so v atomskih toplicah zamudili z izgradnjo hotela in drugih zmogljivosti precej let. V času, ko sem pri Izletniku, sem večkrat prišel v stik s predstavniki kolektivov, ki so pripravljeni investirati v take objekte. Prepričan sem, da so atomske toplice velik dragulj na našem zdraviliškem področju in da bo zato tudi vsaka investicija tu dobro naložena. Treba jo je seve dobro proučiti in dokazati. Sicer pa smo se odločili, da skušamo z nekaterimi manjšimi in skromnejšimi objekti preizkusiti, ali bi bil hotel in drugi objekti ekonomsko utemeljen ali ne. Tak preizkus želimo opraviti tudi zavoljo tega, da bi se izognili stihijski investiciji. Radi bi dokazali, da je tu možno doseči poslovanje na ustrezni rentabilnostni ravni. Zato bomo v kratkem odprli nekaj počitniških hišic in v njih začeli z gostinsko-turistično dejavnostjo. Seveda bomo rezultate skrbno spremljali in proučevali ter šele na tem sprejeli končno odločitev.

»Glede na to, da je bil kolektiv Izletnika v preteklosti v določenih težavah, bi bil zanimiv odgovor na vprašanje, kakšno je sedanje stanje.«

»Kolektiv je prebrodil največje težave, s katerimi smo se srečali ob koncu lanskega leta. Pri tem mislim tudi na finančne pokazatelje in na višje cene v cestnem prometu, ki so začele veljati aprila letos. Očitno je namreč bilo, da tri leta stare cene za prevoz potnikov niso pokrivale niti lastnih stroškov. Sicer je po naših normativih nujno vsako leto obnoviti avto park vsaj s 15 odstotki, najmanj, kar pa moramo obnoviti je 12 do 15 vozil. Na osnovi prejšnjih cen tega nismo mogli storiti. To se je pokazalo tudi v prometu, kjer smo imeli resne težave, avtobusi pa so bili prepolni. Zdaj mo nabavili 10 novih avtobusov znamke Mercedes, ki jih dobimo 15. junija, razen tega smo kupili tudi 8 TAMOV. Računamo, da bomo v dveh letih obnovili nad 50 odstotkov našega voznega parka. K uspehu celotnega dela pa je prispeval tudi turistični center na Golteh, ki je razmeroma dobro zaključil prvo četrtletje.«

»Kot čujemo so nastale nove težave na nekaterih progah zaradi zelo slabih cest. Kako rešujete te probleme?«

»Zaradi skrajno slabih cest na nekaterih odsekih naš kolektiv ne more več opravljati avtobusnega cestnega prometa. Gre za to, da so nekatere ceste tako slabe, da nam uničujejo vozni park pa tudi zato, ker so prenekateri odseki za prevoz potnikov z avtobusi nevarni. Tak primer je med drugim pri Košnici pod Prevorjem, kjer je plaz odnesel polovico cestišča. Tu grozi težka nesreča! Mi te odgovornosti ne moremo prevzeti. Zato smo obvestili vse prizadete občinske skupščine, na območju katerih je 22 kritičnih cestnih odsekov, in jih prosili, da do 1. junija te ceste popravijo, ker bomo sicer primorani promet ustaviti. Tega sicer ne bomo napravili takoj po lastni presoji, marveč bomo poklicali pristojne republiške organe, ki naj ugotovijo, ali je prevoz potnikov na takšnih cestnih odsekih še varen ali ne. Ta primer pa je nujno rešiti tudi zavoljo tega, ker naš kolektiv odvaja za vzdrževanje cest tretjega in četrtega reda vsako leto okoli 1 milijon dinarjev.«

»Koga predlagate za naslednjega sobesednika?«

»Predlagam, da bi prof. Ludvik Rebenšek, velik strokovnjak za zdraviliško problematiko, osvetlil nekatere probleme naših zdravilišč in tudi vidike atomskih toplic.«

M. BOŽIČ

obrazi

ALEKSANDER HRAŠOVEC

Doktor prava Aleksander Hrašovec je med Celjani v vsakem primeru markantna pojava, človek širokih razsežnosti, kot osebnost in kot oseba. Ko sem ga vprašal kolikšna je juridična dedna obremenjenost, sem ga spravil v zadrego, kajti pravniki so bili vsi do četrtega kolena nazaj, saj je bil že njegov praded sodnik, pravniki pa tudi ded in oče, koliko stricev in bratrancev se spopada z paragrafi v naglici ni vedel našteti.

Kolikor je Aleksander Hrašovec Celjan, tako se vseeno čuti Šmarčana. Šmarski domicil mu je navrgel še humoristično žilico, saj je svoje dni kot »Šmarski Anzek« stresal okrogle in pikre in to v času, ko »list za pametne Slovence« še ni bil tako bodeč, ko je moral humorist biti pravnik, če je hotel odnesti kožo in denarnico neokrnjeni.

»Pri sedanjih množičnih sredstvih, zlasti ob TV, se amaterski humor težko spopada s profesionalnim. Humor mi je konjiček le še v ožjih družbah.«

Tako pravi o svojem humorističnem »zatonu« ki mu je priključil še pihanje v trobento, ko je tudi svojo aktivnost pri godbi na pihala po 25 letih obesil na klin.

Že odraščajoča generacija se Aleksandra Hrašovca spominja kot dobrega, za šalo pripravljenega Dedka Mraza. Leta in leta je obiskoval otroke. Nekega leta je v enem dopoldnevu nastopil v šestnajstih razredih druge osnovne šole. Bila so leta, ko je bil pravi sinonim Dedka Mraza.

Če sem prej vljudno govoril o razsežnosti, potem moram to vsaj dokumentirati. Če skoči v kopalni bazen, izpodrine okoli sto litrov vode. Zadnja leta pa se v bazen podaja kot predsednik plavalnega kluba »Neptun«.

Na vprašanje, kako je do tega prišel, ni ovinkaril:

»Odkrito povem, da iz ljubezni do sina in njegovih vrstnikov, ker imam mladino, rad, zlasti tako, ki si izbira koristne cilje. Menim, da bi starši morali bolj posegati po prostovoljnih funkcijah v društvih, kjer sodelujejo njihovi otroci.«

Letos so z anketo v osnovnih šolah pridobili okoli 200 novih članov za klub in v največje zadovoljstvo si bo štel, če bodo ostali v njem in obogatili vir za klubovo reprezentančno jedro. Kako se človek v najboljših letih ne more zagreti tudi za šport je dokaz, da je pri petdesetih svojemu pravniškemu sodniškemu izpitu pridružil še plavalni sodniški izpit. Kot »športnik« bi se rad »upokojil« ob izpolnitvi želje večine Celjanov, ko bo Celje dobilo tudi zimski bazen.

Oprostite — Skoraj bi bil pozabil na bistveno črto v tem na hitro narejenem portretu. Dr. Aleksander Hrašovec je pomočnik direktorja pri komunalnem zavodu za socialno zavarovanje, kjer ob vseh težavah vendarle z užitkom opravlja čisto juridično delo, kar pa spričo pestrosti problematike na tem področju tudi malenkost.

J. Kr.

KOORDINACIJSKI ODBOR

Na zadnji seji Izvršnega odbora Občinske konference SZDL Celje so člani najprej obravnavali predlog statuta kulturne skupnosti, pri čemer so imeli največ pripomb na strukturo tistega dela bodoče skupščine, ki jo bodo sestavljali predstavniki širše družbene skupnosti. Soglasno so menili, da je področje gospodarstva premalo upoštevano ter se izrekli tudi za to, da naj kot izvršilni organ deluje izvršni organ, izvoljen po analogni strukturi kot jo bo imela skupščina ter zavrnili predlog, da se namesto tega ustanovi sekretariat, ki bi mu načeloval direktor strokovne službe.

V nadaljevanju so obravnavali predlog sprememb statuta Zvezne konference SZDL ter poudarili, da bi morale te spremembe v večji meri upoštevati predvidene spremembe v zvezi z novimi ustavnimi amandmaji.

V posebni točki dnevnega reda so člani razpravljali o nekaterih aktualnih vprašanjih na področju odnosov med samoupravno družbo in verskimi skupnosti ter ob tej priliki imenovali nov koordinacijski odbor za urejevanje teh odnosov na področju celjske občine. V koordinacijski odbor za urejanje odnosov med samoupravno družbo in verskimi skupnostmi so bili imenovani: BRATEC MILAN, izreden študent, dela pri občinski konferenci ZMS; GROBELNIK IVAN, profesor na Gimnaziji Celje; KOLEŠEK FRIDERIK, opat pri župnijskem uradu Sv. Danijela; MAROLT JOŽE, profesor, podpredsednik Skupščine občine Celje; PETROVIČ dr. STANE, zdravnik v splošni bolnici Celje; PONIKVAR IGOR, predsednik medobčinskega odbora sindikata delavcev družbenih dejavnosti; ROJC EMIL, profesor na Gimnaziji pedagoške smeri Celje; TASIČ FRANJO, diplomiran pravnik pri Komunalnem zavodu za socialno zavarovanje Celje; JANKO ŽEVART, predsednik Občinske konference SZDL Celje, ki je bil hkrati imenovan tudi za predsednika koordinacijskega odbora.

SPOMINSKA PLOŠČA

STENOGRAFU IN ESPERANTISTU SVETOVNEGA SLOVESA PROFESORJU RUDOLFU RAKOŠI

V soboto 29. maja ob 11. uri bodo v Ormožu odkrili spominsko ploščo na rojsni hiši prof. Rudolfa Rakuše.

Prof. Rakuša (roj. 22. marca 1893 v Ormožu, umrl 25. maja 1970 v Ljubljani) je bil že od leta 1935 član mednarodne akademije esperanta — Akademika de Esperanto — je utemeljitelj reformirane slovenske stenografije, ki jo od leta 1946 obvezno poučujejo v vseh slovenskih strokovnih šolah in tečajih ekonomsko - komercialne in administrativne smeri, hkrati pa tudi soustvarjalec enotne stenografije za hrvatsko-srbsko jezikovno področje. Bil je pisec številnih učbenikov, izreden strokovni publicist in prevajalec v esperanto. S prevodom Cankarjevega »Hlapca Jerneja in njegove pravice« (La servisto Jernej kaj lia rajto) in Župančičevega »Cicibana« (Ciciban kaj abelo) je sloves maloštevilnega slovenskega naroda ponesel v širni svet esperanta.

Odkritje spominske plošče v Ormožu pripravlja »Sklad prof. Rudolfa Rakuše«, ki so ga ustanovili Rakuševi nekdanji učenci, pridružili pa so se jim še številni drugi. Med njimi društva stenografov v Mariboru, Celju in Ljubljani, Zveza esperantistov Slovenije, Hrvatsko stenografsko društvo, Savez daktilografa, stenodaktilografa i drugih administrativnih kadrova Jugoslavije, Kreditna banka Maribor, Skupščina občine Ormož in drugi.

Sklad so ustanovili z namenom, poskrbeti za razna spominska obeležja v počastitev tega velikega moža, zlasti pa še z namenom, iz sredstev sklada nagrajevati najboljše stenografe, strojepisce in esperantiste iz vse Jugoslavije. V te namene sprejema sklad dotacije in denarne prispevke posameznikov, delovnih in drugih organizacij ter družbeno političnih skupnosti na žiro račun: SDK Maribor 518-679-21368.

Na odkritje spominske plošče v Ormožu pričakujejo številne goste iz vse Jugoslavije, zlasti še šolske izlete ekonomskih in administrativnih šol, na katerih se dijaki bogatijo z znanostjo profesorja Rakuše. Na prireditev so posebej vabljeni tudi vsi njegovi nekdanji učenci in dijaki ter nenazadnje njegovi častilci in ljubitelji Slovenskih goric iz Celja in okolice.

šk

Med najbolj delavnimi amaterskimi folklornimi skupinami v Sloveniji je skupina iz Šempetra, ki deluje v okviru tamkajšnje Svobode. Pred kratkim so nastopili tudi v Celju in zelo temperamentno odplesali znano Glamočko kolo. Foto: tv

PRISEGA OB POLNOČI

Prosvetno društvo v GOTOVLJAH ima tri sekcije: dramsko, pevsko in glasbeno. Dramsko vodi tovariš August Jordan, pevsko Goršek Jurij starejši in glasbeno Lešnik Jože. Vse tri sekcije pa se borijo s prostori. Potrebovali bi vsaj dve sobi, ki bi bile zares njihove in kjer bi se lahko delo še živahneje odvijalo. Vodja proizvodne enote, ing. Vlado Kralj je obljubil da bo do jeseni stvar urejena; če bo obljuba postala resnica, se bo dejavnost prosvetnega društva v Gotovljah še bolj razmahnila.

Lepo tradicijo ima pevsko društvo, ki je sedaj precej pomlajeno. Res je, da so člani društva zaposleni največ izven Gotovelj, vendar se vaj kar se dá redno udeležujejo, to pa se pozna pri izvajanju raznih pesmi. Lepo in prav bi bilo, da bi jih kdo od Radio Celje ali Ljubljana posnel na trak, da bi se glas gotoveljskih pevcev slišal po vsej Sloveniji. To bi po 75 let nepretrganega dela tudi zaslužili.

Igralska skupina je naštudirala igro PRISEGA OB POLNOČI. Ta ljudska igra zahteva precej dobrih igralcev in režiserjeve spretnosti. Na odru se je zvrstilo preko dvajset igralcev in kakšnih pet je vidno izstopalo. Nastopili so dvakrat in obakrat je bila dvorana skoraj polna. Tudi scena je bila s trdim naporom lepo pripravljena.

TEŽAVE CELJSKE KULTURNE SKUPNOSTI

Jutri zjutraj bo skupna seja Izvršnega odbora celjske kulturne skupnosti in sveta za kulturo in znanost pri občini Celje. Tema razgovora: zavlačevanje republike pri podpisu družbenega dogovora o začetku delovanja kulturne skupnosti. Gre namreč zato, da so bili Celjani prvi, ki so pripravili vse ustrezne materiale za ustanovitev kulturne skupnosti. V Ljubljani pa s podpisom zavlačujejo, češ, počakajte še na druge, ki pa so zaspali in zdaj lovijo zadnji vlak.

To je prizadelo celjske kulturne ustanove, ki nimajo denarja niti za osebne dohodke, kaj šele za druge tekoče zadeve in potrebe. Denarja iz republik pa ne bo tako dolgo dokler ne bo izvršen podpis.

Skratka začaran krog, v katerem je bil najbolj prizadet tisti, ki je vso stvar že od samega začetka vzel preveč resno. Pravijo (namreč Celjani!), da če ne bo v kratkem času podpisan družbeni dogovor (vse je pripravljeno!), potem bo ropotalo. Tako je tudi pravilno.

tv

AVGUSTA GRAMOFONSKA PLOŠČA

Minulo sobotno popoldne in nedeljsko dopoldne je komorni moški zbor prebil v veliki koncertni dvorani ljubljanske filharmonije, kjer se je mudil na snemanju slovenskih narodnih pesmi za lastno gramofonsko ploščo. Pel je seveda pod vodstvom svojega dirigenta, prof. Egona Kuneja. Snemanje je vodil tonski inženir Sergej Dolenc, ki velja za najboljšega tonskega strokovnjaka v Jugoslaviji; med delom se je najpohvalneje izrazil o celjskem zboru.

Dvodnevno snemanje je bilo dokajšen umski in fizičen napor, toda ves trud ni bil zaman, avgusta bo plošča na voljo. Obsegala so 18 pesmi za okrog 30 minut petja.

Kulturna prizadevanja

PIŠE: ŠTEFAN ŽVIZEJ

CELJE: RAZSTAVA LIKOV

Na povabilo celjskega Komornega zbora je organiziral razstavo »Štirih slikarjev iz Ronk« celjski Občinski svet Zveze kulturno prosvetnih organizacij. Razstava je bila po splošni oceni izredno kvalitetna, k uspehu pa je nedvomno prispeval simpatičen ambient razstavnega prostora v Muzeju revolucije. Ob vsakokratnem srečanju z italijanskimi razstavljalci je padla ideja, da bi slovenski likovniki vrnili obisk v severnoitalijanskem — obmejnem mestu Ronchi dei Legionari. Takrat je tekla razprava kdo naj predstavlja celjsko likovno življenje. Najprej je bil predlog naj izberemo kvalitetnejše likovnike-amaterje; toda do pravega zaključka nikakor ni prišlo. Odbor za likovno vzgojo je odločil naj gredo v zamejstvo slikarji in kipar, ki sestavljajo mlado in uspešno skupino »Junij«.

Z vabilom in dogovorom so se napotili preteklo sredo v Ronchi. Že prisrčen sprejem je pokazal, da so to prijazni in kulturni ljudje, ki znajo ceniti in ločiti dobro od slabega. Med domačini smo opazili njihovega podžupana in predsednika interesne kulturno-prosvetne organizacije Pro — locco. V obojestransko zadovoljstvo smo se hitro dogovorili za čas, kraj in število eksponatov. Na splošno smo morali vsi priznati, da podobnega sprejema še nismo doživeli, niti ga nismo pričakovali.

Skupina »Junij« bo torej razstavljala v obmejnem italijanskem mestu Ronchi dei Legionari. V avgustu imajo tam velik kulturni teden, ki ga običajno obišče tudi po 15.000 obiskovalcev — in del tega dogodka bodo tudi naši mladi likovniki. Želimo jim čim več uspehov!

Kozje — Bistrica ob Sotli:

Gostovanje Amater

Preteklo nedeljo so tu gostovali člani Amaterskega gledališča »Železar« Štore-Celje. Uprizorili so komedijo »za smeh in razvedrilo« — »Svojeglavček«. Številni gledalci so jih prisrčno sprejeli.

Trnovlje: Premiera

V soboto so se imeli namen predstaviti domači igralci z uspelo groteskno komedijo Igorja Torkarja »Vstajenje Jožefa Švejka« lastnemu občinstvu. Prav ste razumeli: imeli so le namen, kajti maloštevilno občinstvo si je le iz uvidevnosti do igralcev le ogledalo to predstavo.

Razočarani nad »lastno usodo« so se morali vsi igralci skrajno truditi, da so pokazali vsaj del tistega kar sicer znajo. Vodstvo se zdaj sprašuje kaj je bilo temu vzrok. Ali slaba informiranost, lepo vreme, TV ali kaj drugega . . . ? To je vprašanje, ki se ga bodo v prihodnje lotili z vso resnostjo, kajti ni jim vseeno ali imajo svoje občinstvo, ali ne.

Štore: Gostovanje amater

V petek je gostovalo v Štorah Amatersko gledališče »Tone Čufar« z Jesenic s farso Ivana Cankarja »POHUJŠANJE V DOLINI ŠENTFLORJANSKI«. Gostovanje sodi v okvir izmenjav kulturnih stvaritev med železarnami Jesenice, Ravne na Koroškem in Štorami. Maloštevilno občinstvo je odlične izvajalce počastilo s spontanim aplavzom.

Celje: Plenum novo

Po neuspelem prvem sklicu bo danes zvečer ob 18. uri v dvorani Občinskega sveta ponovno seja plenuma, ki je pretekli teden zavoljo nesklepčnosti odpadla. Pogovorili se bodo o statutu Kulturne skupnosti, o programu dela ter notranji razdelitvi sredstev.

Trgovsko podjetje

moda CELJE

Vse potrebno za vaš dopust

LETNO BLAGO
KOPALNE OBLEKE
FROTIR ITD.

PRIČAKUJEMO VAŠ CENJENI OBISK IN SE PRIPOROČAMO

KOLEKTIV VOLNA CELJE

OD 3. JUNIJA DO 6. JUNIJA

— — —

Ob festivalu bo še več vsporednih prireditev kot razstava avstrijske glasbene literature, kateri bo priključena tudi razstava jugoslovanske glasbene literature ter več posvetovanj glasbenih pedagogov. Skratka resničen kompleksen prikaz dejavnosti mladinskega petja.

T. VRABL

Končno je znano, da na mladinskem pevskem festivalu ne bo nastopil mladinski zbor iz Češkoslovaške, ki se je prvotno prijavil in celo dobil dovoljenje njihovega ministrstva za kulturo. Da bi zbor vseeno nastopil so stopili v akcijo vsi, ki jim je pri srcu, da bi letošnji festival v vseh pogledih uspel. Kljub temu zbora ne bo, prav tako ne bo češkoslovaške glasbene delegacije, medtem ko je zaenkrat še odprto vprašanje sodelovanja češkoslovaškega glasbenega strokovnjaka v strokovni ocenjevalni komisiji.

— — —

Izredno so se izkazale celjske družine, ki so ponudile svoja stanovanja za mlade pevce v času festivala. Organizatorji so dobili celo več prijav, kot pa je pevcev.

— — —

Organizator je izdelal tudi ličen plakat, ki propagira največjo mladinsko glasbeno prireditev v Jugoslaviji. Osnutek za plakat je izdelal slikar Peter Krivec iz Vojnika.

— — —

Zelo dobro že gredo v prodajo vstopnice in organizator pričakuje, da bodo prav tako, kot prejšnja leta vsi koncerti dobro obiskani.

ZLATA KRAŠOVEC: *LJUBLJANSKA SREČANJA*

MARKO ŠUŠTARŠIČ

Srečanje s slikarjem Markom Šuštaršičem je bilo zame izjemno doživetje. Ko sem stopil v njego atelje, mi je pogled zaplaval od slike do slike, preko cele skladovnice čopičev in barv, številnih nedokončanih platen in se za hip dlje ustavil na slikarskem stojalu, kjer se je porajala nova umetnina. Odkril se mi je nov svet vtisov, razmišljanj in čustvovanj, večne dinamike nastajanja in doživljanja. Videti in doživljati — besede so skoraj odveč . . .

Marko Šuštaršič se je začel ukvarjati z likovno umetnostjo že v zgodnji mladosti. Pravi, da verjetno zaradi okolja v katerem je živel. Njegov stric, slikar Stiplovšek, ga je prvi uvajal v svet slikarstva, v času, ko je pri njem preživljal počitnice. Že v gimnazijskih letih, ki jih je preživel v Celju, pa se je toliko posvečal slikarstvu, da mu je bila šola, kar nekako odveč.

V Ljubljani je Marko Šuštaršič končal Akademijo za likovno umetnost.

»Prav gotovo sta za slikarja možni dve poti. Ena je, da se šolaš, prehajaš skozi vse faze, spoznavaš različne smeri, zanima te zdaj bolj ena zdaj druga. Pri vsem pa je najvažnejše, da to obdobje čimprej absolviraš. Druga pa je pot naivcev, ki imajo svoj odnos že od vsega začetka in vsako sprejemanje drugih vplivov jim lahko samo škodi.

Po končani Akademiji sem sodeloval v grupi Sedem mladih. Takrat me je pritegoval nadrealizem in sem iz njega izhajal. Nadalnji razvoj je potekal kontinuirano, brez velikih skokov. Mislim, da je v mojih delih tudi nekaj slovenskega vpliva, vendar v tem poskušam odkriti neke nove vrednote.«

Najprej je Marko Šuštaršič razstavljal z ostalimi člani skupine v Moderni galeriji, s to razstavo so kasneje obiskali še Zagreb in Beograd.

»V tistem času je bil tudi pri nas razširjen socialistični realizem, zato je naša skupina delovala precej sveže. Morda je to vzrok, da je bila razstava precej dobro sprejeta.«

Kasneje je veliko razstavljal tudi po tujini, skupaj z ostalimi jugoslovanskimi avtorji. Samostojno pa je razstavljal v Parizu. Tam je za svoje slikarsko delo dobil nagrado na bienalu mladih.

»V tujini sem imel vedno v glavnem zelo zanimivo kritiko, toda če bi hotel tam prodreti, bi moral ali živeti v tujini, ali pa imeti tako veliko produkcijo slik. Z drugimi besedami, da bi slikar postal zanimiv za trgovce s slikami, je nujno potreben smisel za business, saj mora tržišče dobesedno zasuti s svojimi deli. Osebno me to ne zanima, veliko bolj me vleče nekakšna filozofija pri ustvarjanju . . .«

Veliko razmišljanja in doživljanja o srečanju s slikarjem Markom Šuštaršičem je potrebno, da človek napravi droben korak. Od tod pa je še daleč do platna . . .

mini reportaža

ZLATI FANTJE SO PRIVABILI TRI TISOČ GLEDALCEV

Takšnih športnih dogodkov, kot so ga nam prejšnji teden pripravili celjski amaterski košarkarski entuziasti, se lahko želimo samo še več. Košarkarska reprezentanca Jugoslavije, ki je pred letom dni osvojila v Ljubljani naslov svetovnega prvaka in s tem enega največjih športnih uspehov jugoslovanskih športnikov v vsej zgodovini, je na izredno primeren športni prostor v mestni park, privabila preko 3000 gledalcev, resničnih ljubiteljev kvalitetnega športa.

Čudovit majski večer so tako pripravili košarkarji Jugoslavije in Celja ter gledalci, ki so napolnili stadion in dali celotni prireditvi šarm. Viharno, kot se to spodobi, so pozdravili Košića, Solmana, Plečaša in ostale junake državne reprezentance, kot tudi domače igralce. Darila, čestitke, zahvala za gostovanje, ploskanje, odobravanje, uživanje — vse to lahko zapišemo za to prijetno športno prireditev v maju.

Krešimir Ćosić, »Amerikanec«, je z nekaterimi bravuroznimi potezami navdušil gledalce

Odobravamo lahko tudi sodelovanje Libele, Topra, Tovarne nogavic Polzela, Tkanine in Tehno-mercatorja, ki so pomagali in omogočili kvalitetno športno prireditev. Celjani so lahko videli resnične športne mojstre, ki so jih v glavnem poznali samo preko ekrana: »Amerikanec« Ćosić je navdušil z nekaterimi izjemnimi košarkarskimi finesami, dobljenimi v deželi košarke — ZDA! Knežević je polnil koš, kot da bi šlo zares. »Burduš« Plečaš je malo igral, vendar dokazal, da je pravi košarkarski maček! Navdušili so tudi ostali, ki so nastopili. Presenečeni smo lahko tudi nad igro domačinov, ki so kljub daleč premočnemu nasprotniku pokazali veliko košarkarskega znanja in prizadevnosti. Za to jih je številno občinstvo tudi upravičeno nagradilo.

Bil je čudovit športni večer v maju. Želeti je samo to, da bi podobnih večerov bilo še več. Predvsem v poletnem času. Športni park v mestnem parku imamo, občinstvo je za vsako kvalitetno prireditev navdušeno — treba je samo več iniciativnosti ostalih; takšne iniciativnosti, kot so jo pokazali košarkarski delavci Celja.

Njihovo pravilnost je potrdil tudi Ranko Žeravica, zvezni trener »zlatih« fantov: »Tako navdušenega sprejema nisem pričakoval. Naša dolžnost je, da s popolno ekipo gostujemo tudi po manjših krajih ter tako popularizira košarko. V Celju smo popolnoma uspeli in bomo še vedno radi prišli.«

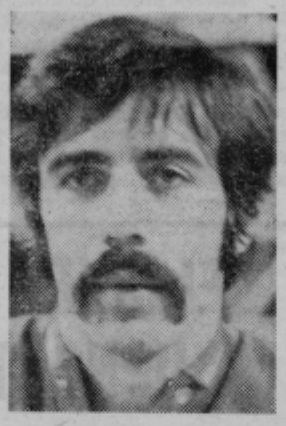

»Burduš« Plečaš, ki je v Celju igral bolj malo, je kljub temu potrdil, da je trenutno najboljši košarkar v Jugoslaviji.

Marsikdo bi lahko iz podobnih prireditev naredil show. Za ljudi in za sebe. Celje pa bi bilo oplemeniteno s prireditvami, ki jih zlasti v poletnem času tako pogrešamo. Kvalitetne ekipe z znanimi imeni bodo v mestni park vedno privabile veliko ljudi. To pa je porok za nadaljevanje akcije, ki so jo začeli košarkarski delavci Celja.

Ne smemo pozabiti, da so »zlati« fantje privabili sredi tedna v Mestni park preko 3000 gledalcev!

T. VRABL

V odmoru, ko so se košarkarji Jugoslavije ponovno začeli ogrevati, so jih obkrožili mladi ljubitelji kvalitetnega športa. Želeli so njihove podpise, želeli so jih osebno spoznati . . .

mali intervju

Spraševal: Milan Božič

Odgovarja: Mirko Lešnik, direktor gostinskega podjetja Ojstrica

Najbrž ni naključje, da je kolektiv gostinskega podjetja »Ojstrica« v Celju med tistimi redkimi, ki vlaga precejšnja sredstva v urejevanje gostinskih prostorov, v njihovo razširitev itd. In tudi zadnja naložba v obrat »Turist« v Frankolovem govori o prizadevanjih, da bi gosti prihajali v lepe prostore, bili dobro postreženi in se tako najbolje počutili.

»Odločili ste se za precejšnjo investicijo, mar ne?« »Če povem po pravici, gre za takšno naložbo, ki je nismo niti predvidevali. Sprva smo hoteli opraviti le manjša dela, pozneje pa je le prevladovalo mnenje, da moramo poleg spodnjih prostorov, kjer smo med drugim dobili tudi lepo dvorano, urediti še nekaj sob za prenočevanje. Tako bomo za vsa dela skupaj odšteli okoli 1,5 milijona dinarjev.« **»Kako je s sobami in koliko ležišč boste imeli?«** »Gre za sedem sob in 14 ležišč. Predvidevamo, da bodo nared že v tako imenovani glavni turistični sezoni.« **»Poleg lepe dvorane in preurejenih drugih notranjih prostorov, imate tudi lep vrt.«** »Žal, dela še niso povsem zaključena. Vrt bo delno pokrit in tako bo skupna zmogljivost v pokritih prostorih okoli 200 gostov.« **»Kako rešujete svoje načrte v okviru krajevne skupnosti?«** »Po našem mišljenju dobro. Po potrebi bomo dvorano odstopali tudi za razne kulturne in druge prireditve. Sicer pa se bomo skupaj z domačimi turističnimi delavci zavzemali za čimprejšnjo zgraditev novega bazena.« **»Kako se pripravljate na kulinarične dneve?«** »Z največjo pozornostjo. Glavni naši dnevi bodo 29., 30. in 31. maja. Medtem ko bomo v Frankolovem postregli s postrvmi na najrazličnejše načine, bomo imeli pri Ojstrici na voljo mnoge domače specialitete kot purana z mlinci, mesne žlikrofe, štajerski sirček, prleško gibanico, meso v tunki, štajersko kislo juho in še kaj.«

CELJE

IMENOVANJE

Ker je bila tov. Sonja Moškonova pred kratkim imenovana za sodnico okrožnega gospodarskega sodišča v Celje, je bila razrešena dolžnosti sodnice občinskega sodišča v Celju.

SEMINAR ZA SEKRETARJE ZK

Občinski komite ZKS v Celju je minuli teden sklical sekretarje ZK iz delovnih organizacij na seminar, na katerem je najprej o gospodarskem položaju celjske občine govorila predsednica občinske skupščine tovariša Olga Vrabičeva, v drugem delu pa je politični sekretar komiteja ZKS tovariš Štefan Korošec z analitično oceno političnega položaja v občini odprl široko in konkretno razpravo o vlogi in nalogah komunistov po 17. seji predsedstva ZKJ. Sekretarji so na seminarju dobili napotke za akcijo, ki bo v naslednjih dneh razgibala zvezo komunistov v občini.

-ec

PREPOVED GRADENJ

Odborniki celjske občinske skupščine so na zadnji skupni seji brez zadržkov sprejeli odlok o razglasitvi splošne prepovedi gradnje ter parcelacije zemljišč na območjih, za katera je predvidena izdelava zazidalnega načrta. Sprva je kazalo, da se bo ta prepoved nanašala le na območje novega šmartinskega jezera; na predlog pristojnega sveta pa so odlok sprejeli v takšnem besedilu, da se nanaša še na druga območja, predvsem rekreacijska.

Sicer pa je vprašanje, kako bo to zadevo rešil za območje Šmartinskega jezera zazidalni načrt. Pri vsem tem gre tudi za [illegible] ščitnega pasu pa tudi za dosedanjo parcelacijo zemljišč.

DVA KANDIDATA

Na kandidacijskem zboru volivcev sedemnajste enote za volitve odbornika v občinski zbor celjske občinske skupščine; enota zajema Vrunčevo, Veselovo, Dalmatinovo, Tkalsko, Moše Pijade in Dečkovo cesto od hišne številke 19 navzgor, so za nadomestne volitve v nedeljo 6. junija potrdili dva kandidata: Antona Laha-Zmaga, direktorja celjske carinarnice in Mirka Tanjška, peka.

IZPIT KOLESARJEV

Ravnatelji osnovnih šol celjske regije so na pobudo komisije za varnost in vzgojo prometa na eni svojih zadnjih konferenc sklenili, da se v naslednjem šolskem letu ne bo smel noben šolar voziti s kolesom v šolo, če ne bo napravil kolesarskega izpita. Štiri osnovne šole so za svoje učence s pomočjo komisije za vzgojo in varnost prometa v Celju kolesarske izpite že opravile. Učenci dobijo legitimacije in značke.

REPUBLIŠKA »NAŠA BESEDA 71«

Včeraj se je v Kranju pričelo drugo srečanje pionirskih in mladinskih gledaliških skupin Slovenije pod imenom »Naša beseda 71«. Tako je ta kulturna manifestacija mladih, katere pričetek je bil v Celju, postala tradicionalna prireditev vse slovenske mladine. V Kranju se bo predstavilo sedem skupin, nocoj bo nastopila tudi mladinska gledališka skupina Ekonomskega šolskega centra Celje z večerom »Poljske lirike XX. stoletja«.

CENE NA CELJSKI TRŽNICI

Jajčka so v tem tednu prodajali od 50—60 par. Skuta je bila po 10 dinarjev, smetana po 12 dinarjev. Solata od 2—6 dinarjev, grah so prodajali po 4,50 dinarja, novo čebulo od 2—3 dinarje. Kilogram češenj je stal 5 dinarjev, zmanjkalo pa je banan. Paradižnik so prodajali po 11 dinarjev, veliko pa je bilo tudi zelo lepe kolerabice in novega ohrovta po 4 dinarje.

SPREMEMBA NA ŠOLI V ŠTORAH

Glede na to, da je dosedanji ravnatelj osnovne šole v Štorah Jože Rauter prosil za upokojitev, so ga odborniki celjske občinske skupščine razrešili dolžnosti in na njegovo mesto imenovali prof. Jožeta Zupančiča iz Celja.

ŠENTJUR

SEJA SKUPŠČINE OBČINE

1. junija bo redna seja obeh zborov skupščine občine Šentjur. Glavna tema bo vsekakor gibanje gospodarstva v prvih štirih mesecih tega leta. Gospodarjenje je je bilo nekoliko ugodnejše, še posebej, ker se je »Alpos« rešil stalnih težav z reprodukcijskim materialom. Odborniki bodo poslušali še poročila inšpekcijskih služb in postaje milice ter razpravljali o večih odlokih.

BAZEN ODPRT

Lepo vreme in obnovitvena dela so v Šentjurju omogočila, da bodo prvo nedeljo v juniju mesecu odprli bazen. Letos so končno uredili problem s čistilnimi napravami, tako, da bo voda vedno čista in sveža. Šentjurski bazen se je leni izredno priljubil številnim domačinom in gostom iz drugih krajev, tako, da tudi letos pričakujejo velik obisk.

ŽALEC

PREMINILA STA DVA PLANINCA

Planinsko društvo Zabukovica je v času enega meseca izgubilo dva požrtvovalna odbornika, dva prava planinska tovariša.

EDO OBLAK se je smrtno ponesrečil prav pod vrhom HOMA, nekaj sto metrov pod Dragovim domom, za katerega je žrtvoval toliko ur prostega časa. Bil je med prvimi, ki so se zavzemali za zgraditev postojanke na vrhu hriba, od koder je prekrasen razgled na vso Spodnjo Savinjsko dolino. Če je le utegnil, je vrgel čez ramo nahrbtnik in jo mahnil proti vrhu. Na severovzhodnem obronku Homa je tudi Edova rojstna hiša. Naj je šel navzgor ali navzdol, vedno je posedel na parobku in zrl v dolino. Prelazil je skoraj vse pomembnejše gore v Sloveniji in celo v Švicarske Alpe ga je zanesło. Bil je vesele narave, vsi, ki smo ga poznali, smo ga imeli radi. Stiriinpetdesetletnega smo položili v grob in na zadnji poti je imel mnogo planinskih in drugih znancev; grob smo zasuli z venci, naše planinsko društvo pa je izgubilo vestnega, skrbnega in tovariškega gospodarja.

STEFKO ŽAFRAN, tajnik društva, človek z vedrim in poštenim planinskim srcem pa je moral v prerani grob zaradi trdovratne bolezni srca; saj je hodil od zdravnika k zdravniku, vrstili so se pregledi. Komisija je ugotovila, da je sposoben za osemurno delo; Štefko je prosil, moledoval in dopovedoval, da se ne čuti zdravstveno sposobnega. Obveljala je beseda zdravnikov. Samo en dan, samo osem ur je vzdržal na delovnem mestu za notranje zadeve pri skupščini Žalec — zvečer pa je umrl, star enainštirideset let. Poslovil se je človek od mnogih spoštovan, grajan od posameznikov samo zato, ker je zagovarjal pravico. Za pla[illegible] društvo Zabukovica pa [illegible] duša, bil je motor, [illegible] pozval počitka; kako [illegible] so bili v njem načrti p[illegible] nosti, o tem, kako bo [illegible] žino in z nami lazil po [illegible] in gorah.

Oba, EDO in ST[illegible] zdaj počivata na g[illegible] pokopališču, tam po[illegible] gospodar in tajnik PD [illegible] kovica. Kadar bomo ta[illegible] mo šli, bomo za tr[illegible] obstali in si ju prikli[illegible] spomin; sredi srebrne [illegible] bomo utrgali najlepši [illegible] ki in ju prinesli na [illegible] EDO in ŠTEFKO — po[illegible] ta v miru!

TOKRAT O TELE[illegible] KULTURI IN [illegible] KULTURI

Dopoldne je bila v Žalcu [illegible] seja tamkajšnje skupščine [illegible] seje je bilo poročilo o pr[illegible] tiki kulturnoprosvetne in [illegible] vzgojne dejavnosti v obč[illegible] poročilo o delu in prob[illegible] sklada za kulturno in [illegible] vzgojo občine Žalec.

Razpravljali so tudi o [illegible] tvi aktov o ustanovitvi o[illegible] šol za zakonom o osnovnih [illegible] Sprejeli so tudi zaključni [illegible] izvršitve proračuna žalske [illegible] za lansko leto ter govorili [illegible] membah in dopolnitvah od[illegible] ustanovitvi nagrade občine [illegible] ki jo vsako leto podeljuje [illegible] bolj zaslužnim občanom i[illegible] štvom ob občinskem p[illegible] Gre za spremembo višine n[illegible] ki naj bi v bodoče za [illegible] bila 4000 din, za posamezn[illegible] 1500 din.

SLOVENS[illegible] KONJICE

EN DINAR ZA [illegible] SLOVNICO

Konjiški kinoobiski[illegible] ci so imeli minuli te[illegible] izredno priložnost. [illegible] dali so si namreč [illegible] film »SMRT V RUDE[illegible] JAGUARJU«, kakor je [illegible] salo v reklamni oma[illegible] Ob naslovu filma je [illegible] pripet še poseben p[illegible] (videlo se je, da ga [illegible] krat uporabljajo), da [illegible] vstopnina višja za en[illegible] vi dinar, zaradi v[illegible] odkupne cene filma. [illegible] da pa bi marsikak K[illegible] čan prav rad odštel š[illegible] dinar za tistega, ki [illegible] naslove filmov, da b[illegible] kupil slovenski prav[illegible] da bi v bodoče vse [illegible] je »RDEČE«, tako [illegible] ostalo in ne bi slučaj[illegible] postalo »RMENO«.

PRIPRAVE ZA LE[illegible] KONFERENCO

Pretekli torek je im[illegible] vršni odbor občinske [illegible] rence SZDL Slov. Konj[illegible] dno sejo, na kateri so [illegible] pravljali o letnih kon[illegible] cah krajevnih organiza[illegible] o pripravah na letno [illegible] renco občinske organi[illegible] SZDL. Pogovorili so se [illegible] o možnih kandidatih za [illegible]

pa še,

Nepozaben je [illegible] celjskega Rdečega [illegible] leto priredijo za [illegible] celjske občine. L[illegible] liko veselih in so[illegible] lem letu, težko [illegible] o enodnevnem i[illegible] družbi sebi enakih [illegible] turistij od kraja do [illegible] zato morali pritrg[illegible] skromnih dinarjev. [illegible] šnega izleta niso [illegible] do, kaj pomeni [illegible] nekaj ur vožnje [illegible]

ornejša mesta v okviru ganizacije. Letno konfe- bodo sklicali za 10. , še prej pa bodo po vnih organizacijah orga- ali razpravo o možnih datih za vodstvo te or- acije v Konjiški občini. predsednika imajo pri- jena dva predloga, za tarja pa so izmed treh cialnih kandidatov iz- enega. Javna razprava o članih IO) bo stekla hodnjih dneh in to tako rajevnih organizacijah, r tudi v delovnih skup- h in v okviru posebnega dinacijskega odbora.

MOZIRJE

PORTNI TURNIR MLADIH

nedeljo je bil v Mozirju rini turnir mladih, ki ga počastitev dneva mlado- organiziral tamkajšnji ko- mladinske konference. di iz skoraj vseh krajev ne so se pomerili v ma- nogometu, namiznem te- in košarki. Po končanih bah na športnih terenih, so se mladinci mozirske ne srečali še na priredit- plesom, kjer so ekipam posameznikom podelili tu- prehodne pokale za dose- uspehe v posameznih novalnih panogah.

ASBA NE POZNA MEJA

okviru praznovanja dneva dosti je bila v nedeljo v v. Konjicah zelo uspela avno glasbena prireditev naslovom »Glasba ne po- zna meja«. Nastopili so glasbeniki iz Podjune iz Koroške, ansambel »Braco Benc« iz Krapine, »Stari znanci« iz Štor pri Celju, kvartet »Jurij Zdovc« iz Slovenskih Konjic in humorist Mićo. Da so prireditelji, Zveza kulturno prosvetnih organizacij Slovenske Konjice, za prireditev izbrali pravi naslov, kaže tudi udeležba nastopajočih, saj so nastopili celo predstavniki naše manjšine onstran avstrijske meje!

UMRL MIRI BUKOVEC

Pomlad je dala svoje rve najlepše znake, ko e je v Preboldu raznesla est, da je nekaj dni po geraciji v graški bolnici mrl v triinvajsetem (23) etu svojega življenja portnik — prijatelj, sin, rat Miri.

V Preboldu je bil znan kot miren in skromen lant.

Po končani osnovni šo- i se je izučil za avtoe- ktričarja pri SIP-u v Šempetru. Po odsluženju v JNA se je zopet vrnil med svoje, a zahrbtna bolezen ga je za vedno odtrgala od svojih ter ko- larkarskega igrišča, kjer se je v svoji mladosti največ zadrževal.

Od dobrega tovariša so se poslovili najvidnejši družbeno-politični delavci ter športniki iz žalske občine.

Prijateljem — športni- kom pri ŠSD ter TVD Partizan Prebold bo ostal v spominu kot dober mla- dinec in sotovariš.

A. V.

VELENJE

RAZSTAVI V ŠMARTNEM IN ŠOŠTANJU

V velenjski občini sta ta čas dve pomembni razstavi. V Šmartnem ob Paki je odprta razstava »Slovenski pregnanci v Srbiji«. Domače prosvetno društvo jo je pripravilo v počastitev 30-letnice OF. Razstava je v domači osnovni šoli. Druga pa je razstava del slikarja Plemlja. Slednjo je pripravila šoštanjska Svoboda v Napotnikovi galeriji v Šoštanju. Razstava bo odprta do 15. junija.

-v-

SREČANJE DOMOVCEV

V nedeljo, 23. maja, se je v Velenju zbralo več kot 800 mladincev iz ljubljanskih domov. Srečanje z velenjsko mladino je pripravil rudarski šolski center. Srečanje, zelo prijetno, je minilo v športnih tekmovanjih pa tudi v izmenjavi dosedanjih izkušenj o samoupravljanju in delu mladinskih organizacij.

-v-

ZA DAN MLADOSTI

Dan mladosti, 25. maj, je v Velenju minil v znamenju športnih in kulturnih prireditev. Zlasti uspel je kulturni program, na katerem je sodelovala tudi godba (mladinska) rudarskega šolskega centra. Program pa so izpopolnili mladi pevci in recitatorji.

-v-

PREMALO VODE

V Velenju primanjkuje vode. Kaže, da bo treba poiskati dodatne vire pitne vode. Komunalni obrtni center je že sklenil, da bo priključil tri zajetja v Doliču. Tako bo že sredi poletja več vode.

-v-

USPEL TARTUFFE

Prejšnji teden je nastopil v kulturnem domu v Velenju mlad in nadarjen igralski ansambel velenjske gimnazije. Predstavil se je z Molièrovim Tartuffom. Številni gledalci so bili navdušeni nad predstavo. Med najboljše igralce smemo šteti dijakinjo Ocepek, ki je igrala sobarico. Igro je zrežiral Rudi Horvat.

—v—

KLUBSKI VEČERI

Teden klubskih večerov je minil v barskem prostoru hotela Paka. Vsako predstavo si je ogledalo po okoli 60 ljudi. Vsi so se strinjali, da je bil ambient naravnost čudovit.

Dve predstavi: večer črnske poezije in pesmi avantgardnih pesnikov je naštudirala skupina SKUD Ivan Cankar iz velenjske gimnazije, recital Hlapec Jernej je pripravilo velenjsko amatersko gledališče, zadnjo predstavo »večer poljske lirike« pa je uprizorila skupina ekonomskega šolskega centra iz Celja. In prav ta nastop je bil svojevrstno umetniško doživetje.

Sklepna misel tedna je bila pozitivna: mladi so sklenili, da se bodo pri tem delu še srečali, da bodo povečali krog sodelavcev in da se bodo tudi v prihodnje našli v hotelu Paka.

—v—

ČRNO-BELA KRONIKA

VLOM V TRGOVINO

V noči petka na soboto je neznani storilec razbil okensko steklo na trgovini v Zidanem mostu, last Trgovskega podjetja Radeče. Splazil se je v notranjost ter pričel z odpiranjem predalov. Razen drobiža ni našel drugega denarja, zato je ukradel cigarete, čokolado in nekatere prehrambene predmete. Skupno škodo cenijo na 1500 dinarjev.

STRELA ZAŽGALA KOZOLEC

Nedeljska nevihta z grmenjem se je slabo končala za Jožeta Reparja iz vasi Anže. Strela je zažgala kozolec, ki je pogorel do tal. V plamenih je izginilo tudi različno orodje, krma in drugo. Škode je za 20.000 dinarjev.

DEČEK PRESPAL V GOZDU

Bilo je v petek popoldne, ko so na domačiji Klančnik v vasi Planina na Pohorju opazili, da nikjer ni triletnega Jožeta. Razumljivo je, da je vest razburila vaščane, ki so takoj pričeli iskati otroka.

Na pomoč so priskočili tudi miličniki, »Prečesali« so gozd vsevprek, vendar dečka ni bilo nikjer. Mnogi so pomislili že na najhujše. Trda tema, ki naredi pohorske gozdove popolnoma nepregledne, je povzročila, da so morali ob 21. uri prekiniti iskanje.

Kakšno noč so preživeli starši malega Jožeta je težko povedati. Toda rahlo upanje, da ga bodo našli živega in zdravega je še vedno obstajalo. Predvidevanja, da je lahko padel v kakšno globel se k sreči niso uresničila.

Bilo je ob 5. uri zjutraj, ko so ga znova pričeli iskati. To pot je pri iskanju sodelovalo še več ljudi. Končno so dečka našli živega in zdravega približno 300 metrov od hiše v izredno gostem gozdu med grmičevjem. Mali Jožek je zašel med drevesa in ker ni našel poti nazaj, je legel in zaspal. Sreča staršev in veselje otroka so bili nepopisni.

M. Seničar

STO TRIDESET TISOČ DINARJEV ŠKODE

Pretekli teden so dobili gasilci celjskega Zavoda za požarno varnost obvestilo, da je pričela goreti steklena volna v skladišču nove stavbe podjetja Kovinotehna v Celju.

Na kraju požara, kjer je bilo seveda največ dima, so ugotovili, da je vodovodni instalater Klime z valilnim aparatom rezal armaturne plošče v jašku z neometano steno. Iskra je preskočila v skladišče in povzročila ogenj. Zgorelo je 5.500 kvadratnih metrov izolacijskih plošč ter drugi predmeti. Poškodovana je tudi nova fasada. Skupno škodo cenijo na 130.000 dinarjev.

DEKLICA UMRLA MED PREVOZOM V BOLNIŠNICO

Sosedje so pomagali JOŽETU KNOFELCU iz Vrbja pri Žalcu pri pokrivanju gospodarskega poslopja. Z njimi je bila tudi šestletna SUZANA KELHAR iz Vrbja.

Nenadoma se je zrušilo celotno ogrodje in del zidu. Ruševine so padle na deklico, ki so jo težko poškodovano takoj odpeljali, vendar je že med prevozom v bolnišnico umrla.

Odbor za medsebojna delovna razmerja

PLINARNE—VODOVOD CELJE

objavlja

I. prosto delovno mesto

OBRATOVODJE VODOVODA

Pogoj: visokošolska izobrazba gradbene ali obratu sorodne tehniške smeri s 3-letno prakso v vodenju in organizaciji dela.

Interesente vabimo na brezobvezen razgovor, v katerem bomo obrazložili naloge na delovnem mestu ter nakazali perspektive podjetja, dne 2. 6. 1971 ob 15. uri.

Na razpolago je takoj vseljivo stanovanje v Celju, katerega si interesenti lahko ogledajo.

Prijave z opisi dosedanjega dela se sprejemajo do 8. 6. 1971.

II. Podelitev 2 štipendij za študij na visoki šoli in sicer:

1 štipendijo za študij na Fakulteti za arhitekturo, gradbeništvo in geodezijo
— hidrotehnična smer 1. letnik ali
— gradbena smer 3. letnik

1 štipendijo za študij na Fakulteti za strojništvo, 3. letnik.

Rok za prijave do 8. 6. 1971.

Višina štipendije 600 din.

...je...

organizacijt ki ga vsako podpirance timajo ve- nikov v ce- lo obvestila se bodo v kot pravi ne da bi si jih že tako ki, ki tak- niti ne ve- v starkam ove in nato kosilo v najmodernejšem hotelu. Vsaj enkrat na leto se počutijo kot ljudje z dobrim standardom, čeprav na tako varljiv način. Ena osnovnih dobrin takšnega izleta za vse udeležence je prav gotovo dobra hrana. Zato poskrbijo celjska podjetja. Žal ne vsa, ki imajo možnosti. Za zadnji izlet je na primer hotel Celeia odklonil, da bi dal sendviče. Evropa jih je dala 50, zasebna gostilničarka Marija Čuk pa prav tako 50. Čudovito sorazmerje, ali ne, glede na Celeio?

—bes

mala anketa

REČICA BI ZAŽIVELA

Z izgradnjo turističnega centra na Golxeh je zgornji del Savinjske doline nedvomno pridobil objekt, ki predstavlja izhodiščno bazo za razvoj turizma v tem predelu Slovenije. Ko so objekt še načrtovali in tudi kasneje, ko se je žičnica že gradila, je bilo slišati, da naj bi cestna povezava in Mozirja do Žekovca in nazaj v Mozirje potekala kot krožni promet, s tem, da bi zgradili cesto, ki bi povezala Žekovec z Rečico. Krožni promet bi mnogo pomenil s prometnovarnostnega stališča, še več pa bi taka cestna povezava pomenila za Rečico, saj bi vsi turisti, ki obiskujejo Golte ob vračanju morali skozi ta idiličen kraj, ki ostaja pravzaprav v določenem smislu odrezan. Kaj sodijo o tem nekateri Rečičani?

HREN IVAN, obrtnik — krojač: Cesta sama bi pomenila za kraj izredno poživitev, seveda pa je potrebno ob tem povedati, da kraj na kaj takega ni pripravljen in to niti v prometnem niti v turističnem smislu. Ob izgradnji te cestne povezave bi bilo potrebno razmišljati o hotelskih kapacitetah in vsekakor o kopalnem bazenu. Prav gotovo pa bi bilo potrebno, da bi ustrezni dejavniki v kraju pokazali več interesa za razvoj turizma, ki postaja vedno bolj pomemben.

STIGLIC PEPCA, gostilničarka: S to povezavo bi se kraj turistično zelo povzpel. Pogoji za turizem so pri nas idealni, saj v jutranjih urah že pet minut iz kraja lahko opazujete divjad na jutranji paši. V tem primeru bi kraj nedvomno potreboval še več turističnih objektov, saj sedanje kapacitete nikakor niso zadostne. Nujno potreben bo prej ko slej tudi kopalni bazen. Uresničitev tega načrta bi vplivala tudi na to, da bi se več mladih odločalo, da ostajajo doma. Upajmo!

FEDRAN ZDRAVKO, upokojenec: Rečica je sedaj prilično odrezana. Mislim, da bi taka cestna povezava prinesla mnogo spremembe v kraj, ki bi tako lahko polno zaživel. Takoj bi seveda bil potreben sodoben hotel, da o kopalnem bazenu ne govorim, tega bi potrebovali že sedaj. Kraj ima edine možnosti razvoja v turizmu, zato je razumljivo, da bi bilo potrebno napreči vse sile, da se od čudovite zamisli čimprej preide k njeni uresničitvi. Pomen je ogromen.

REBERNIK ANTON, upokojenec: Mir, ki ga je dandanes pri nas na pretek bi bil nedvomno okrnjen, saj bi reka turistov, ki se zlivajo na Golte potem vsakodnevno potovala skozi kraj. Gostinsko na tako velik tujski promet nikakor nismo pripravljeni, postaviti bi bilo potrebno nov hotel z vsemi potrebnimi dodatnimi objekti in vsekakor kopalni bazen. Mislim, da je Rečica sedaj premalo znana kot turistični kraj

MIKEK VIKTOR, frizer: Ne vem, če sem najbolj poklican, da sodelujem v tem razgovoru, če pa že hočete naj povem, da bi cestna povezava Rečice z Žekovcem za kraj pomenila več kot kakšna tovarna. Pri nas je zelo lepo in mnogi radi prihajajo sem na svoj oddih. Če bi se povezali z Žekovcem bi to pomenilo, da bi šla skozi Rečico množica turistov in nedvomno bi to imelo za perspektivni razvoj kraja izredno velik pomen. Tudi jaz mislim, da nujno potrebujemo bazen.

Tako torej mislijo Rečičani. Vsi do enega so enakega mnenja, da bi takšna povezava Rečice z Žekovcem pomenila izredno poživitev za kraj, ki je sorazmerno odrezan, saj so le redki, ki zaidejo v ta prečudoviti svet. Prepričani smo, da zamisel o krožnem prometu še ni pokopana in da bo nekega dne uresničena, saj bi pomenila veliko pridobitev za kraj, turisti bi pa tudi imeli od tega določeno korist.

B. STRMČNIK

Sredi med hribi počivajo ostanki požgane zavoške domačije

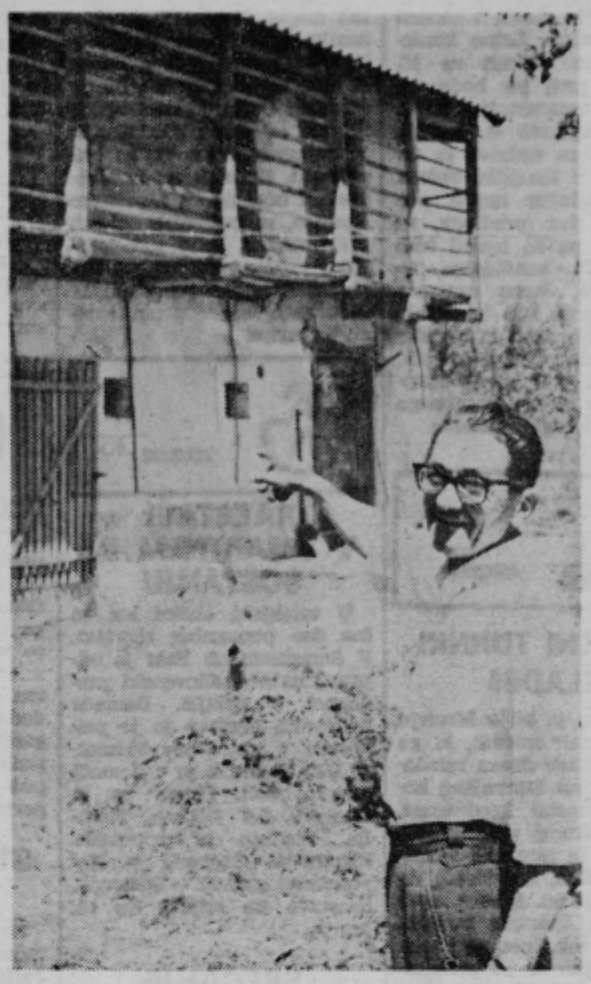

Jurjec kaže, kje je največkrat spal Ciril, ki ni imel svojega doma

ZAKAJ JE ZAVOŠKI CIRIL ZAŽGAL ROJSTNO HIŠO?

»NAJHUJE MI JE BILO, KER ME JE OBTOŽIL, DA SEM TAT«

»RES SO ME MNOGI TEPLI, TODA NISEM SE HOTEL TOŽARIT«

ČEPRAV JE BIL VEČKRAT PIJAN IN DOLGEGA JEZIKA, SO IMELI LJUDJE NA DOBRINI CIRILA RADI

Vsak človek ima svoj dom, hišo, v kateri se je rodil, in naj bo kjerkoli, nanj ga vežejo spomini. Rojstni kraj in rojstna hiša. Ljudje na deželi so na rojstno domačijo navezani še bolj kot ljudje v mestih. Zato je bilo toliko bolj čudno, ko smo zvedeli, da je v vasi Dobrina pri Loki pri Žusmu 60-letni Ciril Penič ali po domače Zavoški Ciril vtaknil žveplenko v slamnato streho svoje rojstne hiše, ki je pogorela do tal. Zakaj se je odločil za dejanje, ki je gospodarja Žalerja spravilo na beraško palico, Cirila pa v zapor? Kaj se je dogajalo pred tem v Cirilu in z njim? Težki so morali biti razlogi, da se je šestdesetletni vaški brezdomec, dninar, hlapec, pijanček, odločil za plamen, ki bi naj pogoltnil tudi nekaj drugega kot zavoško kmetijo.

»Danes mi je žal,« pravi Ciril Penič

»STRAH ME JE BILO«

Zavoški Ciril danes sedi v celjskih zaporih. Ima boljšo hrano in ležišče kot tedaj, ko je bil na prostosti, toda svoboda je prevelika cena za to, da se mu je nekoliko izboljčalo življenje. Preiskovalni sodnik Janez Stojkovič nama je ljubeznivo omogočil, da sva se lahko pogovarjala z Zavoškim Cirilom.

Vstopil je v malo sobico in z očmi begal kot preganjana žival, ki ne ve, od kod lahko prileti udarec. Počasi se je pomiril in prižgal ponujeno cigareto. Kadil jo je tako dolgo, da med rdečim robom ognja in ustnicami ni bilo več opazne črte belega cigaretnega papirja.

Ciril ni imel lepega življenja. Ko je njegov oče leta 1953 prodal zavoško domačijo sedanjemu gospodarju Francu Žalerju, je ostal Ciril pravzaprav brez doma. Hodil je od kmeta do kmeta, jim pomagal pri delu, zato je dobil nekaj dinarjev, s katerimi si je sproti kupoval pijačo. Kolovratil je od kmetije do kmetije.

Ljudje so ga imeli radi, saj je pridno zagrabil za delo, večkrat pa je čuval kmetijo, če so domači šli v mesto. Ciril ima šciri leta osnovne šole, tri leta nemškega ujetništva in v očeh stalen strah, da ga bodo tepli.

»Povem vam, strah me je bilo, da me bo Žaler kar naprej tepel, zato sem zažgal. Nisem si upal več mimo naše kmetije. Vedno sem pričakoval, kdaj se bo spustil name.«

CIRIL JE OSUMLJEN KRAJE

»Bilo je lansko leto jeseni, ko me je Žaler obtožil, da sem iz hiše odnesel sedem jurjev. Zato mi je vzel plašč, ki sem ga dobil od Rdečega križa, in perilo. Saj ne rečem, da se z Žalerjem nisva razumela. Večkrat sem delal pri njem. Spomnim se, da sem takrat mlatil pšenico. Zvečer me je spravil v sobo in mi zvezal roke ter noge. Ležal sem na tleh, on pa je mlatil po meni s palec debelo gumo, povsod, kamor je padlo. Naslednji dan sem bil čisto plav. Tepel me je tako dolgo, da sem moral reči, da sem jaz sunil tisti denar. Ampak to bi mu še oprostil, če mi ne bi vzel obleke. Že nekoč prej me je tako vrgel, da sem si zlomil roko.«

Domačini na Dobrini pravijo, da je bil Ciril ostrega jezika. Pred leti ga je nekdo udaril s koso, ki se mu je zapičila globoko v telo.

»Nikogar, ki me je tepel, nisem hotel tožiti. Kam pa naj grem, če se ne bom razumel z ljudmi. Raje sem potrpel.«

»Žaler mi ni veliko plačal, če sem delal pri njem. Rekel je, da mora človek brez lastnega doma delati samo za hrano.

V petek zjutraj sem se napil žganja, ki sem ga dobil prejšnji večer. Bil sem tako pijan, da ne vem, kaj sem delal. Spominjam se samo, da sem vtaknil gorečo šibico v streho. Odšel sem v Žamerk in tu čakal na miličnike.«

Cirilu so se tresle roke, ko je pripovedoval. Suho telo se je skrčilo, kot da pričakuje udarec, ko je povedal, kako je zažgal.

»Nikdar si nisem mislil, da bi lahko zažgal hišo, v kateri sem se rodil. Ampak, tako strah me je bilo, da me bo Žaler ujel in pretepal. In verjemite, jaz mu nisem vzel tisti denar.«

»CIRIL NI NIKDAR NIČESAR UKRADEL«

Na majhni jasi, nedaleč stran od kmeta Jurjeca, štrlijo v nebo ožgani zidovi. Nemi kamni pričajo, da je tu nekoč stala zavoška domačija. Vse, kar je bilo lesenega — in tega je bilo največ — se je spremenilo v pepel, ki ga veter še sedaj počasi raznaša po plodni pokrajini.

V vas sva prišla, ko so ljudje s cerkvenega praga odšli v gostilno. Ivan Jurjec, dober in trden gospodar, je največkrat dal prenočišče Zavoškemu Cirilu.

»Ciril je stanoval pri meni. Še zdaj je gori v senu nekaj njegovih cunj. Bil je siromak, ker so ga vsi tepli. Še zdaj ima vse prste polomljene. Živel je od hiše do hiše in tisto, kar je zaslužil, se ga ni dolgo držalo. Rad je zahajal na svoj nekdanji dom. Kolikor vem, sta si bila z Žalerjem vedno dobra, dokler ga ni obtožil kraje. Veste, Ciril je bil pri meni večkrat za varuha in ni ničesar vzel. Razen, kdaj pa kdaj kakšen kozarček pijače, pa še za tisto je povedal.

Delal je povsod, da bi dobil kakšen dinar in si kupil jabolčnik .Tega, da ga je rad pil, mu nihče ni zameril. Kaj mu je sploh ostalo od življenja, kot to, da se ga pošteno napije. Tisto jutro je bil še pri nas doma. Žena mu je skuhala čaj in se dogovorila z njim, da bo popoldne pomagal pri živini.«

V gostilni je bilo še precej ljudi, ko sva vstopila. Večina med njimi nima preveč v čislih Žalerja. Vedo, da njihov Ciril ni storil prav, vsi pa pravijo, da je bil poštenjak in velik siromak.

Pavel in Kristina Šarlah sta povedala:

»Že ko je bil mlad, je zahajal k nam. Nikdar se ni ničesar dotaknil. Ubog je bil, vendar poštenjak. Kadar se ga je napil, je rad rekel, da bo zažgal pri Žalerju. Nihče ga ni jemal resno, saj ni do danes nikomur storil nič žalega. Še tiste, ki so ga ranili, ni nikdar tožil. To se je zgodilo vedno, kadar je bil pijan. Naslednji dan mu je bilo žal, da je obračal jezik in bil tepen. Z vsemi se je pomiril.«

Takšen je Zavoški Ciril. Rad je bil med ljudmi, marsikomu je pustil, da ga je imel za manjvredno žival, rad je pil in veliko govoril. Bil je popolnoma sam na svetu. Imel je samo sosede, ki so imeli svoje hiše in družine, on pa je hodil okoli njih, delal, pil, se pustil pretepati in čakal drugega dne, podobnega prejšnjemu. Ciril bi še danes živel med njimi, če ne bi bilo obtožbe o kraji. Žaler bi še danes imel domačijo, če ne bi obtožil Cirila kraje sedmih jurjev. Tako je zaradi 70 dinarjev izginilo v plamenih 95.000 dinarjev, dva človeka pa imata uničeno življenje.

Ciril se je maščeval. Na grob in neusmiljen način je vzel dom drugemu zato, da bi v plamenih izginil tudi njegov strah. Dejanja samega ne gre opravičevati, razmišljamo pa lahko o vzrokih zanj.

Koliko je v naših zakotnih vaseh še Zavoških Cirilov, ljudi, ki jim zloba enih in dobrota v kruhu in jabolčniku pomenita enoličnost sivega dne. Kdaj bo zopet kakšen Zavoški Ciril opozoril nase tako kot je to storil Ciril z Dobrine?

MILAN SENIČAR
TONE VRABL

STANE TERČAK:

TITOVA TETA

Domu, kjer je gospodaril kmet in apnar Javoršek, pravijo vaščani Trebč pri Podsredi na Kozjanskem pri Lapovih.

Pri Lapovih je bila kar polna hiša otrok. Osem jih je imela Lapova mama. Četrti otrok je bila Anka. Otroci v šoli so jo klicali za Lapovo Aniko, to ime ji je ostalo za vedno. Po Kozjanskem so Lapovo Aniko klicali tudi: teta Ana. Po vsej Sloveniji pa so Lapovo Aniko poznali kot teto našega predsednika republike maršala Tita.

Teta Ana je bila že od mladosti velika ljubiteljica otrok. Njena rejenka Anica, sedaj poročena Živković v Zagrebu, ki je bila pri njej do njene smrti, se je najbolje spominja: »Teta Ana, moja krušna mama, se je rodila 10. maja 1873 v Podsredi. Porodila se je zgodaj, kakor je bil takrat običaj. Stara je bila komaj sedemnajst let. Po desetih letih zakona je njen mož, ki se je pisal Kostanjšek umrl. Mladi vdovi stari komaj dvajsetsedem let, je napustil pet otrok. Po šestih letih vdovstva se je drugič poročila. Z drugim možem, ki se je pisal Kolar, je živela 35 let v zakonu. Umrla je 16. julija 1951 za trombozo in sladkorno boleznijo.

To so skopi, suhi podatki njene, take podatke bi lahko zapisali o marsikateri slovenski materi. Toda o teti Ani lahko zapišemo še marsikaj drugega. To je edina slovenska žena, ki je vzgajala in vzgojila 31 rejenčkov. Skoraj vse svoje življenje je posvetila vzgoji otrok.

Njena rejenka Anica pripoveduje: »Ko so tetini otroci odrasli in odšli v svet, teta ni mogla ostati sama. Okoli njenega krila je moral skakati vedno kak kratkosrajčnik. V njeni hiši je moral biti vedno živ-žav. Po vsej Sloveniji so poznali teto Ano, ki je rada sprejemala v rejo otroke, včasih za skromno preživnino, mnogokrat pa zastonj. Nekatere rejence je imela samo nekaj mesecev, druge več let. To so bili povečini nezakonski otroci, ki so jih matere rade zaupale teti Ani, ker so vedele, da so v dobrih, skrbnih rokah. Niso bili redki časi, da so se pred išo igrali tudi po trije otroci. Otroci so bili iz vseh krajev: iz Trbovelj, Brežic, Zagreba, Beograda in celo iz Trsta. Jaz sem bila devetindvajseta rejenka. Mene je imela zelo rada in me je tudi posvojila. Pri njej sem bila do njene smrti.

Ko sem bila stara šest tednov so me prinesli k moji krušni materi. Do leta 1941 smo v Trebčah mirno živeli. Prišla je okupacija in pri selitvi ljudi v brežiškem pasu v Nemčijo, je teta Ana pobegnila v Gradec, mene pa je pustila pri dobrih znancih. V tem času je prišla po mene moja mati. Že čez nekaj dni so selili Slovence v brežiškem pasu in izseljena sem bila tudi jaz z materjo.

Leta 1945 sem se tudi jaz z drugimi otroki vrnila nazaj v domovino. O materi nisem slišala ničesar. Prišla sem v Celje. Otroci, ki nismo imeli staršev, smo stanovali v otroškem domu. Iz doma so me vzeli Vebrovi iz Ostrožnega pri Celju. Hoteli so me posvojiti, ker niso imeli svojih otrok. Toda ni trajalo dolgo, da me je potom Rdečega križa našla moja dobra krušna mama. Takoj me je vzela zopet k sebi v Trebče. Pri njej sem preživela osemnajst let. Najbolj se spominjam mojega krušnega bratca Rudija, s katerim sva skupaj doraščala. Kot štirinajstleten deček je odšel v partizane in je leta 1948 v Brežicah umrl za tuberkulozo. Zadnji rejenci so bili pri mami leta 1948. Eden rejenec je bil iz Trbovelj, drugi iz Slovenj Gradca.

Rejenka Anica se prav dobro spominja tudi obiskov Maršala Tita pri teti Ani. Takole pripoveduje: Le redko, kadar je prišel Maršal k nam, je bil sam. Z njim so prihajali k nam njegovi sodelavci. Mi otroci smo klicali Maršala: stric mesar. Krušna mati nam je zabičala, da ga moramo tako klicati. To pa zato, ker je v tem času večkrat prihajala k nam žandarmerijska patrulja, ker je bila hiša zaradi Titovega ilegalnega dela sumljiva. Posebno so se zanimali žandarji, kdo se je večkrat k nam pripeljal z avtomobilom. Krušna mati se je vedno izgovarjala, da je to neki njen znanec mesar, ki hodi nakupovat živino.

Dobro se spominjam, ko se je nekega poletnega dne pripeljal k nam neki gospod z avtomobilom. Malo je šepal, imel je naočnike in brado. Ko sem krušno mamo vprašala, kdo je ta gospod, mi je odgovorila da je učitelj in da je iz Zagreba. V resnici pa je bil ta gospod z brado in naočniki Maršal. V tem času je bila za njim izdana tiralica in se je nekaj časa skrival pri krušni mami, svoji teti. Ko je potem odšel, ga nisem več videla vsa leta vojne. Videla sem ga zopet šele po osvoboditvi, ko smo ga z krušno mamo in krušnim očetom obiskali.

Z nami otroci je bil Maršal vedno zelo prijazen. Vedno nam je prinesel bonbonov, včasih tudi obleko ali čevlje.«

Iz Podsrede proti Trebčam vodi med sotesko poraslo z bukovimi gozdovi lepa, bela cesta. Po tej cesti je Maršal šel tolikokrat kot mlad pastirček, ko je prebival pri svojem stricu Javoršku. Po tej cesti je potem še večkrat korakal kot zrel mož, ko je živel v ilegali pri teti Ani Kolarjevi.

Lepega jesenskega popoldneva sva se po tej cesti peljala z bivšim komandantom Kozjanskega odreda tovarišem Marjanom. Na obronkih trebčanskih pobočij je sonce že medlilo vinske jagode v vinogradih in bukov gozd je že začel škrlateti v vseh mogočih jesenskih barvah.

Pred majhno, napol leseno, napol zidno hiško tik pod trebčanskim klancem sva obstala. Pozorno sva si ogledala hiško, ki je tako pomembna tudi za zgodovino naše Partije in narodnoosvobodilno borbo. Na desni strani vežnih vrat je vzidana marmornata plošča z besedilom:

V tej hiši je tovariš Tito v letih 1936—1941 vodil več konferenc CK KPJ in več drugih partijskih posvetovanj.

Ta hiška je sedaj last muzeja v Kumrovcu.

Mimo hiške teče majhen potoček, na drugi strani ceste pa stoji s slamo krita hiša, ki je ena najstarejših na Kozjanskem. To je prava domačija tete Ane. Leseno niško, v kateri je prebivala do svoje smrti, si je postavila leta 1926.

Na pragu hiške naju je pozdravil kumek, izredno živahen, sivolas tetin mož. S prijaznim, široko nasmejanim obrazom nama je podal roko in naju povabil v hišo. Stopila sva čez hišni prag v vežo, ki je obenem tudi kuhinja. Pri majhni mizici je sedela teta Ana, na nosu je imela očala, v rokah je držala časopis. Resno, vprašujoče so se zazrle v naju kot jeklo sive oči. Počasi je vstala skoraj osemdesetletna starka, se naenkrat prijazno nasmehnila in naju povabila v sobo.

Z nekim posebnim spoštovanjem sem vstopil v nizko izbo, kjer so se pred leti v času najhujšega terorja v stari Jugoslaviji zbirali vodilni ljudje nove socialistične Jugoslavije.

Posedli smo okoli majhne mizice. Ozrl sem se po izbi. Moj prvi vtis je bil kakor da se nahajam v slikarski delavnici. Stene so krasile umetniške slike, ki jih je Tito podaril svoji teti. Nad njeno posteljo je visela velika, lepa fotografija njenega Jožeka. V spodnjem desnem kotu fotografije je bilo njegovo lastnoročno posvetilo »Svojoj tetki Anki — Tito«.

Teta Ana, njen mož in rejenka Anica, fotografirani jeseni leta 1950

Vzela je ključ omarice izza pasa, ga dala svoji rejenki Anici in dejala: »Borovničevca!« Pozkusili smo njen domač pridelek. Naenkrat sta se z možem razgovorila. »Tu v tej sobi je bilo več sestankov, ki jih je imel Jožek. Kolikokrat so bili tukaj njegovi tovariši. Še večkrat pa so bili tamle gori«, pokazala je proti leseni zidanici v bregu preko ceste, »po dan, potem pa so zopet odšli.«

Vstali smo in odšli iz sobe na dvorišče in preko ceste v nasproten breg k njihovi zidanici, ki ji pravijo v Kotu. Teta Ana je odklenila prikletje in nam natočila iskrega, rdečega bizelanca, ki ni čisto nič žveplan, kakor se je sama pohvalila. Nato nas je peljala na zadnjo stran zidanice in nam pokazala podstrešje. »Poglejte«, je dejala, »tukaj je bil najraje naš Jožek, ko je ilegalno prebival pri nas. Kadar je bilo vroče in lepo vreme, je ležal tu gori na jasi med drevjem in leščevjem. Vedno je imel pri sebi knjige. Po ves dan je bral in se učil.«

Zopet smo šli v prikletje. V njem je bila majhna lesena pručka. Z roko je pokazala teta Ana na njo in dejala: »Na njej je naš Jožek tukaj najraje sedel«. Poprosil sem jo, da jo da za spomin nanj muzeju v Celju. Nasmehnila se je, kakor se je znala samo ona in dejala: »Kar vzemite jo, pa naj bo v muzeju spomin na njega.!«

Izpred zidanice sva si z Marjanom zvedavo ogledovala to divjo, deviško lepo pokrajino in sotesko pod nami. Takrat sva razumela, da je le taka pokrajina mogla dati od slovenske matere in hrvaškega očeta, ki sta bila oba potomca onih velikih puntarjev za časa kmečnih uporov, velikega voditelja naših narodov.

Ko sva odhajala in se poslavljala od tete Ane, se je soteska in klanec nad njo zavijal v lahno meglico. Le vrhovi dreves po trebčanskem pogorju so se še rahlo iskrili v zahajajočem soncu.

•

Potem smo še enkrat videli teto Ano. Ko smo odpirali oddelek narodnoosvobodilne borbe v pokrajinskem muzeju v Celju, smo tudi teto Ano povabili. Rada se je povabilu odzvala. Prišla je s svojo rejenko Anico. Seveda je prinesla s seboj pletenko tistega iskrečega se bizelanca iz svojega vinograda v Kotu, ki ni bil čisto nič žveplan.

Ko smo se ta dan poslavljali od krepke, živahne, stare ženice, si ni nikdo izmed nas mislil, da se vidimo zadnjikrat.

Nekaj mesecev kasneje nam je rejenka Anica brzojavila:

»Teta Ana je umrla«.

NAGRADNA KRIŽANKA

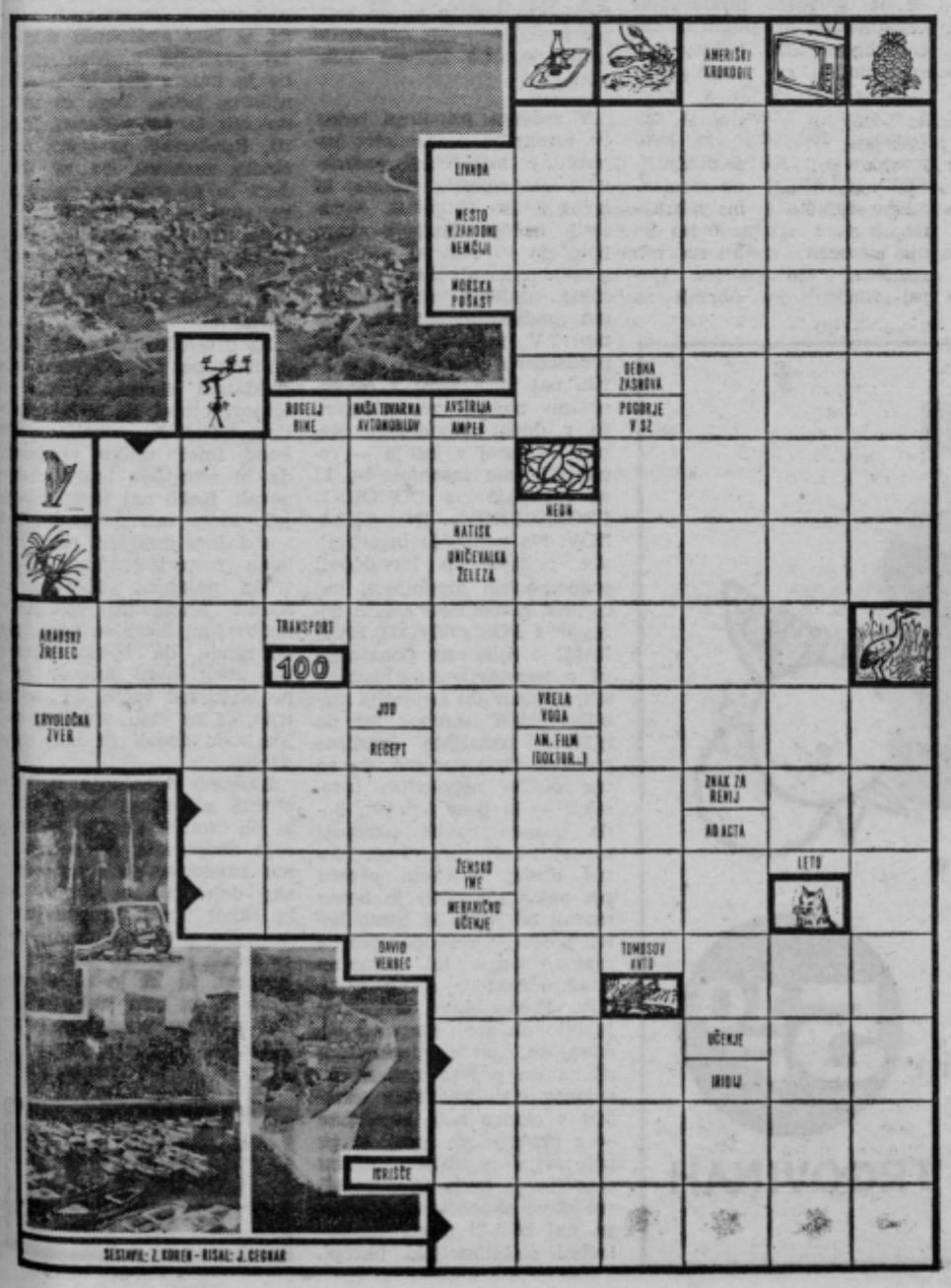

Nagrade za današnjo slikovno križanko so:

1. nagrada: 50 din
2. nagrada: 30 din
3. nagrada: 20 din
4. nagrada: 20 din
5. nagrada: 10 din
6. nagrada: 10 din
7. nagrada: 10 din

Rešitve pošljite do 3. junija 1971 na naslov: NOVI TEDNIK, CELJE, Gregorčičeva 5. Na kuverto pripišite NAGRADNA KRIŽANKA, ob robu križanke pa svoje ime in točen naslov.

DARILO NOVIM NAROČNIKOM DNEVNIKA

DELO

že izpolnjen stavni listek ***"KOLO SREČE"***
s katerim lahko osvojite bogate nagrade:

Delo — potovanje z letalom v Sapporo na Japonskem.
Ljubljanska banka — 30 hranilnih knjižic z vlogo 1000 Ndin,
IMV — osebni avtomobil IMV 1300,
Krka — 150 bogatih kozmetičnih kolekcij,
Sommer Jugotekstil — za 30.000 Ndin tapisoma in tapet,
Meblo — za 30.000 Ndin stanovanjske opreme,
Slovin — vikend parcela z vinogradom na Dolenjskem,
Cankarjeva založba — knjižni regal s knjigami, 100 knjižnih nagrad,
Salonit Anhovo — za 30.000 Ndin gradbenega materiala,
Nama — pralni stroji, magnetofoni, kavni mlinčki,
Iskra — televizijski sprejemniki, radioaparati, gramofoni, sesalniki, sokovniki, mikserji.

Če je zadela Jožica, Nataša in Marija, zakaj ne bi tudi vi, zadostuje le, da izpolnite spodnjo naročilnico, jo odpošljete na naš naslov in mi vam bomo poslali izpolnjen stavni listek. Na njem boste obkrožili kupon podjetja, katerega nagrado želite in ga poslali na naš naslov: Delo, 61000 Ljubljana, Tomšičeva 1.

NAROCILNICA

Nepreklicno naročam dnevnik Delo za najmanj 6 mesecev

Pošljite mi tudi izpolnjen stavni listek »Kolo sreče« z vsemi kuponi!

DELO, 61000 Ljubljana, Naročninski oddelek, Titova 57.

Ime in priimek _____

Ulica _____ hišna št. _____

Številka pošte in kraj _____

Podpis _____

(pišite s tiskanimi črkami)

tedenski mozaik

Lava iz žrela sicilijanskega ognjenika Etne še vedno počasi polzi proti vasem na njenem pobočju, kjer obupani prebivalci noč in dan molijo, da bi tako zaustavili pohod ognja in dima. Nekateri izmed revnih kmetovalcev se morajo tako že trikrat v svojem življenju bati za svoje premoženje — tolikokrat je namreč ognjenik v zadnjih osemdesetih letih resneje ogrozil posestva v okolici mesta Catania...

Medtem pa drvi proti »rdečemu planetu« Marsu sovjetska vesoljska sonda, ki vzbuja med zahodnimi znanstveniki veliko pozornost. Preseneča jih namreč njena teža, saj je naprava težka kar 4650 kilogramov. Zato domnevajo, da ima na svojem »krovu« tudi nekakšno vozilo — neke vrste »marsovski avto«, ki naj bi ga izkrcali na tem planetu in z njim opravili vrsto senzacionalnih poskusov. Sicer pa so to samo ugibanja, zakaj Sovjetska zveza ni uradno povedala še ničesar, kar bi opravičevalo take domneve. Sonda naj bi prispela na Mars novembra letos...

Na drugem koncu našega planeta, v kalifornijskem mestu San Rafael, pa je še nekdo iz Sovjetske zveze dosegel »uspeh« — Svetlana Alilujeva, 45, edina hčerka Josipa Visarionoviča Stalina, je namreč rodila hčerko. In čeprav je ta novica v sovjetskih časnikih kajpak brez vsakega upanja, da bi zagledala luč sveta, so jo na zahodu objavili na zelo vidnih mestih. Svetlana, ki je pred štirimi leti zbežala iz Sovjetske zveze v Združene države Amerike, kjer se je pred dobrim letom poročila z ameriškim arhitektom Williamom Petersom, je izjavila, da je neizmerno srečna: to prav lahko verjamemo, kakor tudi to, da so tisti, ki jim je pred leti ušla (pa so bili zaradi tega dokaj strogo kaznovani), bistveno manj srečni...

Če je verjeti ameriškim znanstvenikom s slovite univerze Yale, se obetajo tistim, ki bi radi večkrat šli po stopinjah Svetlaninega moža, boljši časi: vitamin E naj bi po njihovih odkritjih pozdravil vse tiste, ki so impotentni. No, če je to res, bo marsikomu prav prišlo...

Težave povsem drugačne vrste pa ima ameriški milionar Howard Hughes, ki se je nedavno tega umaknil iz svojega »kraljestva« v Las Vegasu na Bahamsko otočje. Mož je namreč ugotovil, da nima toliko denarja kot je mislil — namesto milijardo dolarjev in več ima »samo« okoli 800 milijonov. To ga je toliko prizadelo (razen tega pa ga je zapustila še žena), da je shujšal od 68 na 44 kilogramov. In tako ima sedaj vsega manj, dolarjev in kilogramov, in nihče ne ve, kako mu bi pomagal, kajti milijonar je zaradi vseh teh »težav« padel v hudo živčno depresijo. Ob vsem tem je, kaže, še najbolje tistim, ki imajo samo 100 dinarjev vsakega prvega v kuverti, 80 kilogramov in — ženo...

Denar je sploh nevarna zadeva, to so spoznali tudi preiskovalci v Rimu, ki so ugotovili, da so si policaji prisvajali denar, ki so ga izterjali od državljanov na ime različnih prekrškov, sedaj se obeta velika afera...

Neznanstveno je znanost uporabiti proti človeku.

Ko ubijaš žival, glej, da ne ubiješ tudi človeka v sebi!

ZUNANJEPOLITIČNI PREGLED

Podrobnosti, ki dan za dnem še vedno prihajajo iz mesta ob Nilu, vse bolj potrjujejo prepričanje, da je predsednik Sadat v zadnjem trenutku preprečil nekaj, kar bi se po vsej verjetnosti izrodilo v državni udar klasičnega tipa. Nobenega dvoma ni več, da so zarotniki, ki jih sedaj zaslišujejo, da bi jih kasneje lahko postavili pred sodnike, hoteli strmoglaviti vlado predsednika Sadata in njegovih pristašev. Še vedno je prezgodaj za popolnejšo informacijo o vseh podrobnostih kairske afere, lahko pa povemo, da so imeli zarotniki že skoraj do potankosti izdelane načrte za državni udar. O vzrokih in ozadju smo na tem mestu pisali že minuli teden, danes bi lahko k temu dodali le še informacijo, da se čiščenje državnega aparata v Združeni arabski republiki nadaljuje in sodeč po novicah, ki jih posredujejo agencije — tudi zelo temeljito. V Kairo je medtem prispel na čelu močne delegacije tudi predsednik prezidija vrhovnega sovjeta Sovjetske zveze Nikolaj Podgorni. Nobenega dvoma ni, da je prišel zato, da bi s svojimi očmi preveril trenuten položaj v Kairu in si zagotovil — vsaj kar zadeva egiptovsko zunanjo politiko — vsaj status quo: torej tako stanje stvari kot je bilo pred začetkom zadnjih napetih dogodkov v Kairu. Sovjetska zveza je seveda življenjsko zainteresirana za to, da ohrani svoj vpliv na tem področju — naposled jo je to veliko veljalo, saj je ceno orožja, ki ga je Združena arabska republika prejela iz Sovjetske zveze, moč pisati z milijardami dolarjev. Malokdo sicer misli, da bi se Sadat v tem smislu upal odločiti za kakršnekoli spremembe, toda videti je, da bo Podgornijeva naloga med drugim tudi to, da tudi najrahlejše tovrstne možnosti že v naprej odločno obsodi in onemogoči.

Iz zahodnonemških borznih središč prihajajo vse zadnje dni za dolar zelo slabe novice. Vrednost zelenih bankovcev v primerjavi z zahodnonemško marko še naprej pada in to kljub temu, da se Zahodna Nemčija še ni dokončno odločila, da pošlje na tržišče velike vsote (vsega skupaj 17 milijard dolarjev!) ameriškega denarja, ki ga ima na svojih računih. Kot je izjavil gospodarski minister Schiller, bo imela zahodnonemška marka »drseči« tečaj še nekaj mesecev, potem pa se bodo dokončno odločili kako in kaj. Za zdaj je torej marka (za nas pomembna med drugim tudi zato, ker okoli 60.000 slovenskih delavcev prejema plačo v tej valuti) še vedno več vredna kot je bil do nedavnega njen uradni tečaj in kot kaže bo tako ostalo še nekaj tednov ali mesecev.

V Pragi se je začel 14. kongres komunistične partije Češkoslovaške, na katerem pa, kot pričakujejo opazovalci, najbrž ne bo prišlo do presenetljivih sprememb.

NOTRANJEPOLITIČNI PREGLED

Če tokrat začnemo naš vsakokratni pregled notranje politične in gospodarske dejavnosti kar po časovnem zaporedju, se moramo najprej ustaviti ob dejavnosti zveznega izvršnega sveta, ki je bil v minulih dneh posebno aktiven. Tako je ZIS po obravnavi minuli torek sprejel več ukrepov, ki naj bi zavrli PRETIRAN UVOZ BLAGA, veljati pa bodo začeli že v kratkem, vsaj tako je napovedano. Ker podrobneje ti ukrepi še niso znani, jih omenimo samo opisno — kolikor so pač napovedani.

Predvsem naj bi ti ukrepi onemogočili uvoz opreme s konvertibilnega območja, onemogočili naj bi ga nad tisto mero, ki je sicer predvidena v letošnji proračunski bilanci. Tu gre (po napovedih) za natančnejšo določitev jamstvenih možnosti bank, razen tega pa naj bi bila po teh ukrepih ZIS obvezna tudi registracija vsake kreditne pogodbe s tujino. Hkrati se bo, kot obljublja ZIS, močno poostrilo nadzorstvo nad vsemi kršilci zunanjetrgovinskih oziroma deviznih predpisov in proti tem kršilcem — ne glede na kateri ravni so — bodo uvedeni dosledni kaznovalni ukrepi. Ostrejši veter — čeprav nekaterim razumljivo ne bo prijal — na tem gospodarskem področju lahko samo pozdravimo, saj bi pomenil enega od učinkovitih prijemov za izvedbo stabilizacijskih načrtov.

In ker smo že pri dejavnosti ZIS v minulih dneh — pretekli petek so se na seji koordinacijske komisije zveznega izvršnega sveta (ki so se je udeležili predsedniki republiških in pokrajinskih izvršnih svetov) v splošnem sporazumeli o vseh doslej odprtih vprašanjih v zvezi s prenosom sredstev in obveznosti federacije iz tako imenovane NEPRORAČUNSKE BILANCE na socialistične republike in pokrajine. S tem sporazumom je bila rešena vrsta spornih vprašanj: anticipativne (torej vnaprejšnje) obresti za turizem, pa zahteve gospodarsko nerazvitih delov države ter še nekatere druge obveznosti federacije. Dokončno pa so se dogovorili — in to je bilo vprašanje, ki se je vleklo že precej časa, pa je sedaj s prenosom pristojnosti s federacije na republiko terjalo nujno rešitev — za odpravo dosedanje neproračunske bilance federacije.

V začetku minulega tedna (v torek) je predsedstvo republiške skupščine podrobneje obravnavalo naloge, ki izvirajo iz aktualnih vprašanj našega gospodarskega položaja (o tem so poslanci gospodarskega zbora skupščine naslovili skupščinskemu predsedniku obširno pismo). V razpravi so člani predsedstva posebej poudarili, naj bi v zvezi z obveznostmi našega gospodarstva že v dneh prihodnjega meseca — torej v juniju — regulirali tiste instrumente, ki se nanašajo na DOHODKE PRORAČUNOV IN SKLADOV. Na področju investicijske politike in likvidnosti gospodarskih organizacij naj bi imel pomembno mesto dogovor s POSLOVNIMI BANKAMI o njihovem ponašanju in o zagotavljanju skladnejših odnosov do izvajanja stabilizacijskih ukrepov ter do njihove nadaljnje kreditne politike. Drži namreč, da so vse oblike nepokritih investicij — in prav pri tem bodo morale banke ukrepati precej bolj stabilizacijsko kot doslej — tista pereča ost naših težav, ki jo bomo morali odvrniti, če bomo hoteli postaviti gospodarstvo na realna, trdna tla poslovne učinkovitosti in čistih računov. Predsedstvo skupščine je bilo ob svoji razpravi seznanjeno tudi z operativnim akcijskim programom za izvajanje stabilizacijskih ukrepov v okviru naše republike — s programom torej, ki ga pripravlja republiški izvršni svet (in ga bodo obravnavali vsi zbori skupščine), v njem pa naj bi bili zajeti vsi potrebni stabilizacijski ukrepi.

RAZVOJ NAŠIH VASI

OKVIRNO REPUBLIŠKO NAČRTOVANJE DOPOLNITI Z NADROBNIM VAŠKIM — KDO NAJ OSTANE NA KMETIJI? — SPOD. BUDE ZDRUŽITI Z GOSPODARSKIMI UKREPI

Po dolgoročnem načrtu razvoja gospodarstva v Sloveniji, ki ga pripravljajo, naj bi se število kmečkega prebivalstva v prihodnjih 15, ali 20, letih zmanjšalo za polovico. Enako tudi število kmetij. Tiste, ki bodo ostale, pa naj bi se zvečale z zemljišči odpravljenih kmečkih posestev. To bo hkrati ena izmed možnosti za precejšnje zvečanje dohodkov kmečkih družin.

Za zmanjševanje števila kmečkega prebivalstva in kmetij ne bodo potrebni nobeni administrativni niti gospodarski ukrepi. Povojno obdobje in sedanje razmere kažejo, da bo tak razvoj preprehiter kot prepočasen. Mladina odhaja, če le najde kakršnokoli zaposlitev. Vprašanje pa je, ali se bodo kmečka posestva, ki naj bi ostala, zvečevala po takih predvidevanjih brez načrtnega usmerjanja in nekaterih ukrepov. Dosedanji razvoj ne daje veliko upanja.

Razvojni načrti, narejeni po strokovnih analizah, obravnavajo in nakazujejo povprečja. Njihove smernice, koliko kmetij naj bi se usmerilo in specializiralo za živinorejo, sadjarstvo, vinogradništvo in druge kmetijske dejavnosti, niso kmetom dovolj za dolgoročne in trajne odločitve.

Sedanji razvoj je premalo načrten. Posojila za preumerjanje gospodarjenja na kmetijah dobijo le najvztrajnejši. Včasih pomagajo tudi znanstva. V nekaterih vaseh je že več takih kmetij, v drugih še nobena. Iz nekaterih vasi kmečka mladina bolj beži kot iz drugih. V nekaterih krajih bo premalo mladih naslednikov še na tistih kmetijah, ki bi se lahko zvečale s sosednjimi zemljišči in dostojno preživljale svoje gospodarje in obdelovalce.

Le z republiškim razvojnim programom brez nadrobnih vaških je težko preprečevati mladince, naj ostanejo na kmetijah. Zato bi tudi po vaseh ali večjih krajih bilo treba ugotoviti, koliko preurejenih in zvečanih kmetij bi bilo sposobnih dostojno preživlja kmečke družine in katere naj bi postale njihova jedra. Tega ni moč določiti le po velikosti kmetij. Upoštevati je treba družinske razmere. Če ni mladega in sposobnega naslednika starega lastnika, bo tudi večja kmetija razpadla. Zato bi bilo prav, če bi na sosednji, čeprav manjši kmetiji ostal mlad naslednik gospodarja.

Za uresničevanje takih programov pa so potrebni gospodarski ukrepi. Kmetje in njihovi otroci, ki so pripravljeni ostati na kmetijah, ne bodo imeli toliko sredstev, da bi zemljišča lahko dokupovali. Kako naj torej zvečujejo svoje manjše kmetije s sosednjimi zemljišči tistih, ki bodo razpadale. Tudi to je treba natančno določiti in hkrati prilagoditi zakon o dedovanju. Sicer se nam lahko zgodi, da bomo kmetij res imeli manj, ampak tiste ne bodo nič večje od sedanjih, če ne celo manjše, ker jih bodo dediči še bolj razdrobili.

Posebno vprašanje je, kaj storiti s takimi kmetijami, ki jih ostareli lastniki ne morejo obdelovati. Če ocenjujemo kmetijstvo kot gospodarsko dejavnost in celoto, ne bi smeli imeti zanemarjenih zemljišč. Obdelana zemlja naj bi dajala dohodke lastniku in tistemu, ki bi jo obdeloval. Tudi to bi bilo treba vključiti v vaške kmetijske programe.

Jože Peteh

ELEKTRIČNI VLAK DO CELJA

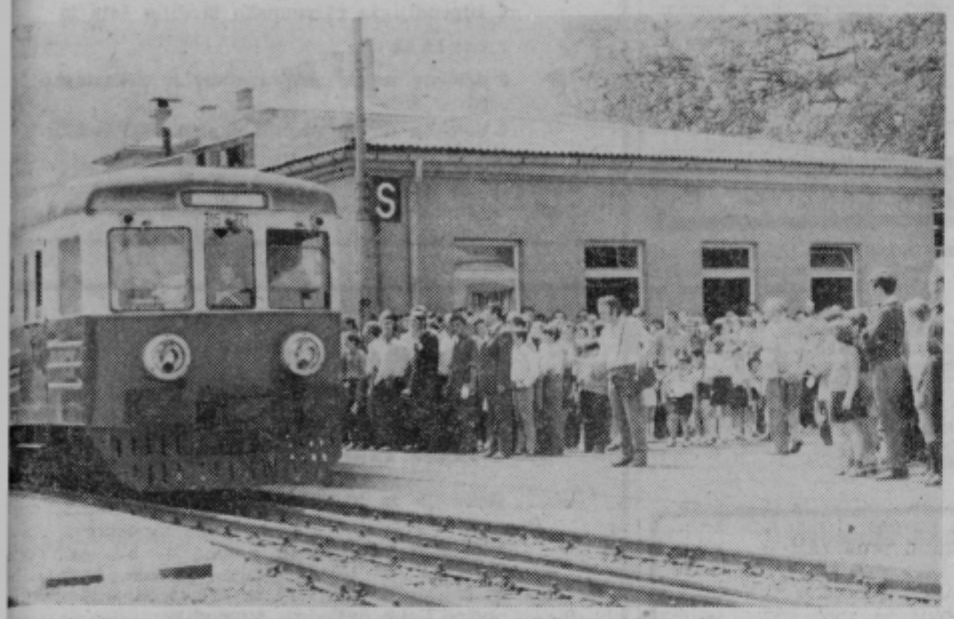

Minuli petek je bila na celjski železniški postaji otvoritvena slovesnost ob prihodu prvega električnega vlaka, ki je prvič zapeljal po 25 km dolgi progi od Zidanega mosta do Celja. Vlak je vozil iz Ljubljane okoli sto potnikov, gostov in strokovnjakov združenega transportnega podjetja Ljubljana. Na njegovi prvi vožnji so vlak navdušeno pozdravljali že v Rimskih Toplicah, v Laškem, kjer je k uspehu graditeljev čestital predsednik občine Miha Prosen. V Celju je nekaj minut čez dvanajsto zadonelo piskanje in vriskanje lokomotiv in pred nekaj sto Celjani se je na posebnem bočnem peronu ustavil električni vlak. Izstopili so na prvo vožnjo vabljeni potniki, med njimi predsednik gospodarskega zbora slovenske skupščine Tone Bole. Po pozdravu šefa celjske prometne sekcije Jožeta Rajtmajerja in predsednika delavskega sveta združenega železniškega podjetja Antona Brodnaka, je ob novi pridobitvi za Celje in ob velikem uspehu železničarjev govoril podpredsednik občinske skupščine Dušan Burnik, ki je poudaril, da je važnost elektrifikacije proge pretehtala zahtevo po prilagoditvi celjskega železniškega vozlišča urbanističnemu programu.

Podpredsednik občine Koper je poudaril pomembnost modernizirane proge od severne meje do koprske luke, predsednik občine Maribor pa je v želji, da bi se elektrifikacija čimprej nadaljevala do Maribora in Šentilja, poudaril, kako je dogodek v Celju praznik za vso Štajersko.

PARADA MLADINSKE DEJAVNOSTI

Zaključujemo venec prireditev v počastitev meseca mladosti in v pozdrav dragemu predsedniku Titu ob njegovem 79. rojstnem dnevu. Občinska konferenca ZMS Celje je pripravila zaključno prireditev, nad katero smo bili vsi navdušeni.

Prejšnji teden smo lahko prisostvovali majskemu srečanju delovnih kolektivov na športnem področju. Sodelovalo je dvanajst aktivov, zmagala pa je Železarna Store pred LIK Savinja, Aero, Šolski center Borisa Kidriča, Ingrad, Metka, Merx, Tehno-mercator, Elegant, Tkanina, Elektro in EMO. Nastopili so v štirih športnih panogah — malem nogometu, šahu, streljanju in kegljanju.

Popoldne je bila osrednja prireditev. Predsednik Občinske konference in komandant »parade mladosti« Viki Kranjc je po bogatem kulturnem programu, v katerem so sodelovali godba na pihala »France Prešeren«, zabavni ansambel Gemini 5, harmonikarski orkester Svoboda, tamburaški orkester in folklorna skupina iz Šempetra ter recitatorki pedagoške gimnazije Irena Povše in Romana Mastnak, zaprosil predsednico Občinske skupščine Celje Olgo Vrabič za dovoljenje za začetek mladinske parade mladosti, v kateri se je predstavilo več kot 1400 mladih iz vse celjske občine. Nastopili so predstavniki delovnih organizacij, šol, specializiranih organizacij, terenskih aktivov itd.

Pripombe? So in niso! Med prvimi je to, da vsak, ki nastopa in predstavlja svojo organizacijo, dejavnost in sebe, mora imeti več posluha za vero v naše. Iz slednjega izhaja tudi last posameznika.

Parada mladinske dejavnosti, ki je bila zaključna in osrednja prireditev v mesecu mladosti in kot čestitka predsedniku Titu za rojstni dan, je navkljub vsemu uspela. Bila je soliden prikaz mladinske dejavnosti in pripravljenosti pomagati v težki poti naprej.

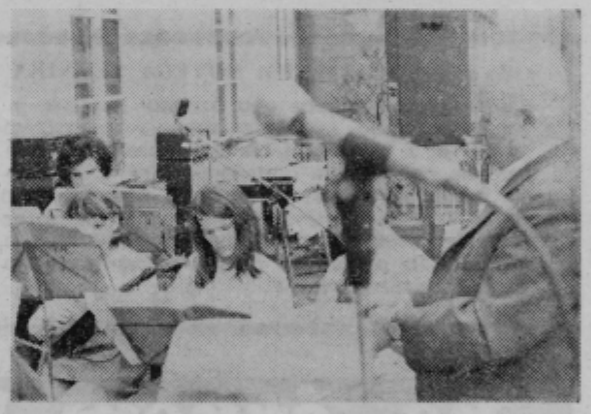

SKOZI DEŽ JE ODPELJAL SONČNI VLAK

Tisto zadnjo nedeljo, ko se je vreme poslabšalo, je bilo kljub temu vsem lepo. Stali smo na železniški postaji in jih čakali. Pripeljali so se. Pripeljali s »sončnim vlakom«. Vsako leto jim pripravijo izlet v različne države Evrope. Pripravijo zato, da bi ostali med ljudmi. Med tistimi, kamor spadajo, vendar zaradi določenih nezmožnosti jih tja neradi uvrščamo. Vsaj nekateri!

Vlak se je ustavil. Godba na pihala »Franče Prešeren«, učenci IV. osnovne šole s folklorno skupino in pevskim zborom, zastave, balončki in zastavice Rdečega križa, veliko ljudi in predvsem dobrih želja, solz ter sonca za vse tiste, ki so bili sredi našega življenja za določene stvari prikrajšani.

Na celjski železniški postaji je govorila tudi predsednica skupščine občine Celje Olga Vrabič. Vsem, ki so potovali v »sončnem vlaku« in tistim, ki so jih spremljali, je zaželela vse najboljše.

Sprejeli so jih tudi politični sekretar Občinske konference ZKS Celje Štefan Korošec, SEKRETAR Občinske konference ZKS Celje Stane Seničar, sekretar Občinske konference SZDL Bojan Volk, predsednik Občinskega odbora RK Tone Erjavec in drugi znani družbeno politični in javni delavci mesta Celja.

Ljudje, ki so večji del življenja zavezani na posteljo ali voziček, so bili vseh teh zadnjih pozornosti veseli. Želimo si samo to, da bi marsikatero praznovanje, ki se v bistvu ne enači s tem, praznovali z manj hrupa. S tem bomo izkazali vso spoštovanje do tistih, ki so naši.

PREŠERNOVA DRUŽBA · LJUBLJANA

VSAK DAN SI UTRGAJTE VSAJ BORIH 15 MINUT IN JIH POSVETITE BRANJU. TAKO BOSTE V ENEM LETU PREBRALI VSE KNJIGE PREŠERNOVE DRUŽBE IN ŠE KATERO POVRH

STRAN STA PRIPRAVILA: JURE KRAŠOVEC IN TONE VRABL

mali oglasi

Vsaka beseda v malem oglasu stane 0,50 din za naročnike N tednika, 0,80 din pa za ostale. Za oglase pod šifro pa je treba doplačati 2,00 din.

STANOVANJE

ŠTUDENT arhitekture, poročen, išče enosobno stanovanje, ali garsonjero, najraje v bližini Dolgega polja. Možnost predplačila. Ponudbe pod »30.000«.

OPREMLJENO garsonjero v Celju, oddam tistemu, ki mi plača najemnino za 5 let naprej. Ponudbe pod »V gotovini ali kreditu«.

MLADOPOROČENCA iščeta enosobno stanovanje v Celju ali bližnji okolici. Pismene ponudbe pod »Nagrada«.

PRODAM

AVTO — tovorni, VW prodam, po ugodni ceni. Anton Romih, Štore 6.

MANJŠE posestvo z novo hišo ob cesti prodam. Cena po dogovoru. Alojz Pečnik, Velike Grahovše 7, Vrh nad Laškim.

POCENI prodam dobro ohranjeno garnituro za dnevno sobo. Parežnik, Celje, Trubarjeva 24.

BREJO kravo, dobro mlekarico prodam. Krempuš, Dobriša vas 50, Petrovče.

KRAVO, mlado, 7 mesecev brejo, prodam. Cvetko Mavrič Polule 67/a Celje.

POSESTVO vseh kultur, na sončni legi blizu avtobusne postaje, ugodno prodam. Informacije v Jakobu 19, Šentjur pri Celju.

SOBNO omaro, kavč, divan, železno peč, moped T 12 ter 100 l domačega vina prodam, ugodno. Pohorska 19 (Nova vas), Celje.

MONTAŽNI bife z opremo prodam. Sabina Plevčak, Gostilna Savinja, Šempeter v Savinjski dolini.

POLTOVORNI avto fiat 615 prodam. Roman Čater, Šmiklavž 26, Škofja vas.

PLEMENSKO telico, staro 15 mesecev, vozno ter leseno uto v izmeri 3,5 x 5 m, krito z opeko, 4 kolesa za gumi voz z zavornimi bobni 15 col, prodam. Rudi Košec, Glinsko 2/a, pri Ljubečni, Škofja vas.

ZARADI selitve poceni prodam beli kuhinjski emajliran štedilnik na trdo gorivo, pohištvo za spalnico: 2 postelji z vložki, 1 omara, psiha in 2 nočni omarici ter karnise. Vprašajte pri: Pušnik Celje, Copova 12.

1000 KOMADOV navadne opeke za dimnike, 50 kom. »ristusa« in les za opaž (betoniranje plošče) in otroško kolo, prodam. Pismene ponudbe pod »Cena po dogovoru«.

POL HISE z vrtom, nekaj zemlje, ob cesti pri šoli na Dečkovi cesti, 15 minut od železniške postaje, prodam po ugodni ceni. Selitev takojšnja. Vprašati v Kovinarski 13-II, Celje.

STAVBNO parcelo 13 arov, relacija Strabice—Sl. Konjice, prodam. Informacije v gostilni ULIPI, Zreče pri Sl. Konjicah.

SKORAJ nov moped zelo ugodno prodam. Ivo Bračun, Prebold 25.

LEP travnik v izmeri 60 arov, mogoča je košnja s strojem, z uto za seno, primerno za vikend, prodam. Edvard Stvarnik, Brivec, Laško.

OPEL rekord, letnik 57 prodam za 9500 din. Pismene ponudbe pod »Rekord«.

DVOSTANOVANJSKO hišo z velikim vrtom, 900 kv. m. zemlje, prodam. Informacije hišnik Javne naprave, Teharska cesta 49, Celje, Kapusta Janko.

ZASTAVO 750 LUX, novo prodam. Interesenti naj se javijo na telefon: 16-43, med 16 in 18. uro.

DVE ostrešji, eno 8,50 x 8 m in drugo 6,5 x 4 m, prodam. Cvetka Laščak, Podgorje 24, Šentjur.

2 KRAVI prodam. Karl Knez, Lava 17.

OSLICO z mladiči prodam. Jože Lihteneger, Ljubno ob Savinji 2.

PARCELO primerno za zidanje 2000 kv. m., v bližini Celja prodam. Evgen Feldin, Ljubečna 30 — Škofja vas 63 211.

CELOTNO košnjo — sladko seno, ob cesti tretjega reda prodam Bevc, Pilštanj 34, Lesično.

VIBRACIJSKI stroj z enofaznim elektromotorjem s katerim je mogoče izdelovati več dimenzij zidne cementne opeke, še nov, prodam. Cena 9.000 din. Ponudbe pod »80 na uro«.

OSEBNI avto škoda 100 L, nov, nujno prodam. Križan, Cigaletova 3, Celje.

KRAVO, srednje težko, vozno, 8 mesecev brejo, prodam. Simentalka, Šorn, Bukovžlak 9, Teharje.

STISKALNICO za sadje, večjo, na sleme, poceni prodam. Ivan Rak, Gotovlje, Žalec.

OPEL kadett karavan 1000, letnik 1965, prodam. Informacije Gustl, Ljudska restavracija.

KDOR enkrat kupi, bo vedno kupil! Piščance, rjave holandske pasme, z garantirano 90 odstotno nesnostjo že po 5 mesecih, ali brojlerje, pri katerih boste v dveh 2 mesecih dosegli povpreček 3 kg. Nabava vsak dan v valilnici Klančnik, Šmarjeta 17, Škofja vas pri Celju.

KUPIM

MANJŠO hišico, lahko leseno, tudi s prevžitkom, ali parcelo za gradnjo iste, kupim. Ponudbe pod »Najraje v Savinjski dolini«.

ZAPOSLITEV

ŽENSKO za varstvo 6 mesečne punčke za 8 ur dnevno iščemo. Herta Pinter, Šmarjeta 58.

GOSPODINJSKO pomočnico, staro vsaj 17 let iščemo. Dr. Polona Kuzman, Zdravstveni dom, Šolska poliklinika, Celje.

ŽENSKO za varstvo 8 mesecev starega otroka, od 9.30 do 14.30 ure, iščem. Košir, Tkalska 3.

ZA soboslikarsko in pleskarsko obrt sprejmem nujno pomočnika. Lahko tudi polkvalificiranega delavca. Plača po dogovoru. — Kandidati naj se javijo v delavnici pri Silvestru Jurjec, od 6. do 7. ure zjutraj, Šentjur pri Celju 163, poleg gostilne Bohorč.

RAZNO

ZA DOBO enega leta potrebujem garažo v bližini samopostrežbe. Dolgo polje, Kunaus, Dečkova 56.

PREKLIC

FANIKA MAKUC iz Štor 36, preklicuje žalitve, ki jih je izrekla tov. Faniki Kajba in tov. Vilmi Nikolič.

OPRAVIČUJEM se tov. Marijt Kaluža iz Štor 32, za izrečene besede. — Jože Špiljak, Livarna, Štore 11.

TEKSTILNA TOVARNA PREBOLD

razglaša
prosta učna mesta:

1. **KLJUČAVNIČAR — 8 učencev**
2. **ELEKTRIK — 2 učenca**
3. **GRAVER—MOLETER — 2 učenca**

Pogoji:
— starost od 14 do največ 18 let,
— dovršena osnovna šola,
— splošna zdravstvena sposobnost.

Interesenti naj vložijo pismene prijave na upravo podjetja v roku 15 dni od objave.

Prijavi je priložiti zadnje šolsko spričevalo in rojstni list.

GRADBENO INDUSTRIJSKO PODJETJE

INGRAD

CELJE, LJUBLJANSKA CESTA 16

razpisuje

štipendije

za šolanje na:

Fakulteti za arhitekturo, gradbeništvo in geodezijo — oddelek gradbeništvo;

Ekonomski fakulteti v Ljubljani;

Višji ekonomsko komercialni šoli;

Tehniški srednji šoli — oddelek za gradbeništvo;

Ekonomski srednji šoli.

Interesente vabimo, da se pismeno priglasijo v roku 15 dni od objave razpisa.

KOMUNALNI ZAVOD ZA SOCIALNO ZAVAROVANJE CELJE

razpisuje

2 štipendiji za ekonomsko srednjo šolo in

razglaša

3 delovna mesta pripravnikov z ekonomsko srednjo šolo

1 delovno mesto pripravnika z višjo komercialno šolo

Rok prijave je 15 dni od objave na Komunalni zavod za socialno zavarovanje Celje, Gregorčičeva 5 a.

IZOBRAŽEVALNA SKUPNOST CELJE

Komisija za kadre in štipendije

razpisuje

za šolsko leto 1971/72 za dijake in študente občine Celje naslednje štipendije:

3 štipendije za dijake gimnazije
4 štipendije za dijake gimnazije pedagoške smeri
8 štipendij za vzgojiteljsko šolo
2 štipendiji za študij pedagogike — psihologije

ZA ŠTUDIJ NA PEDAGOŠKI AKADEMIJI:

5 štipendij za študij ortopedagogike
3 štipendije za študij matematike — fizike
2 štipendiji za študij angleščine — nemščine
2 štipendiji za študij angleščine — slovenščine
1 štipendijo za študij tehničnega pouka — fizike

1. Pri podelitvi štipendij bo komisija upoštevala socialno stanje prosilca in učni uspeh, ki mora biti za dijake srednjih šol vsaj prav dober, oz. za študente poprečna ocena 3,5.

2. Prošnja za štipendijo kolkovana z 1 din, mora vsebovati:
— ime in priimek prosilca, datum in kraj rojstva,
— točen naslov stalnega bivališča,
— kratek življenjepis z opisom dosedanjega šolanja in doseženim učnim uspehom,
— prikaz materialnega stanja družine in prosilca.

3. Prošnji je treba priložiti:
— potrdilo o opravljenih študijskih obveznostih, oz. zadnje šolsko spričevalo,
— potrdilo o premoženjskem stanju in številu nepreskrbljenih družinskih članov,
— potrdilo o poprečnem mesečnem dohodku (skupno z otroškim dodatkom) staršev, oz. oskrbnikov v zadnjih 6 mesecih,
— izjavo o lastnih dohodkih in eventualno potrdilo o pokojnini, oz. invalidnini,
— srednješolci priložijo še priporočilo šole.

4. Rok za vlaganje prošenj je 5. julij 1971.

5. Prepozno vloženih in nepopolnih prošenj komisija ne bo obravnavala.

Izobraževalna skupnost Celje
Komisija za kadre in štipendije
Celje, Cankarjeva 1

OBVESTILO BRALCEM NOVEGA TEDNIKA

Za oglase, objavljene pod oznako, napišite pismeno ponudbo, ki jo zapečateno v pisemskem ovitku in z označbo oznake prinesite ali pošljite na naš oglasni oddelek — Trg V kongresa 10. Za te oglase nimamo naslova, zato ga od nas ne zahtevajte! Vse nadaljnje informacije v zvezi s temi oglasi prevzame po dvigu ponudb prinašalec oglasa. Prosimo za dobrohotno razumevanje.

na črnem kontinentu

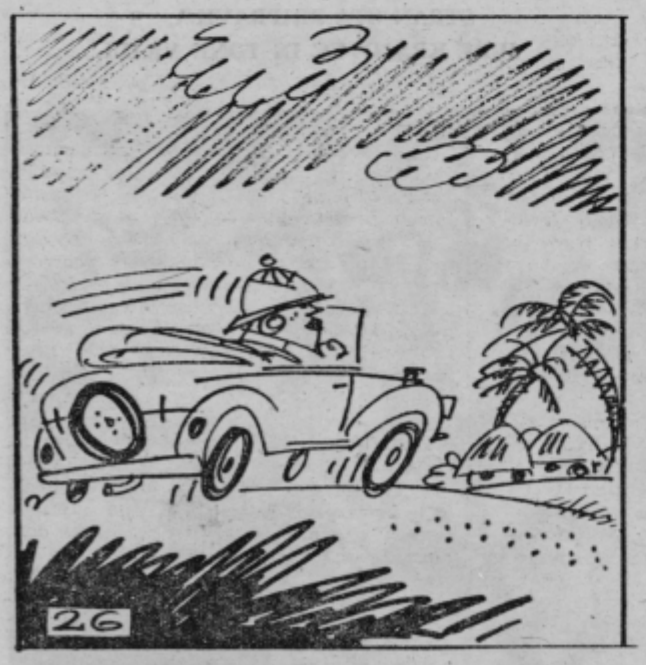

26. Drugi rebus je reševala Klara: kam je izginil njen mož?

Dolgo je križarila po goščavi, na večer pa je v dalji zagledala slamnate strehe. Iskrica upanja je zatlela v njenem srcu, pritisnila je na plin in zavozila do vasi. Veliko slavje so morali imeti prebivalci v vasi, kajti vesela pesem je odmevala izza slamnatih koč in topot plešočih nog ji je dajal takt. Vmes so udarjali mojstrski glasovi bobnarja pri tam-tamu!

Klara je zapeljala na trg sredi koč. Na pragu svoje koče je židane volje sedel poglavar. Po trgu so v velikem krogu opletali vojščaki v radostnem ritmu.

Ko je Klara pripeljala na trg, se je krog ustavil in vojščaki ter poglavar pred kočo so si ogledali prišleca.

Tudi prišlec se je ozrl naokoli! In je ugotovil, da imajo vaščani sredi plešočega kroga kotel in v kotlu nikogar drugega kot ...

radijski in televizijski spored

RADIO

■ **VSAK DAN:** poročila ob 5.00, 6.00, 7.00, 8.00, 10.00, 11.00, 12.00, 15.00, 18.00, 19.30 in ob 22.00. Pisani glasbeni spored od 4.30—8.00.

■ **PETEK, 28. MAJA:** 8.10 Operna matineja; 10.15 Pri vas doma; 11.00 Poročila — Turistični napotki za naše goste iz tujine; 12.30 Kmetijski nasveti — Inž. Ignacijz Saksida: Kakšne količine mlajnic bi lahko letos odkupile slovenske oljarne; 12.40 Z ansamblom Mihe Dovžana; 13.30 Priporočajo vam . . . 14.35 Naši poslušalci čestitajo in pozdravljajo; 15.30 Napotki za turiste; 16.00 Vrtiljak»; 17.20 Od »Mandolin« do »Mini-maxijas; 18.15 Iz sodobne glasbe Josefa Suka; 19.00 Lahko noč, otroci! 19.15 Minute z ansamblom Beneški fantje; 20.00 Izbori radijskih postaj — Poje komorni zbor RTV Ljubljana; 21.30 »Top-pops 13«; 21.15 Oddaja o morju in pomorščakih; 22.15 Igrajo in zvoki iz logov domačih.

■ **SOBOTA, 29. MAJA:** 8.10 Glasbena matineja; 10.15 Pri vas doma; 11.00 Poročila — Turistični napotki za naše goste iz tujine; 12.30 Kmetijski nasveti — Inž. Stefan Rovan: Škode v kmetijstvu zaradi; 12.40 Poje sopranistka Ksenija Vidali; 13.30 Priporočajo vam . . . 14.30 Veseli zvoki z domačimi ansambli; 15.30 Glasbeni intermezzo; 16.00 »Vrtiljak«; 17.10 Gremo v kino; 19.00 Lahko noč, otroci! 19.15 Minute s kvintetom bratov Avsenik; 20.00 Zabavna radijska igra — Charles N. Gattey — Z. Bramley — Moore: »Križarjenje po Atlantiku«; 22.20 Oddaja za naše izseljence.

■ **NEDELJA, 30. MAJA:** 6.00 do 8.00 Dobro jutro! 8.05 Veseli pobogan; 10.05 Še pomnite, tovariši . . . Jaka Avšič: Iz spominov z 1941. leto; 10.25 Pesmi borbe in dela; 10.45—13.00 Naši poslušalci čestitajo in pozdravljajo — vmes ob 11.00 Poročila — Turistični napotki za naše goste iz tujine; 12.30 Nedeljska reportaža; 13.50 Z domačimi ansambli; 14.30 Humoreska tega tedna — S. Lenz: Izletnik; 15.05 Iz opernega sveta; 15.30 Radijska igra — Pelicien Marceau: »V čast si štejemo«; 19.00 Lahko noč, otroci! 19.15 Glasbene razglednice; 20.00 »V nedeljo zvečer«; 22.20 Plesna glasba.

■ **PONEDELJEK, 31. MAJA:** 8.10 Glasbena matineja; 9.05 Pisani svet pravljic in zgodb; 10.15 Pri vas doma; 11.00 Poročila — Turistični napotki za naše goste iz tujine; 12.30 Kmetijski nasveti — Inž. Jelka Hočevar: Krompirjeva plesen in njeno zatiranje; 12.40 Igrajo veliki pihalni orkestri; 13.30 Priporočajo vam . . . 14.35 Naši poslušalci čestitajo in pozdravljajo; 15.30 Glasbeni intermezzo; 16.00 »Vrtiljak«; 16.40 Iz opernega sveta; 18.15 Signali — propagandna oddaja; 19.00 Lahko noč, otroci! 19.15 Minute z ansamblom Fantje treh dolin; 20.00 Richard Wagner: 1. dejanje romantične opere »Lohengrin«; 22.15 Za ljubitelje jazza.

■ **TOREK, 1. JUNIJA:** 8.10 Glasbena matineja; 10.15 Pri vas doma; 11.00 Poročila — Turistični napotki za naše goste iz tujine; 12.30 Kmetijski nasveti — Jože Kregar: Vrt v juniju; 12.40 Po domače; 13.30 Priporočajo vam . . . 14.10 Moj svet je glasba; 15.30 Glasbeni intermezzo; 16.00 »Vrtiljak«; 17.10 Simfonični koncert; 18.15 V torek na svidenje! 19.00 Lahko noč, otroci! 19.15 Minute z ansamblom Franca Fereta; 20.00 Glasbeni intermezzo; 20.10 Radijska igra — Dylan Thomas: »Pod mlečnim gozdom«; 22.15 Anton Bruckner v komorni glasbi.

■ **SREDA, 2. JUNIJA:** 8.10 Operna matineja; 9.05 Nenavadni pogovori; 10.15 Pri vas doma; 11.00 Poročila — Turistični napotki za naše goste iz tujine; 12.30 Kmetijski nasveti — Inž. Jože Korošec: Zagotovimo še več semena detelj in trav; 12.40 Od vaši do vasi; 13.30 Priporočajo vam . . . 14.35 Naši poslušalci čestitajo in pozdravljajo; 15.30 Glasbeni intermezzo; 16.00 »Vrtiljak«; 17.25 Od »Mandolin« do »Mini-maxijas; 18.30 Naš razgovor; 19.00 Lahko noč, otroci! 19.15 Glasbene razglednice; 20.00 Koncert Komornega zbora RTV Ljubljana; 22.15 S festivalov jazza.

■ **ČETRTEK, 3. JUNIJA:** 8.10 Glasbena matineja; 10.15 Pri vas doma; 11.00 Poročila — Turistični napotki za naše goste iz tujine; 12.30 Kmetijski nasveti — Dr. Nežka Snoj: Furunkuloza pri ribah; 12.40 Z domačimi ansambli; 13.30 Priporočajo vam . . . 14.45 »Mehurčki«; 15.30 Glasbeni intermezzo; 16.00 »Vrtiljak«; 17.10 Koncert po željah poslušalcev; 18.15 Iz kasetne produkcije RTV Ljubljana; 19.00 Lahko noč, otroci! 19.15 Minute z samblom Mojmira Sepeta; 20.00 Četrtkov večer domačih pesmi in napevov; 21.00 Literarni večer — K. Galczynski: Zelena gos; 21.40 Glasbeni nokturno; 22.15 Iz opusov Malipiera in Bussonija.

TELEVIZIJA

NEDELJA

8.45 PO DOMAČE V DOLSKEM
9.10 KMETIJSKA ODDAJA (Zagreb)
9.55 MOZAIK (Ljubljana)
10.00 FESTIVAL JRT — prenos z Bleda (JRT) (Ljubljana)
12.45 OTROŠKA MATINEJA (Ljubljana)
MESTECE PEYTON — serijski film (Ljubljana)
TV KAŽIPOT (Ljubljana)
ŠPORTNO POPOLDNE
18.05 TAJNICA ANDYJA HARDYJA — ameriški film (Ljubljana)
19.45 CIKCAK (Ljubljana)
20.00 TV DNEVNIK (Ljubljana)
20.30 3 — 2 — 1 (Ljubljana)
20.35 A. Marodić: POSEBNI ODRED — oddaja Mali oglasi (JRT) (Ljubljana)
21.25 VIDEOFON (Zagreb)
21.40 POROČILA (Ljubljana)
21.55 ŠPORTNI PREGLED (JRT)
Drugi spored:
20.00 TV DNEVNIK (Zagreb)
20.30 SPORED ITALIJANSKE TV

PONEDELJEK

8.30 BLED — festival JRT (Ljubljana)
14.45 TV V ŠOLI (Zagreb)
15.40 NEMŠČINA — ponovitev (Zagreb)
15.55 ANGLEŠČINA — ponovitev (Zagreb)
16.45 MADŽARSKI TV PREGLED (Pohorje, Plešivec, do 17.00) (Beograd)
17.35 TIGRČEK PETER — 2. del (JRT) (Ljubljana)
18.00 RISANKA (Ljubljana)
18.15 OBZORNIK (Ljubljana)
18.30 LJUDJE V SOSESKI (Ljubljana)
19.05 MLADI ZA MLADE (Zagreb)
19.50 CIKCAK (Ljubljana)
20.00 TV DNEVNIK (Ljubljana)
20.25 3 — 2 — 1 (Ljubljana)
20.35 USTAVNA RAZPRAVA (Ljubljana)
20.50 H. James: PESNIKOVA PISMA — drama TV Beograd (Ljubljana)
21.50 VEČER Z IVANOM MOHORIČEM (Ljubljana)
22.30 POROČILA (Ljubljana)
Drugi spored:
17.35 POROČILA (Zagreb)
17.40 OTROŠKI SPORED (Ljubljana)
18.00 TV VRTEC (Zagreb)
18.15 KRONIKA (Zagreb)
18.30 ZNANOST (Beograd)
19.00 PROPAGANDNA ODDAJA — (Zagreb)
19.05 MLADI ZA MLADE (Zagreb)
19.50 TV PROSPEKT (Zagreb)
20.00 TV DNEVNIK (Zagreb)
20.30 SPORED ITALIJANSKE TV

TOREK

8.30 BLED 71 — feljtoni in izobraževalne oddaje (do 12.40) (Ljubljana)
14.45 TV V ŠOLI (Zagreb)
17.45 MADŽARSKI TV RAZGLED (Pohorje, Plešivec do 17.00) (Beograd)
17.45 E. Peroci: NINA IN IVO — 4. oddaja (Ljubljana)
18.00 RISANKA (Ljubljana)
18.15 OBZORNIK (Ljubljana)
18.30 SLOVENSKI TOP-POPS — (Ljubljana)
Skozi 25 let. 5. oddaja
19.00 MOZAIK (Ljubljana)
19.05 OCEANOGRAFIJA (Ljubljana)
19.30 STARŠI IN OTROK (Ljubljana)
19.40 PET MINUT ZA BOLJŠI JEZIK (Ljubljana)
19.50 CIKCAK (Ljubljana)
20.00 TV DNEVNIK (Ljubljana)
20.35 3 — 2 — 1 (Ljubljana)
20.35 OZRI SE V GNEVU — angleški film (Ljubljana)
I. Petrić: INTARZIJE ZA PIHALNI TRIO IN ANSAMBEL (Ljubljana)
POROČILA (Ljubljana)
Drugi spored:
17.35 POROČILA (Zagreb)
17.40 DALJNOGLED (Beograd)
18.15 TV NOVICE (Beograd)
18.30 REPORTAŽA (Sarajevo)
19.00 NARODNA GLASBA (Zagreb)
19.20 TV POŠTA (Beograd)
19.50 TV PROSPEKT (Zagreb)
20.00 TV DNEVNIK (Zagreb)
20.30 SPORED ITALIJANSKE TV

SREDA

8.30 BLED 71 — feljtoni in izobraževalne oddaje (do 13.20) (Ljubljana)
14.45 TV V ŠOLI (Zagreb)
16.10 KOLESARSKA DIRKA (do 16.50) (Beograd)
17.00 MADŽARSKI TV PREGLED (Pohorje, Plešivec do 17.20) (Beograd)
17.45 PIKA NOGAVIČKA — švedski film (Ljubljana)
18.15 OBZORNIK (Ljubljana)
18.30 GLASBENA ODDAJA (Sarajevo)
19.00 MOZAIK (Ljabljana)
19.05 NAŠ EKRAN (Ljubljana)
19.30 London: NOGOMETNI FINALE ZA POKAL PRVAKOV — AJAX : PARATHNJAIKOS — prenos v barvah (EVR — Ljubljana)
21.35 PROPAGANDNA ODDAJA — (Ljubljana)
21.40 UDO 70 — barvna zabavno glasbena oddaja (Ljubljana)
22.45 POROČILA (Ljubljana)
Drugi spored:
17.35 POROČILA (Zagreb)
17.40 OTROŠKI SPORED (Beograd)
18.15 TV NOVICE (Zagreb)
18.30 GLASBENA ODDAJA (Sarajevo)
19.00 PROPAGANDNA ODDAJA — (Zagreb)
19.05 ZNANOST (Beograd)
19.50 TV PROSPEKT (Zagreb)
20.00 TV DNEVNIK (Zagreb)
20.30 SPORED ITALIJANSKE TV

ČETRTEK

8.30 BLED 71 — glasbene oddaje in revije (do 13.30) (Ljubljana)
14.45 TV V ŠOLI (Zagreb)
17.15 MADŽARSKI TV PREGLED (Pohorje, Plešivec do 17.30) (Beograd)
17.45 VESELI TOBOGAN: Ljutomer — I. del (Ljubljana)
18.15 OBZORNIK (Ljubljana)
18.30 POLJUDNO ZNANSTVENI FILM (Ljubljana)
19.00 MOZAIK (Ljubljana)
19.05 ENKRAT V TEDNU (Ljubljana)
19.20 VSE ŽIVLJENJE V LETU DNI — serijska oddaja (Beograd)
19.50 CIKCAK (Ljubljana)
20.00 TV DNEVNIK (Ljubljana)
20.25 3 — 2 — 1 (Ljubljana)
20.35 ČETRTKOVI RAZGLEDI — (Ljubljana)
21.25 L. Pirandello: MOJ SVET — (Ljubljana)
400 LET SLOVENSKE GLASBE: Pavel Šivic (Ljubljana)
POROČILA (Ljubljana)
Drugi spored:
17.35 POROČILA (Zagreb)
17.40 NINA IN IVO — oddaja TV Ljubljana (Sarajevo)
17.55 GLASBENI CICIBAN — oddaja TV Ljubljana (Sarajevo)
18.15 TV NOVICE (Zagreb)
18.30 NARODNA GLASBA (Zagreb)
19.00 ENCIKLOPEDIJA (Beograd) rad)
19.20 SERIJSKA ODDAJA (Beograd)
19.50 TV PROSPEKT (Zagreb)
20.00 TV DNEVNIK (Zagreb)
20.30 SPORED ITALIJANSKE TV

PETEK

8.30 BLED 71 — Revijske in serijske oddaje (do 13.15) — (Ljubljana)
14.45 TV V ŠOLI (Zagreb)
16.40 MADŽARSKI TV PREGLED (Pohorje, Plešivec do 16.55) (Beograd)
17.30 VIJAVAJA — RINGARAJA: Pavel Golia — II. del (Ljubljana)
18.15 OBZORNIK (Ljubljana)
18.30 GLASBENA ODDAJA (Zagreb)
18.45 VARIETE (Zagreb)
19.00 MESTECE PEYTON — serijski film (Zagreb)
19.50 CIKCAK (Ljubljana)
20.00 TV DNEVNIK (Ljubljana)
20.35 3 — 2 — 1 (Ljubljana)
20.35 NAJ ŽIVI HENRIK IV. NAJ ŽIVI LJUBEZEN — francoski film (Ljubljana)
22.20 GLASBA IZ STUDIA B — zabavno glasbena oddaja — (Ljubljana)
23.00 POROČILA (Ljubljana)
Drugi spored:
17.30 POROČILA (Zagreb)
17.35 VELIKI IN MAJHNI (Zagreb)
18.15 KRONIKA (Zagreb)
18.30 GLASBENA ODDAJA (Zagreb)
18.45 VARIETE (Zagreb)
19.00 V PETEK OB 19. URI (Zagreb)
19.50 TV PROSPEKT (Zagreb)
20.00 TV DNEVNIK (Zagreb)
20.30 SPORED ITALIJANSKE TV

SOBOTA

8.30 BLED 71 — TV drama 13.15) (Ljubljana)
16.00 GIRO D'ITALIA — prenos (JRT) (EVR — Ljubl
16.00 ATLETIKA ZA MANJŠEKOVIČEV MEMORIAL — (Zagreb)
17.10 OBZORNIK (Ljubljana)
17.25 Film: KOŠARKA EVROPA — ITALIJA — prenos (Zagreb)
V odmoru: PROPAGANDNA ODDAJA (Ljubljana)
19.00 PLUS ET — mladinski quiz (Sarajevo)
19.50 CIKCAK (Ljubljana)
20.00 TV DNEVNIK (Ljubljana)
20.25 3 — 2 — 1 (Ljubljana)
20.35 KMEČKA OHCET (Ljubljana)
21.25 REZERVIRANO ZA SMEH (Ljubljana)
21.55 MAŠČEVALCI — serijski film (Ljubljana)
22.45 TV KAŽIPOT (Ljub
23.05 POROČILA (Ljubljana)

NAČRTOVANJE LJUBLJANSKE BANKE OB ODPIRANJU JUGOSLOVANSKEGA TRGA

KAKO OBRAČAMO SVOJ DENAR?

Maribor, Nova Gorica, Zagreb, tri nova središča, v katerih je LJUBLJANSKA BANKA odprla svoje poslovalnice; Bitola, Kranj, Metlika, nova mesta v seznamu te denarne ustanove, ki bodo bržčas že letos dopolnila poslovno omrežje ene najmočnejših jugoslovanskih bank — LJUBLJANSKE BANKE.

Pred nami je dolg seznam poslovnih enot z oznako Ljubljanska banka, vsekakor legitimacija poslovnosti, ki ima svoj začetek tistega srečno izbranega dne, ko se je pripojila Splošna gospodarska banka Slovenije tedanji Kreditni banki in hranilnici Ljubljana. Takrat so bili ustvarjeni temelji za nadaljnji razvoj denarne ustanove, obenem pa je ta ustanova dobila neizbrisen pečat slovenske bančne organizacije, ki pa se v svoji poslovni ekspanziji ni zadrževala znotraj republiških meja pač pa pogumno oblikuje svoj položaj v širšem jugoslovanskem prostoru, predstavništvi v Frankfurtu in Münchnu pa ji zagotavljata pomebno navzočnost v evropskem denarnem prostoru.

Danes ni republike, v kateri Ljubljanska banka ne bi imela svoje poslovne enote. Mesta Beograd, Novi Sad, Sarajevo, Zagreb pomenijo spodbuden pričetek odpiranja jugoslovanskega trga, ki naj bi omogočil svobodno prelivanje sredstev, kapitala, ki zna utrditi vpliv strokovnjakov, zaposlenih v denarnem zavodu, na obračanje denarja, na investicijsko politiko, na nadaljnji družbenogospodarski razvoj celotne Jugoslavije.

Po besedah Nika Kavčiča, generalnega direktorja Ljubljanske banke, je ta banka po svoji moči danes med prvimi v državi in visoko na lestvici tovrstnih ustanov na svetu. Lanska bilančna vsota je 2230 milijard starih din, pri čemer znašajo kratkoročne naložbe 883 milijard starih din, investicijske 1075, naložbe v stanovanjsko izgradnjo in komunalno gospodarstvo 246 milijard, zbrane hranilne vloge 230 milijard starih din . . . V naši republiki dosega slovenski potencial vsen bank (Kranj, Novo mesto, Ptuj, Maribor, Koper) blizu 3000 milijard S din, kar s prejšnjo ponazoritvijo potenciala Ljubljanske banke dovolj nazorno predstavlja moč te denarne ustanove. S pooblastilom za mednarodno sodelovanje, ki ga ima v Sloveniji edinole Ljubljanska banka, pa predstavlja med 19 bankami s takšnim pooblastilom v Jugoslaviji Ljubljanska banka daleč najsodobnejšega finančnika: vse jugoslovanske banke se lahko zadolže za eno milijardo dolarjev, Ljubljanska banka se lahko zadolži za 166 milijonov dolarjev, Jugobanka za 138, Beograjska banka za 111, Poljo banka za 80 milijonov dolarjev. To dovolj nazorno dokazuje pomembnost Ljubljanske banke v jugoslovanskih in ne zgolj slovenskih denarnih poslih.

Ob vseh teh milijardnih številkah — zavoljo plastičnosti smo se izrazili v starih dinarjih — pa je Ljubljanska banka vendarle denarni zavod, ki drami zanimanje predvsem med ljudmi, med občani, ki seveda ne razpolagajo z milijonskimi in milijardnimi vsotami, so pa vendarle zainteresirani, da nekdo obrača njihov dohodek, da nekdo skrbi za — v mnogih primerih — težko prisluženi denar. **Danes že velja resnica, da je pogostokrat laže zaslužiti denar, kot pa ga umno in smotrno porabiti.** Za vsako banko so nedvomno eksistenčnega pomena komitenti, delovne organizacije, ki vročajo sredstva in vseskozi sodelujejo z bančno organizacijo in imajo v sistemu samoupravljanja svojo besedo in moč odločanja, kadar gre za porabo, za kreditiranje, za obračanje bančnega denarja. Za sleherno banko pa so nadvse pomembni vsakdanji potrošniki, varčevalci, manj znatni, a zavoljo tega nič manj pomembni komitentni posamezniki. Hranilne vloge občanov že danes dosegajo pri banki visoko številko. Ta številka pravzaprav raste iz leta v leto, še zlasti po uvedbi raznih oblik namenskega varčevanja. Kljub vsemu pa sedanja višina hranilnih vlog še zmerom ne ustreza gibanju denarja v naši republiki. Zanimivo je namreč, da kroži v Sloveniji ali pa tiči v neznanih predalih nekaj deset milijard starih dinarjev denarja občanov, ki so bile ustvarjene, zaslužene, dobljene, niso pa še prišle v slovenski tržni prostor, niti niso našle svojega mesta v denarnem zavodu.

Z mislijo na te »izgubljene« milijarde in s poudarkom na občanu, varčevalcu, na izključno njegovih koristih, začenja Ljubljanska banka dokaj novo vsebino obnašanja v našem denarnem prostoru.

ZA KOGA VARČUJEMO

Integracijska gibanja, ki smo jim priča zadnja leta, niso prazna dejanja. Z združevanjem gospodarstva v večje, močnejše in perspektivnejše delovne organizacije prihajamo do novih, vsekakor zajetnejših virov za nadaljnja investicijska vlaganja, za nadaljnje posodabljanje industrijske proizvodnje. Integracijska gibanja pa ne zadevajo zgolj dinamike, razvoja v neposredni proizvodnji, ampak so narekovala tudi bančnim službam, ali konkretno — LJUBLJANSKI BANKI — izredno vitalnost v procesih združevanja, v oblikovanju zajetnejšega bančnega potenciala. Tu je namreč ključ do bolj smotrnega obračanja denarja, do resnično gospodarskih naložb, do združevanja denarja v prid hitrejšega gospodarskega razvoja posameznih območij, občin in republik.

Razčiščena pojmovanja poslovnosti v sedanjemu času — spomnimo se, da so bile svojčas banke manj samostojni denarni zavodi, ki so poslovali natanko po nareku višje organiziranih denarnih zavodov — omogočajo Ljubljanski banki, da še razširja omrežje svojih poslovnih enot. Značilno za slo, pi vodi banko v njeni ekspanziji, je primer poslovne enote Ljubljanske banke v Mariboru, ki je nastala ob impozantni številki 67 tisoč zaposlenih v mariborskem industrijskem bazenu — neposredno v gospodarstvu jih je le nekaj tisoč manj! Od tod čista računica Ljubljanske banke, da ima v Mariboru naloženih kakšnih 20 milijard starih dinarjev, od katerih polovico v kratkoročne in polovico v investicijske naložbe, da ne govorimo o namenskih sredstvih za razvoj energetike. Po besedah generalnega direktorja Ljubljanske banke, Nika Kavčiča, je del naložb pokrit s sredstvi, ki jih je banka že lahko zbrala na tem območju in so ob koncu lanskega leta presegla 12,8 milijard starih din, kar pomeni, da Ljubljanska banka preliva danes v Mariboru nad sedem milijard starih dinarjev. Pri tem je še zlasti pomembno, da so gospodarske organizacije iz Maribor in njegove neposredne bližine opravile v minulem letu za blizu 8 milijard starih dinarjev deviznega plačilnega prometa ravno prek LJUBLJANSKE BANKE.

Tako premišljeno osvajanje gospodarskega prostora z razumnim združevanjem denarnih zmogljivosti vsekakor pomeni dragocen ključ za realizacijo naložb, ki jih banka lahko omogoči svojim komitentom, pa tudi zainteresiranim delovnim organizacijam, za katere ni nujno, da so njeni komitenti. Za denarni zavod je namreč pomembno, da širi krog svojih komitentov ter je potemtakem zainteresiran, da posluje tudi z nekomitenti v upravičenem pričakovnju, da jih bo ravno s takšno poslovno politiko nekoč pridobil, da bo z njimi nekoč še povečal število stalnih strank.

Po naložbah ima banka odgovorno vlogo. Še zlasti zdaj, ko stabiliziramo gospodarstvo in učvrščujemo našo denarno valuto, je strokovna navzočnost banke nadvse pomembna, saj od banke družbena skupnost pričakuje popolno razsodnost in treznost, kadar soodloča pri odmeri investicij, kadar se z lastnim denarjem v obliki kreditov zavzema za razširjeno reprodukcijo v določeni delovni organizaciji. Izvršilni odbor banke, ki ga sestavljajo predstavniki delovnih in družbenopolitčnih organizacij, je seveda soodgovoren in navadno izvršilni odbor posredno odloča o naložbah, o novih investicijah.

Investicije v gospodarstvo in odnos banke do delovnih organizacij je seveda eno poglavje v poslovnosti banke, drugo poglavje pa je odnos banke do posameznikov — okoli 700.000 jih varčuje ali kakorkoli sodeluje z banko! — ter do njihovih potreb. **Ravno širok krog varčevalcev je narekoval LJUBLJANSKI BANKI zavzetost za svojstveno obliko soodločanja posameznikov pri utrjevanju najustreznejše bančne politike.** Posamezniki dandanes v organizaciji banke varčujejo za marsikaj: za stanovanje, za dopust, za starost, varčujejo v raznih oblikah vročanja sredstev in raznih možnostih udeležbe pri kreditih, pa je zato prav, da imajo še pravico spremljati poslovnost, svetovati in celo odločati o pomembnejših premikih v odnosu banke do posameznika.

LJUBLJANSKA BANKA je že organizirala »svet varčevalcev«, ki mu prepušča določene odločitve v korist posameznih varčevalcev in seveda v prid nadaljnje poslovnosti banke.

NOVA MLEKARNA. Nekončani gasilski dom v Radmirju bo kmalu služil novemu namenu. Ljubljanska mlekarna preurejuje poslopje v moderno mlekarno, ki bo po vsej verjetnosti pričela obratovati že sredi letošnjega poletja. (Foto: B. S.)

V soboto je bilo v Žalcu medobčinsko šolsko tekmovanje pod naslovovom »Kaj veš o prometu v letu 1971«? Tekmovanja se je udeležilo 32 tekmovalcev iz Žalca, Velenja, Mozirja, Laškega, Celja, Šmarja in Slovenskih Konjic. (Foto: T. Tavčar)

vaš zanesljiv prijatelj

devizni račun

praktičen
zanesljiv
koristen

pravi naslov za denarne zadeve

ljubljanska banka

podružnica Celje

Enote: Celje — Vodnikova 2, Celjska mestna hranilnica, Celje — Otok, Žalec, Mozirje, Laško, Sevnica, Brežice, Šentjur, Šmarje pri Jelšah, Rogaška Slatina, Slovenske Konjice in Vransko. (Na Vranskem poslujemo ob sredah in petkih od 8,30 do 11,30 ure in ob ponedeljkih od 11,00 do 16,00 ure.)

FOTO VESTI

Na dolgi poti (preko 8000 km!) iz Novosibirska se je tudi v Celju ustavila skupina strokovnjakov, ki demonstrira rakete za »zračno prebijanje«. V Celju so bili gostje Plinarne — vodovod. Na sliki sta Oleg Kozlovski (desno), doktor akademskih znanosti in Ladislav Popović (levo) iz Beograda, ki spremlja skupino na poti po Jugoslaviji. Iz Novosibirska so nadaljevali pot v Romunijo, Bolgarijo in preko Jugoslavije odpotovali na Madžarsko, v ČSSR, NDR in nazaj v SZ.

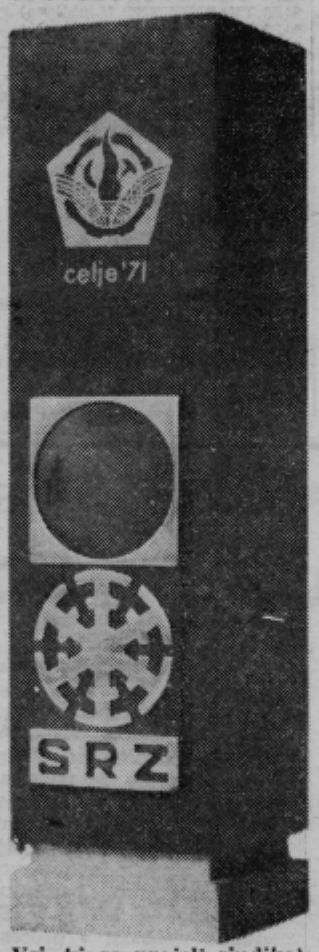

Vsi, ki so prejeli sindikalni rekreacijski znak za dosežene rezultate v sindikalnem rekreacijskem tekmovanju, so dobili tudi izredno lepo in domiselno oblikovano plaketo.

VREME

Do nedelje bo prevladovalo nestalno vreme predvsem v popoldanskem času občasne plohe ali nevihte. Temperature se bodo postopoma še znižale.

NOVI TEDNIK — Glasilo občinskih organizacij Socialistične zveze delovnega ljudstva: Celje, Laško in Žalec — Uredništvo in uprava Celje, Gregorčičeva 5 poštni predal 161 — Urejuje Uredniški odbor — Glavni in odgovorni urednik: Bernard Strmčnik — Tehnični urednik: Jože Cegnar — NOVI TEDNIK

20

izhaja vsak četrtek — Izdaja ga ČGP »Delo«, Informacije propaganda Celje — Tisk in knjižni ČGP »Delo« Ljubljana — Rokopisov ne vračamo — Cena posamezne številke 60 par; letna naročnina 30 din; polletna 15 din. Za tujino znaša naročnina 60 din — Tekoči račun 507—1—1280 — TELEFONI: uredništvo 23-69 in 31-05 mali oglasi in naročnine 28-00

NOVI tednik

sosed sosedu

BIL JE TAK FANT ...

Naključje je hotelo, da sva z nekdanjim sošolcem postala soseda. Danes je njegov korak počasen, utrujen. Če se srečava, komaj da dvigne žalostne, od bolečine zamegljene oči. Milo se nasmehne in nadaljuje pot v svoje stanovanje, med knjige, slovarje . . .

Pred desetimi leti pa je na univerzi vzbujal pozornost. Ne z lepoto in ne z arogantnostjo. Predstavil se nam je za »fanta z zelenega Štajerja«. Oči so se mu iskrile, misli kresale, pogled pa mu je bil uprt v bodočnost. V razmišljanje, v delo. Samo strokovno znanje pa mu je nudilo premalo. Z neugnano radovednostjo je segal še na tuja področja. Življenje je vsrkaval v vsej širini in veličini.

Zaljubil se je in poročil. Odšel je domov, v »zeleno Štajerje«. Njegova ožja domovina ga je sprejela z odprtimi rokami. Postal je učitelj. Prinesel pa je s seboj svojo naprednost in svobodomiselnost. Kot pred leti v študiju, tako tudi v službi ni poznal počitka. S strastjo fanatika se je lotevał tisočerih stvari, saj je delo prosvetarja neizčrpno. Včasih je čisto malo kot Martin Kačur, zadel z glavo v kanton . . . Opomogel si je in z delom nadaljeval, dokler se ni čisto razdal.

Ker ob vsem tem garanju študija ni končal, v letošnjem letu ni izpolnjeval študijskih pogojev za svoje službeno mesto. Zasedel ga je kolega z dokončanim študijem. Zakon ne pozna usmiljenja. Pa vendar — srce, ki se je deset let razdajalo za druge in nase pozabilo, kje najti mesto zanj?

Moj sosed, učitelj, se je zaposlil na občini. Še sreča. Paragrafi in odločbe, to je njegovo delo. Na preteklo življenje ga veže spomin z grenkim priokusom.

Sosedje, slišim, se mu smejijo. Ne vsi, nekateri pa. »Kako se ne znajde, ta učitelj! Nima ne lastnega stanovanja, ne avtomobila, čisto nič ne pomeni. Takšen človek je našim otrokom samo slab vzgled. Kakšna sreča, da jih ne uči več! Tako čudno je otrokom razlagal o nekaterih humanih odnosih med ljudmi! Res, čudak pa tak . . .«

Tako mislijo nekateri sosedje, ko vidijo nekdanjega učitelja hoditi mimo njihovih negovanih vrtov in pološčenih visokokubičnih avtomobilov. Oni so se znašli . . .

Nekdanji moj sošolec, današnji sosed, se mi poredko približa, še raje umakne. Verjetno ga ovira spomin na čase, ko je mislil, da bo s svojo človečnostjo prestavljal gore . . .

Bil je tak fant . . .

NINA