CENA 40 din — Leto XXXVIII — Št. 51 IV 78896 KRANJ, torek, 2. 7. 1985

GORENJSKI GLAS

GLASILO SOCIALISTIČNE ZVEZE DELOVNEGA LJUDSTVA ZA GORENJSKO

Borci ob svojem prazniku

Štiriinštirideset let je od tedaj, ko je politični biro centralnega komiteja Komunistične partije Jugoslavije 4. julija 1941 v Beogradu sklenil, naj osvobodilno gibanje preide iz priprav v oboroženo vstajo. Osnovna začetna oblika vojaške organizacije naj bodo odredi, ki se bodo bojevali na partizanski način . . .

Mogočna borbena sila je vstala iz naših narodov in v štirih letih težke in krvave borbe, ki je zahtevala milijon in sedemsto tisoč žrtev, domovino osvobodila. Strašna žrtev je to bila. Če bi ne bilo narodnoosvobodilne borbe in bi, kot so predlagali izdajalci, le čakali in Nemcem skočili za vrat takrat, ko bi ti odhajali, bi bilo prepozno. Nemški uničevalni stroj bi do takrat zmlel vse slovensko.

Težke čase smo preživljali po vojni. Čase pomanjkanja, obnove dežele, gradnje industrije. Vse sile so prav ti borci, ki so osvobodili deželo, dali od sebe, jo na novo zgradili. Zato danes ne morejo razumeti, da po 40 letih svobode tonemo v dolgovih. Tehnobirokracija spet dviga glave in se krepi, napake posameznikov se skrivajo za kolektivno odgovornostjo samoupravljanja. Ni poštenja, ni morale. In ne najde se ne tožnik ne sodnik, ki bi nas spravil v red. Borci so jezni, ogorčeni: take socialistične družbe si ne v borbi ne po njej niso ne zamislili, ne pričakovali, še manj želeli.

Ivan Jan, partizanski pisatelj: »Nekateri desni in drugi opozicionalisti nam podtikajo, da vse današnje slabosti in napake, tudi zadolževanje, izvirajo že iz narodnoosvobodilne borbe. Ampak resnica je ravno nasprotna. Opuščanje stališč in linije naše borbe je pripeljalo do te negotovosti. »Neodgovornost, zapravljanje milijonov! Mar to ni izdaja domovine?!«

Anton Kvaternik, predsednik zveze borcev v Škofji Loki: »Če bi se ljudje odgovorno obnašali do družbene lastnine, spoštovali, kar je dogovorjeno, bi ne bilo treba ničesar novega, ničesar spreminjati.«

Rudi Hrovatič, predsednik zveze borcev v Tržiču in Medobčinskega sveta zveze borcev za Gorenjsko: »Borca danes boli marsikaj, predvsem pa neodgovornost in to, da ne živimo več vsak od zaslužka svojih rok. Če bi bolje delali in ne samo govorili, bi ne lezli takole v močvirje in bi že kdaj prišli na trdna tla.«

Ivan Košir, podpredsednik občinskega odbora zveze borcev Kranj: »Borci želimo, da bi za naprej v naše družbene in samoupravne organe prišli ljudje, ki znajo in so voljni delati, zlasti pa pošteno delati. Posebej pa bi morali odpirati možnosti tistim mladim ljudem, ki že danes nosijo bremena dela in razvoja.«

Slavko Staroverski, predsednik občinskega odbora zveze borcev Radovljica: »Vse, za kar se danes borci zavzemamo, nima in ne more imeti prave vrednosti, če to ni sprejeto od mlajših rodov. Njihova mnenja in stališča naj bi bila preverjanje našega dela.«

D. Dolenc

18. plavalni miting Dan borca

Najkakovostnejše jugoslovansko tekmovanje

Miting se bo začel v soboto ob 16.45 in nadaljeval v nedeljo ob 17. uri.

Kranj — V počastitev dneva borca bo v soboto in nedeljo, 6. in 7. julija, na letnem kopališču v Kranju 18. mednarodni plavalni miting Dan borca — najkakovostnejše jugoslovansko tekmovanje, ki bo prihodnje leto dobilo mesto tudi v koledarju mednarodne plavalne zveze (FINA). Miting bo v imenu pokrovitelja Zveze združenj borcev narodnoosvobodilne vojne Slovenije odprl v soboto ob 16.45 sekretar republiškega odbora Marjan Lenarčič. Ob 17. uri se bo začelo tekmovanje s preskušnjami za moške in ženske na 400 in 100 metrov kravl, 100 metrov hrbtno, 100 metrov delfin, 200 metrov prsno in 400 metrov mešano. Miting se bo nadaljeval v nedeljo ob 17. uri s tekmovanjem na 1500 metrov kravl za moške in 800 metrov za ženske, 200 metrov hrbtno, 100 metrov prsno, 200 metrov delfin, 200 metrov mešano in 200 metrov kravl.

Na tekmovanju bo nastopilo 80 plavalcev in plavalk iz Slovenije in Jugoslavije ter prav toliko iz tujine: iz Belorusije, Zvezne republike Nemčije, Madžarske, Poljske, Velike Britanije, Avstrije, Italije in morebiti tudi z Danske in iz Združenih držav Amerike. Prireditelj — Plavalna zveza Slovenije in organizator — Plavalni klub Triglav, sta dovolila nastop na letošnjem mitingu le tistim plavalcem in plavalkam, ki so na kateremkoli tekmovanju že dosegli 16. čas lanskega mitinga v Kranju. Sicer bi bila udeležba še številčnejša. Med tujimi plavalci je tudi več tekmovalcev, ki so na evropski lestvci najhitrejših med prvo deseterico; zanimiv pa bo vsekakor tudi nastop vojaka Darjana Petriča.

Plavalni klub Triglav brez podpore združenega dela in Zveze telesnokulurnih organizacij Kranj tekmovanje ne bi mogel izvesti, še posebej zato ne, ker je treba vodo dodatno ogrevati spričo slabega vremena. V času mitinga bo v kiosku pri Globusu razstava, s katero bodo ponazorili razvoj mitinga ter prikazali plavalne dosežke kranjskega Triglava, predvsem bratov Petrič.

C. Zaplotnik

Čestitke za 4. julij, Dan borca, vsem naročnikom, bralcem in sodelavcem!

ČP Glas

Naslednja številka Gorenjskega glasa bo izšla zaradi praznikov v torek, 9. julija

Petdesetletnica zleta Svobod v Celju

Celje — V četrtek, 4. julija, bo v Celju proslava ob 50-letnici zleta Svobod. Na osrednji prireditvi, ki bo ob 11. uri v dvorani Golovec, obenem bo to priložnost za srečanje borcev in mladine Jugoslavije, bo slavnostni govornik Marjan Orožen, predsednik republiškega sveta Zveze sindikatov Slovenije. Prireditve ob jubileju so se začele že včeraj s koncertom tamburaškega orkestra France Prešeren, danes, v torek, pa nastopa tudi pihalni orkester štorskih železarjev. Jutri, v sredo, bodo v muzeju revolucije v Celju odprli spominsko sobo Franca Leskoška-Luke in razstavo o delavskih prosvetnih društvih. Zvečer bo slovesna akademija ob dnevu borca v Narodnem domu. V četrtek dopoldne pa bodo v Narodnem domu podelili priznanja veteranom »svobodašem« in zaslužnim kulturnim delavcem. Organizator proslave pričakuje, da se bo proslave ob jubileju zleta Svobod udeležilo okoli 8000 ljudi iz vse Slovenije.

Višje obrestne mere

Kranj — Izvršilni odbor Ljubljanske banke — Temeljne banke Gorenjske je konec junija na osnovi samoupravnega sporazuma bank o politiki obrestnih mer ponovno uskladil obrestne mere s stopnjo porasta proizvodnih cen v preteklih 3 mesecih in ocenjeno stopnjo za junij in julij.

Tako so se obresti za vezane vloge občanov in gospodarstva povišale za 3 odstotke in velja za vloge vezane nad 3 mesece, obrestna mera 70 %, nad 12 mesecev 72 % in za vloge, vezane nad 24 mesecev, 73 %. Prav tako so se za 3 odstotke povišale obrestne mere za potrošniške kredite in veljajo s 1. julijem 70 % za kredite do 1 leta in 73 % za kredite nad 1 leto.

Po 2 odstotka so se povišale tudi obrestne mere kreditov za selitvene namene, kot na primer za kredite za izvoz, odkup in zaloge kmetijskih proizvodov in podobno. Obrestne mere za kredite za prednostno investicijsko poslovanje, so se povišale le za 1 % (od 38 % na 39 %), prav tako so se za 1 % povišale tudi obrestne mere za investicije v inozemski turizem, v primarno kmetijstvo in ribištvo, v raziskovalno delo in opremo, investicije, ki pomenijo varčevanje z energijo in sicer od sedanjih 43 % na 44 %. Za 2 % pa so se dvignile tudi obrestne mere za investicije v drobno gospodarstvo in sicer od 49 % na 51 %.

Nove obresti veljajo s 1. julijem 1985.

D. D.

Srečanje invalidov slovenskih železarn

Lesce — V soboto, 22. junija, je Veriga iz Lesc gostila invalide, udeležence osmega srečanja invalidov sozda Slovenskih železarn. Gostje so si ogledali Bohinj in Bled, pomerili so se tudi v treh športnih disciplinah, streljanju, šahu in kegljanju. V vseh treh panogah je bila prva ravenska Železarna, druga jeseniška, tretja pa ekipa iz Štor, zaradi česar si je absolutni prvak priboril tudi prehodni pokal. Srečanje so invalidi nadaljevali z zabavnim programom v športni hali na Bledu. Prek 400 gostov se je razšlo zadovoljnih s srečanjem, ki ga bodo v Lescah ponovili znova čez štiri leta.

Jože Mrovlje

Priznanje za brniško letališče

Brnik — Komisija britanskih uslužbencev potovalnih agencij (TOGS) je lani ocenjevala kvaliteto in delovanje vseh služb na evropskih letališčih, zlasti na tistih z velikim turističnim prometom. Po podrobni analizi so za »letališče leta« razglasili londonski Gatwick, posebno priznanje za kvaliteto storitev pa sta dobila letališče Brnik in aerodrom v španskem Alicanteju.

Jubilejni izseljenski piknik v Škofji Loki

Tokrat še posebej slovesno

Škofja Loka — V soboto, 6. julija, bo Škofja Loka spet zaživela ob vsakoletnem srečanju izseljencev, njihovih potomcev in prijateljev, ter ljudi iz vseh koncev naše domovine. To bo že trideseto srečanje in osemnajsto v Škofji Loki. Glas o izseljenskem pikniku je že zdavnaj presegel meje naše domovine, saj so se minula srečanja v Škofji Loki vtisnila v spomin velikému številju ljudi slovenskega rodu in drugih narodnosti po Evropi ter onstran oceanov v Ameriki in Avstraliji.

Tradicionalni izseljenski piknik si je takšen pomen pridobil predvsem zato, ker je poleg družabnega dogajanja v svoj program znal vključiti najrazličnejše kulturne vsebine, od slovenske narodne glasbe, folklore, prikazovanja starih običajev do pokušanja domačih jedi.

Program letošnjega izseljenskega piknika pa bo še posebno bogat. Organizatorji, skupščina občine Škofja Loka, so se namreč odločili, da del programa prikažejo na Mestnem trgu v Škofji Loki. Tam bodo že dopoldne pripravili semenj izvirne domače obrti s ponudbo domačih kulinaričnih posebnosti. Popoldne pa bodo na grajskem vrtu nastopile folklorne skupine, izseljenska in zdomska društva in domači narodno zabavni ansambli. S prikazom etnografskih običajev in licitacijo Loškega kruhka bo končan popoldanski program, ki ga bo letos vodil Marjan Kralj. Zvečer pa bodo vsi udeleženci piknika zaplesali ob glasbi ansambla Oglarji.

V. Primožič

Majhna sem bila, piške pasla. (Andrejšarjeva dekleta s Tomaževega).
Foto: F. Perdan

Vaš turistični servis

KOMPAS JUGOSLAVIJA

tel. 28-472
28-473

KOMPAS JUGOSLAVIJA

Cariniki poslali pismo Zisu

Stanovanj ni, plače pa majhne

Cariniki po vsej Sloveniji prejemajo nizke osebne dohodke, zato so o tem obvestili Zvezno carinsko upravo — Zaradi praznih skladov skupne porabe le 20 dinarjev mesečno za topli obrok

Jesenice — Vse slovenske Carinarnice so Zvezni carinski upravi v Beogradu in Zveznemu izvršnemu svetu poslale sporočilo o neustreznem materialnem položaju carinskih delavcev.

Carinarnica Jesenice, v okviru katere so vsi gorenjski cestni mejni prehodi in železniški prehod Jesenice, je o tem obvestila tudi občinski sindikalni svet, ki je problematiko obravnaval na razširjeni seji predsedstva občinskega sveta in podprl carinike v njihovem prizadevanju.

Cariniki ugotavljajo, da je stanovanjska problematika v delovni skupnosti postala tako kritična, da jo je skoraj nemogoče rešiti. V Carinarnici je zaposlenih okoli 200 delavcev, razpolagajo pa le s 40 stanovanji. V zadnjih petih letih iz proračuna niso dobili niti dinarja za stanovanja in imajo nerešenih 30 primerov. Mladi carinski delavci so brez stanovanj, posebej tisti, ki prihajajo iz drugih republik in v novem okolju nimajo niti sorodnikov niti znancev in zelo težko najdejo podnajemniško stanovanje.

Osebni standard delavcev je v zadnjem času tako padel, da se problemi pojavljajo vsepovsod. Osebni dohodki carinikov zaostajajo za osebnimi dohodki v gospodarstvu Slovenije, posebno pa za dohodki delavcev, s katerimi cariniki vsak dan delajo in sodelujejo. Za lani je znašal njihov osebni dohodek 33.000 dinarjev in se je povečal v primerjavi z letom prej za 36 odstotkov, čeprav je bilo uradno povečanje osebnih dohodkov v Sloveniji za več kot 50 odstotkov.

Ob koncu lanskega leta je bil očiten razkorak med dohodki carinikov in delavcev špedicij, skladišč, uvozno-izvoznih organizacij in železniško-transportnih organizacij.

Tako se je povečal osebni dohodek šefa špediterske filiale, ki bi ga lahko primerjali s šefom carinske izpostave lani med 70 tisoč do 90. tisoč dinarjev; v enakem obdobju je bil osebni dohodek višjega referenta na špediciji 68 tisoč dinarjev, referenta 48 tisoč dinarjev do 55 tisoč dinarjev, čistilke pa 28 tisoč dinarjev. Cariniki so bistveno slabše plačani — do 40 odstotkov manj.

Če k temu dodajo še to, da ne dobivajo denarja za topli obrok, da so skladi skupne porabe prazni — v sklad skupne porabe bi morali prejeti za vsakega carinika 25.968 dinarjev, dobili pa so le 39 odstotkov zneska, ki ga določa dogovor — se pač ne morejo znebiti občutka, da za njihove težave in probleme Zvezna carinska uprava nima nikakršnega razumevanja.

Vzrok tiči v tem, ker se ne uresničuje dogovor o skupnih merilih in osnovah za pridobivanje in delitev dohodka za delitev sredstev osebnih dohodov in dogovor, po katerem bi moral kot osnova za izračun sredstev za osebne dohodke v Sloveniji veljati povprečni osebni dohodek delavcev v gospodarstvu Slovenije v minulem obdobju.

Cariniki se sprašujejo, zakaj se to ne uresničuje, saj so jim v prvem polletju letos odredili osnovno povprečje 21.642 dinarjev, povprečni osebni dohodek v gospodarstvu Slovenije pa je bil 31.124 dinarjev.

Ob zvišanju življenjskih stroškov jim je občutno padel osebni standard, zato se pojavljajo problemi tudi pri samem delu, ki ni dovolj družbeno vrednoteno in spoštovano, saj carinsko službo vse prepogosto jemljejo kot klasično administracijo.

D. Sedej

Najtežji je sedmi razred

Škofja Loka — V petek dopoldne so se v prostorih skupščine občine v Škofji Loki zbrali osmošolci petih osnovnih šol v občini, ki so bili vseh osem let odlični. Priznanja za njihov uspeh jim je podelil predsednik občinske skupščine Matjaž Čepin in jim zaželel še veliko uspehov pri učenju in delu.

V škofjeloški občini je bilo osmošolcev, ki so bili odlični vseh osem let, tokrat oseminšestdeset. Ob sprejemanju čestitk so povedali:

Jasna Hartman iz OŠ Cvetko Golar na Trati: »Tudi meni se je zdel najtežji sedmi razred. Dobili smo nove predmete fiziko in kemijo. Vendar mi je bila fizika všeč, predvsem pa sem se rada učila angleški jezik in zemljepis. Zato sem se tudi vpisala na srednjo družboslovno šolo v Škofji Loki. Do sedaj sem se učila največ pred kontrolnimi nalogami ali spraševanjem, sedaj pa vem, da bo učenja še več.«

Sašo Greblo iz OŠ Peter Kavčič Škofja Loka: »Nikoli nisem imel občutka, da bi se zelo veliko učil. Vendar me je vedno zanimala matematika, fizika, pa tudi kemija. Čeprav nisem imel nikoli težav z učenjem, se tudi meni zdi najtežji sedmi razred, takrat sem imel tudi največ štiric v spričevalu. Jeseni bom šel na srednjo elektrotehnično šolo.«

Božena Starman iz OŠ Padlih prvoborcev Žiri: »Mislim, da je pri dobrem učenju pomembno, da se snov naučiš sproti, tako se je včasih treba tudi precej učiti. Zame je bil najtežji sedmi razred, takrat je bilo največ učenja. Naprej bom šla na srednjo medicinsko šolo v Ljubljano.«

V. Primožič

Namesto sladkorja čevlji

Tržič — V prostorih tovarne sladkorja v Ormožu je v petek, 28. junija, tržiški Peko odprl obrat za šivanje zgornjih delov obutve. Znano je, da ormoška tovarna sladkorja že od začetka obratovanja ne dela s polno zmogljivostjo in da se je pridelek sladkorne pese zadnja leta še celo zmanjševal, ogromni skladiščni prostori pa so ostajali prazni. Po drugi strani pa je Peko iskal prostore in delavce za šivanje zgornjih delov obutve. Lani je en tak svoj obrat že odprl v Benediktu pri Lenartu. Tovarna sladkorja je dala Peku na voljo halo s 1200 m² prostora, Peko pa je vložil vanjo 260 milijonov dinarjev, da jo je obnovil in opremil s stroji in tako je nastala tovarna v tovarni. Delo je dobilo 95 ljudi, do konca leta pa bo tu zaposlenih 310 delavcev.

Pametna rešitev, ni kaj. Verjetno še obstojajo takšne možnosti in ko je zgled tu, bodo ob današnjih težkih pogojih novega investitorja tudi izkoriščene.

Otvoritvi nove Pekove proizvodne hale v Ormožu je prisostvoval tudi predsednik slovenskega izvršnega sveta Dušan Šinigoj. D. D.

Sklep o nagradah in priznanjih

Kranj — Občinska skupščina je na zadnji seji konec junija sprejela sklep o podelitvi letošnjih nagrad in priznanj kranjske občine. Nagrade občine Kranj za letos dobijo **Anton Gros**, direktor Planike; **Špiro Niković**, komandant garnizije JLA v Kranju; **Igor Veter**, Bolnišnica za ginekologijo in porodništvo Kranj; Delovna organizacija **Sava Kranj** in **Krajevna skupnost Besnica.**

Priznanja občine Kranj za letos pa dobijo **Alojz Čimžar**, predsednik KS Poženik; **Danila Gril**, na pobudo občinskega sveta zveze sindikatov; **Marija Mlakar**, iz Tekstilindusa na pobudo občinskega sveta zveze sindikatov; **Tine Zaletel**, na predlog komisije za odlikovanja pri občinskem odboru ZZB NOV; **Jože Zorman**, predsednik KS Preddvor; Delovna organizacija **Elita Kranj** in **Sozd Iskra-Srednja šola elektrotehniške in kovinsko predelovalne usmeritve v Kranju.**

Nagrade in priznanja bodo podelili na slavnostni seji zborov občinske skupščine v počastitev občinskega praznika 1. avgusta.

A. Ž.

Tržičani na Bistriško planino

Tržič — Občinski odbor Zveze združenj borcev NOV Tržič prireja v četrtek, 4. julija, na Bistriški planini 20. tradicionalno srečanje borcev, mladine in občanov. Začetek proslave s kulturnim programom bo ob 11. uri.

Nepravi ključ

Tržič — Kot vse občine v Sloveniji, so tudi v Tržiču te dni dobili od medobčinskega sveta socialistične zveze severnoprimorskih občin Nova Gorica pobudo za pristop k družbenemu dogovoru o zaščiti, urejanju in predstavitvi partizanske bolnišnice Franje in tiskarne Slovenija. Podpisniki družbenega dogovora naj bi bili občinske konference socialistične zveze, kulturne in zdravstvene samoupravne interesne skupnosti. Po nekakšnem ključu so na občine prispeli tudi predlogi, koliko naj kakšna občina prispeva. Na tržiško po njem odpade 170.000 dinarjev, kar pa v Tržiču smatrajo za odločno preveč, kajti veliko bolj razvite občine kot tržiška, kranjska in jeseniška na primer, naj bi prispevale le po 30.000 dinarjev več. Seveda so za to, da se ohranita ta dva enkratna zgodovinska spomenika, partizanska bolnišnica Franja in tiskarna Slovenija. Zanju so pripravljeni prispevati, pravijo člani sveta za ohranjanje tradicij NOB, spomeniško varstvo in proslave pri predsedstvu občinske konference socialistične zveze v Tržiču, le ključ bo treba popraviti.

D. D.

Priznanja borcem

Radovljica — V počastitev 4. julija, dneva borca, bo v torek, 2. julija, ob 10. uri v Radovljici svečana seja Občinskega odbora zveze borcev Radovljica. Ob tej priložnosti bodo podelili 49 priznanj borcem Gorenjskega odreda, II. brigade VDV, več priznanj Medobčinskega sveta zveze borcev za Gorenjsko ter jubilejne knjižne nagrade posameznim borcem.

NAŠ SOGOVORNIK

Spodbujanje za turizem

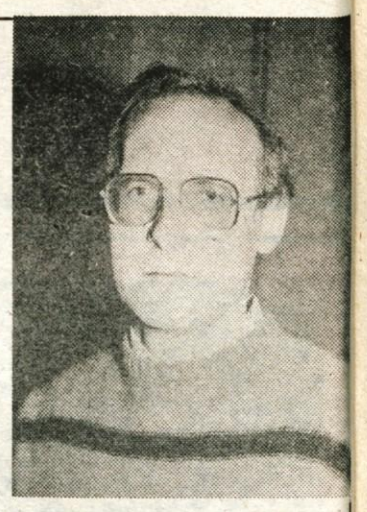

Vinko Jenko, ravnatelj osnovne šole Matija Valjavec Preddvor: »Letos se je za pouk turizma odločilo 14 učencev osmega razreda. Upamo, da nas bo prihodnje šolsko leto podprla tudi izobraževalna skupnost. Takšen pok nameravamo organizirati tudi za učence sedmega razreda.«

Preddvor — Eno pomembnih in v prihodnje prav gotovo še perspektivnejših turističnih območij v kranjski občini je Preddvor. Tu že vrsto let deluje dokaj močno turistično društvo. Pred približno petnajstimi leti pa je bil v okviru društva ustanovljen tudi turistični podmladek, ki deluje v šoli Matije Valjavca. Letos so za učence osmega razreda organizirali krajši pouk iz turizma. O tem smo se pogovarjali z ravnateljem osnovne šole Matije Valjavca v Preddvoru **Vinkom Jenkom.**

»V turističnem podmladku naši šoli delujejo učenci od 5. do 8. razreda. Število članov je iz leta v leto drugačno. Podmladek je štel največ 150 članov, najmanj pa 50, odvisno pač od generacije in mentorjev. Vendar pa število članov podmladka nikdar ni bilo merilo za delo.«

»Letos ste uvedli tudi fakultativni pouk turizma.«

»Ocenjujem, da je bil Preddvor včasih bolj turističen. Več je bilo zanimanja za oddajanje turističnih sob. Razmere za to so danes res drugačne, vendar pa zaradi tega ne bi smeli podcenjevati oziroma zanemarjati turizma. Mislim, da bomo morali zaradi nove avtoceste vložiti v to še več naporov. Tako smo v pravkar iztekajočem se šolskem letu organizirali tudi fakultativni pouk turizma za učence osmega razreda. Prijavilo se je 14 učencev, pri programu pa so sodelovali učiteljica geografije, predstavniki turističnega društva iz Hotela Bor. Gre za prvi takšen poskus v kranjski občini. Več izkušenj imajo na tem področju že v Škofji Loki.«

»Nameravate prihodnje šolsko leto s to obliko nadaljevati?«

»Škoda bi bilo pozabiti na nekatere uspehe, ki jih je že dosegel turistični podmladek v šoli. Poleg rednih očiščevalnih akcij, ocenjevanja najlepše hiše in prikazovanja kamnov spotike skupaj s fotokrožkom sodelujejo člani podmladka na vseh tekmovanjih Gorenjske turistične zveze. Letos so v okviru akcije Mi mladi Pionirskega lista sodelovali pri raziskavi ljudskih jedi in izdelavi turističnega vodnika v našem šolskem okolišu. Izdelava turističnega vodnika je bila tako celovita in temeljita, da je podmladek dobil nagrado, Turistično društvo Preddvor pa se je odločilo, da ga bo celo tiskalo.

Zaradi tovrstnih aktivnosti in uspehov bi bilo seveda prav, da bi s turizmom kot fakultativnim poukom nadaljevali tudi v prihodnje. Upamo, da nas bo prihodnje šolsko leto pri tem podprla tudi izobraževalna skupnost. Takšen pouk namreč nameravamo organizirati tudi za učence sedmega razreda. Zdaj se vsako leto dva do štirje učenci z naše šole odločijo za gostinski poklic. Tovrstno poklicno usmerjanje pa bi radi še bolj spodbudili.«

A. Žalar

Največja taborniška akcija

MARIBOR — Minulo soboto, 29. junija 1985, se je v Mariboru začel 9. zlet Zveze tabornikov Slovenije. Prireditev, s katero bodo taborniki označili 35-letnico delovanja svoje organizacije, 40-letnico osvoboditve mladih in mednarodno leto mladih, bo trajala do 7. julija.

Po prvem letu delovanja je ZTS izvedla 1952. leta svoj prvi partizanski pohod v Dolenjske Toplice, nekakšen uvod v poznejše zlete. Prvi zlet je bil 1953. leta na Okroglici pri Gorici, zatem pa so se taborniki leto za letom zbirali na Ostrožnem pri Celju, v Ljubljani in Kumrovcu. Sledili so zleti leta 1960 na Šobčevem bajerju pri Lescah, leta 1965 v Metliki, leta 1977 na Muti in leta 1981 v Ilirski Bistrici.

Zlet, največja taborniška akcija, je vsestranski pregled dela tabornikov. Vse svoje poglavitne dejavnosti pokažejo vsake štiri leta na enem prostoru. Letos so se zbrali v Stražunskem gozdu v Mariboru. Kar dva tisoč tabornikov se bo na 9. zletu izkazalo z znanjem, ki so ga pridobili v nekaj letih.

Program zleta je zelo pester. Kot so zapisali k vabilu za zlet v glasilu Tabor, je zlet prava smrt za dolgčas. Poleg taborniških tekmovanj so predvideli številna športna srečanja, kulturne nastope, oglede znamenitosti bližnjih krajev in še kaj. Veselo bo tudi v družbi, pa čeprav ob pomivanju posode in pospravljanju tabora, saj so taborniki znani šaljivci. Med skupnim bivanjem se bodo spletla nova znanstva in prijateljstva, udeleženci bodo bogatejši za nove izkušnje.

Letošnji zlet so odprli 29. junija opoldan. Sobotni večer so taborniki preživeli ob tabornih ognjih, nedelja je bila namenjena medsebojnemu spoznavanju in urejanju tabora, včeraj pa so priredili taborniško tribuno o onesnaževanju okolja in revijo taborniških filmov. Današnji dan mineva ob bolšjem taborniškem sejmu, tribuni o obnovi gozdne šole v Bohinju, reviji taborniških filmov in drugih kulturnih dejavnostih. Jutri bo partizanski pohod na Osankarico, kjer bodo podelili najboljšim tabornikom priznanja in najboljšim organizacijam nazive Partizanski odred. V sredo dopoldan je načrtovana tudi akcija Ilegalec. V četrtek dopoldan se bodo taborniki skupaj s prebivalci Maribora udeležili osrednje proslave ob dnevu borca. Popoldan se bodo začeli republiški mnogoboji za vse kategorije tabornikov, odprli bodo razstavo taborniške fotografije in zvečer priredili taborniški ples. V petek zvečer bo srečanje klubovcev, v soboto popoldan bodo razglasili rezultate mnogobojev, program pa bo do 6. julija sklenili ob skupnem taborniem ognju.

S. Saje

Več za zdravstvo, šolstvo in otroško varstvo

Jesenice — Tudi letos bodo sredstva interesnih skupnosti družbenih dejavnosti za 10 odstotkov zaostajala za rastjo dohodka v občini. Vrednost programov bo znašala milijardo 815 milijonov dinarjev.

Zaradi drugačnih razmer na področju socialne varnosti in uveljavitve samoupravnega sporazuma o uresničevanju socialnovarstvenih pravic je bil del sredstev otroškega varstva za otroške dodatke izvzet iz omejitev ali 10-odstotnega zaostajanja za rastjo dohodka v občini. V jeseniški občini ocenjujejo, da bodo zaradi nizkih osebnih dohodkov v primerjavi z republiškim povprečjem morali zbrati znatno več sredstev kot so načrtovali — na področju otroškega varstva še enkrat več denarja kot lani, prav tako tudi na področju socialnega skrbstva, pri stanovanjskem gospodarstvu pa vsaj kot trikrat denarja kot lani.

Izvršnemu svetu skupščine občine so predlagali, da bi zdaj znašala nova vrednost programov interesnih skupnosti družbenih dejavnosti milijardo in 845 milijonov dinarjev. Sprememba je pri občinski zdravstveni skupnosti, izobraževalni skupnosti in skupnosti otroškega varstva.

Vrednost programa občinske zdravstvene skupnosti se bo povečala za 20 milijonov dinarjev in bo znašala 951 milijonov dinarjev, izobraževalne skupnosti pa za 9 milijonov dinarjev in bo znašala [illegible] dinarjev, skupnosti [illegible]stva pa za 2 milijona več.

Pretekli teden je jugoslovanske kooperantske partnerje Planiko, Slovenijašport, Muro, Pik, Pletenino in druge obiskal lastnik Adidasa iz Zahodne Nemčije Horst Dassler s sodelavcema Uwejem Breinthauptom in Charlesom Hessejem. Na obisku so se s kooperanti pomenili o nadaljnjem okrepljenem sodelovanju, saj so z dosedanjim sodelovanjem zadovoljni. Posnetek je narejen na obisku v Planiki. Foto: G. Šinik

V Združene države Alpina izvaža že četrt stoletja. Najprej je svoje čevlje prodajala pod tujimi blagovnimi znamkami, od leta 1974 pa jih prodaja pod imenom Alpina, ker so tedaj ustanovili firmo Alpina Sports Corporation. Letos bodo prek te firme izvozili v Združene države Amerike 53.000 parov pancerjev, 110.000 parov tekaških čevljev in 9.000 parov obutve za jadranje na deski. So na 4. do 5. mestu med proizvajalci oziroma dobavitelji obutve na ameriškem trgu, pri tekaških čevljih pa celo na 1. ali 2. mestu. Predsednik firme Alpina Sports Corporation Erich Riees je bil pretekli teden na obisku v Alpini, kjer so mu ob 25-letnici sodelovanja z Alpino podelili skromno spominsko darilo. Izročil mu ga je direktor Alpine Tomaž Košir. Foto: G. Šinik

Sindikat o uresničevanju ofenzivne gospodarske politike

Stalno spremljati gospodarska gibanja

Radovljica — Da bi zaustavili padec realnih osebnih dohodkov in omogočili delavcu spodoben osebni in družbeni standard, so se pri slovenskih sindikatih pred pol leta odločili podpreti takoimenovano »ofenzivno gospodarsko politiko«, pri kateri naj bi družbeni proizvod rasel 5-odstotno. Te dni občinska sindikalna predsedstva ocenjujejo, ali jim je naskok na višji delavčev standard uspel, ob navzočnosti članov republiškega sveta ZSS (na Gorenjskem podpredsednice Francke Herga) pa razglabljajo tudi o drugih vprašanjih, pomembnih za delavce. Gre v glavnem za vpliv cene, planiranje, delegatski sistem in prihodnje volitve, pa za vpliv sindikata na gospodarjenje v združenem delu.

V Radovljici 5-odstotne rasti družbenega proizvoda niso dosegli, saj ga v začetku leta niti niso načrtovali. Tudi načrtovana 2,5-odstotna rast jim ni docela uspela. Sicer gospodarski kazalci večinoma ostajajo na lanski ravni. V tekstilni industriji jih skrbijo zaloge (30 odstotkov so porasle), v kmetijstvu cenovna nesorazmerja (zaradi njih so prvo tromesečje vse zadruge sklenile z izgubo), v zunanji trgovini nižji izvoz na kliring. Konvertibilni izvoz po zaslugi petih izstopajočih občinskih izvoznikov obvladujejo. Prav tako cene, ki so jih le Veriga, Plamen in GLG (vsi trije členi sozdov) povečali nad 50 odstotkov.

S takšnim gospodarskim stanjem sindikati kajpak niso zadovoljni. Le nekaj svetlih izjem spodbudno kaže radovljiškemu gospodarstvu naprej, med njimi Veriga, Elan, Žito, Almira in Kemična tovarna Podnart. Sindikat zato terja vsepovsod sprotno spremljanje gospodarskih rezultatov in izpolnjevanje načrtovanih obveznosti, kajti le to jamči normalne osebne dohodke in zadovoljiv standard. Ofenzivna gospodarska politika torej nudi več manevrskega prostora izboljšanju standarda, zanjo pa je treba bolje organizirati proizvodnjo, jo posodobiti, zmanjševati stroške, zahtevati red in disciplino in tudi stimulativno nagrajevati. V manj uspešnih delovnih organizacijah (Vezenine, trgovina, zdravstvo) osebni dohodki ne spodbujajo k delu, čeprav tudi onih izpod 25.000 dinarjev ni veliko. Uspešnejše (Elan, denimo, s trimesečnim povprečjem 41.000 dinarjev) nagrajevanje po delu kajpak bolj dohajajo. Zastoji pa so še pri uveljavljanju panožnih sporazumov, saj je sam sindikat za to nalogo preslaboten. Zato predlaga, da strne moči z zvezo komunistov in vodilnimi delavci ter slednjič izpelje referendume.

D. Z. Žlebir

Sejemski (ne)red

Ni se zgodilo prvič, da na kranjski sejemski prireditvi drobnega gospodarstva, ki je bila letos že desetič po vrsti, ni bilo predstavnikov tistih, ki jim je prireditev pravzaprav namenjena. Domala vsako leto se je dogajalo, da so se posamezna gorenjska obrtna združenja težko, da ne rečemo na silo predstavljala na njej. Tudi letos ni bilo drugače. Obrtni združenji Radovljica in Jesenice nista sodelovali. Prireditelj je dobil le pojasnilo, da se do določenega dne ni prijavil nobeden od članov združenja.

Takšnih odpovedi in včasih z muko pripravljenih nastopov so snovalci in oblikovalci te kranjske sejemske prireditve že vajeni. Včasih prikrito, velikokrat pa povsem nedvoumno je bil pri tovrstnih primerih kranjskemu sejmu v brk omenjen celjski obrtni sejem. Udeležba na tej sejemski prireditvi nikdar ni bila vprašljiva, tako za obrtna združenja kot za njihove člane. Razlaga je bila vedno več ali manj enaka: da je celjska prireditev veliko bolj sejemska v pravem pomenu besede. Ali drugače povedano, da je na njej dovolj tako razstave kot zabave.

Pravi vzrok za to pa tiči pravzaprav drugje. Po eni strani je nedvomno res, da je kranjski sejem drobnega gospodarstva kot strogo specializirana in poslovna prireditev precej časa iskal svojo pravo vsebino. Dogajalo se je, da so bile zamisli o njej pogosto bolj ali manj uspešno prikazane in uresničene prav na celjski prireditvi. Pomembnejše od tega pa je nedvomno, da je bil nastop na kranjski prireditvi vedno enak za vse, tako za združeno delo kot za obrtnika. Razstavljalec je udeležbo oziroma prostor na sejmu moral plačati sam. Celjski sejem pa je bil za razstavljalce brezplačen, ker je stroške oziroma nastop razstavljalcev (obrtnih združenj oziroma obrtnikov) krila Zveza obrtnih združenj.

Različne pripombe včasih letijo na organizatorje kranjskih sejemskih prireditev. Pogosto so dobro namerne, vmes pa je tudi kakšna pikra. Čeprav je že precej časa od letošnjega sejma drobnega gospodarstva v Kranju, je bilo še nedavno tega slišati o njem. Zato morda ni odveč, da se še enkrat malce ozremo nanj.

Takšen odnos je nedvomno vnašal nered med kranjsko in celjsko prireditev. Čeprav so razmere danes precej nenaklonjene prirediteljem sejmov (ponudba na tržišču je še vedno bolj ali manj pičla) pa smo tudi v jugoslovanskem prostoru nasploh priča velikemu neredu na tem področju. Še vedno se namreč dogaja, da se nekdo iz takšnih ali drugačnih razlogov nečesa spomni in naredi pač-sejem. Takšno sejmarsko obnašanje pa je velikokrat medvedja usluga rednim sejemskim, še posebej pa tovrstnim poslovnim prireditvam. Zato je v prihodnje nedopustno pritrjevanje takšnemu neredu, ki je ponekod celo subvencioniran.

A. Žalar

Socialistična zveza zavrnila pobudo

Ljubiteljsko, ne pa profesionalno društvo

Jesenice — V jeseniški občini se je zbralo deset posameznikov in na občnem zboru ustanovilo društvo ekologov. Na seji predsedstva občinske konference SZDL Jesenice pa so kljub ustanovitvi pobudo za delo takega društva zavrnili.

Pustimo zdaj ves hrup in trušč, pustimo zdaj nešteto ugovorov in pritožb, ki so jih na sestankih izrekli samoiniciativni ustanovitelji, temveč poskušajmo povsem objektivno obravnavati pobudo skupine občanov, ki jim je skrb za varstvo okolja pomembno življenjsko vprašanje.

Sleherni, še tako malo ekološke osveščeni državljan se v kotičku lastne zavesti in vesti zaveda, da dim iz dimnikov, kupi odpadkov, zastrupljene vode ne prinašajo ničesar dobrega. Nasprotno: dandanes je povsod opaziti visoko družbeno ekološko zavest, ki smo jo lahko le neizmerno veseli. Če potrkamo na vrata te zavesti, se bodo povsod nemudoma in takoj odprla.

V času te dobrodošlice in družbene pripravljenosti za ekološko varstvo je ustanovitev društva za varstvo okolja lahko le stvar formalnega podpisa. Nikomur, najmanj pa Socialistični zvezi, ne pade na kraj pameti, da bi take pobude zavračala. Nasprotno.

Prav Socialistična zveza je bila tista, ki ima v sleherni krajevni skupnosti komisije za varstvo okolja. Ustanovitelji društva bi se vsaj za začetek lahko pridružili tej »bazi«, ki ponekod dela zagnano in počasi, a vztrajno preprečuje povsem stvarne probleme. Tako pa ima društvo v programu predvsem strokovno izobraževanje kadrov, popularizacijo ekoloških ved, pomoč pri vzgoji prebivalstva, seminarje, simpozije. Skratka, program, ki bi bil ob primernih kadrih in dovolj denarju uresničljiv, a kaj, ko ni denarja, med podpisniki pa razen pobudnika nihče ne sodi v to vrsto strokovnjakov. Sploh pa ni jasno, ali naj bi bilo društvo ljubiteljsko ali profesionalno — za kar pa kljub ekološkim problemom ni denarja.

Predsedstvo Socialistične zveze se je s pobudo dolgo in resno ukvarjalo, dokler je ni zavrnilo. Vsako društvo, tudi ali predvsem ekološko, bi imelo vso podporo, ko bi imelo program, ki bi dopuščal možnost delovanja širšega kroga delovnih ljudi in občanov, ki bi se vanj vključili. Profesionalno naravnani sedanji program nesojenega društva pa Socialistična zveza ne more in ne zmore podpirati.

Vseh deset podpisnikov, ki jim ni mogoče odreči hvalevredne skrbi za okolje, pa vseh enajst komisij za varstvo okolja po krajevnih skupnostih srčno in dobrodošlo vabi med članstvo. Res je, da bodo med očiščevalnimi akcijami morali vohati smetnjake, si tiščati nos pri ogledu najbolj »ekološko nasilnih« proizvodnih naprav in nositi solato z vrtičkov na analize, a še se bo zanesljivo našel čas še za »predavanje o alternativnih oblikah na področju energije, gospodarstva, populacije.« Za zdaj in v tem trenutku pa si celo v tako zelo »zasvinjanih« Jesenicah nikakor ne morejo zaželeti znanstveno-strokovnega društva, saj navsezadnje ustrezne institucije v ne tako daljnji Ljubljani tudi ne spijo.

D. Sedej

Dom na Šmarjetni gori je zaprt

Spori namesto gostov

Zasebni gostinec Dejan Djuričič bo moral 1. avgusta letos zapustiti dom na Šmarjetni gori. Aerodrom Ljubljana, ki je lastnik doma, in kranjska občina že iščeta novega najemnika ali lastnika.

Kranj — Ko sta pred sedmimi leti lastnik doma na Šmarjetni gori Aerodrom Ljubljana ter zasebni gostinec Dejan Djuričič podpisala desetletno najemno pogodbo, pri čemer je kot sopogodbena stranka sodelovala tudi kranjska občinska skupščina, so mnogi pričakovali, da bo hrib nad Kranjem ponovno postal prijetna izletniška točka in dom prijazno zatočišče za vsakodnevne obiskovalce in turiste. Upanja so se žal izjalovila. O domu je bilo kmalu slišati vse prej kot kaj dobrega, o dogajanju v njem so se spletale številne zgodbe, v njem so imeli delo tudi varuhu reda in miru o njem je postavila delegatsko vprašanje na zasedanju zbora krajevnih skupnostih občine Kranj krajevna skupnost Stražišče. Skratka: dom je postal občinski kamen spotike.

V času veljavnosti pogodbe je prišlo med najemnikom in lastnikom večkrat do sporov glede vzdrževanja stavbe, vodovoda ter čiščenja dostopne poti v zimskem času. Najemnik namreč zatrjuje, da pozimi ni imel gostov, ker občina ni izpolnila, kar se je obvezala — da bo v sporazumu s komunalno interesno skupnostjo zagotovila redno vzdrževanje ceste v letnem in zimskem času. To je bil tudi eden izmed razlogov, da Djuričič ni hotel plačevati najemnine, tako da dolguje Aerodromu že 550 tisočakov. Lani 1. avgusta je odstopil od najemne pogodbe in po enoletnem odpovednem roku bo moral 1. avgusta letos zapustiti Šmarjetno goro. Djuričič je namreč potem, ko je prenehal z gostinsko dejavnostjo na »gori«, dom zaprl in prevzel zabavišče Klub 2 v Kranju.

Aerodrom nima želja, da bi na Šmarjetni gori razvijal kakršnokoli gostinsko-turistično dejavnost, niti nima za to denarja, ker bo vsa sredstva vlagal v razvoj letalskega prometa. Na zadnjem sestanku delavskega sveta so sklenili, da začno z zbiranjem ponudb za novega lastnika ali (v skrajnem primeru) najemnika.

»Z domom imamo same nevšečnosti,« so povedali v Aerodromu. »Predno smo ga dali v najem, smo popravili streho, obnovili ograjo, teraso — ga skratka usposobili za opravljanje gostinske dejavnosti in za to namenili tudi precej denarja, medtem ko iz njega doslej še nismo iztržili niti dinarja. Tudi za 550 tisočakov, kolikor nam dolguje najemnik, se moramo tožariti. Dom bi najraje prodali, po možnosti delovni organizaciji, v skrajnem primeru tudi zasebniku. Če kupcev ne bo, se bomo morali ponovno odločiti za najemnika, pri čemer bodo organizacije imele prednost pred zasebniki.«

Predstavniki kranjske občine in ljubljanskega aerodroma so se doslej že trikrat pogovarjali o nadaljnji usodi doma na Šmarjetni gori. Najprej bodo poskušali najti lastnika ali najemnika v kranjski občini ali na Gorenjskem; če tu ne bo uspeha, tudi drugod v Sloveniji in zunaj republiških meja. Doslej so se pogovarjali z zastopniki Alpetoura, hotela Jelen ter planinske sekcije Iskre, vendar si noben od teh ne upa naprtiti tako velike stavbe.

(cz)

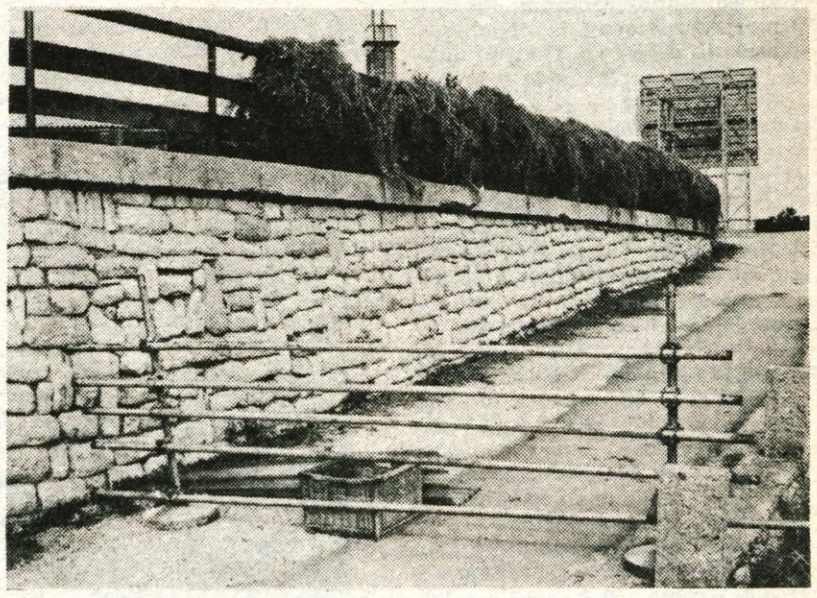

Na Šmarjetni gori je gostinstvo zaradi sporov zamrlo. Na dostopni cesti so ovire, na ograji trava . . . — Foto: F. Perdan

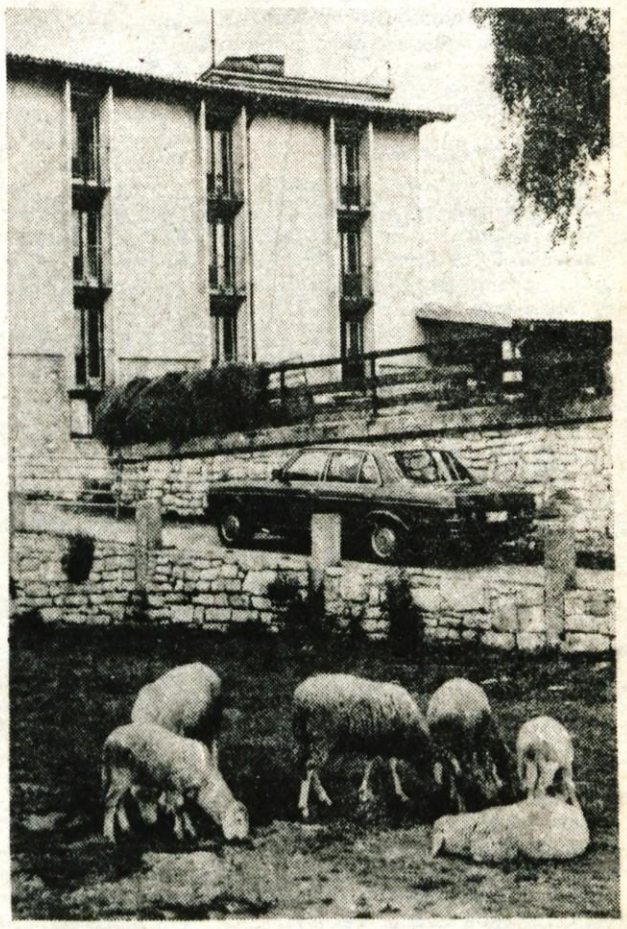

Dom je zaprt. Namesto gostov je moč videti le ovce, ki na 920 kvadratnih metrih gozda in 2332 metrih dvorišča nimajo vedno dovolj za pod zob. — Foto: F. Perdan

EDVARD JURJEVEC

Odločno v viharno prihodnost

Gorenjski tisk Kranj se odloča za smel projekt: »Gradili bomo le najnujnejše prostore in uvozili toliko opreme, kot jo zahteva tekma s tujo konkurenco . . .«

Kranj — Gorenjski tisk posluje pod tem imenom že 32 let. Takrat je nastal z združitvijo Gorenjske tiskarne Kranj in Zavoda Glas Gorenjske Kranj. Že pred 11 leti je ustanovil svoje predstavništvo v Beogradu. Ves čas je povečeval obseg proizvodnje, proizvodni program, opremljenost, število zaposlenih in njihovo znanje. Danes je v marsičem v vodstvu doma in priznan na tujih trgih. Zmogljivosti 512-članskega kolektiva so velike. Ko smo se pogovarjali s predsednikom kolektivnega poslovodnega organa **Edvardom Jurjevcem**, je nekako simbolično poudaril: **»Naša jadra so polna in v viharno prihodnost plujemo z zmernim optimizmom.«**

Nedavno tega je bila na obisku v Gorenjskem tisku delegacija predstavnikov kranjske skupščine in družbenopolitičnih organizacij. Seznanili so se s proizvodnjo in načrtovano investicijo. — Foto: F. Perdan

Novi prostori

● **»Najbrž ni preveč neskromna ocena, da ima danes Gorenjski tisk zelo pomembno mesto med domačimi in tujimi grafičnimi hišami. Katera so pomembna obdobja v razvoju Gorenjskega tiska in kakšen je današnji položaj?«**

»Tri desetletja je težko deliti na pomembna obdobja. Starejšim sodelavcem pa so se vendarle vtisnili v spomin posamezni ključni dogodki in odločitve. 1962. leta smo začeli z gradnjo sedanjih poslovnih prostorov na Moše Pijađeja 1. Investicijo je vodil takratni direktor Janez Remic, vendar se je gradnja ustavila zaradi stečaja takratne tržiške Novogradnje. Ko so bile 1966. leta spet možnosti za nadaljevanje gradnje, se je kolektiv na predlog takratnega direktorja Jožeta Konca odločil, da se gradnja ne nadaljuje takoj. Prevladala je odločitev o boljši opremljenosti tiskarne na lokaciji današnjega Globusa. To je bila takrat težka odločitev. Vendar že čez dve leti smo z gradnjo na Moše Pijadeja 1 nadaljevali in konec 1969. smo se že preselili v nove prostore s sodobnimi stroji.«

Slovo od Gutenberga

● **»Takrat ste začeli uvajati tudi novo tehnologijo?«**

1969. leta smo prešli na ofsetni tisk, kar je pomenilo iztekanje Gutenbergovega ‚svinčevega' obdobja. Dve leti kasneje smo začeli s proizvodnjo kartonažnih zloženk za farmacijo in kozmetiko. 1973. leta smo dogradili skladišče in upravno zgradbo, še dve leti po tem pa nov obrat kartonaže in ofsetnega tiska velikega formata na Primskovem. V tehnološki postopek smo hkrati vključili tudi numerično krmiljen laser.«

Vse pomembnejše razvojne odločitve od 1966. do 1978. leta je predlagal tedanji direktor Jože Konc. Marsikdaj smo bili do njih precej nezaupljivi; še posebno pri prehodu na ofsetni tisk. Zdaj s spoštovanjem ugotavljamo, da so prav taki predlogi odločilno vplivali na razvoj Gorenjskega tiska.

Začetek računalništva

● **»Kmalu ste se lotili tudi uvajanja računalnikov?«**

»Računalništvo se je začelo na področju fotostavljenja 1971. leta in se nadaljevalo potem 1979. leta za reprodukcijo večbarvnih originalov. 1982. smo uvedli računalniški digitalni stavek in letos smo začeli z najzahtevnejšo računalniško montažo večbarvnih slik in drugih večbarvnih izdelkov. Da smo vse to dosegli, je bila potrebna notranja reorganizacija, spodbujanje in ustrezno nagrajevanje ter razporejanje ustvarjenega dohodka, izobraževanje, šolanje ob delu, štipendiranje, vključevanje strokovnjakov iz drugih strok in včasih tudi nepriljubljeno preusmerjanje iz proizvodne v tržno naravnanost.«

Tiskarna Izvozni program

»Zdaj se spet odločate za smel in velik projekt?«

»Projekt je smel in velik le zaradi težkih gospodarskih razmer. Smelo je tudi, da smo se morali odločiti za izgradnjo 7800 kvadratnih metrov novih poslovnih prostorov. Od trimilijardne investicije bomo zanje porabili kar polovico. Vrednost uvožene opreme znaša 2 milijona dolarjev. Vse to naj bi omogočilo, da bi konvertibilni izvoz povečali za 3 milijone dolarjev. Letos nameravamo izvoziti na konvertibilni trg za 2 milijona dolarjev.

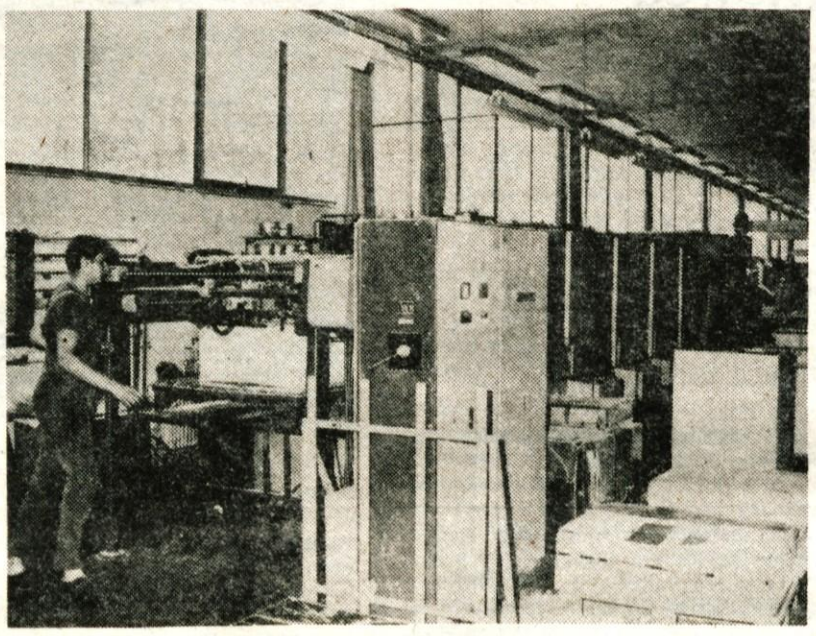

Že s sedanjo proizvodnjo se Gorenjski tisk uvršča med vodilne in priznane grafične hiše doma in v tujini. — Foto: G. Šinik

Zaposlili bomo 55 novih sodelavcev in mikroračunalnike uvedli na krmiljenje ofsetnega tiska. Načrtovanje 30 odstotkov povečane fizične proizvodnje ne kaže na velik projekt. Gradili bomo le najnujnejše prostore in uvozili le toliko opreme, kot jo terja tekma z inozemsko konkurenco. Smelo pa je to, da smo na podlagi tržne raziskave izbrali najzahtevnejši program.«

Propagandne tiskovine

● **»Kaj vas je vodilo k takšnemu programu?«**

»Rezultati tržne raziskave. Opravil jo je ITEO z našimi sodelavci. Pred izdelavo investicijskega programa smo opravili tudi predinvesticijsko tehnološko-ekonomsko študijo. Odločali smo se med štirimi proizvodnimi programi: knjige, kartonske zloženke, fototapete in propagandne tiskovine. Odločili smo se za propagando (prospekti, katalogi, večbarvne brošure in podobno). Ta program zahteva manj materiala, vendar pa več znanja; tako pri trženju kot v proizvodnji in organizaciji poslovanja.«

Tretjina lastnih sredstev

● **»Kdaj in kako ga nameravate uresničiti?«**

»Še letos in prihodnje leto. Gradbeno dovoljenje naj bi dobili avgusta. Pripravljalna dela so se že začela. Najzahtevnejši del računalniške opreme za reprodukcijo in montažo večbarvnih originalov že preizkušamo in izobražujemo delavce. Tri nove milijarde investicijskih sredstev je sestavljeno iz 31,3 odstotka lastnih sredstev, druge OZD so in bodo združile 9,9 odstotka, Ljubljanska banka-Temeljna banka Gorenjske bo kreditirala 28,9 odstotka, mednarodna finančna korporacija (IFC) 18,4 odstotka in izvajalci del 11,5 odstotka.«

Treba se bo potrditi

● **»Ker gre za veliko naložbo, ste jo najbrž tudi ekonomsko temeljito preučili?«**

»Tržne raziskave, predinvesticijske študije, investicijska zasnova in idejni projekti so bili izdelani 1982. in 1983. leta. Oktobra 1983 je investicijsko zasnovo obravnavala in ugodno ocenila po predhodni podpori Gospodarske zbornice Slovenije tudi republiška komisija za oceno investicij. Letos pa so program podrobno obravnavali in ugodno ocenili strokovnjaki IFC, Inštituta za ekonomiko pri Ljubljanski banki in pri Temeljni banki Gorenjske.

Pri pripravi investicijskega programa in drugih gradiv je sodelovala vrsta strokovnjakov Gorenjskega tiska in drugih OZD. Najzaslužnejši in najodgovornejši pa je vodja vsega investicijskega dogajanja ter plansko-razvojnega področja v Gorenjskem tisku Ivo Oman.

Končno oceno bo seveda dala praksa. Ocena pa ne bo odvisna le od kvalitete programa, marveč od celotnega kolektiva. Poslujemo v težjih gospodarskih razmerah kot tuja konkurenca. Zato so za enak rezultat potrebni večji napori. Tega se tudi kolektiv zaveda. Pri vseh dosedanjih razpravah delavcem nismo delili nobenih praznih obljub. Po uresničitvi investicije bomo imeli na voljo le podobne in enake možnosti kot naši tuji konkurenti; tako glede prostora, kot pri opremi.

Največ bo odvisno od nas samih, ali bomo nadaljevali s krepitvijo poslovnega ugleda Gorenjskega tiska. Treba se bo potrditi. Precej pa bo odvisno tudi od splošnih gospodarskih razmer, ki so zdaj dobremu gospodarjenju, prizadevnemu delu in znanju bolj naklonjene na papirju kot pa z izvedbenimi ekonomskimi instrumenti.«

A. Žalar

Izhod iz nereda

Vtis, kolikšen nered je danes na področju stanovanjske problematike, daje ugotovitev, da ima vsakdo, ki skuša oporekati določeni trditvi (ki je lahko tudi dogovorjeno pravilo) s svojimi utemeljitvami svoj prav. Kako recimo danes oporekati leto dni prepozno potrjeni izhodiščni ceni kvadratnega metra stanovanja, če takrat, ko bi moral, nihče ni bil pripravljen, ker ni znal in upal, povedati, po kakšnih cenah vgrajenih materialov bo gradnja potekala.

S strani izvajalca je prav gotovo razumljivo, da ne more napovedati nekaj dokončnega, za kar se bo potem izkazalo, da je delal z izgubo. Razumljivo pa je tudi, da kupec težko oziroma ne more pristajati na kakršnokoli, če tudi pravilno, vendar prepozno izračunano izhodiščno in potem tako rekoč hkrati tudi končno ceno stanovanja. Ob tako razrahljanih pravilih igre je težko biti dober igralec.

Izhod iz tega nereda pa bo treba najti. Sicer se lahko zgodi čisto nekaj drugega. Predvidena oziroma družbeno načrtovana ter za znanega kupca zgrajena stanovanja bodo lahko ostala tudi prazna. Takšna »zamrznitev« pa kaj hitro lahko pripelje do začasne ali za daljše obdobje ustavljene stanovanjske gradnje. V sedanjih razmerah pa kakršnakoli ustavitev gradnje ne pomeni nič drugega, kot jutri še dražjo gradnjo.

Kranjski stanovanjski primer pa ni značilen le po tem. Ima še eno posebnost. Stanovanja so tukaj praviloma že lep čas najdražja. V sednjih razmerah pa je to še toliko pomembnejši razlog, da se velja nad gradnjo stanovanj v kranjski občini resno zamisliti. Morda je res zunanja oprema stanovanjskih naselij dražja kot drugje. Prav gotovo pa so še drugi vzroki. Tudi nad tem, kakšne objekte gradimo, kako so projektirani, kako organizirano se lotevamo gradnje, kako izbiramo izvajalce . . . se velja resno zamisliti. Če bi tudi ta vprašanja vsaj deloma razjasnila temeljita analiza, ne bi smelo biti škoda denarja zanjo!

A. Žalar

Zakaj v Kranju najdražji

O pripombah in stališčih soinvestitorjev stanovanj glede cene kvadratnega metra na Planini sta v petek razpravljala koordinacijski odbor za graditev pri občinski konferenci SZDL in odbor za graditev samoupravne stanovanjske skupnosti — 8. julija ponovna razprava

Kranj — Zaradi pripomb in stališč soinvestitorjev stanovanj (bodočih etažnih lastnikov), ki so jih le-ti imeli na potrjeno izhodiščno ceno kvadratnega metra za stanovanja, ki bodo vseljiva ta in prihodnji mesec na Planini, in zaradi nekaterih drugih pripomb, se je v petek zjutraj sestal koordinacijski odbor za graditev pri občinski konferenci socialistične zveze. Ko so se člani odbora seznanili s stališči soinvestitorjev, so menili, da njihove pripombe terjajo razlago in odgovore vseh, na katere se nanašajo. To pa so predvsem odbor za graditev samoupravne stanovanjske skupnosti, Domplan, strokovna služba, izvajalci in nenazadnje tudi banka. Odbor je sklenil, da se bo ponovno sestal 8. julija in o spornih vprašanjih zavzel tudi stališča.

Še isti dan, v petek dopoldne, pa se je potem sestal tudi odbor za graditev samoupravne stanovanjske skupnosti. Na dnevnem redu je bila sicer razprava o predlagani končni ceni kvadratnega metra za stanovanja, ki bodo kmalu vseljiva in o izhodiščnih cenah za stanovanje, ki se bodo na Planini kmalu začela graditi. Vendar pa je odbor najprej razpravljal o pripombah in stališčih soinvestitorjev stanovanj na Planini.

Odbor je ugotovil, da ni razloga, da bi razveljavil 22. maja letos potrjeno izhodiščno ceno, ki je bila izračunana na datum 3. maja lani. Gre namreč za strokovne utemeljitve in potrjeno metodologijo, ki je člani odbora ne morejo spreminjati. Prav tako ni moč pristati na zahtevo o predračunski ceni za posamezne objekte. Če namreč ne bi upoštevali povprečne cene za celotno sosesko, bi namreč lahko od stanovanja do stanovanja, od objekta do objekta, prišlo do občutnih razlik, ki pa ne bile opravičljive zaradi celovitosti naselja in njegove celotne infrastrukture. Odbor pa se je strinjal, da je ugotovitev soinvestitorjev o kršitvi družbenega dogovora o oblikovanju cen v stanovanjski gradnji pravilna in da mora Domplan pojasniti, zakaj je prišlo do tega; ne glede na to, da predlagana končna cena zdaj ne bi bila drugačna, kot je pojasnil predstavnik Domplana.

Pri tem pa so v razpravi poudarili, da so nekatera stališča v dogovoru o oblikovanju cen za kranjski način gradnje oziroma za razmere, v kakršnih se sedaj nahajajo gradbeniki nasploh, nesprejemljiva. Nemogoče je namreč v sedanjih inflacijskih razmerah praktično leto in pol pred vselitvijo v stanovanje določiti natančno izhodiščno ceno, na podlagi katere se potem po znani metodologiji izoblikuje končna cena. V sedanjih inflacijskih oziroma tržnih razmerah bi to pomenilo nekaj podobnega, kot da bi kupec danes terjal od proizvajalca, koliko bo moral čez leto in pol plačati za gumo, avto . . . , je bilo rečeno na seji. Kar pa zadeva bančna posojila, je predstavnica banke pojasnila, da ni razlogov, da soinvestitorji ne bi dobili posojil na predlagano oziroma potrjeno končno ceno kvadratnega metra, če so seveda izpolnjeni vsi pogoji za takšna posojila.

Ob vsem tem pa je bilo precej govora tudi o vprašanju, kje so pravzaprav razlogi, da je Kranj glede cene stanovanj že precej časa najdražji oziroma med najdražjimi pri nas. Menili so, da vzrok za to najbrž ne more biti notranja oprema (kuhinje), marveč da so razlogi drugje. Zato bi morda veljalo s tem v zvezi naročiti primerjalno analizo in poiskati vzroke. Takšna analiza bi lahko veliko prispevala h kasnejši racionalnejši gradnji stanovanj v Kranju.

Odbor je nazadnje sklenil, da bo o stališčih in pripombah soinvestitorjev ponovno razpravljal na seji v ponedeljek, 8. julija (pred sejo koordinacijskega odbora za graditev pri občinski konferenci SZDL). Takrat bo razpravljal tudi o predlagani končni ceni za kvadratni meter stanovanja, ki bodo vseljiva ta in prihodnji mesec. Potrdil pa je izhodiščne cene za stanovanja ob kotlarni na Planini in za še tri stanovanjske objekte.

A. Žalar

Bogatejša in kvalitetnejša ponudba

Kranj — Poslovna usmerjenost Lesnine-Pohištva v Kranju je bila vedno podrejena osnovnemu cilju: kupcu. Njihovi posebnosti sta bili predstavljanje in ponudba pohištva, ki ga je v danem trenutku moč dobiti na domačem trgu. Zaradi razvitega poslovnega sodelovanja z jugoslovanskimi proizvajalci pohištva jim je to tudi uspevalo.

V Lesnini pa so se vedno skušali prilagajati tudi razmeram na tržišču. Zdaj že nekaj časa ugotavljajo, da so se dobavni roki proizvajalcev pohištva skrajšali. Zaradi zmanjšane kupne moči in podražitev pa je tudi ponudba vedno večja. V takšnih razmerah se morajo zato kupcu še bolj približati. Tudi to je eden od razlogov, da so se v Pohištvu v Kranju odločili za prenovitev salona na Primskovem.

Prostor v pritličju in v prvem nadstropju bodo kmalu preuredili tako, da bo imel kupec boljši in večji pregled nad izborom. Na ogled bo pohištvo za opremo dnevnih bivalnih prostorov, v prvem nadstropju pa bo bogat izbor spalnic, otroških in samskih sob ter kopalnic. Ponudbo v salonu zdaj razširjajo še z dodatno opremo bivalnih prostorov: preprogami, zavesami, posteljnim perilom, umetnim krznom, svetili in drugimi podobnimi detajli. Glavni novosti salona pa bosta strokovno svetovanje in preskrba opreme po posebnih naročilih. Za primer povejmo, da bo kupec lahko v salonu naročil tudi pohištvo za opremo podstrešnega stanovanja in podobno.

Posebna značilnost Lesnininega salona na Primskovem pa bo še naprej raznovrstnost ponudbe za vsak žep, kot temu pravimo. Trenutno imajo na zalogi kvalitetno in ceneno pohištvo pa tudi najnovejše iz jugoslovanskega izvoznega programa. To je na primer, pohištvo Evropa 2000, namenjeno francoskemu kupcu. Lesnina ima ekskluzivno pravico prodaje tega programa na domačem trgu.

V bogatejšo in kvalitetnejšo ponudbo Lesnininega salona Pohištva na Primskovem pa sodita poleg svetovanja in preglednejše predstavitve tudi brezplačna dostava in montaža na domu.

A. Žalar

Nova zbirka pesmi Mihaela Cenca

Še ena Breča

Kranjčan Mihael Cenc z novo pesniško zbirko, žal v sila majhni nakladi samozaložbe, dokazuje, da se spozna na pravo poezijo

Domala ne mine mesec, da ne bi na Gorenjskem izšla kakšna nova samozaložniška pesniška knjiga. Ob tem nedvomno razveseljivem pesniškem »boomu« pa se kritičnemu spremljevalcu porodijo tudi nekateri pomisleki.

Kaj te knjižice prinašajo novega, svežega in vznemirljivega v slovenski literarni prostor? Koliko so beročemu občinstvu sploh dosegljive, glede na to, da jih je zaradi nizkih naklad in neiznajdljivosti avtorjev praviloma sila težko dobiti tudi v gorenjskih knjigarnah in knjižnicah, kaj šele v Ljubljani in drugje po Sloveniji? Zakaj izhajajo v samozaložbah izključno pesmi? Ali je res samo v poeziji ponudba tolikšna, da je naša založniška podjetja ne morejo pogoltniti — kar naj bi pomenilo, da pisanje poezije zahteva manj napora kot proza, dramatika in esejistika? Ali ni prišlo do absurdnega položaja, da imamo več pesnikov kot bralcev poezije? Nekaterim od teh knjižic se namreč že na prvi pogled vidi, da njihovi avtorji nimajo dovolj širokega razgleda ne po domači ne po svetovni pesniški tvornosti, kaj šele po literarni kritiki in teoriji. Nekateri »pesniki« si lahkomiselno predstavljajo, da je mogoče pisati pesmi kar na pamet in da pesniku poleg najosnovnejše pismenosti zadošča biti bodisi mlad in zaljubljen, bodisi star in razočaran.

Vendar pa vsa ta vprašanj in pomisleke kar pozabimo, ko dobimo v roke **»Rdečo brečo«**, novo zbirko pesmi (prva, »Breča« je prav tako v samozaložbi izšla leta 1983) kranjskega pesnika **Mihaela Cenca.** Branje Cenčevih pesmi nas hitro prepriča, da imamo pred seboj pravo poezijo in ne nekaj, kar bi to hotelo biti ali se dela, da je. Te pesmi so — vsaj večina od njih — daleč od kakršnekoli cenenosti, diletantizma in epigonstva, kar žal vse prepogosto zaznamuje podobne izdelke drugih piscev.

Nekje v prtu je,
stokrat zmečkanem,
strokrat zlikanem platnu,
prvotna zgradba lanu.

Teh verzov pač ne bi mogel zapisati nihče, ki v svojem bistvu ni pesnik, ki sveta in življenja ne doživlja kot čudež in skrivnost, v vsakem, na prvi pogled še tako obrobnem in zanemarljivem pojavu.

S češplje se zvonko,
razpasano oglaša kos,
niso obrali nabreklih,
žametno modrih plodov,
iz počc se sladkor cedi.

Če smo pri Cenčevi prvi zbirki ugotavljali, da se mu »besede zatikajo in celo spotikajo, pa se spet ujamejo v duhoviti domislici, natančno izrisani podobi, kot solza jasnem in čistem preblisku razuma (razumevanja), na pol polne ognja na pol polne ledu, zmeraj (ali skoraj zmeraj) v pravšnji razdalji od prevročega čustva in prehladnega intelekta . . .« (Glas, 14. dec. 84), bi lahko k njegovim novim pesmim dodali samo še to, da je v njih manj »domislic« in več poezije kot v prvi zbirki, da se besede manj spotikajo in zatikajo in se večkrat ujamejo v srečnem soskladju med vsebino in obliko, kar vse pripomore, da pesem zares zapoje, ne da bi se odrekla drugim elementom — sporočilnosti, čutni nazornosti, itn.

Nekatere pesmi iz »Rdeče breče« (Semena, Prijateljeva pesemsol, Vešče in luč, Na Telovo . . .), so prave male mojstrovine, ki se jih ne bi sramovale tudi osrednje literarne revije in založbe. Zato lahko le obžalujemo, da je zbirka izšla v tako nizki nakladi (120 izvodov!), ki praktično že vnaprej onemogoča vsako širšo komunikacijo s kritiki in bralci.

Knjigo je natisnila Delavska univerza Viktor Stražišar Jesenice, opremil jo je avtor sam, ilustrirala pa Zlata Volarič.

Edo Torkar

Srečanje amaterskih likovnih ustvarjalcev

Trebnje — Med 28. junijem in 6. julijem 1985 poteka v Trebnjem 18. tabor likovnih samorastnikov Jugoslavije. Udeležujejo se ga amaterski likovni ustvarjalci Mladen Biželj in Jutta Borchert iz ZR Nemčije, Gonzala Endara Crow iz Ecuadorja, Ilona Csarejsne Hrabovszki iz Madžarske, Vasile Frunzete iz Romunije in Jan Hruška iz ČSSR ter jugoslovanski umetniki-naivci Josip Falica, Ivica Fišter, Hamdija Hadžić, Zlatko Huzjak, Franci Lesjak, Sandi Leskovec, Janoš Mesaroš, Dobrosav Milojević, Stane Novak, Bruno Paladin, Ivica Propadalo, Lucijan Reščič, Željko Seleš, Dobrivoje Stevanović, Sava Stojkov, Franc Tavčar, Pero Topljak, Ante Vukić, Slobodan Živanović in Boris Žohar.

Slikar iz Brna Jan Hruška, dobitnik velike zlate plakete tabora, bo razstavil svoja dela med 6. in 27. julijem v trebanjski galeriji samorastnikov. Slavnostni sklep tabora s kulturnim sporedom bo v domu kulture v Trebnjem v soboto, 6. julija 1985, ob 18. uri. Na svečanosti bo zbranim spregovoril sodnik ustavnega sodišča SR Slovenije Bogdan Osolnik.

(S)

Boris Kuburič:

Želimo le odziv publike

Srečaš ga povsod v Tržiču, kjer se kaj kulturnega dogaja. V soboto je bil pri organizatorjih pastirskega dne v Podljubelju in član strokovne žirije pri ocenjevanju harmonikarjev. Najbolj poznan pa je med Tržičani po njegovem humorju, po humorističnih oddajah, ki jih pripravlja za sindikalne organizacije po tržiških kolektivih, za tržiški radio. Duša in srce humoristične skupine pri Mladinskem gledališču v Tržiču in pri lutkarjih. Je pa tudi tisti, ki si ga za delo na polovico delita Zveza kulturnih organizacij in Občinska kulturna skupnost in ki nekako poganja kulturno življenje v občini.

Verjetno je precej njegova zasluga, da je Tržič letos kulturno na novo zaživel. Že spomladi se je začelo s 4. revijo Tržič poje, na kateri je nastopilo vseh 9 tržiških pevskih zborov in ki je zelo uspela. Od srede junija pa vse do konca poletja se bodo ob sobotah zvečer vrstili koncerti v atriju občinske skupščine. V soboto, 6. julija, bo nastopil pihalni orkester Tržiča in zbor upokojencev. Edino ta koncert bo ob 18. uri, sicer bodo vsi ob 19. uri. Tudi goste bodo imeli. Tako bo v Tržiču sredi julija gostoval pihalni orkester iz Borovelj, zadnji teden v avgustu pa pihalni orkester Holice s Čehoslovaške.

Stalen oder je zdaj postavljen v atriju. Skupščina občine je nekaj primaknila, delavci Splošega gradbenega podjetja Tržič so ga pa brezplačno postavili.

Ne le, da se nekaj dogaja, pravi Boris Kuburič, gre tudi za popestritev turistične ponudbe v mestu. Ljudje bodo to in verjetno tudi naslednja poletja bolj malo odhajali na morje, naj jim bo vsaj doma prijetno.

Za občinski praznik bo v Tržiču še posebno praznično. 3. avgusta, na soboto, bodo ob 18. uri otroci risali po asfaltu na Trgu svobode, ob 20. uri bo koncert pihalnega orkestra in zaplesala bo folklorna skupina Karavanke. Ob 21. uri bodo pokazali najnovejši film o Tržiču, ki so ga posneli člani Filmskega kluba Tomo Križnar in diapozitive Foto kluba.

Kulturna skupnost sodeluje tudi pri pripravi uradnega dela občinskega praznika, ki bo 4. avgusta pri Domu pod Storžičem. Izvedel ga bo KUD Podljubelj. Tu bo zapel tudi novi pevski zbor BPT, ki ga vodi Franci Šarabon.

Intenzivno pa se v Tržiču pripravljajo tudi na srednjeročni plan 1986—1990. Edino starejšo gledališko skupino imajo v Podljubelju in to bodo vključevali v občinski gledališki abonma. Na novo bodo pospešili kulturno sodelovanje s pobratenima občinama Borovlje in Ludbreg. V kratkem bodo stekli pogovori o gostovanjih njihovih gledaliških in folklornih skupin. Zanimivo bo spoznati panonsko kulturo, ki bo prihajala iz Ludbrega.

»Želim, si le odziv publike,« pravi Boris Kuburič. »Če bo prihajala na prireditve, če bo zadovoljna, bomo s programom nadaljevali, sicer bomo morali iskati novih prijemov. Prišli smo pa tudi do novih idej. Za prihodnje leto bomo za kulturne in družabne prireditve uporabili tudi kopališče v Tržiču, kjer bi lahko prirejali igre brez meja in kaj podobnega. Predvsem pa bomo posvetili več pozornosti krajevnim skupnostim, kjer kultura še ni zaživela ali pa peša. Tudi oni dajejo denar za kulturo v občini in naj imajo tudi kaj od nje.

Nadaljevali pa bomo tudi z organiziranjem ogledov raznih kulturnih predstav v Ljubljani, pa tudi s humorističnimi večeri po sindikalnih organizacijah bomo nadaljevali. Ljudem so všeč, posebno še, če so po njihovo obarvane.

D. Dolenc

Evropsko leto glasbe v Kranju

Organistka Angela Tomanič z Bachom

Minulo nedeljo je organistka Angela Tomanič v kranjski župni cerkvi predstavila poslušalcem lep del Bachove glasbene zapuščine.

Kranj — Na orglah v kranjski župni cerkvi se je minulo nedeljo z Bachovo orgelsko glasbeno zapuščino v okviru evropskega leta glasbe predstavila ljubljanska organistka ANGELA TOMANIČ. V svoji zagnani orgelski reprodukciji je v Kranju igrala izključno Bachova orgelska dela. Verjetno ni potrebno posebej izpostavljati vrednosti Bachovih izvirnih del za orgle, v katerih prednjačijo tokate, korali, koncerti, preludiji, fantazije, sonate, partite, fuge, pasacaglie itd. To so tudi še danes univerzalna glasbena dela, ki vsa po vrsti sodijo v železni orgelski repertoar. Vse tisto, kar je Bach ustvaril tudi za orgle, pa je seveda tudi po takem poslušanju na kranjskem instrumentu pomenilo zgolj osvežitev spomina na to glasbeno veličino.

Angela Tomanič je igrala najprej eno najpopularnejših Bachovih del in hkrati edino večje mojstrovo delo — Toccato in fugo v d-molu (BWV 565). Zaradi svoje nerodnosti ga tudi na samem uvodu koncerta nisem slišal, lahko pa bi seveda kaj več o tem delu napisal s Tomaničinega zadnjega ljubljanskega orgelskega recitala, kjer je tudi igrala omenjeno Toccato z obvezno fugo. Tudi na ljubljanskem recitalu, ko je sklenila 12. recital v okviru štirinajstih koncertov ciklusa orgelskih koncertov ob 300-letnici Bachovega rojstva (skupaj s Tomaničevo so ta ciklus pripravili na Milavčevih orglah trije ljubljanski organisti: Milko Bizjak, Cecilija Kobal in Angela Tomanič), je Tomaničeva opozorila na junaško in uvodno temo, ki raste in se širi v glasbo teatralne veličine. Njen tonski medij pa je Tomaničeva dozirala pravilno in na razpoložljivem instrumentu, ki se je tudi v Kranju izkazal za dovolj hvaležno glasbilo, dosegla svoj tokratni poustvarjalni višek pravzaprav šele z orgelskimi deli na protestantske glasbene korale iz zbirke Das Orgelbüchlein (Orgelska knjižica, zbirka 46 koralnih in orgelskih preludijev). Teh in še drugih preludijev je bilo kar nekaj in pred sklepno Passacaglio je Tomaničeva ponovno dokazala, da so tudi ta, sicer drobcena orgelska dela iz ogromnega Bachovega glasbenega opusa res pravi »leksikon Bachove glasbene govorice«. Vsak od odigranih koralnih preludijev je drobna zvočna podoba, odlična v vsaki podrobnosti. Čeprav je okvir majhen, je snov neskončna po svojem čustvenem, slikovitem in nenazadnje tudi po vseh tistih izvenglasbenih občutjih, za katere so dela pravzaprav nastala. Bach sam, predvsem pa celotna zgodovinska preteklost in nenazadnje zgodovinska odmaknjenost nastalih del, njihova glasbena univerzalnost so seveda tudi Bachove korale v popolnosti izenačili z vrednostjo danes najbolje ocenjenih skladateljevih del.

Orgelska igra Angele Tomanič pa je ponovno prepričala, da imamo tudi ob poslušanju njenih glasbenih interpretacij pravzaprav opraviti s povsem suverenim bralcem Bachove glasbene zapuščine in kjer seveda po pravilu nastanka (kraja ter časa) prednjačijo prav slednja-orgelska dela.

FRANC KRIŽNAR

Kam s 7000 knjigami

Jesenice — Že letos jeseni bodo pri gledališču Tone Čufar na Jesenicah odprli novo kinodvorano in avlo, ki jo gradi Kinopodjetje Kranj. Zdaj delavci SGP Gradbinec — Jesenice montirajo strope, hala pa že daje dokončno podobo, tako, da se nerazpoloženje med Jeseničani, ki so se pritoževali nad objektom, počasi umirja. Ob otvoritvi pa nameravajo poskrbeti tudi za primerno ureditev Čufarjevega trga, saj je nesprejemljivo, da na njem parkirajo tovorni avtomobili. Kulturna skupnost si prizadeva, da bi ga horitikulturno uredili.

V novi stavbi bo dobil prostore tudi Radio Triglav in bodo tako imeli poslušalci lokalnega radia možnost, da neposredno spremljajo večje prireditve, ki bodo v dvorani. Še naprej pa postaja problem knjižnice, ki ima nesprejemljivo malo prostora in ne ve, kam primerno razporediti okoli 7.000 knjig.

V prihodnjih letih načrtujejo, da bodo zgradili še prizidek h gledališki stavbi in obenem primerno preuredili stare prostore v amaterskem gledališču. Pred novo gledališko sezono bodo obnovili le oder in opravili najbolj nujna dela.

V Kosovi graščini pa se nadaljujejo obnovitvena dela v spodnjih prostorih in odpravljajo napake minule obnove. Največ preglavic povzročajo meteorne vode in komunalna ureditev, saj je kanalizacija dotrajana. Do jeseni bodo pripravili galerijski prostor v pritličju, obenem pa v obeh celicah okupatorjevih zaporov prikazali zgodovinske eksponate.

D. Sedej

Blejski gostinsko-turistični delavci so se na letošnjo poletno sezono dobro pripravili, saj so ponudbo kraja popestrili kar z 250 kulturnimi, zabavnimi in športnimi prireditvami. Reden gost na Bledu je tudi gorjanska godba. Turisti, ki se pogosteje odločajo za dopust v tem gorenjskem kraju, jih že poznajo, a jim vedno znova radi prisluhnejo. »Oko« fotografskega aparata jih je tokrat ujelo med nastopom pred hotelom Park. (cz) — Foto: F. Perdan

Prejeli smo:

Koliko v resnici daje Veriga kulturi

V 46. številki Gorenjskega glasa je bil objavljen pogovor novinarke D. Z. Žlebirjeve s predsednikom Kulturnoprosvetnega društva Veriga iz Lesc Jožetom Hozjanom. Ker podatki v članku niso pravi, prav tako pa tudi ton, v katerem je članek napisan, prosim, da objavite to pismo kot dopolnilo razgovoru.

Prispevek tovarne Veriga za kulturni skupnosti republike in občine bo znašal letos najmanj 4000 dinarjev na zaposlenega ali skupaj 5.400.000 dinarjev. Prispevek iz sklada skupne porabe društvom in sindikatu za kulturo pa bo letos 850.000 dinarjev. Sindikat dobi od tega 35 starih milijonov, godba na pihala 50 starih milijonov, razen tega pa so minimalne dotacije med 5 in 6 tisoč dinarji prejeli zbor Lipa, pevski zbor osnovne šole Lesce in Glasbena šola v Radovljici.

Članek v Gorenjskem glasu in ti suhoparni podatki terjajo seveda komentar.

Ni res, da nameni vodstvo tovarne kulturi le 110 tisočakov, pač pa 850 tisočakov razen rednega prispevka SIS za kulturo, ki ga, če pristanemo na slog pogovora, vodstvu »fabrike« poberejo. Nisem prepričan, da Kulturno društvo v Verigi tudi od tega nič ne dobi. Napaka v članku je osemkratna in naenkrat bi lahko trdili, da vodstvo tovarne neracionalno razdaja družbena sredstva. Naj se torej vodstvo obrne levo ali desno, greh je na njem, ker je pač vodstvo. Slog pisanja pogovora je tak, na katerega ne morem pristajati. Cenene »finte« o vsemogočnosti vodstva tovarne lahko ugajajo primitivnim bralcem, katerim pa, vsaj upam, Gorenjski glas ni namenjen. Če kje velja samouprava, potem je to pri delitvi denarja iz sklada skupne porabe. V zraku visi trditev, da je odnos Verige do kulture mlačen. Trdim nasprotno, čeprav brez argumentov, katerih pa tudi prva trditev nima.

Bralec pa zaman čaka odgovor na vprašanje, ki se ponuja samo po sebi.

Kako se je moglo v desetih letih v folklorni skupini zamenjati kar 600 plesalcev, dvakrat letno skoraj vsa skupina. Zakaj je prenehal delati »odrasli« pevski zbor. Ali sta temu res kriva vodstvo Veriga in krajevna skupnost? Meni se le vsiljuje vprašanje, če trinajst ali približno toliko let predsednikovanja le ni preveč. Mogoče je k temu kaj prispeval tudi intervjuvanec kljub avreoli, ki mu jo pogovor pripisuje? Kako more godba na pihala v istem prostoru odlično uspevati. Kaj, če bi uvodno trditev v premem govoru drugače zastavili: Če bo kultura še naprej imela tako vodstvo, se ji slabo piše!

Upam, da mi bo v prihodnje s takimi članki v Gorenjskem glasu prizanešeno. Jamranje v ravni leške kulture je ne bo dvignilo. Vzroki so globlji in sociološko pogojeni. Niso rešljivi enostano ne glede, kdo kulturo vodi, četudi odlikovanec.

Franc Čop, Studenčice 4/a, Lesce

VAŠA PISMA

PRIJETNO SREČANJE

Društvo upokojencev iz Nakla je pripravilo prijetno srečanje svojih članov. Udeležilo se ga je precej upokojencev iz Podbrezij, Dupelj, Zadrage, Strahinja, Okroglega in Nakla. Muzikanta sta skrbela za zabavo in ples, društvo pa je poskrbelo za okusno malico. Popoldne je prehitro minilo, posebno za tiste, ki nimamo svojega prevoza in smo zaradi redkih avtobusov kasneje prišli in morali prej oditi.

S. Pretnar, Podbrezje

PRAZNA PARKIRIŠČA

Pred približno mesecem dni je komisija za prometno varnost v krajevni skupnosti Bled uvedla »sezonska parkirišča« med hotelom Park do turistične agencije Emona pod Festivalno dvorano. Poskrbela je za pobiralce parkirnine in postavila prometne znake za obvoz. To je prav, saj na Bledu še manjka sprehajališč, pravega parkirnega prostora pa tudi ni dovolj. Toda, pregrade do parkirnega prostora so postavljene tako, da le redki vozniki zaidejo na parkirišče, zato pa je več zastonjkarjev na Ljubljanski cesti (mimo pošte). Pobiralci parkirnine imajo na »sezonskem parkirišču« zelo malo dela, plačati pa jih je vseeno treba! 24. junija sem o tem obvestil krajevno skupnost. Upam, da bo zadeva urejena tako, da bo vsak lahko našel parkirišče in da prometni znaki ne bodo le okras, ampak bodo usmerjali na parkirišče.

Alojzij Vov, Bled

PEŠCI V NEVARNOSTI

V Radovljici še niso označeni prehodi za pešce. Avtomobili drvijo, pešci pa ne vemo, kje varno čez cesto. Na Bledu so lahko vse lepo uredili, pobarvali in označili, v Radovljici pa ne moremo! Pred radovljiškim sodiščem stoji mala utica, oziroma kiosk z napisom Fotokopiranje, kar pa ni res. Fotokopiranje se je preselilo, nihče pa ne vem, kam. Marsikdo pa bi le rad vedel, kam se sedaj obrniti za te storitve.

M. Gril, Radovljica

POHVALA IN GRAJA

Med dopustom v rojstni Škofji Loki sem obiskal tudi restavracijo pri Homanu. Motilo me je, da je restavracija zaprta, slaščičarna pa je premajhna, posebno sedaj, ko je poletna turistična sezona. Res škoda, da lokal ni popolnoma izkoriščen. Presenetil pa me je lokal Pri Miholu. Gost se tu izredno dobro počuti, prav tako pa je prijazno tudi osebje. Vsakomur, kdor obišče Škofjo Loko, priporočam obisk tega lokala.

Sprašujem pa se, kako lahko s polno močjo in solidno poslujejo zasebni lokali, kot je na primer Mihol, družbeni pa tega ne zmorejo?

Tine M. Dolenc, Švica

PRESNETI DROBIŽ

Ali verjamete, dragi bralci, da Jugoslovani nosimo še en poseben rekord, in sicer v denarništvu? Bančniki so ugotovili, da imamo v obtoku največ vrst kovancev na svetu. Kar 90 vrst in vsi so veljavni! Saj ne, da bi bil vsak drugačnega izgleda, to ne! Ene vrste kovanci imajo veliko različnih dimenzij: pa so tanjši pa debelejši, pa lažji pa težji... Menda je vsaka serija, ki pride iz kovnice, drugačne teže. V naši kovnici denarja pa prav nič ne razmišljajo, kakšne težave imajo ljudje zaradi tega.

Že pred letom dni se je na eni od borčevskih skupščin delegat razburjal, naj vendar že enkrat uredimo s temi našimi kovanci, v obtoku imejmo le toliko vrst kovancev, kot jih potrebujemo. Ves svet jih ima le po osem, mi pa toliko!

Zdaj so se borcem, ki že slabo vidijo in se pri toliko vrstah kovancev ene vrednosti enostavno ne znajdejo več, s pritožbami pridružili še starši, ki prihajajo v banko praznit otroške hranilnike. Že prej niso mogli razumeti, zakaj so morali ob avtomatih za štetje drobiža ves otrokov denar sortirati preden ga je uslužbenec vrgel v avtomat, da ga je preštel. Zdaj pa je ob taki množici različnih kovancev odpovedalo še štetje z avtomatom. Na roko bo treba šteti, kajti avtomat ni prirejen za toliko različnih dimenzij, pa če se še tako razburjate. Na koncu koncev boste prišli do spoznanja, da vas bo stalo manj živcev, če otroku drobiž sproti razdajete za sladolede in bonbone...

Boljša vsebina Blejskih informacij

Bled — Turistično društvo Bled je te dni izdalo letošnje Blejske informacije, vsakoletno publikacijo, namenjeno turistom. Zasluži vso pohvalo, saj je vsebina sveža, marsikaj je novega. Vso pohvalo zasluži njen avtor, tajnik blejskega turističnega društva Marko Potočnik.

Uvodoma je natresenih nekaj splošnih podatkov o Bledu in kratek sprehod v njegovo preteklost. Našteti so kulturni spomeniki na Bledu in v okolici. Prvič je predstavljen pionir blejskega turizma Arnold Rikli. V nadaljevanju najdemo kratek opis slovenskih narodnih jedi, našteti so vsi blejski hoteli, restavracije, gostilne, potovalne agencije, trgovine, izleti v okolico, možnosti rekreacije in zabave itd. Skratka vse, kar Bled nudi svojim gostom. Pri tem velja povedati, da se niso ustavili pri krajevni meji, temveč svetujejo izlete v Vintgar, Bohinj, Radovljico, prvič je moč najti tudi jamo pod Babjim zobom, kamor je moč iti le s pomočo jamarjev, ki jih posreduje blejsko turistično društvo. Novost so tudi planinski izleti pod vodstvom izkušenih gorskih vodnikov, ki jih poleg društva posreduje tudi turistična agencija Alpetour.

ČRTOMIR ZOREC

PO PREŠERNOVIH STOPINJAH V KRANJU

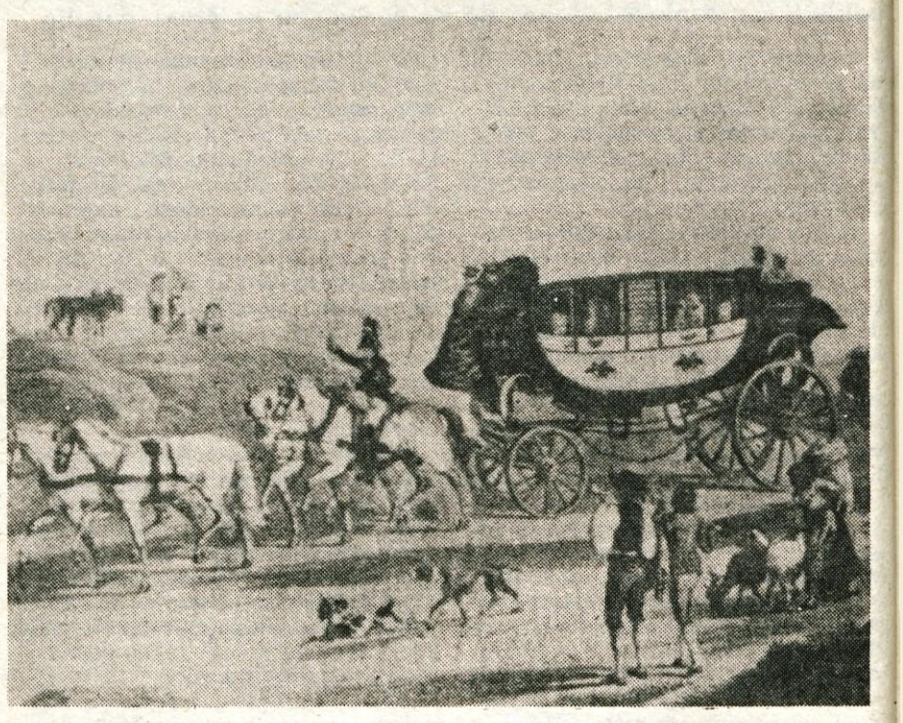

Poštna kočija, s kakršno so prevažali tudi potnike v prejšnjem stoletju, vsaj do leta 1860

(25. zapis)

»Pri puščavniku« se je reklo pekariji in gostilni v hiši, ki nosi sedaj tablico Prešernova ulica št. 15. Po katastru pa je bilo to Mesto št. 140 oziroma Zgornji trg št. 114 po starejši ulični oznaki. Lokal pa je bil prav nasproti hiše, v kateri se je Prešeren naselil. Semkaj, k Puščavniku ali k Puhlinu, kakor se je tudi reklo, je vodil dobrosrčni pesnik šolarje in jih gostil s pecivom in slaščicami. Pa tudi sam je tu kdajpakdaj posedel pri poliču dolenjca in se pogovarjal z razborito gospodinjo, vdovo Puntigam, ki je bila tudi zapisana med klienti doktorjeve pisarne. — Gostišče je opravljalo svojo obrt in nosilo staro ime prav do leta 1945, ko se je vanj nato vselila specerijska trgovina (sedaj Bonboniera).

Gostilne »Bekselj« ni več. L. 1960 so jo morali podreti, ker je postala prometu v oviro. Stala je na Blejski cesti in imela številko 2. Prej je bilo to Kokrško predmestje št. 39. Sprva je bila tu pristava, v Prešernovem času pa je bila furmanska krčma s številnimi hlevi. Tu so vozniki izmenjavali priprego, »prebekslali«; odtod ime gostišču. Pesnik je bil čestokrat med glasnimi originalnimi možaki in se šalil z njimi.

Šifrerjeva gostilna, danes »Prešernov hram«, je bila v Prešernovem času last pivovarnarja Leopolda Mayerja. Stoji prav nasproti župne cerkve, na glavnem, Titovem trgu, št. 14. Po katastru je imela hiša štev. Mesto 110, ulica pa je bila Župniščna št. 42. Zdaj je gostinski lokal prenovljen po načrtih pokojnega arhitekta Plečnika. Izvesek nad vhodnimi vrati pa je nekaj prav posebnega: umetno kovan železen kranjski orel.

Na to gostilno veže tradicija tudi najdbo pesnikovega ustnika za cigare. Še bolj znana pa je anekdota: da je prav v tej krčmi, ob mizi pri oknu, s pogledom na trg pred cerkvijo, ob nedeljah dopoldne posedal naš Prešeren in plačal cerkovniku srebrno dvajsetico, da je šel namesto njega k maši. Češ, če duhoven za denar mašo bere, jo sme kdorkoli tudi za denar poslušati.

Gostilna »Pri stari pošti«, tako tesno povezana z vestmi o pesnikovem življenju v Kranju, je bila prav po nepotrebnem žrtvovana urbanističnim idejam in podrta do tal v l. 1964. Stala je vrh Jelenovega klanca in prav spodobno odpirala pot v staro mesto. Po katastru je imelo stavbišče št. 1 v Kokrškem predmestju, sicer je bila zadnja tablica na hiši: Koroška cesta št. 2. Pred vojno pa je nosila hiša oznako Mencigerjev trg št. 1.

Gostilna je dobila ime po nekdanji poštni postaji. Tu so bili hlevi s spočitimi konji, tu so bila tudi prenočišča za potujoče tujce — skratka, nekak prometni vozel je bil pri tej gostilni, bi rekli po današnje. Važna poštna postaja med Ljubljano in Tržičem je imela tudi svojega, od države pooblaščenega upravitelja. Izza l. 1770 vemo za »poštarja« Jurija Kodermana. Za njim je prevzel postajo doseljenec s Koroškega, iz Glinj v Rožu, Janez Krstnik Mayr. Ta pa ni bil le cesarski poštar, pač pa tudi vodja mestnega sodišča. Za Krstnikom je prevzel postajo njegov sin Emanuel. Ta je gospodaril »Pri stari pošti« do l. 1827, ko je umrl, zapustil imetje in dober glas sinu Janezu Nepoumku Mayerju. Vendar ta ni več hotel imeti opravka s pošto in sodiščem, pač pa se je rajši ves posvetil krčmi, ki je postala ena najimenitnejših na Slovenskem, na Gorenjskem pa gotovo prva med najboljšimi. To dobro, slavnoznano ime, je hiša ohranila prav do izbruha druge svetovne vojne, torej celih 175 let!

Prešeren je rad zahajal v to staroslavno gostilno. Bil je tu prav tako domač kot pri Jalnovih. Krčmarju Nepoumku Mayerju je celo zložil prav posebno slano pesem-zbadljivko, vendar ne tako hudo kot hčeri njegovi, ki je raje šla na tuje, kot da bi si izvolila moža doma.

V tej gostilni se je ustavila tudi Ana Jelovškova, ko je z otrokoma ob novem letu 1849, obiskala že močno bolnega pesnika. Tu se je obupana in premražena nezakonska mati z otročičema okrepčala in pogrela pred dolgo potjo do Ljubljane. In še prav posebno trda zima je bila tedaj...

Ob tej priložnosti je krčmar Nepoumk Mayr prav po človeško skušal potolažiti nesrečno Ano, češ, da mu je doktor pravil, da bi otroka rad vzel k sebi in skrbel zanju, če bi le odurna Katra to dovolila...

V tej gostilni so se tudi sestali pogrebci, potem ko so zagrebli pesnikovo neiztrohljivo srce. Tu so sklenili, da bodo pričeli z zbirko za nagrobnik. Ognjeviti domačin Bučar je na tej žalostni pogrebščini recitiral sonet o Vrbi. Ob zadnjih stihih ga je premagalo ganotje in se je razjokal. Prisotni so nato vstali, trčili s kozarci in izpili do dna, v Prešernov spomin...

Gostilna pri »Stari pošti« v Kranju je prišla tudi v hrvaško literaturo. Avgust Šenoa (1838—1881), slavni romanopisec, je l. 1878 objavil prelepo novelo »Karanfil s pjesnikova groba«, v kateri opisuje svoj obisk pri prijateljevih sorodnikih, ki so bili prav Mayerji s »Stare pošte«. Tako toplo in čustveno ni še nihče dotlej pisal o našem pesniku, njegova novela je zares kar »dehteča počastitev« Prešerna in »Poezij«.

Pravnik svetuje

ODSTRANITEV DREVESNIH VEJ

K. L. iz Preddvora

Sosed je pred leti blizu meje vašega vrta posadil sadno drevje. To se je z leti zelo razraslo, tako da veje segajo na vaš vrt in delajo senco. Ker vrt nima dovolj sončne svetlobe je pridelek slabši. Sprašujete, ali lahko zahtevate od soseda, da odstrani veje, ki segajo na vaš vrt ali da odstrani drevesa?

Odgovor: Če veje sosedovih dreves segajo na vaš vrt in povzročajo zaradi zastiranja svetlobe na vašem vrtu škodo, lahko zahtevate od soseda, da te veje odstrani. S sosedom se dogovorite za primeren rok, mogoče po bratvi. Če pa sosed po izteku tega roka vej ne bo odstranil, jih lahko odstranite sami, seveda strokovno brez nepotrebne škode. V primeru pa, da vam bo sosed preprečeval ali prepovedoval odstranitev vej, vam ne ostane nič drugega, kot da pri pristojnem sodišču vložite tožbo za dopustitev odstranitve vej. Menimo, da bi s tožbo uspeli. Odstranitev sadnih dreves od soseda ne morete zahtevati, poskušajte se o tem s sosedom sporazumeti.

PREPOVED ODTUJITVE DARILA

N. I. iz Radovljice

Sin vas že dalj časa nagovarja, da bi mu podarili zemljišče, na katerem stoji tudi zidani gospodarski pomožni objekt. Rad bi namreč kot nadomestni objekt zgradil manjšo stanovanjsko hišo. Sinu bi vsekakor radi pomagali in ne nasprotujete darovanju. Skrbi pa vas, da sin kasneje ne bi vse skupaj prodal, saj se je pretirano vdal pijači. Ali lahko s pogodbo preprečite, da sin zemljišče in objekt proda?

Odgovor: V darilno pogodbo lahko napišete klavzulo prepovedi odtujitve darila brez vašega soglasja. Ta klavzula se lahko s predlogom sklepa vpiše tudi v zemljiški knjigi. Z vpisano poočitbo te prepovedi sin nepremičnine brez vašega soglasja ne bo mogel prodati, podariti ali kako drugače odtujiti.

Telefon vendar potrebujejo

Reteče pri Škofji Loki — Skoraj osemsto prebivalcev krajevne skupnosti Reteče-Gorenja vas je lani ostalo brez prepotrebne telefonske govorilnice. Vas s skoraj osemsto krajani in le nekaj telefoni v stanovanjih je pred leti zbrala sredstva za telefonsko govorilnico, ki pa so jo lani neznanci zažgali.

»Naši krajani potrebujejo telefonsko govorilnico, ker je marsikdaj treba ponoči poklicati zdravnika, živinozdravnika. Takrat je namreč težko buditi redke lastnike telefonov (okrog deset jih je v vasi), tudi vratar Iskre ni vesel tistih, ki ga prosijo, da bi telefonirali,« je povedal **podpredsednik krajevne skupnosti Danilo Kosmačin.** Krajani ne morejo razumeti, da so ostali brez telefona.

»O požigu telefonske govorilice smo obvestili postajo milice in pošto, vendar so iz pošte odgovorili, da nimajo priključka za nas. Mislim, da bi krajani zbrali sredstva, samo da dobijo telefon,« je še povedal predstavnik krajevne skupnosti.

Vinko Plevel, referent za vzdrževanje javnih central in telefonskih govorilnic na Gorenjskem pravi, da je priključek v Retečah še, da ga niso demontirali, vendar letos nimajo denarja za montiranje novih govorilnic, ki trenutno stanejo okrog 700 tisoč dinarjev. Telefonske govorilnice v Retečah in tudi drugih niso zavarovali zato, ker je tako velika zavarovalna vsota, da daleč presega škode na telefonskih govorilnicah. Požig v Retečah je menda prvi požig katere izmed telefonskih govorilnic v Sloveniji.

Če bi torej krajani Reteč zbrali denar za novo govorilnico, jo lahko dobijo takoj, drugače pa bo treba počakati še kakšno leto, saj so pri montiranju težave tudi zaradi uvedbe novih kovancev.

V. Primožič

***Krajevna skupnost Reteče-Gorenja vas praznuje** — Danes, v torek, 3. julija, praznuje krajevni praznik krajevna skupnost Reteče-Gorenja vas. V počastitev praznika so že odigrali nogometni turnir, postavili mlaje pred kulturnim domom, v nedeljo pa so pripravili pohod na Osovnik. Danes zvečer bo slavnostna seja organov KS in DPO v kulturnem domu, zvečer pa bodo zakurili kres na Frtičovem. V preteklih letih so krajani asfaltirali krajevne poti, uredili so tudi kanalizacijo. Trenutno poteka akcija za izgradnjo telefonskega omrežja. V. Primožič, Foto: G. Šinik*

Na Zlatem polju gradijo parkirišča

Kranj — V krajevni skupnosti Zlato polje v Kranju so se že lani lotili gradnje parkirnih prostorov v bližini stanovanjskih blokov. S prostovoljnim delom, prispevki interesentov in deloma združenimi sredstvi so na sedmih različnih krajih v krajevni skupnosti zgradili 91 parkirnih prostorov. Letos pa s tovrstno akcijo in deli nadaljujejo.

Na sedmih različnih krajih prav tako ob stanovanjskih blokih nameravajo zgraditi še 79 parkirnih prostorov. Tudi letošnje urejanje poteka s prostovoljnim delom in prispevkom interesentov oziroma krajanov. Urejanje parkirišča na Gosposvetski ulici na Zlatem pa je pred nedavnim povzročilo tudi nekaj nezadovoljstva. Ker je pri urejanju parkirišč domala povsod potreben poseg v zelenice, so se nekateri stanovalci začeli pritoževati. Marsikomu se je zdelo škoda, da je bilo treba v Gosposvetski ulici podreti tudi štiri drevesa.

Povprašali smo o tem v krajevni skupnosti. Povedali so, da je ustrezno strokovno mnenje in tudi soglasje za to dal upravljalec zelenic in sicer KŽK Tozd Kmetijstvo. Strinjali pa so se, da mora še naprej v krajevni skupnosti prevladovati osnovna skrb nad varstvom zelenic in dreves na njih. Menili so, da sedanji poseg ni bil nestrokoven in tudi ne prehud.

A. Ž.

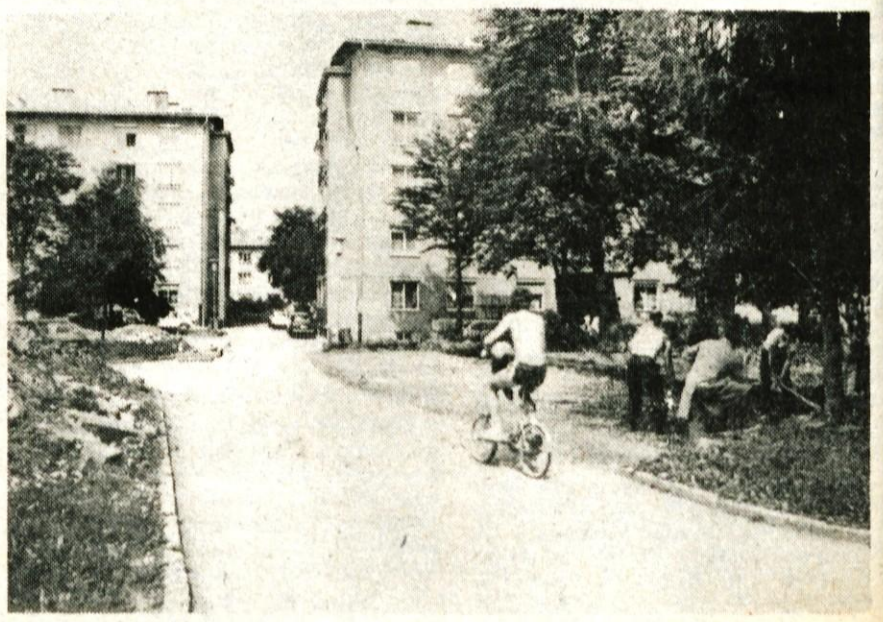

RADIJSKI SPORED

SOBOTA, 6. julija

Prvi program

4.30-8.00 Jutranji program - glasba - 8.05 Pionirski tednik - 9.05 Z glasbo v dober dan - 9.35 Napotki za naše goste iz tujine - 10.05 Sobotna matineja - 11.05 S poti po Jugoslaviji - 11.30 Srečanja republik in pokrajin - 12.10-14.00 Naši poslušalci čestitajo in pozdravljajo - 14.05 Glasbena panorama - 15.00 Radio danes, radio jutri - 15.10.-15.25 Popoldanski mozaik - 16.00 Vrtiljak in EP - 17.00 Studio ob 17.00 - Zunanjepolitični magazin - 18.00 Škatlica z godbo . . . - 18.30 Mladi mladim - 20.00-23.00 Slovencem po svetu - 23.05 Od tod do polnoči - 00.05-5.00 Nočni program - glasba

NEDELJA, 7. julija

Prvi program

5.00-8.00 Jutranji program - glasba - 8.07 Radijska igra za otroke - 9.05 Še pomnite, tovariši - 10.05 Nedeljska matineja - 11.00-13.00 Naši poslušalci čestitajo in pozdravljajo - 13.10 Obvestila in zabavna glasba - 13.20 Za naše kmetovalce - 14.05 Naši poslušalci čestitajo in pozdravljajo - 14.30 Humoreska tega tedna - 15.30 Nedeljska reportaža - 15.55 Pojo amaterski zbori - 16.20 Pogovor s poslušalci - 16.30-17.50 Priljubljene operne melodije - 17.50 Zabavna radijska igra - 19.45 Glasbene razglednice - 20.00-22.00 V nedeljo zvečer - 22.20-24.00 Glasba za prijeten konec tedna - 00.05-4.30 Nočni program - glasba

PONEDELJEK, 8. julija

Prvi program

4.30-8.00 Jutranji program - glasba - 8.05 Počitniško popotovanje - 8.40 Pesmice na potepu - 9.05 Z glasbo v dober dan - 9.35 Napotki za naše goste iz tujine - 10.05 Rezervirano za . . . - 11.05 Znano in priljubljeno - 11.35 S pesmijo po Jugoslaviji - 12.10 Veliki revijski orkestri - 12.30 Kmetijski nasveti - 12.40 Pihalne godbe na koncertnem odru - 13.50 Ponedeljkov križemkraž - 14.05 V gosteh pri zborih jugoslovanskih radijskih postaj - 14.30-15.25 Popoldanski mozaik - 16.00 Vrtiljak želja in EP - 17.00 Studio ob 17.00 + glasba - 18.00 Na ljudsko temo - 18.25 Zvočni signali - 20.000 Kulturni globus - 20.10 Zaplešite z nami - 21.05 Češka filharmonja in dirigent Lovro Matačič - 22.15 Informativna oddaja v nemščini in angleščini - 22.50 Literarni nokturno - 23.05 Zimzelene melodije - 00.05-4.30 Nočni program - glasba

TOREK, 9. julija

Prvi program

4.30-8.00 Jutranji program - glasba - 8.05 Za šolarje - 8.35 Mladi koncertant - 9.05 Z glasbo v dober dan - 9.35 Napotki za naše goste iz tujine - 10.05 Rezervirano za . . . - 11.05 Znano in priljubljeno - 11.35 Naše pesmi in plesi - 12.10 Danes smo izbrali - 12.30 Kmetijski nasveti - 12.40 Po domače - 13.30 Od melodije do melodije - 13.45 Mehurčki - 14.05 V korak z mladimi - 15.10.-15.25 Popoldanski mozaik - 16.00 Vrtiljak želja in EP - 17.00 Studio ob 17.00 + glasba - 18.00 Sotočja (prenos iz studia radia Maribor) - 18.45 Glasbena medigra - 19.35 Lahko noč, otroci - 19.45 Minute z ansamblom Jožeta Kampiča - 20.00 Slovenska zemlja v pesmi in besedi - 20.35 Mladi na glasbenih revijah in tekmovanjih - 21.05 Radijska igra - 22.15 Informativna oddaja v nemščini in angleščini - 22.25 Iz naših sporedov - 22.30 Slovenski pevci zabavne glasbe - 22.50 Literarni nokturno - 23.05 Mozaik lahke glasbe - 00.05.-4.30 Nočni program - glasba

SREDA, 10. julija

Prvi program

4.30-8.00 Jutranji program - glasba - 8.05 Popotovanje od strani do strani - 8.20 Počitniški pozdravi - 8.30 Zabavni zvoki - 9.05 Z glasbo v dober dan - 9.35 Napotki za naše goste iz tujine - 10.05 Rezervirano za . . . - 10.40 Lokalne radijske postaje se vključujejo - 11.35 S pesmijo po Jugoslaviji - 12.10 Veliki zabavni orkestri - 12.30 Kmetijski nasveti - 14.05 Razmišljamo, ugotavljamo - 14.25-15.25 Popoldanski mozaik - 15.55 Zabavna glasba - 16.00 Vrtiljak želja in EP - 17.00 Studio ob 17.00 + glasba - 18.00 Zborovska glasba v prostoru in času - 18.30 S knjižnega trga - 20.00 Šentviški tabor pevskih zborov 1985 - 21.05 Giuseppe Verdi: Odlomki iz opere »Aida« - 22.15 Informativna oddaja v nemščini in angleščini - 22.25 Iz naših sporedov - 22.30 Zimzelene melodije - 22.50 Literarni nokturno - 23.05 Jazz za vse - 00.05-4.30 Nočni program - studio Maribor)

ČETRTEK, 11. julija

Prvi program

4.30-8.00 Jutranji program - glasba - 8.05 Za šolarje - 8.35 Igraj kolce - 9.05 Z glasbo v dober dan - 9.35 Napotki za naše goste iz tujine - 10.05 Rezervirano za . . . - 11.05 Znano in priljubljeno - 11.35 Naše pesmi in plesi - 12.10 Znane melodije - 12.40 Od vasi do vasi - 13.00 Danes do 13.00 - Iz naših krjev - Iz naših sporedov - 14.05 Za mlade poslušalce - 14.45 Naš gost - 15.10-15.25 Popoldanski mozaik - 16.00 Vrtiljak želja in EP - 17.00 Studio ob 17.00 + glasba - 18.00 Lahke note - 18.30 V elegičnem tonu - 20.00 Četrtkov večer domačih pesmi in napevov - 21.05 Literarni večer - 21.45 Lepe melodije - 22.15 Informativna oddaja v nemščini in angleščini (ponov.) - 22.25 Iz naših sporedov - 22.30 Večerna podoknica - 22.50 Literarni nokturno - Mihail J. Lermontov: Borodino - 23.05 Paleta popevk jugoslovanskih avtorjev - 00.05-4.30 Nočni program - glasba

PETEK, 12. julija

Prvi program

4.30-8.00 Jutranji program - glasba - 8.05 Za šolarje - 8.35 Počitniški pozdravi - 9.05 Z glasbo v dober dan - 9.35 Napotki za naše goste iz tujine - 10.05 Rezervirano za . . . - 11.05 Znano in priljubljeno - 11.35 S pesmijo po Jugoslaviji - 12.40 Iz glasbene tradicije jugoslovanskih narodov in narodnosti - 14.05 »Od pravljice do pravljice . . .« - 14.30 Človek in zdravje - 14.40-15.25 Popoldanski mozaik - 16.00 Vrtiljak želja in EP - 17.00 Studio ob 17.00 + glasba - 18.00 Vsa zemlja bo z nami zapela . . . - 20.00 To imamo radi - 21.05 Oddaja o morju in pomorščakih - glasba - 22.15 Informativna oddaja v nemščini in angleščini - 22.25 Iz naših sporedov - 22.30-24.00 Iz glasbene skrinje - 00.05-4.30 Nočni program - Radio Koper

KINO

RADOVLJICA *— **6. julija:** hongk. barv. film GOSPODAR ZMAJ ob 18. uri, franc-nem. barv. KATERIN ŠERI ob 20. uri, **7. julija:** amer. barv. krim. film POLNOČNI MORILEC ob 18. uri, hongk. barv. film GOSPODAR ZMAJ ob 20. uri, **8. julija:** franc.-nem. barv. erot. film KATERIN ŠERI ob 20. uri, **9. julija:** amer. barv. krim. film POLNOČNI MORILEC ob 20. uri*

BLED *— **6. julija:** amer. barv. film SREČEN BOŽIČ GOSPOD LAWRENCE ob 18. uri, amer. barv. film RAMBO ob 20. uri, **7. julija:** amer. barv. film RABMO ob 18. uri, amer. barv. grozljivka ŽEJA PO KRVI ob 20. uri, **8. julija:** hongk. barv. film GOSPODAR ZMAJ ob 20. uri, **9. julija:** jugosl. barv. film SLADKA VODA ob 20. uri*

BOHINJ *— **6. julija:** amer. barv. film ŽEJA PO KRVI ob 20. uri, **7. julija:** amer. barv. film SREČEN BOŽIČ GOSPOD LAWRENCE ob 18. in 20. uri,*

ŠKOFJA LOKA SORA *— **5. julija:** franc. avant. film VELIČASTNI ob 20.30, **6. julija:** amer. barv. risani film LARI FARI, ZAJČEK ob 10. in 17. uri, hongk. barv. film LETEČA TOLPA ob 18.30 in 20.30, **7. julija:** amer. risani film LARI FARI, ZAJČEK ob 10. uri, hongk. barv. film LETEČA TOLPA ob 18.30 in 20.30, **9. julija:** amer. komedija NAJBOLJŠA MALA JAVNA HIŠA ob 20.30.*

ŽELEZNIKI OBZORJE *— **5. julija:** amer. risani film LARI FARI, ZAJČEK ob 16. in 18. uri, hongk. barv. film LETEČA TOLPA ob 20.30, **6. julija:** franc. barv. film SPET SEM SAMSKI ob 20.30, **7. julija:** franc. avant. film VELIČASTNI ob 18.30, in 20.30*

POLJANE *— **5. julija:** franc. barv. komedija SPET SEM SAMSKI ob 20. uri, **7. julija:** amer. akcij. film SUPERAGENTA ob 18. uri*

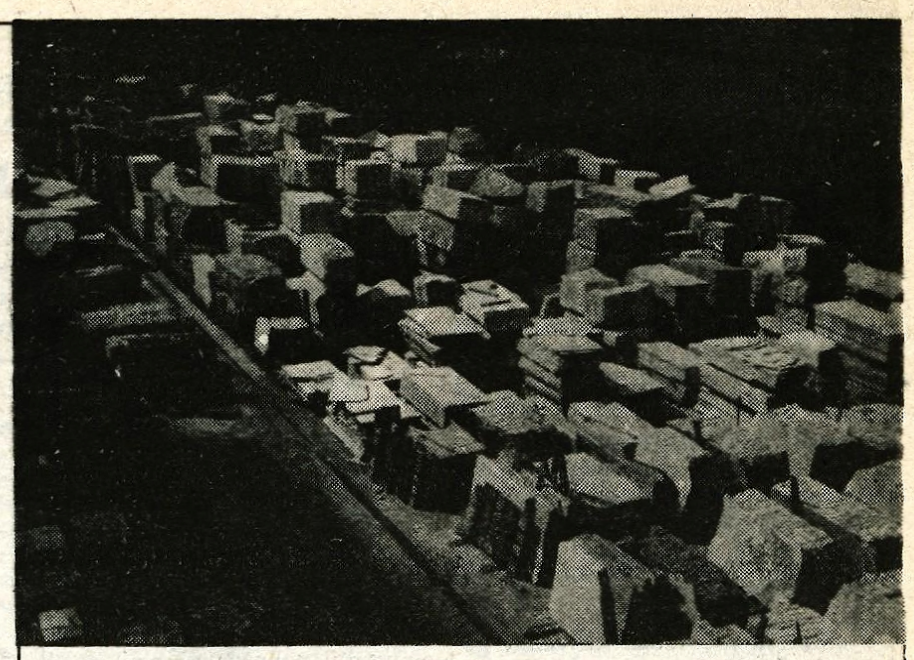

Delo in življenje v Gorenji vasi *— V foto galeriji Ivan Tavčar v prostorih osnovne šole v Gorenji vasi bo čez poletje odprta razstava fotografij mednarodnega mojstra fotografije in fotografskega pedagoga Vlastja Simončiča, ki so jo odprli ob krajevnem prazniku. Pod steklom je 105 fotografij, ki predstavljajo delo v gorenjevaških tovarnah, rudniku urana, na kmetih, v obrtnih delavnicah, društvih. Drobna posebnost je uvajanje fotografije kot delovne terapije v klubu zdravljenih alkoholikov. Na sliki: bloki marmorja v hotaveljskem Marmorju.*

ČE STE NAROČNIK, BERETE GORENJSKI GLAS ZA 60 ODSTOTKOV CENEJE! TOREJ, NAROČITE SE NA GORENJSKI GLAS!

NAGRADNA KRIŽANKA

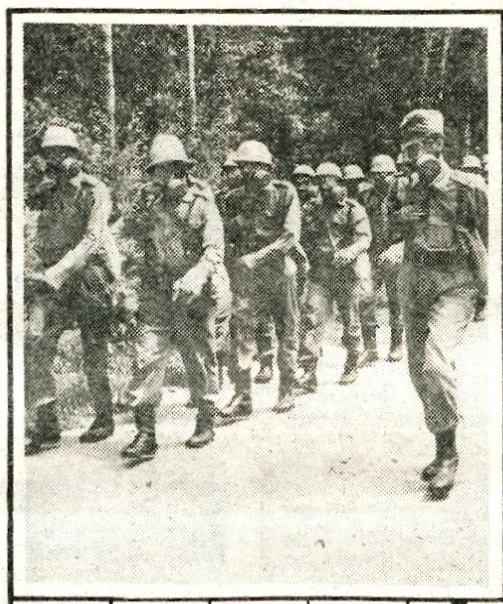

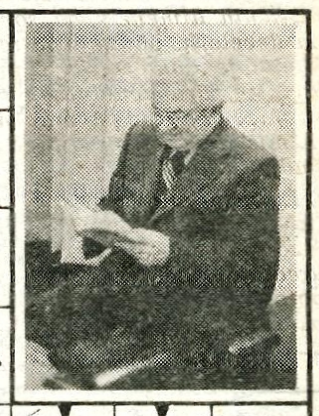

GLAS — KDOR SE ŽENE ZA KARIERO — UMRLI SOVJETSKI POLITIK — HRV. ŠAHOV. VELEMOJSTER (BRASLAV) — DELEŽ DRUŽABNIKA — SPODNJI DEL GOBE — IGRALKA MIRANDA — NIKOLA TESLA

ZAPONKA Z VZMETJO — PESNIŠKA STOPICA — TLAKA — GLAS

REKA SKOZI MÜNCHEN / VOJAŠKA STOPNJA — IRENE JOLIOT — HRANA, JESTVINE — KILOMETER / MAJHNA URA — VODNI VRTINEC

GLAS — RENOVACIJA, REMONT — SMER V SODOBNI SLOV. LITERATURI — VOZ S PLOHOM / OLESENELA RASTLINA — TURČIJA — NAJNIŽJE LEŽEČE MESTO, OB MRTVEM MORJU

IGRALEC NA ORGLE — NEKDANJI TURŠKI CEH — NAŠ DENAR / HLOD, ŠTOR, PANJ

GL. MESTO ŠVICE — MAJHNA SMREKA — IZRABLJANJE, UPORABA — IGRALEC GABIN

SVETNIŠKI SIJ, ŽARNI VENEC — TITAŇ / REVMAT. BOLEČINE V MIŠICAH — PROSTOR ZA SONČENJE / NAPAD NA POLITIKA

OSSIP ZADKINE — IZOBRAŽENKA / VRSTA OPICE — SAMOSTANSKI PREDSTOJNIK — ZENICA / MESTO V SEVERNI ITALIJI

SOD. SLOV. PESNICA (SAŠA) — ČEŠKO MOŠ. IME — ŽLAHTEN LES ZA OBLAGANJE — REKA V TIT. VELENJU / EMIL NOLDE

ITALIJ. ŽENSKA REVIJA — 3. PREDSEDNIK ZDA / SPREVOD V PUŠČAVI

STROKOVNJAK ZA PERZIJSKI JEZIK IN KNJIŽEVNOST — EVROPSKI POLOTOK / VOLIVEC, KI DAJE VOLILO — TOVARNA V ZREČAH / GL. ŽILA ODVODNICA — PREBIVALEC OB BALTIKU

ILOVICA — TRAM ZA SODE V KLETI / VRH V ITAL. ALPAH — MANJŠI JADRANSKI OTOK

FR. SLIKAR, IMPRESIONIST (AUGUSTE) — PREBIVALEC ANTIČNE AONIJE — PREMOGOV. V ISTRI / VRSTA ZAČIMBE

ANTON GRAD — SOVRAŽNICA ŽELEZA / REKA NA KAVKAZU — UKANA / UGANDSKI DIKTATOR (IDI) — ŽITNO SOCVETJE — ČLEN / OKLEPNO BOJNO VOZILO

PAST — RAZPRAVA / BRANKA STRGAR

PRAPREBIVALEC ITALIJE — DOBITEK NA TOMBOLI / MIHA MARINKO — NAČRT / BURT LANCASTER — ERBIJ

SKLADBA BEETHOVNA (MISA . . .) — ČITANJE

TURK RAJKO — ZDRAVILNA TRAVNIŠKA RASTLINA — SESTAVIL: R. N. — NEKD. ŠAH. SVETOVNI PRVAK (EMANUEL)

Rešitev nagradne križanke pošljite do 10. julija, do 9. ure, na naslov: ČP Glas Kranj, Moše Pijadeja 1, z oznako — Praznična nagradna križanka.

1. nagrada 1.000 din
2. nagrada 600 din
3. nagrada 400 din
in pet nagrad po 200 din

Jezersko razvija kmečki turizem

Na Jezerskem se je sedem kmetij odločilo za kmečki turizem — Poleg lastnih in bančnih sredstev se je za pomoč tej usmeritvi odločilo tudi GG Kranj, TOK Preddvor z dobrimi 5 milijoni din — Za novih 140 postelj, ki bi jih ponujali kot apartmaje, se najbolj zanima Kompas — Po zgledu Jezerskega naj bi kmečki turizem razvijali še v nekaterih drugih krajih kranjske občine

Jezersko — Včasih od veliko govorjenja ni ravno posebnega haska. Vendar pa zdaj kaže, da se je od toliko besed in prelitega črnila glede razvoja turizma na Jezerskem vendarle nekaj premaknilo. Morda je bil pravi vzrok za znova oživljene načrte kako spodbuditi razvoj takšnih naravnih danosti, kot jih ima ravno Jezersko, prav ponovno odkritje mineralne vode. Lani maja je iz vrtine nad Ankom ponovno pritekla slatina, ki so jo pred vojno na Jezerskem sicer že pili, nato pa se je voda zaradi premikanja tal porazgubila. Tudi kemijska analiza vode daje slutiti,da bi se slatina na Jezerskem dala koristno uporabiti za zdraviliški turizem. Vendar pa bo do tega, da bi se zbralo dovolj denarja za kaj več kot je le sedanja pokušina slatine, ki prosto odteka, trajalo še kar nekaj časa; čeprav ni mogoče zanikati, da se za slatino na Jezerskem zanimajo Radenska iz Radencev in še nekatere večje turistične organizacije.

Torej — premaknilo se je in to pri kmečkem turizmu. Kaže, da bo tradicija oddajanja sob na Jezerskem oživela, vendar na dosti višjem nivoju kot pa pred desetletji. V kranjski občini so se namreč odločili resneje razvijati kmečki turizem; začeli naj bi prav na Jezerskem, nadaljevali pa na Ambrožu pod Krvavcem, Šenturški gori, Voklem, Trbojah in Podblici. Kajti ni le dovolj, da razvoj turizma zapišemo v srednjeročne plane, treba je bilo dela, da se od ideje naprej tudi nekaj naredi.

Ideja, da bi ponovno zagreli Jezersko tudi za kmečki turizem je nastala pravzaprav pri Gozdnem gospodarstvu Kranj, Temeljni organizaciji kooperantov Preddvor, ki naj bi bila že po sedanji zakonodaji nosilec razvoja kmečkega turizma.

»Lani smo tako kot vsako leto naše kooperante popeljali na izlet, tokrat na avstrijsko Koroško na ogled njihovega kmečkega turizma,« je povedal **dipl. ing. Janez Ponikvar.** »Več Jezerjanov si je lahko ogledalo, kaj naj bi bila sodobna ponudba kmečkega turizma. S krajevno skupnostjo smo se dogovorili, naj poišče resne interesente. V naši hranilno kreditni službi smo namreč pripravljeni vložiti v razvoj kmečkega turizma na Jezerskem dobrih 5 milijonov din, s katerimi bo možno posodobiti nekaj kmetij. Doslej smo vlagali bolj v gospodarske objekte, zdaj pa menimo, da ima tudi kmečki turizem veliko možnosti.«

Ing. Janez Ponikvar: »Za kmečki turizem na Jezerskem namenjamo 5 milijonov din v obliki kreditov.«

Na Jezerskem je zdaj sedem kmetij, ki bodo obnovile s kreditom Gozdnega gospodarstva svoje stavbe, velik del denarja pa bodo vložili tudi kmetje sami, pomoč pa ni odrekla tudi Ljubljanska banka. Za prve štiri so projekti že nared, tudi zanje je prispevala denar krajevna skupnost, GG, nekaj denarja pa je tudi iz združenih sredstev za razvoj krjevnih skupnosti. Projektantska skupina, ki jo vodi ing. Marko Šenk, bo pripravila še preostale načrte do jeseni. Predvideno je, da bi vsaka kmetija po obnovi lahko imela 20 do 25 ležišč za turiste.

»Zavedamo se, da sodobni turist ni več zadovoljen le z dobrim zrakom, sobo in kopalnico na koncu hodnika,« pravi **Ivan Muri** z Ancovega, ki namerava v dveh letih približno polovico svoje nove hiše preurediti v apartmaje namenjene kmečkemu turizmu. »Mislim, da se nam na Jezerskem zdaj ponuja prava priložnost, ne kaže je izpustiti. Povsem brez skrbi res nismo, treba bo odplačevati kredite, obresti so visoke, tako da nam obljubljajo tudi nekaj regresa za obresti. Toda če bodo potem postelje zasedene bomo tudi kredite lahko odplačali.«

Ivan Muri: »Že letos bi radi začeli preurejati hišo, da bi bila v dveh letih — če bo vse po sreči — že nared.«

Z novimi ležišči, računajo, da bi jih povečali kar za okoli 140, bi Jezersko pridobilo več kot tretjino novih zmogljivosti. Komaj je verjetno namreč, da je imelo Jezersko, ki je še leta 1967 imelo v družbenem in zasebnem sektorju 423 ležišč, v letu 1983 le še 280 ležišč. Zgovoren podatek, da turizem ne nastaja kar sam od sebe, pa če so še takšni naravni pogoji. Za te nove zmogljivosti Jezerskega se še posebej zanima turistična agencija Kompas. Le-ta že zdaj zagotavlja, da bo zlahka našla goste za vse nove zmogljivosti jezerskega turizma. Celo več: pri Kompasu obljubljajo tudi nekaj kreditov za opremo novih apartmajev.

Jezerski turizem in s tem napredek kraja ima — kot zdaj kaže — svojo veliko priložnost. Seveda se na Jezerskem zavedajo, da nimajo še vseh pogojev, ki jih vedno bolj zahtevni turist hoče. Toda prav zdaj napeljujejo telefonski kabel po vsem Jezerskem, tudi do kmetij, ki so se odločile za kmečki turizem. Že nekaj časa se pripravljajo tudi na ureditev Planšarskega jezera, pa tudi nekatere ceste so še takšne, da bi marsikateri voznik raje nesel svoj avto, kot pa da bi peljal po njih.

»V Kranju si prizadevamo, da bi

Janez Gradišar: »Jezersko naj bi postalo zgled za razvoj kmečkega turizma tudi v drugih krajih kranjske občine.«

turizem na Jezerskem ponovno zaživel,« pravi **Janez Gradišar,** član izvršnega sveta občine Kranj. »Začenjamo s ponovnim oživljanjem kmečkega turizma, ki ima na Jezerskem tradicijo. Vendar pa ne bo to turizem le za dva meseca na leto, pač pa tudi pozimi, saj je treba izkoristiti sedanjo vlečnico. RTC Krvavec pa načrtuje še eno kilometersko vlečnico na Mlinarsko sedlo. Verjamem, da bo k tej novi podobi Jezerskega znala tudi trgovina kaj dodati. S sedanjimi in novimi turističnimi zmogljivostmi pa dobivajo nove naloge tudi jezerski turistični delavci, saj bo treba poskrbeti tudi za propagando, za čistočo in lep videz kraja ter za kup tistih podrobnosti, brez katerih turizem ne more. Veliko pa je na krajanih samih,saj je treba gosta ne le enkrat povabiti, pač pa tudi obdržati.«

L. M.

Krajani pod Storžičem

Z delovno zmago sklenili praznovanje

V Tenetišah je v soboto Miha Sajovic, predsednik delavskega sveta Ibija, svečano odprl Dom krajevne skupnosti — Na slavnostni seji štirih krajevnih skupnosti podelili priznanja in Martina Koširja proglasili za častnega krajana Tenetiš

TENETIŠE — »Danes predajate svojemu namenu nov kulturni dom. Čeprav še ni dokončan, pomeni ta pridobitev novo zmago moči in hotenj krajanov Tenetiš. Hkrati pa se ta delovna zmaga vključuje v skupno slavje vseh štirih krajevnih skupnosti pod Storžičem ob krajevnem prazniku. Za to pridobitev ima še posebej veliko zaslug predsednik krajevne skupnosti Tenetiše Leon Štrukelj. Njemu in vsem, ki ste sodelovali pri izgradnji tega objekta, ob tej priložnosti vse priznanje in iskrena hvala,« je v govoru na slavnostni seji svetov vseh štirih krajevnih skupnosti (Golnik, Goriče, Trstenik in Tenetiše), ki je bila v dvorani novozgrajenega doma, poudaril **Martin Košir.**

Z otvoritvijo doma so v Tenetišah, kjer so bili letos nosilci praznovanja krajevnega praznika krajanov pod Storžičem, tako z veliko delovno zmago tudi sklenili praznovanje. Za gradnjo doma so se odločili na referendumu in pred štirimi leti so zanj postavili temeljni kamen. Zgradili so ga s samoprispevkom, prostovoljnim delom in v lastni (gradbeni) izvedbi. Zdaj imajo že dvorani, garderobo, skladišče in sanitarije in v kratkem bodo uredili še bife. Že v bližnji prihodnosti pa bodo v njem še trgovina, zbiralnica mleka, pisarne ter sejna soba krajevne skupnosti in organizacij. S tem so si tudi v tej krajevni skupnosti zagotovili osnovne pogoje za še boljše družbeno in društveno delo.

Po sektorski gasilski vaji in svečanem koncertu Pihalnega orkestra Kranj je dom v imenu pokrovitelja odprl predsednik delavskega sveta Ibija Miha Sajovic. Na slavnostni seji svetov vseh štirih krajevnih skupnosti so Martina Koširja imenovali za častnega krajana Tenetiš in mu izročili listino. Podelili pa so tudi priznanja krajevne skupnosti Tenetiše in krajevne konference socialistične zveze. Priznanja so podelili delovni organizaciji Ibi, delovni organizaciji Živila, Kmetijski zadrugi Naklo, delovni organizaciji Rog, Tozd Cevarna Križe in Vzgojno varstveni organizaciji Kranj. Krajevna organizacija socialistične zveze pa je podelila priznaje Darki Kern za delo s cicibani in pionirji v krajevni skupnosti.

A. Žalar

Po otvoritvi doma je bila v dvorani slavnostna seja svetov vseh štirih krajev nih skupnosti (na sliki). Po podelitvi priznanj in imenovanju Martina Košir ja za častnega krajana Tenetiš so v kulturnem programu nastopili predšol ski in šolski otroci iz Tenetiš, učenci osnovne šole iz Gorič, instrumentalni skupina Svobode iz Gorič in nonet s Trstenika.

Osemdeset čebelic je simbolično pospremilo sprevod čebelarjev skozi mesto Foto: G. Šinik

80 let škofjeloškega čebelarstva

Tudi čebele nosijo v sebi bogastvo

Škofja Loka — S sprevodom konjenikov, osemdesetih čebelic, narodnih noš, godbe na pihala, čebelarskim vozom ter množico čebelarjev in njihovih prijateljev, se je pričelo nedeljsko praznovanje ob osemdeseti obletnici čebelarske družine Škofja Loka.

Sonce, ki prejšnjo nedeljo ni hotelo sijati in so zato praznovanje prestavili za en teden, je bilo tokrat prirediteljem bolj naklonjeno. Tako se je na prostoru grajskega vrta zbralo veliko čebelarjev, predstavniki republiške in medobčinske zveze čebelarskih družin, predstavniki družbeno političnih skupnosti v občini in prijatelji čebelarjev.

Ob ustanovitvi je škofjeloška čebelarska družina štela le dvajset članov, danes pa jih je sto petnajst. V 1975 panjih pridelajo približno 25 ton medu, ki ga prodajo Medeksu in znancem. Predsednik zveze čebelarskih družin Andrej Petelin je na praznovanju poudaril, da se devet tisoč slovenskih čebelarjev zaveda velike vloge čebelarstva, ki postaja vedno opaznejši del našega gospodarstva, saj daje velike količine najrazličnejših čebeljih pridelkov.

Proslava 80. obletnice ustanovitve čebelarske družine v Škofji Loki je bila tudi priložnost za podelitev priznanj najzaslužnejšim čebelarjem. Vinko Krajnik, predsednik medobčinske zveze čebelarskih družin je podelil odlikovanja Antona Janše II. stopnje. Prejeli so jih: Ludvik Božnar, Matevž Demšar, Ciril Lapajnar, Dušan Podobnik, Vito Bertoncelj, Vito Lotrič in Lovro Rant. Odlikovanja Antona Janše III. stopnje, ki jih je podelil predsednik čebelarske družine Škofja Loka Franc Miklavčič pa so prejeli: Janez Žontar, Franc Miklavčič, Marjan Novak, Štefan Čadež, Janez Košir, Maks Fojkar, Anton Kokalj, in Porenta Peter.

V. Primožič

murka
m
ŠPORT
RADOVLJICA

Točenje medu je značilno čebelarsko opravilo, ki so ga številnim obiskovalcem prikazali loški čebelarji.

Obiskovalci so na prazniku čebelarjev lahko poskusil tudi med, ki so jim ga čebelarji natočili iz čebelarskega voza.

MI PA NISMO SE UKLONILI

Ne sestanki, ne lepi govori nas ne bodo rešili

Vinko Repe-Triglavski

Pravkar se je vrnil z morja. Črn, zagorel. Paško sonce ga je ožgalo. V sinje modri srajci je še bolj mladeniški kot sicer. Mladenič pri dvainsedemdesetih.

A kljub temu, da izžareva vroče paško sonce, se tudi ob današnjem srečanju z njim spomnim najprej na Lipanco, na boj prvih gorjanskih partizanov, kar s štirimi sovražniki hkrati: z Nemci v belih haljah in na smučeh, ki so jih nevidno in neslišno obkolili tistega mrzlega 19. januarja 1942, z mrazom, čez 30 stopinj mraza, da je orožje zmrzovalo, da so roke primrznile na cev, zaledeneli prepadi Lipance, kamor so se zatekli pred sovražnikom in gladom. Tri dni ali še več brez hrane, brez toplega. Le izredna življenjska moč gorjanskega človeka, planinca, delavca, vajenega težkih fizičnih del, mu je dala preživeti te strašne napore.

To je bil menda njegov najhujši boj. Vsaj meni se zdi, da hujšega skoraj ni moglo biti. Pa mi potem pripoveduje, da je bilo še huje čisto na koncu, v zadnji ofenzivi, v Trnovskem gozdu. Kaj vse je takrat prihajalo nadnje: četniki, ustaši, Nemci, Vlasovci, vsa svojat, ki je v zadnjih sunkih hitela in hotela uničiti vse pred seboj, da bi imela prosto pot čez mejo.

Bilo je dramatičnih trenutkov, bilo. Več hudega, kot lepega. Kot takrat v Cerknem. Prav v tisti partijski šoli je bil, ki jo je izdal Hojan in ki so jo napadli Nemci in toliko tečajnikov na tako grozovit način pobili. Veliko jih je padlo prav zaradi zmede, ki je nastala ob nenadnem udoru Nemcev. Vinko k sreči ni bil v zgornjem delu, kjer je bila večina tečajnikov, pač pa spodaj, pri cerkvi, kjer so bili nastanjeni Gorenjci. Čudna je bila takrat! Ko bi ne bilo izdaj!

Cena mu pravijo po domače. Barunov iz Spodnjih Gorij. Sedem sinov je bilo doma in tri hčere. On je bil zadnji, najmlajši. Deseti brat . . . Danes sta živa le še dva.

V Železarni je delal pred vojno in po njej. Pa zidaril. Revolucionarnih idej se je navzel od Prešernovega Andreja z Grabna, naprednjaka, ki je leta 1922 v Gorjah ustanovil prosvetno društvo Svoboda in kasneje Vzajemnost. Prav njegova zasluga je bila, da so imeli v Gorjah pevsko društvo, knjižnico, ukvarjal se je s fotografijo. Bil je čudovit človek, se ga spominja Vinko. Veliko je pripomogel k borbenemu duhu Gorjancev. Sredi junija 1941 je bil že partizan. Prvi partizan iz Gorij. Za njim in še nekaterimi komunisti z Jesenic je bila razposlana tiralica. Sledili so mu bratje Žvan. Ko je Hitler 22. junija 1941 napadel Sovjetsko zvezo, so v Gorjah že ustanovili trojke. Vstaja se je tu začela že pred 4. julijem.

Vinko Repe-Triglavski se je partizanom priključil ob bohinjski vstaji. Preko sto Gorjancev je takrat sodelovalo. Večina se jih je potem vrnila domov, 24 pa se jih je skrilo v pokljuške gozdove. Poleti je njihova Pokljuška četa štela že okrog 70 borcev.

Vse do spomladi 1943 je bil v Pokljuški četi, potem pa je bil dodeljen na terensko delo za ustanavljanje odborov OF pri Okrajnem odboru Gorje-Bled. Celo leto je bil na terenu, konec poletja 1944 pa je bil premeščen na Primorsko, na Vipavsko vojno področje. Tam ga je tudi zatekla zadnja ofenziva. Na hitro je bil takrat dodeljen IX. korpusu, enoti, ki je imela nalogo spraviti ranjence na Dolenjsko. Potem je do konca vojne ostal v Beli krajini. Svobodo je pričakal v Črnomlju.

Nosilec Partizanske spomenice 1941 je Vinko Repe-Triglavski in dolga leta predsednik zveze borcev v Gorjah. Soborci ga poznajo kot skromnega, poštenega, disciplinirnega, redoljubnega, nepopustljivega človeka, a dobrega tovariša. Tudi nepodkupljivega. Marsikomu se je zameril, ker je odklonil pričanje za dvojna leta. Dvojna leta ne moreš zaslužiti s kosom kruha, ki si ga dal za partizane. Drugačne žrtve so bile potrebne. Veliko so partizanom pomagali ljudje. Verni in ne verni. Pred kratkim je umrl njegov znanec, kmet, zaveden Slovenec, silno pobožen, a za partizane je dal vse. Tako rad bi mu spregovoril na grobu, pa ga ni bilo doma. Nekateri so bili resnično predani, razmišlja danes. Tako naši. Čudoviti ljudje.

Ne moreva mimo današnjega položaja v Jugoslaviji. Kritičen je, prej žalosten kot jezen. Kaj takšnega nihče ni pričakoval. Saj so komisarji resnično malo preveč govorili, kako bomo po vojni vsi vsega imeli, pa malo delali. »Kratki« so bili, pravi. Pa se je takoj po vojni pokazalo, da smo morali delati še bolj, da smo postavili na noge tovarne, zgradili nove hiše, ceste, mostove, proge. Danes so borci razočarani. Med ljudmi ni reda, ni poštenja, ni discipline. Toliko stvari jih boli, stare komuniste še posebno. Zamislite, da se danes vodilni komunisti sprašujejo, če ne bi za komunista, ki so na prestajanju zaporne kazni, uvedli partijske celice v zaporih! Ja, kaj pa ima tak človek še iskati v partiji?! Kje je še kdo kaj takšnega slišal? Birokracija nas bo spravila na kolena. Ne vidiš ji konca. Sestanki na sestanke! Saj smo tudi mi sestankovali, se jezi, toda nikoli med delom. Zvečer, ob nedeljah. Koliko se je včasih naredilo udarniško! Pa ne ob mesu, ob polenti in regratu. Nič ti ni bilo mar, vsi smo bili skromni. Danes pa vsak gleda samo kaj bo imel, koliko si bo nagrabil, vsepovsod nevoščljivost, razprtije. Sodišča so polna, sodniki imajo aktov, ki jih na leta ne morejo obdelati. Včasih si bil streljan za kos kruha, pa si to storil v lakoti, nemoči, danes pa za miljardne škode nihče ne odgovarja.

Mar pri nas ne znajo zračunati, koliko poprečno človek potrebuje za normalno življenje? se sprašuje Vinko. Potem pa dajemo vseh vrst socialne podpore ljudem. Kako se more zgoditi, da je človek 40 let delal, pa nima toliko pokojnine, da bi šel lahko v dom starostnikov. Danes so že borci, ki imajo priznano dvojno delovno dobo pred 9. 9. 1943 socialni podpiranci. Saj se sam ne more pritoževati. Spomeničar je, oba z ženo imata pokojnino, toda, kjer je ena sama, sta zakonca že socialno ogrožena. Pa ne samo borci. Skoraj vsak delavec je danes na tem. Ne, takega socializma si takrat nismo zamišljali. Drugače bi partija morala voditi to našo pot.

Kaj bi rekel ob 4. juliju, dnevu vstaje? Prenašanje tradicij narodnoosvobodilne borbe ni v proslavah, čeprav včasih tudi morajo biti, prenašanje tradicij naj bo prenašanje lastnosti borcev na mlade: skromnost, odgovornost, pošteno, dobro delo. Če tega ne bo, bodo vsi sestanki, vse proslave in še lepši govori zastonj. D. Dolenc

Na gradbišču gozdne ceste Krpin—Pleče

Težavna je pot do gozdne podrtije

Delavci Gozdnega gospodarstva Bled gradijo 1830 metrov dolgo gozdno cesto od Krpina v Begunjah do Pleč tam pod Roblekom. Težki tovornjaki naj bi po njej že čez nekaj tednov peljali v dolino prve kubike gozdne podrtije. Gradnja je zahtevna in tudi nevarna.

Begunje — V rekreacijskem središču Krpin v Begunjah se neha »svet asfalta« in začne gozdna pot, ki se, prislonjena na pobočje pod Roblekom, vzpenja do Pleč. Fičko, ki je še pred nekaj minutami hitel po sodobni, široki avtomobilski cesti, se zdaj zaganja v klanec, hrope mimo skalnih, tudi petnajst metrov visokih previsov, se izogiba kanalov, ki so jih ob neurju izdolbli v cestišče hudourniki . . . Nasipi, sem ter tja visoki več deset metrov, se stekajo v dolinico, po kateri žubori potoček; tako glasan je, da je komajda slišati hrumenje težkih gradbenih strojev.

Prometni znak opozarja, da naprej vožnja ni dovoljena. Dober kilometer zagrizemo peš — že smo na gradbišču gozdne ceste, med stroji in delavci Gozdnega gospodarstva Bled.

Stipe Andrijević

Stipe Andrijević, doma iz bližine Slavonskega Broda, je eden izmed številnih »sezoncev« iz Dalmacije ter iz Bosne in Hercegovine, ki vsako leto v času gradnje gozdnih cesta pridejo na pomoč domačim delavcem. »Pri nas ni tolikšnih možnosti za zaposlitev,« pravi. »Še tisti, ki imajo šole, težko dobijo službo. Nam, ki nimamo »papirjev« ne poklica, ostaneta le kramp in lopata. Doma imamo kmetijo. Obdelujemo tri hektare zemlje, redimo nekaj prašičev in kravi, vendar je dohodek od tega premajhen, da bi zadoščal za človeka dostojno življenje. Moral sem si poiskati delo. Moji prijatelji, ki so že delali na Gorenjskem, so me priporočili blejskemu gozdnemu gospodarstvu. Vesel sem bil, ko so me sprejeli. Zdaj sem tu že deveto leto, marca pridem in se vračam pred novim letom. Navadil sem se težkega dela, drugačnega naravnega okolja. Stanujem v avtoparku gozdnega gospodarstva na Bledu, tam imamo tudi delavsko menzo. Kakšna je plača, sprašujete. Saj veste, da denarja ni nikdar preveč; še posebej, če ima človek enega sina pri vojakih in drugega, ki se želi v Karlovcu izšolat za gozdarskega tehnika.«

Delavci gozdnega gospodarstva so zamisel njihovega projektanta Petra Lakote (nekdanjega alpskega smučarja) začeli uresničevati februarja letos. Gradnja je zahtevna, tudi nevarna. Za vsak meter ceste morajo skopati povprečno sedem kubikov materiala, na mesec porabijo domala poldrugo tono razstreliva. Na tisoče kubičnih metrov peska in kamenja so že vgradili v cestišče, ga odpeljali v »skladišče« ali na druge gozdne poti — v Grofijo, na Hom in Dobrčo.

»V pobočje, kjer naj bi potekala cesta, s strojem zvrtamo eno ali dve od 12 do 20 metrov dolgi in nekaj več kot osem centimetrov široki luknji, v kateri položimo razstrelivo,« razlaga **Avgust Časar iz Gorij,** miner in strojnik na vrtalniku. »Ob eksploziji se pobočje razrahlja, nato se začne delo za bagerista, ki s strojem oblikuje cestišče. Odvečni material bi sicer lahko nasipali po pobočju, vendar tega ne smemo, ker bi ga bližnji potok ob neurjih odnašal v Krpin. Gradnja bo zavoljo tega precej dražja, vsak kilometer poti bo verjetno stal pet milijonov dinarjev.«

V gozdnem gospodarstvu so izračunali, da je najdražje spravilo od panja do gozdne ceste, zato skušajo speljati poti čimbliže zalogam lesa. Cesta do Pleč bo v teh dneh končana, naprej do Kališa bodo zgradili še kilometer traktorske vlake. Že čez tri tedne naj bi po njej privlekli do ceste prve kubike lesa, ki ga je lani februarja izruval in polomil uničujoči vihar.

Mirko Žido z Bleda že 23 let gradi gozdne ceste in je tako kot Avgust zašel na Gorenjsko iz Prekmurja. »Šel sem po očetovih stopinjah. Doma namreč ni bilo za vse kruha, vsi tudi nismo mogli oditi za zaslužkom v tujino,« pravi. »Gradil sem na Pokljuki, na Jelovici, v Bohinju, v gornjesavski dolini. Pa vendarle: pot iz

Mirko Žido

Krpina do Pleč je bila doslej najtežja. Še sam nisem verjel, da bomo lahko uresničili načrt Petra Lakote. Delo z bagerjem je zahtevno in zelo nevarno. Strah me je bilo, ko sem delal pod 15-metrsko razrahljano

Gozdna cesta Krpin—Pleče. — Foto: C. Z.

skalno steno, le par metrov proč od več deset metrov visokega nasipa in se bal, kdaj se bo gmota zrušila na bager. Vse težji časi se nam obetajo: v lažje dostopne gozdove smo poti že zgradili, zdaj jih bomo morali speljati tudi v področja, kjer se pol stoletja ali še dlje ni sekalo.«

Avgust Časar

C. Zaplotnik

Inštruktor v Libiji

Ivan Zajc, vodja razvoja v SGP Gradbinec v Kranju: »Uspelo nam je prodati znanje — Brez tuje literature, obiskovanja sejmov, brez beležke in foto aparata ter nenehnega ustvarjalnega razmišljanja ne gre.«

KRANJ — Šestčlanska ekipa Splošnega gradbenega podjetja Gradbinec iz Kranja je letos sredi Libije na področju oaze v puščavi zabeležila velik uspeh. Predstavila je novo tehnologijo opažev za vodni stolp in podzemni rezervoar. Ta tehnologija, ki so jo sami razvili, omogoča trikrat hitrejšo in kvalitetnejšo gradnjo,

Vodja ekipe, ki je delala v Libiji od začetka januarja do začetka maja, je bil **Ivan Zajc,** vodja razvoja v SGP Gradbinec. 39-letni inženir, doma iz Valburge pri Smledniku, ki je že 13. leto v Gradbincu, nam je v pogovoru predstavil gradbeništvo iz drugega zornega kota.

»V Libiji smo delali za SGP Pionir Novo mesto, ki tamkaj gradi v okviru Smelta. Naša naloga je bila, da na gradbišču postavimo opaže za vodni stolp in podzemni rezervoar. Zanimivo je, kako smo prišli do tega posla. Pred časom sem na sejmu zasledil zametke neke tehnologije, ki smo jo potem doma začeli razvijati. Nameravali smo jo uporabiti pri gradnji televizijskega stolpa na Gorjancih. Vendar te tehnologije potem nismo uporabili, ker so se opaži pri gradnji tega stolpa na kratkih razdaljah prehitro spreminjali. Zato smo morali razviti novo tehnologijo, to pa odložiti v predal. Vseeno pa smo vzbudili zanimanje pri delavcih SGP Pionir.«

»Vas je torej Pionir, ki gradi v okviru Smelta v Libiji, zato povabil k sodelovanju?«

»Prav zato. Menili so, da bomo podobno tehnologijo, kot smo jo pri gradnji stolpa na Gorjancih, lahko uporabili v Libiji. Izkazalo pa se je, da bo še boljša tista, ki smo jo takrat začasno odložili v predal. To tehnologijo smo Pionirji tudi prodali, v Libijo pa smo odšli na inštruktažo in prvo postavitev.«

»Torej v gradbeništvu prodaja tudi znanje. In kakšne so bile potem priprave?«

»Zavedali smo se, da bo prav od naše uspešne predstavitve v marsičem odvisno tudi nadaljnje delo slovenskih gradbenih podjetij v Libiji. Smlet in z njim Pionir je dobil posel v Libiji prav na račun nekega tujega podjetja, s katerim v Libiji tako glede kvalitete kot glede izvedbenih rokov niso bili zadovoljni.

Zato smo se že oktobra lani temeljito lotili priprav. Naredili smo načrte in vse tudi doma pripravili. Ladja je odplula v Libijo sredi decembra in z njo tudi vsa oprema. Samo cementa in peska nismo peljali tja.«.

»In kako je bilo na gradbišču?«

»Skrbelo me je, da nismo kaj pozabili. Bilo je nekaj manjših zapletov, ki smo jih lahko rešili. Načrtovali smo, da bomo delali štiri mesece, a smo bili sami presenečeni, saj smo predvideno delo končali v dveh mesecih in pol. Naredili pa smo pravo senzacijo na gradbišču, kajti tam so bili tudi tuji gradbeniki. S tehnologijo, ki smo jo prodali, bo Pionir zdaj lahko gradil trikrat hitreje in bolj kvalitetno. Zaradi izrednega zanimanja pa tu tudi za nas pomeni uspeh in morebitno kasnejšo dobro naložbo. V rekordnem času je bil namreč zgrajen 34 metrov visok stolp z vodnim rezervoarjem 480 kubičnih metrov na njem. Spodaj je imel stolp 3,60 metra premera, največji premer

pa je znašal kar 13,60 metra.«

»Kako ste se pa sicer znašli v Libiji?«

»Delali smo po deset ur na dan; razen ob petkih. S hrano nas je oskrboval Mercator. Bili pa smo brez svinjskega mesa in alkohola. Za liter žganja greš tamkaj lahko tudi v zapor. Sicer pa smo bili v kampu, kjer je bilo vse dobro organizirano. Z domačini nismo imeli stikov. Dobivali smo naše časopise in ponoči smo slišali tudi radio Ljubljana. Imeli pa smo tudi dogovor z domačimi oziroma sodelavci v Kranju, da nas pokličejo po telefonu. Sami namreč nismo mogli telefonirati v Jugoslavijo.«

»Kot inštruktorju vam je Libija najbrž dala tudi določeno izkušnjo?«

»Prav gotovo. Še bolj pa je potrdila moje dosedanje prepričanje, da je treba vse do potankosti pripraviti doma, da se potem lahko uspešno lotiš dela in da si zagotoviš tako tudi ugled in delo za naprej. Potrdila pa me je Libija tudi v prepričanju, da brez tuje literature, obiskovanja sejmov, brez beležke in fotoaparata in nenehnega ustvarjalnega razmišljanja tudi pri našem delu ne gre.«

A. Žalar

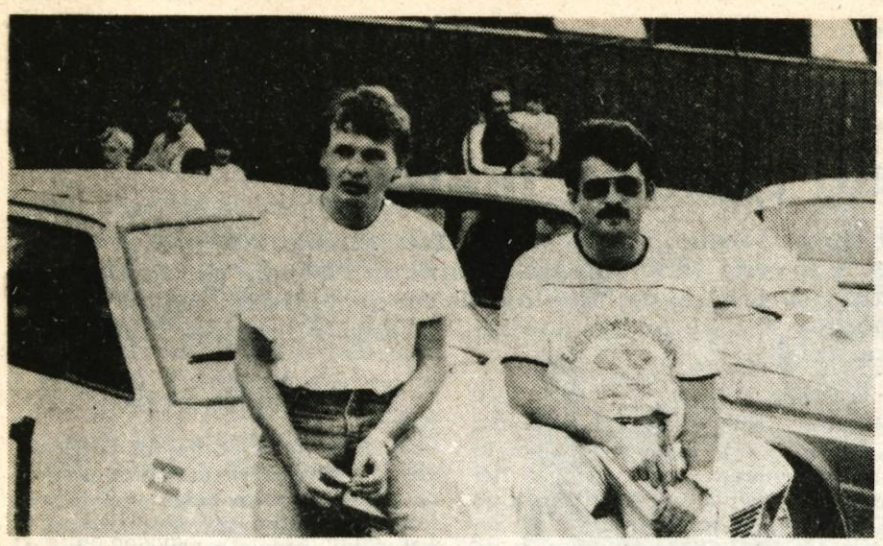

Franc Pintar (levo) in Igor Furlan (desno) iz škofjeloškega avto-moto društva sta na republiškem prvenstvu zavzela tretje in na državnem četrto mesto v kategoriji do 1150 ccm. — Foto: C. Z.

Rally »Loka 85«

Cviljenje gum, vonj po bencinu

Čeprav ni nastopila trenutno najboljša jugoslovanska posadka Brane Küzmič-Rudi Šali (Kompas Hertz), je bil rally »Loka 85« zanimiv, predvsem za številne gledalce ob cestah Rudno—Dražgoše in Rudno—Rovtarica. Na republiškem prvenstu je zmagala dvojica Trobec-Fišter(Donit Olimpija) in na državnem Dekleva-Zupan (Donit Olimpija). Smola domače posadke Oblak-Prosen in uspešen nastop dvojice Furlan-Pintar.

Škofja Loka — Komisija za avtomoto šport pri AMD Škofja Loka je v soboto ob podpori glavnega pokrovitelja sozda ALPETOUR in s pomočjo 62 zveznih, republiških in društvenih funkcionarjev, članov kluba Miholovcev, osebja zdravstvenega doma Škofja Loka, članov radioklub Škofja Loka, delavcev postaje milice, vojakov, časomerilcev smučarskega kluba Alpetour in še številnih drugih izvedla rally avtomobilistov za republiško in državno prvenstvo »Loka 85«. Resda je na tekmovanju manjkala posadka Küzmič-Šali (Kompas Hertz) — nastopila je na rallyju za evropsko prvenstvo na Poljskem — vendar to ni zmanjšalo privlačnosti tekmovanja. Nasprotno: ob njuni odsotnosti je bilo prvenstvo še bolj izenačeno. Edina ženska posadka Zrenc-Bagari (Kompas Hertz), ki je bila pred »loka 85« na drugem mestu za republiško in državno prvenstvo, je veljala za prvega favorita, a je navzlic temu ostala brez zmage. Albin Trobec (Donit Olimpija) je bil že na prvem delu rallyja, ki je veljal za republiško prvenstvo (kot tudi za končno uvrstitev na državnem), za 23 sekund hitrejši od Romane Zrnec in še za sekundo več od dvojice Dekleva-Zupan (Donit Olimpija). V nadaljevanju je Trobec popustil, tako da se je Dekleva s tretjega mesta prebil na prvo, dvojica Zrnec-Bagari pa je zdrsnila še za mesto nižje.

Matjaž Flego iz Škofje Loke in njegov sovoznik Oto Luznar sta v tekmovanju za republiško prvenstvo zasedla 13. mesto v skupni razvrstitvi in sedmo v kategoriji do 1150 kubičnih centimetrov, čeprav sta tokrat šele drugič nastopila na rallyju. Matjaž je zaposlen v ljubljanski Avtotehni, kjer ga je njegov sodelavec Dušan Vidmar, sicer sovoznik Silvana Lulika, ob neki priložnosti zvabil v tekmovalni avtomobil. Matjaža je takrat zgrabilo, kmalu po tistem je potrkal na vrata svojega soseda in za rally navdušil še Ota. »Strah sva premagala že na rallyju Kompas. Ni mačji kašelj, drveti s stoenko po razdrapanem makadamu s hitrostjo sto in več kilometrov na uro,« sta povedala. »Zdaj se morava še marsičesa naučiti in ustrezno urediti avtomobil. Zaenkrat vse izdatke krijeva sama. V avtomoto športu je namreč tako, da se moraš najprej uveljaviti, šele potem lahko računaš tudi na podporo proizvajalcev gum in drugih delovnih organizacij, katerih dejavnost je povezana z avtomobili.«

Izmed škofjeloških posadk sta v soboto najbolj zadovoljna zapuščala tekmovanje **Igor Furlan, lastnik škofjeloške pizzerije, ter zasebni ključavničar Franc Pintar.** Igor je vozil rally že od 1975. do 1980. leta, kasneje je s tem zaradi pomanjkanja časa in denarja prenehal, vendar mu vozniška strast ni dala miru. Kupil je jugo 55, vložil vanj še domala toliko denarja, kot je dal za avtomobil, in začel ponovno dirkati. »Zakaj prav jugo? Že prej, ko sem vozil s stoenko, sem zaslutil, da bi bil jugo primeren za rallyje, četudi je pri hitri vožnji po makademu precej nemiren,« je povedal Igor. »Zadovoljen sem s tretjim mestom na republiškem in s četrtim na državnem prvenstvu, vendar uvrstitve niso toliko pomembne. Vozim iz veselja, za sprostitev in zabavo, zato tudi nočem ničesar tvegati. Avto je bil tokrat poslušen, tudi gume, s katerimi sem imel na prejšnjih rallyjih največ težav, so zdržale, svoje je k uspehu pripomoglo tudi spremstvo. Moram pohvaliti prijatelje: res hitro so menjali gume mimogrede povedano: na leto jih uničim 16 — dolivali olje, odpravljali manjše okvare.«

Najbolje uvrščena Škofjeloška posadka v točkovanju za republiško in državno prvenstvo **Viktor Oblak iz Suhega dola v Poljanski dolini,** avtomehanik v Alpetouru, in sovoznik **Ivan Prosen iz Lučin,** zaposlen v Rudniku urana Žirovski vrh, je imela na rallyju pred domačim občinstvom precej smole. Na republiškem prvenstvu sta še ujela četrto mesto, medtem ko sta na državnem končala v drugi polovici uvrščenih v kategoriji do 850 kubikov. Njun pet let stari fičko jima je vseskozi nagajal, med vožnjo sta zamenjala kar precej njegovih delov, hladila sta bencinsko črpalko in zavoljo tega tudi zamudila štiri minute na časovni kontroli v Dražgošah. »Avto ni imel prave moči, po klancu so naju kar po vrsti prehitevali,« sta povedala. »Ne vem, kaj bi naredila. Nov avto naju bi veljalo 700 do 800 tisočakov. Če bova popravljala starega, bo treba odšteti 150 tisoč dinarjev. Avto-moto šport je drag in vse dražji. Na rallyju za državno prvenstvo v Zagrebu sva osvojila tretje mesto, a tudi tako visoka uvrstitev ni zadoščala za kritje vseh izdatkov za gorivo, prenočišče, hrano . . .«

C. Zaplotnik

Viktor Oblak in Ivan Prosen (AMD Škofja Loka) sta pred domačim občinstvom imela precej smole. Njun pet let stari fičko jima je vseskozi nagajal. — Foto: F. Perdan

Smučarski skoki

260 skakalcev na jubilejnem tednu skokov v Kranju

Kranj — Tradicionalno tekmovanje skakalcev na treh plastičnih skakalnicah v Kranju v počastitev dneva borca je uspelo. V treh dneh se je pomerilo kar 260 skakalcev iz vseh slovenskih klubov in dveh organizacij iz Avstrije. Na štartu so bile ob začetku sezone tekmovanj na plastičnih skakalnicah tekmovalci vseh rodov od cicibanov do članov. Najbolj množična prireditev je bila na 15-m skakalnici v Stražišču, kjer so merili moči najmlajši vrstniki. Pri mlajših pionirjih do 9 let je bil najboljši Kokalj iz Žirovnice. Zupančič iz Žirov pa se je najbolj izkazal v skupini do 11 let, ko je pustil za sabo tudi domačina Martinjaka, ki je pred tednom dni zmagal v Mostecu na podobnem tekmovanju. V konkurenci mlajših pionirjev do 13 let pa je slavil Ažman iz Braslovč.

Starejši pionirji in mlajši mladinci so se srečali na 35-m skakalnici na Gorenji Savi. Trije kranjski skakalci Knafelj, Kropar in Komovec so si razdelili prva tri mesta med starejšimi pionirji. Janus iz Ljubljane pa je zanesljivo osvojil prvo mesto med mlajšimi mladinci. V tej kategoriji pa je bil z gorenjske najboljši P. Kopač iz Žirov, ki je zasedel drugo mesto. Osrednja prireditev je bila v soboto na 55-m skakalnici, ko so tekmovali najboljši člani in mladinci. Žal pa so v članski konkurenci manjkali trije ljubljanski skakalci (Tepeš, Ulaga, Bajc) tako da, konkurenca ni bila popolna, enako kot ni bila tudi pred tednom dni na Mostecu zaradi odsotnosti Tepeša in Bajca. Med člani je zanesljivo zmagal Kranjčan Krištof Gašpirc. Drugo mesto pa sta delila član A selcije in jugoslovanski rekorder Matjaž Debelak in presenečenje dneva Martin Škerjanc (Iskra-Delta-Triglav). V tej kategoriji so se odlično uvrstili tudi ostali kranjski skakalci, ki so člani B-članske selekcije. Med mladinci je zmagal Robi Kopač (Žiri). Presenečenje pa predstavlja odlična uvrstitev pionirja Knaflja (Iskra-Delta-Triglav), ki je zasedel sedmo mesto med vsemi najboljšimi jugoslovanskimi mladinci.

Rezultati: **člani:** 1. Gašpirc (ID Triglav) 201,2 (50,48), 2. Škerjanc (ID Triglav) 197,3 (48,5, 49) in Debelak (El. Ilirija) 197,3 (49,5, 48), 4. Peljhan (Žirovnica) 192,9 (47,5, 47), 5. Česen (ID Triglav) 192,8 (47,5, 47,5), 6. Verdev (Braslovče) 192,6 (48, 48), 7. Globočnik (ID Triglav) 191,3 (47,5, 47,5), 8. Lotrič (Žirovnica) 186,6, (46, 45), 9. Melin (ID Triglav) 184,7 (47, 46), 10. Žagar (El. Ilirija) 184,3 (46, 46,5), **mladinci:** 1. R. Kopač (Žiri) 176,9 (45,5, 44), 2. Zupanič (El. Ilirija) 173,9, (45,5, 44), 3. Tamše (T. Velenje) 167,9 (44,5, 42,5), 4. Z. Kešar (ID Triglav) 167,0 44,5, 42), 5. Mihelič (T. Velenje) 164,7 (43,5, 42); **mlajši mladinci:** 1. Janus (El. Ilirija) 205,9 (36, 36,5), 2. P. Kopač (Žiri) 201,8 (36,5, 34,5), 3. Pušnik (T. Velenje) 200,0 (34, 35), 4. Globočnik (ID Triglav) 199,6 (35, 35,5), 5. Mubi (ID Triglav) 196,2 (34,5, 35), 6. Z. Kešar (ID Triglav) 192,5 (34,5, 34,5); **starejši pionirji:** 1. Knafelj 192,9 (34, 33,5), 2. Kropar 180,4 (32, 33) 3. Komovec (vsi ID Triglav) 177,8 (31,5, 32), 4. Petek (Žirovnica) 176,6, (32,5, 30,5), 5. Pogorelčnik (T. Velenje) 176,2 (31, 31); **mlajši pionirji do 13 let:** 1. Ažman (Braslovče) 178,4 (12, 12,5), 2. Prosenc (Ihan) 174,1 (12, 12), 3. Košelnik (Žirovnica) 170,1 (12, 12); **mlajši pionirji do 11 let:** 1. Zupančič (Žiri) 166,5 (11,5, 11,5), 2. Martinjak (ID Triglav) 165,8 (10,5, 10,5), 3. Jerman (Braslovče) 159,9 (10, 9,5), 4. Franc (Bled) 156,4 (11,5, 11,5), 5. Simčič (ID Triglav) 156,3 (10,5, 10,5) **mlajši pionirji do 9 let:** 1. Kokalj (Žirovnica) 136,6 (9,5, 9,5), 2. Krivograd (Fužinar) 133,5 (9, 9), 3. Radelj (El. Ilirija) 129,7 (9, 8,5).

J. Javornik

Cilj v Lescah

Lesce — Letališče Portorož, obalni letalski center in Zveza letalskih organizacij Slovenije prirejajo ob 100-letnici organiziranega turizma v Portorožu peto mednarodno letalsko tekmovanje v spomin na Branka Ivanuša, znanega letalca in športnega delavca. Tekmovanje bo od petka, 5., do nedelje, 7. julija. Na njem bo sodelovalo blizu 70 pilotov iz Italije, Avstrije, Jugoslavije, Zvezne republike Nemčije, Švice in Francije. Pomerili se bodo v časovni točnosti, točnosti pristajanja in v reševanju navigacijskih nalog. Cilj prve etape bo v soboto v Lescah. Prvo letalo bo priletelo tjakaj ob devetih dopoldne in zadnje okrog dvanajste ure. Člani alpskega letalskega centra bodo pilote seznanili z možnostmi pristajanja turističnih letal na leškem letališču in s ponudbo blejskega turizma. Potem, ko bo pristal zadnji tekmovalec, bo na leškem letališču še štart druge etape. (cz)

V Kranju mladinsko šahovsko prvenstvo

Kranj — Štirideset najboljših slovenskih mladih šahistov, od tega pet mojstrskih kandidatov, 16 prvo- in 19 drugokategornikov, se v domu učencev Ivo Lola Ribar v Kranju meri na 38. mladinskem republiškem prvenstvu. Tekmovanje se je začelo v sredo, 26. junija, in se bo končalo v nedeljo, 7. julija, z razglasitvijo rezultatov ter s podelitvijo priznanj najuspešnejšim. Dopoldne od 9. do 13. ure so na sporedu nadaljevanja prekinjenih partij, popoldne od 15. do 20. ure redna kola. Tekmovanje poteka po švicarskem sistemu, šahisti bodo odigrali skupno 11 kol.

Prvenstvo prirejata šahovska sekcija Tomo Zupan iz Kranja in Šahovska zveza Slovenije. Med 40 udeleženci je tudi enajsterica mladih šahistov iz gorenjskih društev in sekcij: Dušan Zorko, Matjaž Slibar, Marko Sajovic, Franc Mlačnik in Bojan Arzenšek iz sekcije Tomo Zupan, Iztok Belec in Matej Sušnik iz Šahovskega društva Kranj, Aljoša Grosar in Franc Šimnic iz leške Murke in Igor Juhant iz Šahovskega društva Komenda. Mojstrski kandidat Aljoša Grosar je prvi favorit prvenstva, šahovski delavci pa računajo, da bo še dvema gorenjskima igralcema uspela uvrstitev med prvo deseterico.

(cz)

Zmaga radovljiških plavalcev

Radovljica — 142 plavalcev in plavalk iz Kopra, Pirana, Radovljice in Titovega Velenja je nastopilo na četveroboju, ki ga je na letnem kopališču v Radovljici pripravil domači plavalni klub. Gostitelji so bili tudi prepričljivo najuspešnejši, saj so drugouvrščeni Piran premagali domala za pet tisoč točk. Med radovljiškimi plavalci in plavalkami so se najbolj izkazali: Nina Sekovanič, Primož Bezjak, Jure Šiftar, Staša Melink, Anita Praprotnik, Boštjan Sekovanič in Aleš Rebec.

JR

V soboto in nedeljo bazen zaprt

KRANJ — Letni bazen v Kranju bo v soboto in nedeljo prizorišče osemnajstega mednarodnega mitinga za dan borca. Na tem mitingu bo v izredno močni mednarodni moški in ženski konkurenci nastopilo skoraj sto plavalk in plavalcev iz osmih držav. Zato so se upravljalci bazena v Kranju odločili, da bo bazen oba dni zaprt za kopalce. To določajo tudi pravila mednarodne plavalne organizacije za vsa taka tekmovanja.

-dh

Šahistke ponovno v Kranju

Kranj — Šahovsko društvo Kranj prireja pod pokroviteljstvom Skupščine občine Kranj slovensko prvenstvo za šahistke. Tekmovanje se bo začelo 20. julija ob 15.30 v avli herojev v zgradbi občinske skupščine in končalo 31. julija ob 17. uri, dan pred praznikom kranjske občine. Šahistke bodo igrale po jugoslovanski krožni varianti švicarskega sistema, skupno 11 kol. Sodil bo zvezni sodnik Ljubo Džorđević iz Kranja. Zmagovalka se bo uvrstila v polfinale državnega prvenstva, prve tri pa si bodo pridobile pravico nastopa na zveznem turnirju mojstrskih kandidatk. Prvih šest igralk bo prejelo denarne nagrade v skupni vrednosti 45.500 dinarjev, najboljše tri tudi pokal. Razen tega bodo podelili tudi praktične nagrade za najbolj borbeno igralko, za najmlajšo udeleženko in za najlepšo partijo na turnirju.

Naslov slovenske prvakinje brani Tatjana Vaupotič-Košanska, ki bo tudi letos imela največje konkurentke v igralkah iz gorenjskih društev — v Petkovi, Erjavčevi, Marušičevi, Orlovi in Alenki Čebeli.

D. Lazar

Raziskovalni tabor jamarjev

Kranj — Društvo za raziskavo jam iz Kranja prireja od 4. do 7. julija 1985 raziskovalni tabor na Jelovici. Skupine bodo opravile več nalog. Ogledovale bodo teren in iskale nove podzemne objekte, raziskovale Brezno pri Leški planini ter spoznale Pižovo brezno in brezno pri Strnecu. Jamarji bodo prenočevali v planinskem domu na Zgoški ravni, kjer bo na voljo tudi hrana in pijača. V soboto popoldan bodo organizatorji tabora priredili za udeležence jamarski piknik.

Prijave sprejemajo v društveni pisarni na Koroški cesti 21 v Kranju, kjer se jamarji zbirajo ob sredah in petkih med 19. in 20. uro. Vse podrobnejše informacije dobite v tem času tudi prek telefona 27-425.

Igor Potočnik

Izpiti za jamarske reševalce

Bohinjska Bela — Sredi junija je Jamarska zveza Slovenije organizirala na plezalnem vadišču na Bohinjski Beli izpite za jamarske reševalce. Znanje za to dolžnost so si pridobivali na seminarju maja v Poljčah in na Bohinjski Beli. Izpite je opravljalo 27 tečajnikov, naziv reševalca-pripravnika pa je pridobilo 24 jamarjev.

Kandidati, ki niso opravili izpita, bodo imeli jeseni še eno možnost. Po enoletnem sodelovanju na vseh vajah reševalne ekipe JZS bodo pripravniki dobili naziv reševalca.

Kranjski jamarji so dobili v svoje vrste 6 reševalcev-pripravnikov, že od prej pa imajo reševalca-instruktorja. Tako kadri kot opremljenost jim omogočajo izvedbo samostojnih reševalnih akcij.

I. Potočnik

Najuspešnejši nogometaši Verige

Radovljica — Na sindikalnem prvenstvu radovljiške občine v malem nogometu je sodelovalo 22 ekip z 220 igralci. Po predtekmovanjih v petih skupinah so se v polfinale uvrstili: Elan II, Sukno, Veriga I, HTP Bled I, Hoteli Bohinj, Žito, Plamen in Veriga II. V sklepni del tekmovanja so se uvrstile štiri ekipe. V srečanju za prvo mesto med zmagovalcema polfinalnih skupin je Veriga II s 6:5 premagala HTP Bled in v tekmi za tretje mesto Elan II Žito s 5:4.

Sindikalno prvenstvo v plavanju

Radovljica — Plavalni klub Radovljica prireja s pomočjo občinskega sindikalnega sveta in Zveze telesnokulturnih organizacij Radovljica sindikalno prvenstvo v plavnju. **Tekmovanje bo v petek, 12. julija, ob 17. uri na letnem kopališču v Radovljici.** Udeleženci, razdeljeni v pet kategorij: moški do 27 let, od 28 do 40 in nad 40 let ter ženske do 30 in nad 30 let se bodo pomerili v disciplinah 50 metrov prsno, hrbtno in kravl ter v štafeti 4 × 50 metrov prosto. Prireditelj sprejema prijave do ponedeljka, 8. julija, na naslov: ZTKO Radovljica, Gorenjska cesta 26, 64240 Radovljica.

Izleti kranjskih planincev

Kranj — Planinsko društvo iz Kranja prireja **v četrtek, 4. julija** 1985, turo po Poti prijateljstva na Jof Fuart (Viš) v Italiji. Avtobus bo odpeljal s stalnega zbirališča v Kranj ob 6. uri.

V nedeljo, 7. julija, bodo kranjski planinci obiskali Kepo, 2143 m visok vrh v zahodnem delu Karavank. Iz Kranja se bodo odpeljali ob 6. uri do Dovjega pri Mojstrani. Od tod jih bo pot vodila ob grapi potoka Mlinca pod Visoki Kurjek in naprej pod greben Plevelnic na vrh Kepe. Z vrha je lep razgled na Koroško z Baškim jezerom, na Julijce, Visoke Ture in Dolomite. V dolino bodo sestopili po isti poti.

Vzpon na Kepo, ki traja 4—5 ur, tehnično ni posebno zahteven. Ker v tem predelu ni planinske koče, se morajo izletniki primerno založiti s hrano in pijačo. S seboj morajo imeti osebne izkaznice, saj velik del poti vodi v obmejnem pasu. Za vodstvo in varno hojo bosta skrbela vodnika Meta in Jože Šparovec.

Za oba izleta se morajo planinci prijaviti v društveni pisarni. V njej dobe tudi podrobnejša pojasnila o izletih.

(s)

24 ur košarke

Cerklje — Športno društvo Krvavec iz Cerkelj vabi športne navdušence na ogled desete 24-urne košarkarske tekme med 25-članskima ekipama Cerkelj in Šenčurja. Srečanje se bo začelo v petek ob sedmih zvečer in sklenilo v soboto ob isti uri. V dosedanjih devetih tekmah so vedno slavili gostje, nazadnje z malenkostno razliko, kar gostiteljem daje kanec upanja, da bi letos prvič zmagali.

J. Kuhar

GORENJSKA NOČNA KRONIKA

NA SILO V KOPALNICO

Ker je ostal brez ključa, je bil eden od dimnikarjev iz Tržiča prisiljen vlomiti v kopalnico svojega podjetja. Ves sajast namreč ni šel rad domov. Ko se je okopal, se je javil še na milici in pojasnil svoje dejanje, da ne bi tam po nepotrebnem iskali neznanega storilca.

NASILEN BOLNIK

I. M. je vztrajen, če ne že kar nadležen, kadar bi rad prišel do bolniške. V zdravstvenem domu pa nič kaj ne verjamejo njegovim tožbam, da ga boli glava. Zato je zadnjič skušal na silo priti do bolniške. Zdravstveno osebje je poklicalo milico, ti pa so mu izstavili napotnico sodniku za prekrške. Še ga bo bolela glava!

NOČNI RAZGRAJAČ SE JE UPEHAL

Dolgo je veseljak v rožicah prepeval in vriskal, pa je med rojaki v Škofji Loki namesto občudovanja žel le negodovanje. Pevca »razglašene slave« so prijavili milici, da bi užili zaslužen nočni mir. Vendar poseg oblasti ni bil potreben. Možak je od veseljačenja omagal in zaspal, sosedje pa so vnovič klicali milico, naj zdaj nikar ne hodijo mirit, ker ni več razloga.

Z NOŽEM NAD SOSEDA

R. S. iz Radovljice je bil zadnjič resno ogrožen. Z nožem ga je napadel bližnji sosed. Če se ne bi za ogroženega zavzela napadalčeva žena in krvoločnemu možu odvzela noža, bi možaku trda predla.

PREPOVEDANO SLADKO ŽIVLJENJE

V domu učencev v Škofji Loki je eden od mladoletnih stanovalcev zadnjič gostil svojo 24-letno prijateljico. Nič posebnega in spotikljivega ne bi bilo, ko ne bi ura že odbila deseto. Osebje je obiskovalko opozorilo na hišni red in jo odslovilo, fant pa je to noč ostal praznih rok..

IZGUBIL PRI KARTAH

Ni znano, ali je imel M. J. šilinge, marke ali dinarje, preden sta ga dva kvartopirska bratca opeharila pri kartah. Znano je le to, da ga je imel precej pod kapo, zaradi česar sta ga malopridneža z lahkoto speljala na led. Pobrala sta mu ves denar. Draga šola za v prihodnje!

IZKORISTILI PRILOŽNOST

Za vsa mučenja z učenjem in strogim dijaškim režimom se je zadnjič maščevala skupina prebivalcev kranjskega dijaškega doma. Medtem ko je bil v domu ples za konec šolskega leta, so zlikavci pobili vsa stekla. Do konca leta, ko bodo spakirali vse premoženje in odšli, bodo storilca že izsledili.

ČREPINJE NA STOPNIŠČU

Črepinje morda pomenijo srečo, toda ne za tistega, ki mu razbita steklenica pade na glavo. To se vam prav lahko zgodi v enem od blokov v Radovljici. Odkar so se stanovalci sprli, je stopnišče neosvetljeno, ta čas pa je nekdo izkoristil za svojevrstno zabavo — metanje steklenic z vrha na dno.

TELOVADNICA JE NAŠA

V leški osnovni šoli so zadnjič telovadnico zavzeli pijani mladoletniki. Čistilka jih je skušala pregnati, češ da tu nimajo kaj iskati, pa so se brž postavili za svoje pravice. Celo zagrozili so ji, zato je prestrašena ženska poklicala na milico. Toda glavni krivci, ki so se prej prav po petelinje junačili, so jo tačas že popihali.

S SODIŠČA

Nevestno poslovanje

M. Sorgo je v dveh letih od prodaje bonov za prehrano vzela zase nekaj manj kot 140 tisoč din — Leto in dva meseca zapora ter povrnitev škode

Radovljica — Pred Temeljnim sodiščem Kranj, enota Radovljica, je bila na eno leto in dva meseca zapora obsojena 49-letna Marjeta Sorgo zaradi kaznivega dejanja poneverbe.

Marjeta Sorgo je bila dolga leta zaposlena kot finančni referent v upravnih organih skupščine občine Radovljica. Vsa leta, od leta 1970, je tudi vodila finančno poslovanje kuhinje in tudi blagajno osnovne organizacije sindikata upravnih organov skupščine. Zato ji je bilo zaupano tudi prodajanje bonov za topli obrok in sicer delavcem občine, pa tudi Ljubljanske banke, SDK, sodnika za prekrške in Kino podjetja, ki so se hranili v obratu družbene prehrane skupščine občine.

Prodajo bonov je prevzela v letu 1979. Bone je izročala v prodajo dvema uslužbenkama, denar od prodanih bonov pa je kasneje prevzemala sama. Iz dokumentacije pa je razvidno, da Sorgova ni vsega denarja oddala naprej v blagajno, pač pa si je del denarja od prodanih bonov prisvojila. Sodni izvedenec finančne stroke je ugotovil, da bi od začetka leta 1980 pa do konca leta 1981 po dokumentaciji morala odvesti v blagajno tudi 139.878,90 din, vendar pa tega ni storila. Tolikšno vsoto je namreč, kot je ugotovilo sodišče, poneverila. Sorgova je sicer trdila, da je oddajala ves denar, kar ga je prejela, toda dokumentacija je govorila drugače. Razen tega so tudi opazili, da Sorgova sploh ni plačevala nekaterih računov, ki so jih pošiljali dobavitelji hrane za kuhinjo.

Sodišče je menilo, da je eno leto in dva meseca zapora primerna kazen za tako poneverbo. Pri tem je upoštevalo, da ugotovljenega primanjkljaja v poslovanju Sorgova še ni povrnila in da je šlo za tisti čas dokaj veliko vsoto. Razen tega je sodišče štelo kot obteževalno okoliščino, da je denar jemala, čeprav ni bila v finančni stiski, razen tega pa je zlorabila zaupanje, ki ga je vzbujala kot dolgoletna delavka upravnih organov. Med olajševalne okolnosti pa je sodišče štelo to, da doslej ni bila kaznovana, pa tudi odmaknjenost dejanja. Sodba še ni pravnomočna.

Znova v zapor

Na različne načine, tudi s tatvinami in goljufijami, je Cecilija Vera Logar prišla do potrebnega denarja, namesto s poštenim preživljanjem — Enotna kazen poldrugo leto zapora

Kranj — Na enotno kazen eno leto in pol zapora je bila zaradi več tatvin in goljufij obsojena 37-letna Cecilija Vera Logar z Brezij.

Vinjenost ni bila dobro opravičilo, ki ga je Cecilija Vera Logar navedla v zagovoru pred Temeljnim sodiščem v Kranju, ko je razlagala, zakaj je v razmeroma kratkem času zagrešila tri tatvine. Največji znesek — 27.00 din je vzela v Kranju, kjer je v restavraciji srečala znanca. Ta jo je povabil k sebi na dom, ji postregel s prigrizkom, pa še 2000 din ji je izročil. Denar je vzel iz kuverte, ki jo imel v sedežni klopi, njegova gostja pa je to dobro videla. Ko je gostitelj, ki ga je popil malo preveč, zadremal za mizo, je posegla v klop po kuverto z vso pokojnino in izginila brez slovesa.

Podobno je bilo tudi decembra lani v Radovljici, ko je bila povabljena v stanovanje, nato pa izkoristila trenutno odsotnost lastnika, ter odnesla pete z denarnico in 4000 din. Lastnik denarnice je to takoj opazil in stekel za njo ter jo na cesti ujel, vendar pa je Logarjeva še pred tem denarnico odvrgla.

Lani junija se je srečala v Radovljici z znancema in sicer v bifeju Špecerije. Ko sta šli ženski v toaletne prostore, je znanka prosila Logarjevo, naj ji drži torbico, ta pa je medtem vzela iz nje denarnico z dokumenti in z 1850 dinarji.

Logarjeva, ki ni zaposlena, ima sicer dva otroka, a sta oba v skrbništvu, si je do denarja pomagala tudi drugače. Od znancev ali od ljudi, ki jih je šele spoznala, je znala na hitro izvabiti denar, pri tem pa si je pomagala z najrazličnejšimi izgovori. Zneski res niso bili posebno veliki od 200 pa tja do 1000 din. Pogosto je uporabila preskušen izgovor, da vabi na pijačo in prigrizek, pa ji manjka še nekaj denarja. Običajno je to uspelo, ko pa je dobila bankovce, je izginila.

Pred sodiščem se je Logarjeva sicer izgovarjala, da je bila vsakič sicer vinjena, toda sodišče se je prepričalo, da je pri vseh kaznivih dejanjih vendarle dobro vedela kaj dela. Sodišče je pri odmeri kazni upoštevalo, da je bila že nekajkrat kaznovana zaradi podobnih dejanj in tudi zaradi zanemarjanja otrok. Sodbo prvostopenjskega sodišča v Kranju in kazen je potrdilo tudi Višje sodišče v Ljubljani.

TUDI TO SE ZGODI

Vsakdo pred svojim pragom . . . — Na minuli seji je občinski sindikalni svet v Škofji Loki ocenjeval izkoristek delovnega časa v škofjeloških tovarnah in se kritično opredelil do velike odsotnosti z dela. Eden od članov je na to zajedljivo pripomnil, da bi kazalo podobni analizi in kritiki podvreči tudi občinski sindikalni svet, saj je bila na ponedeljkovi seji od 45 navzočih le polovica članov.

NESREČE

Škofja Loka — V četrtek, 27. junija, nekaj pred 14. uro se je na regionalni cesti Škofja Loka—Gorenja vas v bližini vasi Brode pripetila prometna nezgoda. Voznik osebnega avtomobila Bojan Herman (roj. 1951) iz Kranja je na mostu čez Soro prehiteval avtobus, v tem pa je iz nasprotne smeri pripeljal drug avtobus, ki ga je vozil Božidar Oblak. Avtobus je zaviral in se umikal, vendar trčenja ni mogel preprečiti. Voznik Herman in sopotnik Andrej Rezar sta bila v nesreči huje ranjena in so ju prepeljali v Klinični center. Škode na vozilih pa je za 600.000 din.

PREKRATKA VARNOSTNA RAZDALJA

Radovljica — V petek, 28. junija, ob 15.30 se je na magistralni cesti pripetila prometna nezgoda, v kateri je na vozilih nastalo za 900.000 din škode. Voznik osebnega avtomobila Jože Šmid (roj. 1938) iz Bistrice pri Tržiču je peljal v koloni vozil od Podvina proti Lescam. Ko se je v bližini bencinskega servisa kolona vozil ustavila, je voznik Šmid, ki je vozil v prekratki varnostni razdalji, trčil v avtomobil pred njim, le-tega pa je potisnilo naprej v drug avtomobil. V nesreči je bil huje ranjen sopotnik v avtomobilu nemške registracije Heinz Woltmann.

PADEL V KLANCU

Bled — V nedeljo, 30. junija, ob 20.30 je voznik kolesa z motorjem Gorazd Bernik (roj. 1963) iz Zg. Gorij peljal po Kidričevi cesti proti kampu Zaka. Pri vožnji po klancu navzdol je padel, pri tem pa sta se tako voznik kot sopotnica lažje ranila.

L. M.

Padel z lipe

Kranj — V nedeljo, 30. junija, nekaj po 9. uri zjutraj je Virmaz Muharem s Planine, star 63 let, zlezel na lipo, da bi nabral cvetja, pri tem pa se mu je zlomila veja, na kateri je stal. Padel je kake štiri metre globoko in hudo ranjen obležal. Prepeljali so ga v jeseniško bolnišnico, kjer pa je še isti dan umrl.

zavaruje triglav

SPV

Za večjo prometno varnost

Zavarovanje

Pri prometni varnosti ima pomembno vlogo tudi zavarovanje vozil in potnikov. Zavarovalnice namreč tudi na tem področju skušajo preventivno delovati. Zato ni odveč, če se spomnimo, s katerimi pravili skušajo zavarovalnice vplivati na voznike.

— Pri obveznem zavarovanju in tudi kasko zavarovanju imajo vozniki do 40 odstotkov popusta, če več let zaporedoma niso povzročili nobene prometne nezgode.

— Člani AMD imajo 10 odstotkov popusta pri kasko zavarovanju.

— Če voznik povzroči pet ali več nesreč v enem zavarovalnem letu, plača pri obveznem zavarovanju dva in polkratno premijo, pri kasko zavarovanju pa se premija poveča za eno in polkrat — odvisno od števila povzročenih nezgod.

— Zavarovanci pa izgubijo svoje pravice v primeru nezgode, če so vozili pod vplivom alkohola (nad 0,5 promil): pri kasko zavarovanju v celoti, pri obveznem zavarovanju pa so dolžni poravnati škodo v obliki regresa do 150.000 din povzročene škode

— če voznik ob nezgodi ni bil privezan z varnostnim pasom, pa zavarovalnica uveljavlja delno sokrivdo in sicer v primerih, če so nastale poškodbe ali pa so večje, kot bi bile sicer.

Mrak

Za večjo varnost kolesarjev

Pravila varne vožnje

● Kolesar mora voziti čim bliže robu vozišča, če ima kolesarsko stezo, pa po njej. Na vozišču lahko uporablja največ 1 meter širok pas od roba vozišča. Na kolesarski stezi mora voziti ob desni strani, da ga lahko nemoteno prehitevajo hitrejši kolesarji ali vozniki koles z motorjem. Kjer je kolesarska steza na obeh straneh vozišča, mora kolesar voziti po desni strani v smeri vožnje.

● Če vozita skupaj dva kolesarja ali več, morata voziti drug za drugim. Med kolesarji mora biti dovolj presledka za varno zaustavljanje, če je na poti ovira.

● Kolesar mora voziti tako, da ne zmanjša stabilnosti kolesa in ne ovira drugih udeležencev v prometu. Med vožnjo ne sme izpuščati iz rok krmila, niti se držati za drugo vozilo ali prevažati, vleči in potiskati predmetov, ki bi ga lahko pri vožnji ovirali ali spravljali v nevarnost druge udeležence v prometu. Vsa prtljaga sodi na posebne prtljažnike ali v košarice za sedežem.

● Na kolesu smemo voziti le otroke v starosti do 7 let, če so na kolesu posebej prirejeni sedež zanje in stopalke. Otroka lahko vozi le oseba, ki je starejša od 14 let.

● Kolo lahko vozijo samostojno v prometu tudi otroci nad 7 let starosti, če so se v šolah usposobili za vožnjo in imajo pri sebi kolesarsko izkaznico. Vsi drugi smejo voziti kolo po cesti samo v spremstvu vsaj 14 let stare osebe.

● Posebno previdno morajo voziti kolesarji v krajih, kjer ni kolesarskih stez ali pasov, zlasti pri prehitevanju in zavijanju v levo. Pri prehitevanju se morajo prepričati s pogledom nazaj, če niso za njimi vozila, ki nameravajo prehitevati ali že prehitevajo. Najboljše je počakati, da kolesarja prehitijo vsa motorna vozila, ki vozijo neposredno za njim, nakar kolesar z odročeno levico nakazuje svoj namen do trenutka, ko začne prehitevati.

● Pri zavijanju v levo se mora prav tako prepričati o namerah voznikov za njim. Ko nakazuje zavijanje, se počasi približa sredini ceste; zavija šele, ko so na levi polovici vozišča že vsa vozila iz nasprotne smeri odpeljala mimo in mu pustila prosto pot.

● Kjer so kolesarske steze ali pasovi namenjeni le kolesarjem in voznikom koles z motorjem, morajo le-ti voziti samo po njih. Pri zavijanju v levo prečkajo križišče pravokotno, podobno kot pešci.

● Posebej mora biti kolesar pozoren in previden pri križanju kolesarskih stez ali pasov z voznimi površinami, ki so namenjene motornim vozilom. Njihovi vozniki namreč pogosto pozabljajo na obveznosti do kolesarjev, posledice pa najpogosteje čutijo šibkejši.

● Od prvega somraka do popolne zdanitve in podnevi ob zmanjšani vidljivosti mora kolesar voziti s prižgano lučjo spredaj in rdečo lučjo na zadnji strani kolesa.

(S)

V SLEHERNO GORENJSKO HIŠO GORENJSKI GLAS

Teden kolesarjev v Radovljici

Kolesarji delajo vse več prekrškov

Radovljica — Miličniki Postaje milice Radovljica z oddelkoma Bled in Bohinjska Bistrica letos ugotavljajo, da se je kljub slabemu vremenu število kolesarjev povečalo. Žal se je povečalo tudi število cestno prometnih prekrškov. Tudi v tednu kolesarjev od 24. do 30. junija letos ob kontroli voznikov koles in koles z motorjem, so preverjali tehnično brezhibnost teh vozil. Ustavili so 223 kolesarjev in pri 61 ugotovili tehnične pomanjkljivosti. Nekatere so bile tako velike, da je bilo treba petnajstim voznikom zaradi slabih zavor ali takih pomanjkljivosti kot so luči, zvonci predpisati mandatno kazen. Enega kolesarja bodo celo prijavili sodniku za prekrške, ker je vozil vinjen.

Vendar pa miličniki niso le kaznovali, še več so izrekli opozoril. Ustavili so tudi 69 voznikov koles z motorjem. Kar 14 jih bodo predlagali v postopek sodniku za prekrške zaradi vinjenosti in vožnje brez potrdila o znanju cestno-prometnih predpisov, sedmim voznikom pa so na kraju samem izterjali mandatno denarno kazen, 11 voznikov pa so le opozorili.

V tednu kolesarjev so poleg miličnikov postaje milice Radovljica sodelovali tudi člani Sveta za preventivo in vzgojo v cestnem prometu, ki so delili letake z opozorili za varnejšo vožnjo. Obenem pa so miličniki kolesarje opozarjali tudi na varno shranjevanje oziroma zaklepanje koles. Letos je namreč znova poraslo število tatvin koles predvsem zato, ker jih lastniki puščajo nezaklenjene.

Egon Cokan

Varstvo pred nevarnimi snovmi

Reševanje odvisno od znanja

Pri uporabi nevarnih snovi v industriji in vsakdanjem življenju marsikdaj spregledamo njihove specifične učinke. Za nove kemične izdelke, na primer, niti ne vemo natanko, kako delujejo na žive organizme. Nasploh se kažejo učinki nevarnih snovi na obolelih zelo različno; včasih niso opazni samo na človeku, ki pride v stik s tako snovjo, ampak tudi na potomstvu rod ali dva pozneje.

Nekatere snovi so lahko povsem koristne v določenih količinah, v večji koncentraciji pa so človeku škodljive, kar velja celo za vsem potrebno kuhinjsko sol. Preprosto bi bilo moč zapisati, da je strup torej vsaka po količini ali naravi organizmu tuja in škodljiva snov.

Strupi se vnašajo v človeški organizem po različnih poteh, največkrat prek dihal, prebavil in kože. Zastrupitev je odvisna od konstitucije osebe, lastnosti in količine strupa, časa izpostavljenosti strupu, predvsem pa od okolja. Zelo hude nesreče z nevarnimi snovmi nastanejo v zaprtem prostoru, ob neugodnih meteoroloških pogojih, gosti naseljenosti in zaradi drugih pomembnih činiteljev v okolju.

Za uspešno preprečevanje zastrupitve in zdravljenje je treba čimveč vedeti. Tudi učinkovitost reševanja je odvisna zlasti od znanja.

Osnovne podatke o strupeni substanci vsebuje proizvodna deklaracija. Če ni vse zapisano na papirju, se je treba obrniti po nasvet strokovni instituciji.

Za prvo medicinsko pomoč je najprej potrebna detekcija strupa. Zatem reševalci evakuirajo ponesrečene iz zastrupljenega ozračja oziroma ozemlja. Sledijo dekontaminacija, eliminacija strupa in drugi strokovni ukrepi.

Ob ustrezni povezavi strokovnih služb za varstvo pri delu in tehnologijo z zdravstveno službo je moč zagotoviti ustrezno pomoč. Zato je ob izdelavi ocen ogroženosti in načrtov reševanja ob nesrečah z nevarnimi snovmi nujno predvideti način alarmiranja, zagotoviti potrebno reševalno opremo, organizirati zdravstveno službo in druge nosilce reševanja. Medicinska strokovna služba bo ukrepala glede na potrebe, odvisno od primera do primera posebej.

D. Saje

Dan Iskre — Dan borca — 25 let Iskre Avtoelektrike

Iskraši v mestu cvetja in mladosti

Letos je bilo tradicionalno srečanje iskrašev v Novi Gorici — V sončnem vremenu se je na Primorskem zbralo skoraj 20 tisoč delavcev, svojcev in prijateljev največjega slovenskega kolektiva — Slavnostni govornik je bil Dušan Šinigoj, predsednik izvršnega sveta SRS

Gostitelj letošnjega srečanja Iskrašev je bila delovna organizacija Iskra Avtoelektrika, ki letos proslavlja 25-letnico delovanja. Zato je bilo sobotno srečanje v Novi Gorici, ki so se ga udeležili tudi najvišji predstavniki federacije, republike, severno-primorske regije in Nove Gorice, zamejski slovenci, predstavniki JLA in teritorialne obrambe, koroški partizani, partizani z bližnje Julijske krajine, partizanski radiotelegrafisti in poslovni partnerji, letos trikratni praznik Iskrinih delavcev. Iskrini delavci svoj praznik namreč že tradicionalno združujejo s praznovanjem dneva borcev, 4. julijem.

Jožica Mihev je prispevala, da je Iskra — Srednja šola, iz nekdanje industrijske vajenske šole prerasla v sodobno in kvalitetno vzgojnoizobraževalno organizacijo.

Več kot tri tisoč članski kolektiv Iskre Avtoelektrike v Šempetru pri Novi Gorici danes izdela na leto 600 tisoč zaganjalnikov za osebna vozila, traktorje in tovorna vozila, 400 tisoč altenatorjev za osebna in tovorna vozila, 300 tisoč magnetnih vžigalnikov za mopede in male kmetijske stroje, okrog milijon vžigalnih tuljav za bencinske motorje in 20 milijonov žarnic za vozila. Proizvajajo pa tudi svečke za zagon diesel motorjev in celo vrsto izdelkov, ki so potrebna pri električni opremi vozil. Več kot tretjino njihovih izdelkov prodajo na zahodnem tržišču. Za letos načrtujejo 20 milijonov dolarjev izvoza.

»Organizirani smo kot ena izmed branž v velikem 33 tisoč članskem kolektivu SOZD Iskra. Ponosni smo, da smo v Iskri. Kot branža imamo osem proizvodnih TOZD z zaključenimi proizvodnimi programi, tri TOZD, ki opravljajo naloge skupnega pomena in DSSS. Velika zahvala gre vsem delavcem, ki iz leta v leto z delom in znanjem večajo obseg proizvodnje, ne glede na velike probleme pri preskrbi z repromateriali in vedno bolj iztrošeno opremo. Ponosni smo na to, da so vsi izdelki sad lastnega razvoja in znanja, ponosni smo na to, da sami izdelamo vsa za proizvodnjo potrebna orodja in da sami vzdržujemo zahtevno strojno opremo,« je na slovestnosti poudaril direktor Iskre — Avtoelektrike iz Šenpetra.

Delavci Iskre so v **pozdravnem pismu predsedstvu SFRJ** zapisali, da se zavedajo pomena boja za uresničevanje dolgoročnega programa za učvrstitev našega gospodarstva, prizadevanj za povečanje proizvodnje za zahtevno svetovno tržišče in redno pokrivanje potreb domačega trga. Zato je bilo tudi letošnje srečanje Iskrašev priložnost za pregled doseženih rezultatov in oceno izpolnjevanja vloge Iskre pri razvoju širše družbene skupnosti. Delovne organizacije Iskre so namreč danes locirane v skoraj polovici občin v Sloveniji. Vrednost Iskrine proizvodnje predstavlja nekaj manj kot 10 odstotkov proizvodnje slovenske industrije in okrog 30 odstotkov proizvodnje jugoslovanske elektroindustrije. Iskra je največji izvoznik v Sloveniji in njen izvoz že dvakratno presega uvoz.

»Odgovornost Iskre kot enega pomembnih gospodarskih sistemov ne le v Sloveniji, temveč tudi v okviru jugoslovanskega gospodarstva, je izjema. Iskra mora biti sposobna premagovati trenutne ovire in težave in ne sme dovoliti, da se katerikoli del tega velikega kolektiva zamaje, kot se je to zgodilo pri Telematiki. Pojav izgub naj bo izziv za radikalno ukrepanje in iskanje ustreznih rešitev«, je delavce Iskre nagovoril **Dušan Šinigoj, predsednik izvršnega sveta SRS.** Poudaril je, da je treba pri načrtovanju proizvodnje izhajati iz realnih okvirov in možnosti, ki si jih zagotavljamo predvsem z lastnim delom. Nove infrastrukturne tehnologije so osnova nastopajočega informacijskega obdobja, za katerega je značilno uveljavljanje znanja kot dominantnega faktorja družbene reprodukcije, to pa je nujno tudi za naš družbeno ekonomski razvoj.

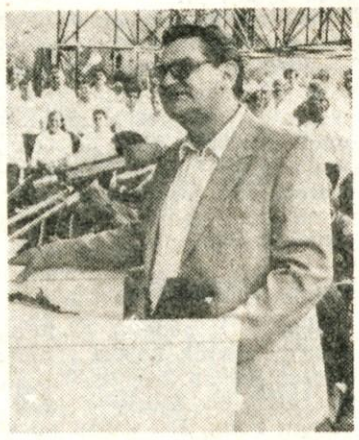

Ludvik Simončič, prejemnik Glavne Iskrine nagrade, se je zahvalil v imenu vseh šestih nagrajencev in zaželel delavcem Iskre še veliko uspehov.

»Zato je za Iskro odločilnega pomena, da se intenzivno povezuje z univerzama in raziskovalnimi organizacijami, da sooblikuje njihove programe, jih pomaga opremljati s potrebno infrastrukturo in jih spodbuja k sodelovanju v razvojnih projektih na osnovi jasnih razmerij odgovornosti za inoviranje proizvodnih programov in tehnologij,« je še poudaril slavnostni govornik in nadaljeval: **»Vloga Iskre, ki je s svojimi kadrovskimi in tehnološkimi potenciali gotovo eden od najodgovornejših dejavnikov pri oblikovanju razvoja, še posebej na področju informacijskih tehnologij, je zato zelo odgovorna. Pri tem, ko zahteva družbeno spobudo in podporo predvsem zaradi infrastrukturnega značaja novih tehnologij, pa družba upravičeno pričakuje od celotnega sistema Iskre, ki povezuje ta kolektiv, da se uspešno vključuje v uresničevanje zastavljenih ciljev kot so visoka rast izvoza, izboljšanje njegove strukture za osvajanje novih tržišč in še zlasti intenzivne aktivnosti pri usposabljanju za uporabo sodobnih sistemov informatizacije, avtomatizacije in robotizacije. Treba je pri tem poudariti, da bo Iskra kos tem nalogam le, če bo notranje čvrsta in stabilna, če bo uspešno izrabila možnost združevanja materialnih in kadrovskih potencialov v sistemu, hkrati pa bo gibčna, učinkovita, odzivna in hitro prilagodljiva na številne spremembe, ki jih prinašajo svetovna ekonomija in tehnološki napredek, pa tudi naše, nemalokrat boleče prilagajanje normalnim ekonomskim zakonitostim.«**

Srečanje Iskrašev je vsako leto tudi priložnost, ko kolektiv Iskre podeli nagrade svojim delavcem, ki so s svojim delom vzor ostalim. Letošnja priznanja in nagrade Iskre je prejelo šest delavcev, podelil pa jih je predsednik delavskega sveta SOZD Iskra Janez Kern.

Boris Lasič, predsednik kolektivnega poslovodnega organa v SOZD Iskra, je prerezal poltonsko mortadelo in po primorsko začel letošnje praznovanje v Novi Gorici.

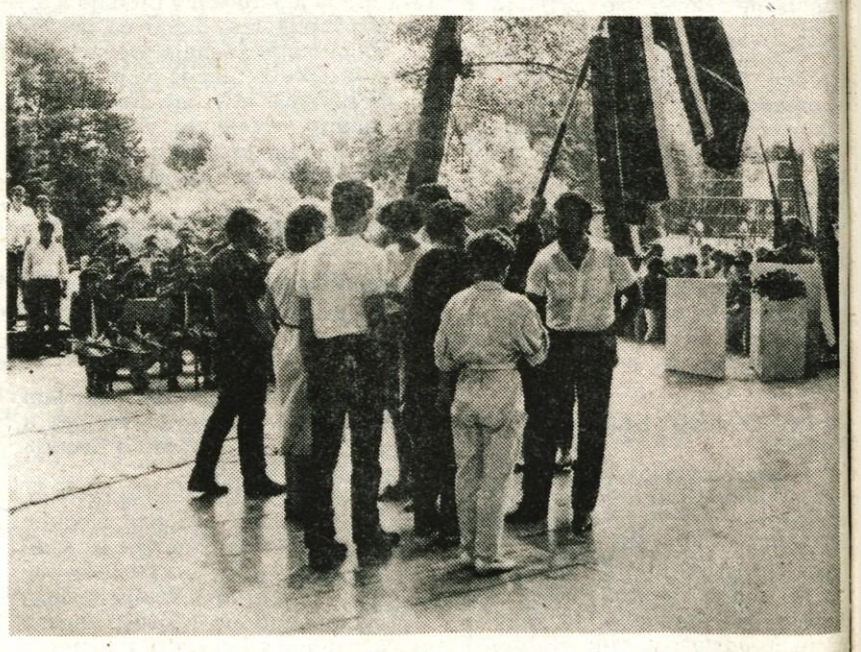

Prihodnje leto bo srečanje Iskrašev v Kranju, zato so Novogoričani predali zastavo predstavnikom kranjske Iskre.

Glavno nagrado Iskre za vrhunske dosežke trajnega pomena v razvoju, proizvodnji in izvozni usmerjenosti delovne organizacije Industrija elementov za elektroniko je prejel Ludvik Simončič, član poslovodnega organa za proizvodnjo. Nagrado Iskre za dolgoletno uspešno delo v Iskri Avtoelektriki in še posebej za zasluge pri izvedbi razvojno-investicijskega programa profesionalnih delov in agregatov za potrebe gospodarstva in JLA je prejel Gabrijel Pelikan iz delovne organizacije Iskra—Avtoelektrika, **direktor TOZD Tovarna specialnih električnih rotacijskih strojev. Za pomembne dosežke na področju inovacij in razvoja organizacije je prejel nagrado Iskre Jože Petkovšek, vodja laboratorija za optične konstrukcije v iskrinem centru za elektrooptiko. Operativni vodja in izvajalec selitev v Iskrinem Invest servisu Anton Rihar, je dobil nagrado Iskre za dolgoletno požrtvovalno delo, predvsem na področju produktivnosti dela in izgrajevanju odnosa do dela. Nagrado Iskre je dobil raziskovalni svetnik v Razvojnem inštitutu delovne organizacije Iskra—Avtomatika, profesor dr. Matija Seliger, ki je zaslužen za razvoj raziskovalnega dela, predvsem na področju polprevodnikov, merilnih instrumentov, močnostne elektronike in različnih pretvornikov. Nagrado Iskre je dobila tudi Jožica Mihev, iz delovne organizacije Iskra — srednja šola elektrotehnične in kovinske predelovalne usmeritve v Kranju, ki kot profesorica slovenskega jezika s književnostjo dosega velike uspehe v dolgoletnem vzgojnoizobraževalnem delu z mladimi ter je samoupravno in družbenopolitično aktivna.**

Skoraj 20 tisoč udeležencev na Dnevu Iskre si je po svoje poiskalo prostor na velikem prireditvenem prostoru. Drogovi z Iskrinimi zastavami so ponudili vsaj malo sence na vročem goriškem soncu.

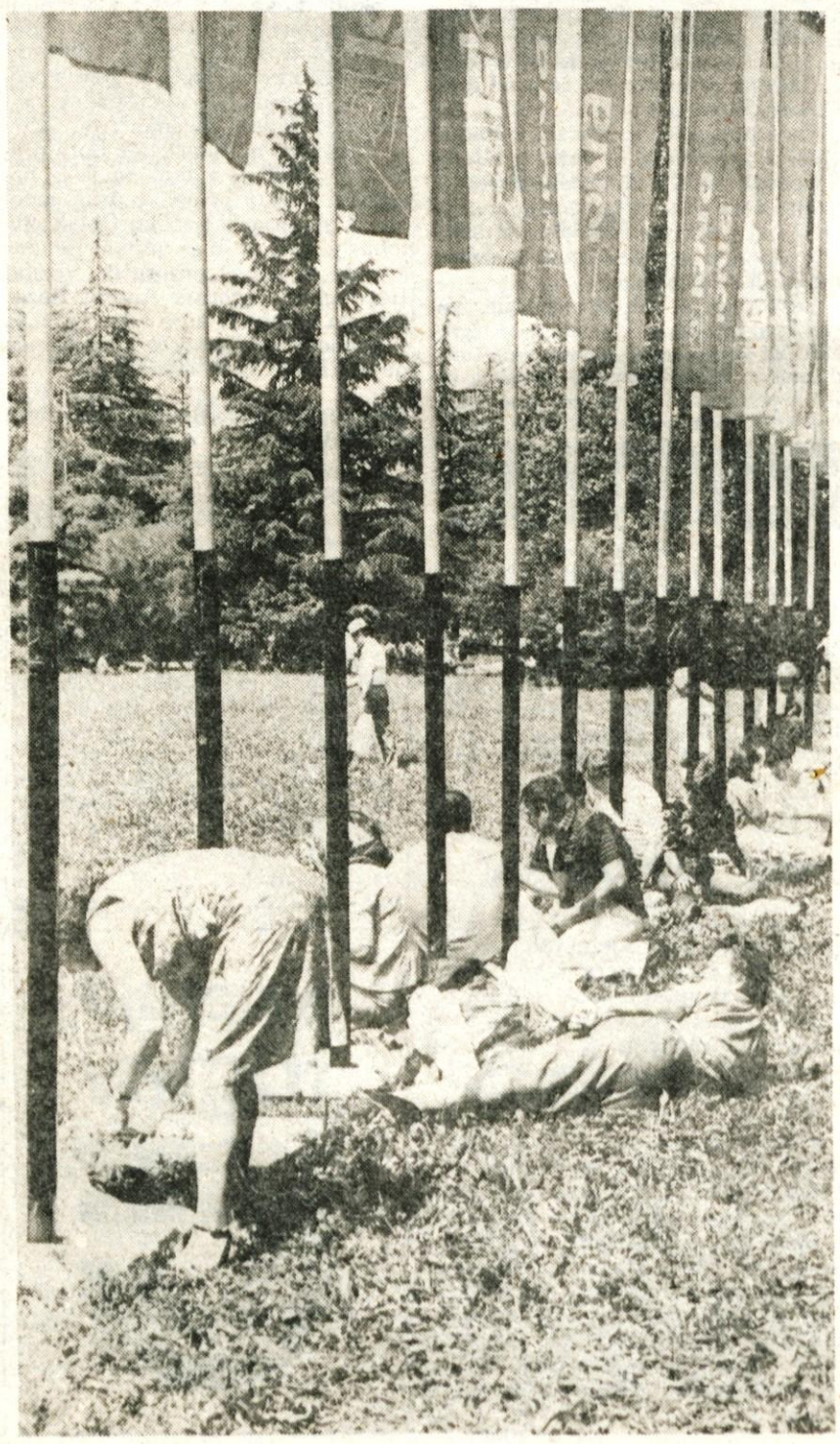

Po slavnostni podelitvi priznanj je priljubljena profesorica, ki je aktivna tudi pri interesnih dejavnostih mladih in je mentorica enega najboljših šolskih glasil v Sloveniji Plus-minus povedala:

»Vesela sem današnje nagrade, to pa zlasti zato, ker je to priznanje vsem pedagoškim delavcem in naši celi šoli. Ob jubilejni številki našega glasila, ki bo izšla ob otvoritvi nove šole, bom predala mentorsko delo mlajšim, ki so tudi polni novih idej in je prav, da se izkažejo.«

Ludvik Simončič, prejemnik glavne nagrade Iskre, pa je povedal.

»Priznanja nam so v resnici priznanja našim kolektivom, kajti posamezniki smo le člen v verigi. Dobri členi pa so garant, da bo Iskrina zveza luč napredka tudi v prihodnje. Po 38 letih dela v kolektivu se poslavljam in zahvaljujem vsem skupaj. Na vrsti je mlada generacija, ki ji želim veliko uspeha in ustvarjalne zagnanosti.«

S pesmijo in plesom so Iskraši nadaljevali svoj praznik. Vse do prihodnjega leta, ko se bodo srečali v Kranju, jim bo sobotni dan ostal v spominu kot vzpodbuda za še boljše delo.

V. Primožič
foto: G. Šinik

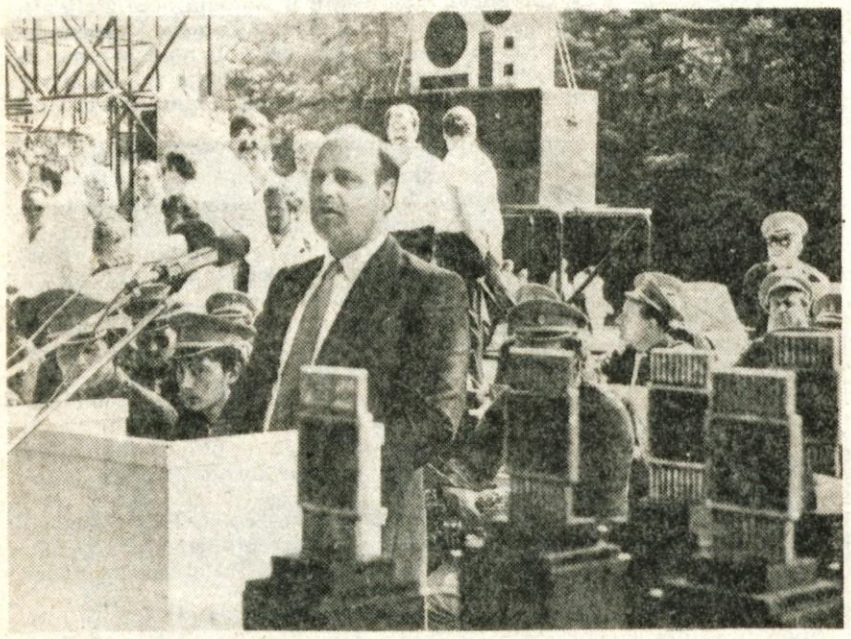

»Iskra mora postati nosilec in soustvarjalec strategije tehnološkega razvoja v Jugoslaviji tako, da z ostalimi zainteresiranimi organizacijami združenega dela v naši domovini inicira in organizira skupne razvojne projekte na področju mikroelektronike, računalništva, telematike in svojega celotnega programa,« je med drugim povdaril slavnostni govornik Dušan Šinigoj, predsednik republiškega izvršnega sveta.

Alpinini koraki v svet vse daljši

Pretekli teden so bili na obisku v Alpini predstavniki največjih poslovnih partnerjev v tujini — Obisk je sodil v okviru priprav nove kolekcije za sezono 1986/87 — Na zahodna tržišča Alpina izvozi 62 odstotkov proizvodnje — Največji kupci so firme v ZDA, ZRN in Norveški

Četrtine tekaških čevljev nosi ime Alpina
Uspešen nastop tudi na zahodnonemškem trgu
Največ tekaških čevljev na Norveškem je Alpininih

Žirovska Alpina je lani izdelala nekaj manj kot 2 milijona parov čevljev: za alpsko smučanje, smučarski tek, za jadranje na deski in ženske modne obutve. 1.200.000 parov oziroma 62 odstotkov proizvodnje so prodali na konvertibilno področje, 200.000 parov na klirinški trg, 560.000 parov pa so prodali na domačem trgu.

Večji del izvoza na tržišča s trdo valuto predstavljajo športni programi (pancerji, tekaški čevlji, obutev za surfanje), ki so v celoti rezultat lastnega znanja in jih po svetu prodajajo pod svojim imenom, to je pod blagovno znamko Alpina. Čevlje prodajajo v 20 držav, to je praktično na vsa tržišča, kjer je razvit smučarski šport. V vseh teh državah imajo organizirano prodajno mrežo za svoje izdelke. Na dveh največjih tržiščih, v ZDA in ZRN, je prodaja organizirana prek mešanih firm v katerih so udeleženi z delom kapitala. V drugih državah pa imajo dolgoročne pogodbe stujimi partnerji, ki prodajajo Alpinine izdelke.

Pretekli teden so bili največji poslovni partnerji oziroma vodje Alpininih firm v tujini na obisku v Žireh. Obisk je sodil v okvir rednih sestankov v zvezi s pripravo kolekcije za sezono zima 1986/87. Pri pripravi novih modelov za naslednjo sezono namreč sodelujejo tudi predstavniki za Alpino najbolj pomembnih tržišč, konferenco z vsemi distributerji pa pripravljajo konec septembra, ko bo kolekcija za naslednjo sezono že gotova in jo bodo kupcem že lahko tudi pokazali.

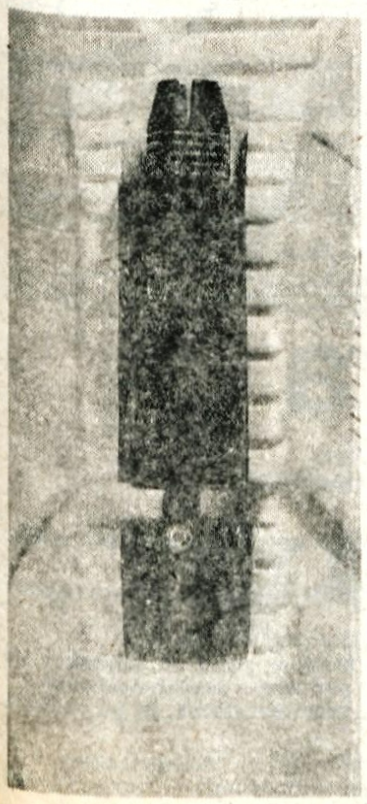

Na obisku v Alpini sta bila predsednik in podpredsednik firme Alpina Sports iz Združenih držav Amerike Erich Reiss in Rolf Schaer. Iz zahodne Nemčije je prišel predsednik firme A+B Peter Drössler in iz Norveške direktor firme Bergen Trader Jakob Haugen.

Četrtina tekaških čevljev nosi ime Alpina

V Združene države Amerike Alpina izvaža smučarske čevlje približno 25 let. Do leta 1974 jih je prodajala pod tujimi blagovnimi znamkami (npr. Riecer, Heierling, itd). Leta 1974 pa je bila v ZDA ustanovljena firma Alpina Sports Corporation, ki je leta 1975 začela prodajati smučarske in tekaške čevlje pod imenom Alpina. Žirovska Alpina je takrat prispevala samo ime, denar za ustanovitev firme pa so prispevali ameriški partnerji.

Izvoz v ZDA so v Alpini vsako leto povečevali. Leta 1981 so vstopili v firmo tudi z delom kapitala, tako da so danes lastniki četrtine firme Alpina Sports Corporation.

Danes je firma Alpina Sports Corporation največji kupec Alpininih izdelkov. Tako bodo v ZDA prek te firme prihodnjo zimo prodali 53.000 pancerjev, 110.000 parov tekaških čevljev, poslali pa so tudi 9.000 parov obutve za surfanje. S temi količinami dosegajo pri pancerjih približno 4 odstotni tržni delež in 4. do 5. mesto med vsemi dobavitelji na ameriškem trgu. Pri tekaških čevljih dosegajo 25 odstotni tržni delež in s tem prvo do drugo mesto na trgu. Neto vrednost izvoza v ZDA znaša v zadnjem obdobju 2,5 milijona dolarjev letno, bruto vrednost izvoza, če upoštevajo tudi uvožene materiale, ki jih financira kupec, pa je prek 3 milijone dolarjev.

Uspešen nastop tudi na zahodnonemškem trgu

V Zahodno Nemčijo so v Alpini že vrsto let poskušali izvažati obutev, vendar v preteklosti pri tem niso dosegli večjih uspehov. Leta 1983 pa so navezali stike s partnerjem, ki je že prej prodajal Elanove smuči. Z nemškim partnerjem, Elanom Begunje in firmo Benecco Čedad (Slovenska delovna organizacija, ki med drugim izdeluje smučarske palice) so se dogovorili, da ustanovijo v Nemčiji mešano družbo, ki naj bi prodajala smuči Elan, smučarske čevlje Alpina ter smučarske palice proizvajalca Benecco Čedad. Tako je bila ustanovljena firma A + E (Alpina + Elan), ki je bila registrirana v začetku leta 1984. Potreba soglasja za vstop jugoslovanskih partnerjev v firmo pa so dobili letos. Firma je lani že poslovala in to zelo uspešno, uspešno pa nadaljuje s prodajo tudi letos. Tako imajo za prihodnjo zimo prodanih v Nemčijo 45.000 parov pancerjev, kar predstavlja 10 odstotno tržno udeležbo in 35.000 parov tekaških čevljev, kar prav tako pomeni približno 10 odstotno tržno udeležbo. Razen tega so v Zahodno Nemčijo prodali 18.000 parov obutve za surfanje. S tem je firma A + E drugi največji kupec športnih artiklov. Prav sedaj pripravljajo prek firme A + E nastop na zahodnonemškem trgu tudi z žensko modno obutvijo.

Največ tekaških čevljev na Norveškem je Alpininih

Tudi na Norveško so v preteklih letih prodajali izdelke z manj uspeha, dokler niso pred štirimi leti začeli sodelovati s firmo Bergen Trader. Prodaja izdelkov prek te firme poteka zelo uspešno, saj iz leta v leto napreduje. Tako imajo za prihodnjo zimo na Norveško prodanih 25.000 parov pancerjev, kar pomeni 30 odstotno tržno udeležbo in 2. mesto na trgu, ter 85.000 parov tekaških čevljev, kar prav tako predstavlja 30 odstotno tržno udeležbo in 1. mesto na trgu. Razen tega so na Norveško prodali 5.000 parov za surfanje. S tem je tržišče Norveške postalo za Alpino tretje najpomembnejše tržišče za športne programe.

Razen tega, da se Alpinini čevlji dobro prodajajo na tržiščih največjih zimskošportnih velesil, pridobivajo tudi na ceni. Za novo zimsko sezono so povečali cene na vseh tržiščih. Tako vse več izdelkov prodajajo v osrednjih cenovnih razredih, kar je razen visoke številke prodane obutve lep uspeh.

SMUČARSKI ČEVLJI 85/86

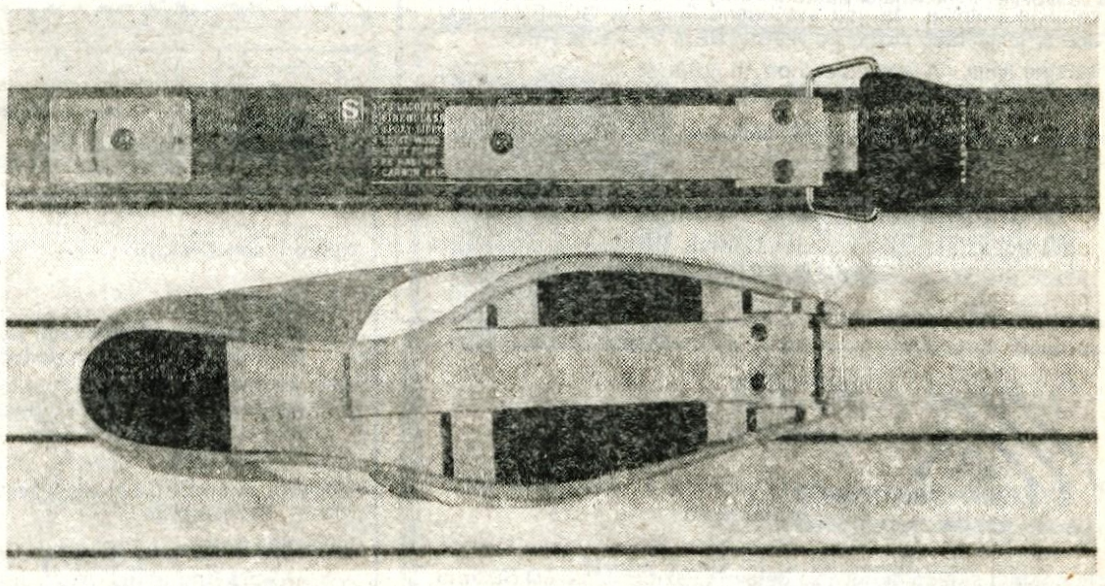

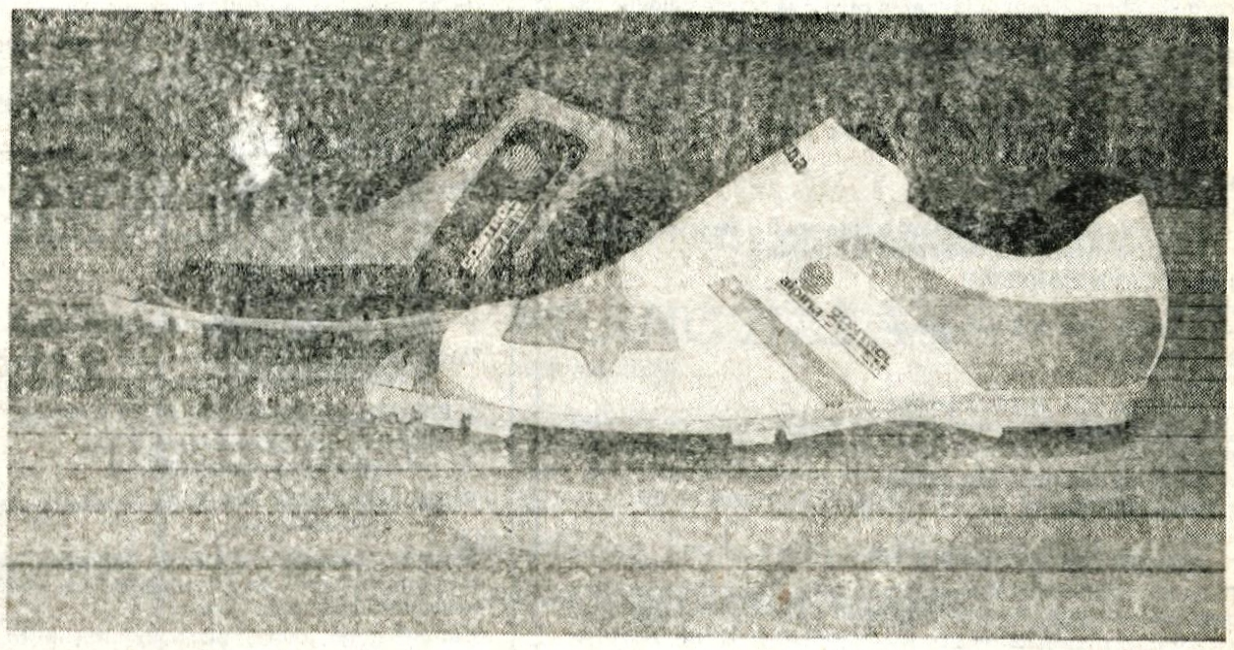

Slovenci!

Turisti so na pragu naše dežele. Zasedli bodo naše ceste. Zasedli bodo naša mesta in vasi. V naše gore se bodo vzpenjali. Poselili bodo našo obalo in uživali v našem morju.

Slovenci in Slovenke!

Ti turisti so naši gostje! Od nas ne bodo terjali ničesar, pričakovali pa veliko.

Poskrbimo le, da bodo radi prihajali k nam in da se bodo domače počutili. Poskrbimo, da se bodo še vračali, ker jim bo všeč dežela in njeni ljudje.

Tega smo zmožni!

Zmožni smo ohraniti deželo lepo. Zmožni smo odstraniti ekološke posledice starih grehov in preprečiti nove. Zmožni smo premagati miselnost, ki je uničila in še uničuje najlepše primerke naše tradicije. Zmožni smo, naposled, tudi v teh časih ohraniti dostojanstvo, ne da bi zapravili prijaznost, ki si jo vsakdo želi, kadar pride v tujo deželo.

V turizmu je naša prihodnost! Ohranimo in razvijajmo svojo deželo tako, da bodo tudi drugi prihajali k nam. Odprtost je pogoj za preživetje in razvoj malih narodov. Bodimo odprti, bodimo samozavestni, ohranjajmo tisto, kar je že stoletja temelj naše samobitnosti!

Slovenija
Moja dežela.

sm delo

DELFIN

VAS VABI NA RIBJE SPECIALITETE

---

murka m ŠPORT RADOVLJICA

DEŽURNI VETERINARJI

od 5. 7. do 12. 7. 1985

za občini Kranj in Tržič
Od 7. do 23. ure Živonirejsko veterinarski zavod Gorenjske, Kranj, tel.: 25-779 ali 22-781, od 23. do 7. ure pa na tel.: 42-175

za občino Škofja Loka
HABJAN JANKO, dipl. vet., Žiri, Polje 1, tel.: 69-280
KRIŽNAR MIRO, dipl. vet., Godešič 134, tel.: 62-130

za občini Radovljica in Jesenice
PAVLIČ FRANC, dipl. vet., Zasip, Stagne 24, tel.: 77-639

ALPETOUR

ANSAMBEL »GORENJCI«
5. julija ob 19. uri

pred hotelom CREINA!

Vabljeni!

Odbor za tekoče in splošne naloge pri

KULTURNI SKUPNOSTI KRANJ

objavlja na podlagi 4. člena Poslovnika o načinu delitve sredstev investicijskega vzdrževanja za potrebe ljubiteljske kulturne dejavnosti

RAZPIS ZA SREDSTVA, NAMENJENA INVESTICIJSKEMU VZDRŽEVANJU KULTURNIH DOMOV

Kulturna skupnost Kranj namenja po finančnem načrtu za leto 1985, ki ga je sprejela skupščina kulturne skupnosti 4. 6. 1985, sredstva za investicijsko vzdrževanje kulturnih domov v višini 1.553.125 din.

Na razpis se lahko prijavijo organizacije in društva, ki deluje jo na področju ljubiteljske kulturne dejavnosti in krajevne skupnosti, ki skrbijo za vzdrževanje prostorov za ljubiteljsko kulturno dejavnost.

Pogoj za pridobitev sredstev investicijskega vzdrževanja so naslednji dokumenti:
— potrdilo o lastništvu objekta, na katerem se bodo izvajala investicijska dela,
— predračun vrednosti vseh predvidenih investicijskih del,
— gradbeno dovoljenje oziroma priglasitev del, če je ta potrebna za predvidena dela,
— višino lastnih sredstev, namenjenihinvesticijskemu vzdrževanju.

Pri odločanju o delitvi sredstev investicijskega vzdrževanja in o njihovi višini se upoštevajo naslednji kriteriji:
— pomanjkanje oziroma neustreznost prostorov in potrebna oprema za razvoj kulturne dejavnosti,
— dosedanja kulturna aktivnost (število članov in sekcij), število in kvaliteta akcij, dolgotrajnejše delovanje, itd.),
— višina investicijskih sredstev, ki so bila prosilcu že dodeljena s strani Kulturne skupnosti Kranj v preteklih letih,
— višina lastnih sredstev, namenjnih za predvideno investicijo,
— usklajenost s programom Zveze kulturnih organizacij oziroma Kulturne skupnosti Kranj.

VLOGE BO ZBIRALA KOMISIJA ZA INVESTICIJE PRI KULTURNI SKUPNOSTI KRANJ 30 DNI PO OBJAVI RAZPISA.

Preden bo komisija pripravila predlog za razdelitev razpoložljivih sredstev, bo opravila ogled objektov, na katerih naj bi se izvajala investicijska dela.

O razdelitvi investicijskih sredstev na predlog komisije dokončno odloči odbor za tekoče in splošne naloge s svojim sklepom.

ALPETOUR

ALPETOUR
TOZD Potniški promet
Kranj

INTEGRAL
DO SAP
Ljubljana

obveščata

cenjene potnike, da vse avtobusne linije na GORENJSKEM, dne 5. julija 1985 vozijo po SOBOTNEM VOZNEM REDU.

Mestne linije v Kranju vozijo od 15. julija do vključno 16. avgusta 1985 po SOBOTNEM VOZNEM REDU.

Elita KRANJ

PEPELKA, Vodopivčeva 7, Kranj in
ČEBELICA, Mestni trg 34, Škofja Loka

— otroški bombažni bluzoni od 2 do 8 let samo 650 din
— otroške kavbojke od 2 do 16 let samo 2.800 din

ČE STE NAROČNIK, BERETE GORENJSKI GLAS ZA 60 ODSTOTKOV CENEJE! TOREJ, NAROČITE SE NA GORENJSKI GLAS!

GRADIS

Komisija za delovna razmerja

GIP GRADIS
TOZD LESNO INDUSTRIJSKI OBRAT
ŠKOFJA LOKA

vabi k sodelovanju:

1. LESARJE
— pripravnike z dokončano II., III., IV. in V. stopnjo lesarske usmeritve za področja:
— strojne in ročne obdelave lesa,
— sestave in montaže stavbnega pohištva,
— prevzem in priprava lesa,
— sušenje lesa.

Pogoji: dokončana srednja lesarska šola ustrezne izobrazbene stopnje.

2. MIZARJE
— za opravljanje del pri strojni in ročni obdelavi lesa,
— za opravljanje montaže stavbnega pohištva,

Pogoji: dokončana poklicna šola lesne stroke (KV mizar) ali srednja šola lesarske usmeritve (lesar — širok profil) s 6-mesečnimi delovnimi izkušnjami.

3. STROJNEGA KLJUČAVNIČARJA
— za delo pri vzdrževanju strojev in naprav

Pogoji: dokončana poklicna šola kovinske stroke (KV strojni ključavničar) ali srednja šola kovinarske usmeritve (vzdrževalec strojev) s 6-mesečnimi delovnimi izkušnjami.

4. KURJAČA
— za delo pri upravljanju in vzdrževanju kurilnice

Pogoji: dokončana šola kovinske ali elektro stroke z izpitom za kurjača in 6-mesečnimi delovnimi izkušnjami

5. PRIUČENE DELAVCE LESNE STROKE
— za dela pri strojnem razrezu lesa,
— za letvičenje in sortiranje lesa,

Pogoji: dokončana osemletka in tečaj za delavce v primarni predelavi lesa

Delovno razmerje pod točko 1. sklepamo za določen čas, pod točkami od 2. do 5. pa za nedoločen čas. Poizkusno delo za vsa navedena dela traja 30 dni.

Kandidati naj pošljejo pisne ponudbe do 10. julija 1985 na naslov GRADIS TOZD LIO Škofja Loka, Kidričeva c. 56.

---

zavarovalna skupnost triglav
Gorenjska območna skupnost

I. Izvršilni odbor zbora delegatov skupnosti temeljnih rizičnih skupnosti razpisuje prosta dela in naloge v delovni skupnosti

1. **VODENJE POSLOVNE ENOTE JESENICE IN ODDELKA ZA IZVAJANJE ZAVAROVANJ NA POSLOVNI ENOTI JESENICE**
2. **VODENJE ODDELKA ŽIVLJENJSKIH ZAVAROVANJ NA SEDEŽU GORENJSKE OBMOČNE SKUPNOSTI**

Za opravljanje navedenih del in nalog mora delavec poleg splošnih pogojev izpolnjevati še naslednje posebne pogoje:
pod 1. — da ima višjo ali srednjo strokovno izobrazbo
pod 2. — da ima višjo strokovno izobrazbo ekonomske smeri,
— da ima najmanj 5 let ustreznih delovnih izkušenj,
— da izpolnjuje pogoje, ki jih določa družbeni dogovor o kadrovski politiki občine Kranj

Kandidati naj svoje prošnje naslovijo na naslov: Zavarovalna skupnost Triglav, Gorenjska območna skupnost Kranj, Oldhamska 2, Sektor za samoupravno organiziranost in kadre.

K prošnji je treba predložiti zadnje šolsko spričevalo, kratek življenjepis in točno navedbo dosedanje zaposlitve.

Rok za oddajo prošenj poteče 15. dan po objavi. O izbiri bodo kandidati obveščeni najkasneje v roku 30 dni po izteku objavnega roka.

II. Odbor za medsebojna delovna razmerja pri delovni skupnosti objavlja naslednja prosta dela in naloge:

1. **CENITEV AVTOMOBILSKIH ŠKOD**
2. **SKLEPANJE PREMOŽENJSKIH ZAVAROVANJ, ZBIRANJE PONUDB ZA SKLENITEV ŽIVLJENJSKIH ZAVAROVANJ IN INKASIRANJE PREMIJ v zastopu STARA FUŽINA**
3. **ČIŠČENJE POSLOVNIH PROSTOROV NA POSLOVNI ENOTI JESENICE**

Za opravljanje navedenih del in nalog morajo delavci izpolnjevati poleg splošnih pogojev še naslednje posebne pogoje:
pod 1.: — da imajo višjo strokovno izobrazbo strojne smeri,
— da imajo 4 leta delovnih ustreznih izkušenj,
pod 2. — da imajo popolno srednjo šolo oziroma poklicno šolo,
— da imajo 2 leti delovnih izkušenj
pod 3. — da imajo končano popolno osnovno šolo,
— da imajo najmanj eno leto delovnih izkušenj

Delovno razmerje bo sklenjeno s polnim delovnim časom za nedoločen čas s poskusnim delom pod 1. do 90 dni, pod 2. in 3. do 60 dni.

Kandidati naj svoje prošnje naslovijo na naslov: Zavarovalna skupnost Triglav, Gorenjska območna skupnost Kranj, Oldhamska 2, Sektor za samoupravno organiziranost in kadre.

K prošnji je treba predložiti zadnje šolsko spričevalo in kratek življenjepis s točno navedbo dosedanje zaposlitve.

Rok za oddajo prošenj poteče 8. dan po objavi. O izbiri kandidatov bodo kandidati obveščeni najkasneje v 30 dneh po izteku objavnega roka.

SGP GRADBINEC
n.sol.o. KRANJ nazorjeva 1

Na podlagi sklepa odbora za delovna razmerja TOZD Strojno kovinski obrati Kranj objavljamo razpis za proste delovne naloge in opravila:

VODJE OBRAČUNSKE ENOTE ALI DELOVODJA
Pogoj:
— srednja šola elektro stroke z dvoletnimi delovnimi izkušnjami ali delovodska šola elektro stroke s triletnimi delovnimi izkušnjami

4 ŠOFERJEV
Pogoj:
— poklicna šola za voznike motornih vozil z izpitom C kategorije in dvoletnimi delovnimi izkušnjami

3 KLJUČAVNIČARJEV
Pogoj:
— poklicna šola in 2 leti prakse

2 KLEPARJEV
Pogoj:
— poklicna šola in 2 leti prakse

5 STROJNIKOV
Pogoj:
— poklicna šola in 3 leta prakse

2 ŽERJAVISTOV
Pogoj:
— poklicna šola in 3 leta prakse

Delovno razmerje se sklepa za nedoločen čas z dvomesečnim poskusnim delom. Prošnje z dokazili o izobrazbi vložite v roku 8 dni po objavi na naslov: SGP Gradbinec Kranj, Nazorjeva 1.

Iskra

ISKRA KIBERNETIKA KRANJ
Tovarna merilnih instrumentov OTOČE

Objavlja javno dražbo
Kamiona TAM 60/T/B/PA, nosilnost 2,4 t, letnik 1977, izklicna cena din 380.000,00 din.

Javna dražba bo v torek, 9. julija 1985 ob 11. uri na tovarniškem dvorišču.
Ogled je mogoč isti dan eno uro pred dražbo.
Interesenti morajo plačati polog v višini 10 odstotkov od izklicne cene in oddati svoje ponudbe v zaprtih ovojnicah.
V izklicni ceni ni vračunan prometni davek, ki ga poravna kupec.

Pravico do udeležbe imajo vse pravne in fizične osebe.
Dražba bo opravljena po sistemu »ogledano — kupljeno«, zato poznejših reklamacij ne bomo upoštevali.

MALI OGLASI

tel.: 27-960

PRODAM

Prodam OMARO za dnevno sobo (8 SM) in SEDEŽNO GARNITURO (trosed in dva fotelja) za 5 SM. Brezar, Britof 112, Kranj. 7471

Prodam HARMONIKO melodija, 80-basno, 9 registrov, letnik 1983. Lesce, Alpska 65, tel. 74-122 8152

Prodam kombiniran OTROŠKI VOZIČEK, rjav žamet. Ropret, Vrečkova ul. 6, Kranj 8174

Prodam mlado molzno KOZO. Telefon 064/62-352 8305

Prodam manjše in večje PRAŠIČKE. Stanonik, Log 9, Škofja Loka 8306

Prodam modularni BLOK MP 6, približno 700 kosov in rabljen ZIDAK. Podreča 29, Mavčiče 8395

Prodam HI-FI gorenje glasbeni center. Telefon 66-875 po 14. uri 8396

Dve TELIČKI, težki 350 kg, prodam. Sp. Brnik 56, Cerklje 8397

Prodam 10 dni starega TELETA — BIKCA simentalca. Struževo 9, Kranj 8398

Prodam TELIČKE, stare od 10 dni do treh mesecev. Voglje 50 8399

Dobro ohranjeno POHIŠTVO za v dnevno sobo »Barbara«, klubsko mizo in vitrino, ugodno prodam. Peteh — Vavtar Vida, Kranj, Veljka Vlahovića 10, tel. 064/28-892 8400

Prodam dobro ohranjen ŠOTOR za 4 osebe. Telefon 27-037 8401

Prodam SILOKOMBAJN MEX 2 in SEJALNICO s priključkom na traktor, motorno ŽAGO kontra stihl. Košnik, Jezerska c. 65, Kranj 8402

Ugodno prodam malo rabljeno OTROŠKO POSTELJICO. Milica Stojinovič, Ješetova 29/A, Kranj 8403

Prodam 150-litrski HLADILNIK gorenje in TELEVIZOR iskra, črnobeli. Kranj, Nadižarjeva 13 8404

Oddam PSA čuvaja. Škrjanc, Lahovče 16, Cerklje 8405

Ugodno prodam 200 kv. m najlon MREŽE za plastično fasado in 200 kosov pregradnega bloka. Voklo 106 8406

Oddam dva meseca staro PSIČKO. Ogled možen vsak dan. Kranj, Delavska 51/A 8407

Prodam dobro ohranjeno SPALNICO. Ogled od 15. ure dalje. Boro Keleman, Ljubljanska 6, Kranj 8408

Prodam PRALNI STROJ zoppas. Informacije po tel. 24-237 8409

Prodam KRAVO pred telitvijo. Srednja vas 40, Šenčur 8410

Poceni prodam KOPALNO KAD. Kranj, Partizanska 5, tel. 064/25-852 8411

Prodam 10 dni starega BIKCA simentalca. Podbrezje 34 8412

Prodam 380-litrsko ZAMRZOVALNO SKRINJO. Smrtnik, Kidričeva 5, Kranj 8413

Prodam 7 tednov stare JARČKE. Cerklje 226, tel. 42-209 8414

Prodam malo rabljeno 380-litrsko ZAMRZOVALNO SKRINJO, zaradi pomanjkanja prostora. Bogataj, Planina 5, Kranj, popoldan 8415

KAMP PRIKOLICO brako trapez in RAČUNALNIK comodore 64, prodam. Mejeskovič, Cankarjeva 21, Radovljica 8416

Prodam rabljen HLADILNIIK. Praprotnik, Podbrezje 57 8417

Prodam DROG za nakladanje lesa. Voglje 56 8418

Prodam malo rabljen trobrazdni PLUG »Sremac 3«, 16-colski in GUMI VOZ. Sr. Bitnje 18, Žabnica 8419

Prodam 100 vreč fasadnega PERLITA in trdilec ter trovalentni 300-litrski pocinkan BOJLER za sončno ogrevanje. Andrej Vidmar, Lahovče 99, Cerklje 8420

Prodam barvni TELEVIZOR gorenje, 8 SM. Telefon 88-850 8421

Prodam OBLEKO in ČEVLJE za surfanje, št. 38—39. Telefon 24-552 8422

Prodam tri naseljene AŽ PANJE. Telefon 22-374 8423

Ugodno prodam štiri-delno predsobno OMARO. Informacije po tel. 75-754 8424

Rotacijsko KOSILNICO 135 in KOMBAJN za krompir, prodam. Črče 29, Kranj 8425

Prodam rabljen ŠTEDILNIK gorenje (4 elektrika, 2 plin). Mirko Fras, Zbilje 9, Medvode, tel. 061/611-451 8426

Ugodno prodam SEDEŽNO GARNITURO in ŠTEDILNIK (4 plin, 2 elektrika). Simonovič, Zg. Bitnje 54, Žabnica 8427

Prodam GRADBENO BARAKO iz elementov, za 20.000 din, večjo tovorno PRIKOLICO za osebni avto, za 40.000 din in 4 kub. m smrekovih PLOHOV, 37.000 din za kub. m. Telefon 50-381 od 20. do 21. ure 8428

Ugodno prodam KOSILNICO BCS 127, na petrol in bencin, dobro ohranjeno, ali menjam za rabljeno samonakladalko. Naglič, C. na Brdo 22, Kokrica, Kranj 8429

Prodam klavirsko HARMONIKO, 48-basno, 5-registrsko, DIRKALNO KOLO na 10 prestav rog amater, oboje malo rabljeno; MOPED tomos, potreben popravila in PS gorenje 663 za rezervne dele ali potreben popravila (kad in električni motor). Tomažič, Ješetova 28/B, Stražišče, Kranj 8430

Prodam barvni TELEVIZOR, znamke körting. Mlakarjeva 68, Šenčur 8457

Ugodno prodam ŠOTOR za 4 do 5 oseb. Informacije po tel. 28-861 int. 21-42 dopoldan (Arnež) 8458

Odam mlade MUCKE. Naklo, tel. 47-369 8459

SURF jugospecial, prodam. Telefon 26-544 8460

Najboljšemu ponudniku prodam črno-beli TELEVIZOR iskra trim, star eno leto. Telefon 89-187 8461

Prodam eno leto star HLADILNIK brez zamrzovalnika, malo rabljen in ZAMRZOVALNO OMARO, še neodpakirano. Oboje za vgraditev v kuhinjske elemente. Ogled vsak dan od 16. do 18. ure. Miran Morano, Hrastje 75, Kranj 8462

KUPIM

Kupim stara OKNA in VRATA, star LES, staro rdečo STREŠNO OPEKO in DESKE. Ali Topanica, Sr. Bitnje 5, Žabnica 8431

VOZILA

Prodam RENAULT 4, letnik 1977. Gostiša, Bavdkova 50, Stražišče 8467

ZASTAVO 101, modre barve, oktober 1982, 24.000 km, prodam. Telefon 23-259 8468

Prodam admično gred za LADO. Informacije od 20. ure dalje. Telefon 27-112 — Kranj 8469

Prodam DIANO, letnik 1979, v zelo dobrem stanju. Telefon 26-263 8209

Prodam KOMBI FIAT 850, letnik 1982. Telefon 064/45-557 8432

Prodam ZASTAVO 101, letnik 1977, nevozno. Zalog 90, Cerklje 8433

Prodam neregistrirano ZASTAVO 750, letnik 1976, cena 5 SM. Janez Plevnik, Grosova 29, Kokrica 8434

Prodam ŠKODO, dobro ohranjeno. C. na Brdo 30, tel. 24-810 od 15. do 20. ure 8435

Prodam ZASTAVO 101, po delih. Telefon 28-187 8436

Prodam športno ŠKODO 110 R, letnik 1980, odlično ohranjeno. Ogled vsak dan od 16. ure dalje. Strahinj 98, tel. 47-185 8437

Prodam ZASTAVO 750, letnik 1976, registrirano do junija 1986. Ogled popoldan. Kranj, Vidmarjeva 4 8438

Prodam 26-P, letnik 1980/9, dobro ohranjen. Informacije po tel. 81-023 8439

Prodam avto R-10 major, po delih in PRIKOLICO za avto. Amif Usinov, Hrušica 71/A, Jesenice 8440

Prodam ŠKODO 110 L, po delih. Telefon 69-461 — int. 354 dopoldan 8441

Prodam dobro ohranjeno ZASTAVO 750, letnik 1978. Telefon 49-040 8442

Prodam MOPED tomos 15 SCL, nov, neregistriran. Telefon 77-821 od 9. do 12. ure 8443

Prodam TOMOS 14 M, star eno leto, prevoženih 1700 km, cena 10 SM. Telefon 89-080 8444

Prodam ZASTAVO 750, letnik 1976. Božič, Viktorja Kejžarja 32/B, Jesenice 8445

Prodam obnovljen AUDI 80, letnik 1975 ali zamenjam za fička. Kranj, Smledniška 23 8446

Prodam karamboliran OPEL KADETT coupe in brako ŠOTOR PRIKOLICO za kampiranje. Peter Mali, Golnik 19. Ogled od 18.30 do 20.30 8447

ZASTAVO 101, letnik 1973, ugodno prodam. Ogled popoldan od 16. do 20. ure. Silvo Gvardjančič, Lebarška pot 5, Vodice 8463

Prodam dobro ohranjeno DIANO, letnik 1978, cena 25 SM. Ogled vsak dan. Ani Jenko, Podljubelj 61, Tržič 8465

Prodam osebni avto ŠKODA 100 L, cena 50.000 din. Franc Šenk, Potoče 20, Preddvor, tel. 45-590 po 20. uri 8466

OBVESTILA

GRADITELJI! Ceneje kot lani, lahko naročite vse vrste načrtov po telefonu 061/322-502 8454

STANOVANJA

Nedokončano STANOVANJE, oddam v najem blizu Bleda. Telefon 064/77-961 po 19. uri 8448

S prvim julijem oddam v najem GARSONJERO na Planini, za dobo 7 let. Predplačilo za tri leta. Naslov v oglasnem oddelku 8449

Dve dekleti iščeta SOBO s tušem in WC, v središču Škofje Loke. Možnost tudi pri starejši osebi. Šifra: Težko je delo v kuhinji in dolga je pot do doma 8450

Zakonca iščeta STANOVANJE v Kranju ali okolici. Nudiva pomoč v obrti (elektro stroka) ali na kmetiji. Šifra: Čimprej 8451

Manjšo GARSONJERO, centralno ogrevano, kupim. Telefon 27-020 Kovač 8452

Oddam STANOVANJE s predplačilom za leto dni. Ponudbe pod »Golnik« 8470

ZAPOSLITVE

Fant ali dekle iz okolice Cerkelj, dobi delo. Penzion »JAGODIC«, tel. 42-364. Možna priučitev 8453

Za prodajo izredno zanimivega artikla iščem mlade, komunikativne, odgovorne ZASTOPNIKE-CE. Delo je terensko, zato imajo kandidati z osebnim vozilom prednost. Napišite kratek življenjepis. Ponudbe pod: Takoj 8464

PRIREDITVE

ŠD »PROLETER« Adergas NK Velesovo prireja 7. julija 1985 tradicionalni turnir v MALEM NOGOMETU v počastitev 4. julija DNEVA BORCEV. Prijavite se lahko na sam dan tekmovanja ob 8. uri na igrišču v ADERGASU. Organizator je preskrbel pokale ter praktične nagrade. VABIJO NOGOMETAŠI! 8288

GD PREDOSLJE prireja 7. 7. 1985 ob 80-letnici veliko VRTNO VESELICO z bogatim srečelovom in kegljanjem za jarca, igra ansambel SIBILA VABIJO GASILCI! 8455

GASILSKO DRUŠTVO Prebačevo-Hrastje priredi v NEDELJO, 7. julija, s pričetkom ob 16. uri veliko VRNTO VESELICO pred gasilskim domom na Prebačevem. Na sporedu bo bogat srečelov, kegljanje za dobitke. Zabaval vas bo ansambel TEN. VABIJO GASILCI! 8456

drogesan kranj

Priporočamo vam preizkušeno in učinkovito

DROGESAN SOLAR KAKAOVO OLJE in DROGESAN MLEKO ZA SONČENJE.

Drogesan Kranj, Prešernova ulica 19,

60 LET TRADICIJE

IZBRALI SO ZA VAS

v MERKURJEVI Prodajalni ŽELEZNINA BLED imajo na zalogi še nekaj MEŠALCEV ZA BETON — LIFAM, 150 litov po zelo ugodni ceni 42.015 din.

pred odhodom na dopust

v alpino po popust

alpina®

veliko sezonsko znižanje cen obutve do

40 %

od 1. do 31. 7. 1985.

v vseh prodajalnah

alpina

TOZD OSNOVNA ŠOLA KARAVANŠKIH KURIRJEV NOB JESENICE

Komisija za delovna razmerja in samoupravno delitev OD razpisuje prosta dela in naloge

— **UČITELJA MATEMATIKE IN TEHNIČNEGA POUKA**
s polnim delovnim časom za nedoločen čas.
Pogoj: PRU

Kandidati morajo imeti ustrezno moralno-politične lastnosti za pedagoško delo. Prijave z dokazili o izpolnjevanju pogojev predložite v 8 dneh po objavi razpisa na naslov TOZD Osnovna šola Karavanških kurirjev NOB, Jesenice, Cesta talcev 2. Kandidati bodo pisno obveščeni o izbiri v 20 dneh po poteku roka za prijavo.

ZAHVALA

Ob nenadni in boleči izgubi dragega moža in očeta

JOŽETA AMBROŽIČA

se iskreno zahvaljujemo vsem sorodnikom, sosedom, vaščanom, prijateljem in znancem za izkazano pomoč, izrečeno sožalje, denarno pomoč in podarjeno cvetje. Zahvala velja tudi osebju Splošne bolnišnice Jesenice, Železarni Jesenice — TOZD Jeklarna, ZZB Zasip, Pevskemu društvu iz Zasipa, godbi na pihala Gorje, obratu Verigarna iz Verige in vsem ostalim, ki ste ga pospremili na njegovi zadnji poti.

ŽALUJOČI: žena Ana, otroci z družinami

V SPOMIN

Dne 2. julija je minilo pet let odkar nas je zapustila naša draga nepozabljena žena, mama, hčerka, sestra in stara mama

METKA KARIČ
iz Kranja

Leta so minila in čas hitro beži a v naših žalostnih srcih si še vedno ti.

Hvala vsem, ki se je spominjate

ZAHVALA

V 29. letu nas je zapustil naš dragi sin

FRANC KALAN
dipl. org. dela

Najlepše se zahvaljujemo sorodnikom, vsem sosedom in vaščanom Podreče, ki so delili z nami našo žalost in ga spremili na njegovi zadnji poti. Posebno se zahvaljujemo našemu g. župniku, dr. Ani Notar, delavcem OOS Color Medvode, delavcem iz LTH, vsem prijateljem, ki so darovali cvetje ter kvintetu iz Naklega, ki mu je zapel v slovo.

ŽALUJOČI: oče, mati in zaročenka Ksenija

Podreča, Kamna gorica, 30. junija 1985

Masovnek, pa zaska, pa »taslašč«

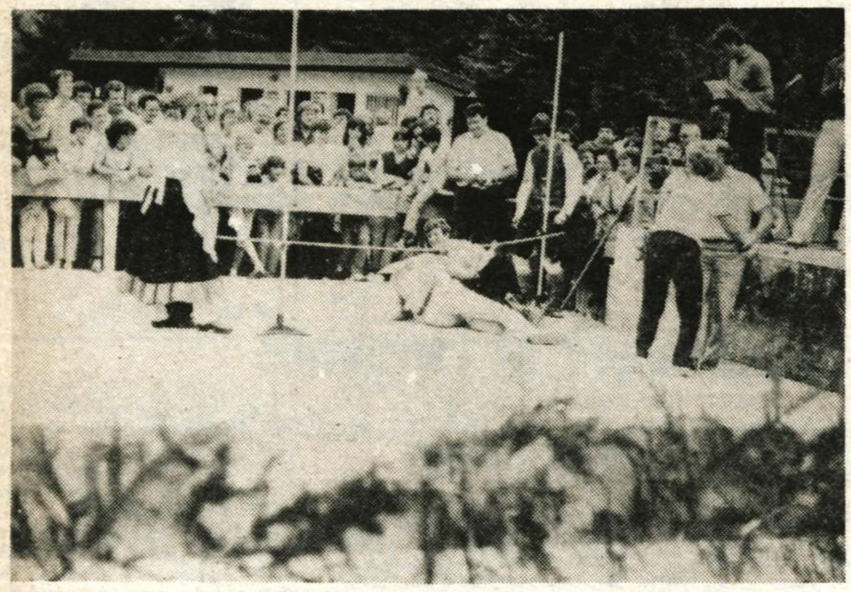

Težko je bilo priti v finale pri plesu pod zvonci. Franciju Nemcu direktorju Kompasa, in Mihelci z zelenice je uspelo. — Foto: D. Dolenc

Če bi ne bilo tiste presnete plohe okrog osme ure zvečer, bi lahko rekli, da je podljubeljski pastirski dan in srečanje harmonikarjev v soboto zelo uspelo. Ampak, ko bi se ravno moralo začeti najprijetnejše, splošna zabava, ko je bilo vse na korajži za ples, je kamp ob Mošeniku zatemnil debel oblak. Le tisti, ki so se pravočasno dvignili, so jo odnesli brez moče.

Ampak vse glavno, kar je bilo na programu se je zgodilo. Dorca Kraljeva je slovesno odprla 2. pastirski dan s prijetnim govorom na rimo in podarila turistični nagelj predsedniku Turističnega društva Podljubelj Tinetu Nemcu za nova mostova čez Mošenik.

Takole je dejala:

»In vidim, zdaj ste novi most zgradil,
od mene nagelj ste turistični dobil.
Vaš most napravlja vsem ljudem veselje,
Hudičev most pa v skale le te pelje.
Tale vaš most preživljal bo rodove, pastirske dni
oživljal vedno nove . . .«

Podljubeljčanke so razstavile in tudi dobro prodajale svoje dobrote. Zajmenovi so spekli domač kruh, Počivavnkovi so dali mošt, pri vseh hišah so nabrali zaseke, pri Bundrovi Francki si dobil »ta slaščga«, sirni namaz in masovnik, Pri Pavčevičevi Mariji »tavelke« in »tamale« preste pa krofe pa smetano, pri Vrbankovih, ki pasejo na Korošci so imeli koroške žgance. Krav na pastirskem dnevu v Podljubelju niso pokazali. So bile že vse v planini, zato je pa Vrbankova Marija spekla majhne biskvitne ovčke.

14 karmonikarjev je nastopilo, vsak z eno partizansko, eno narodno in eno poljubno vižo. Ocenjevala jih je posebna komisija in najboljši trije bodo nastopili na slovenskem tekmovanju harmonikarjev. Ne vem, kdo je bil najboljši, kajti javno niso objavili najboljših treh, lahko pa rečem, da je med publiko še najbolje »zažgal« zadnji nastopajoči, Anton Kenda iz Žiganje vasi, ki je povrhu še lepo zapel.

Mladina se je zabavala po svoje z ruleto in pobirala nagrade Temeljne banke Gorenjske, Kmetijske zadruge Križe in Gorenjske turistične zveze.

Ko so odigrali svoje harmonikarji, so nastopili plesalci. Ples pod zvonci je imenitna reč. Plesalca sta morala plesati pod palico, na katero je bil obešen zvonec. In zvonec je bil vsako vižo niže. To je bilo smeha pri vsem tem zviranju! Od trinajstih parov sta zmagala direktor Kompsa Franc Nemec in oskrbnica Zelenice, Mihelca. Za nagrado sta pa dobila vsak krožnik bržol pri Ankeletu, štruklje in buteljko. Še pod peharji so potem zaplesali pa se je ulilo . . .

● **Dorca Kraljeva, tržiška ljudska pesnica:** »Dobro so si Podljubeljčani zamislili tale svoj pastir-

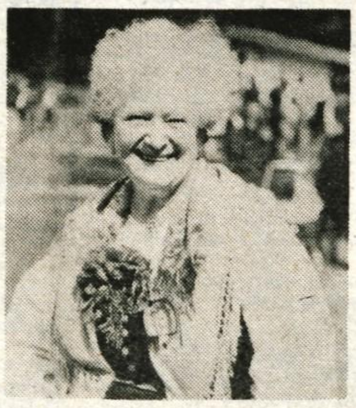

ski dan. Najbolj sem pa vesela novega mostu čez Mošenik. Lani sem bila med žrtvami, ki so bile na mostu v trenutku, ko se je ta podrl in muzikant Peter je s tavelko trompeto name padel. Ta mecesen in hrast bosta pa držala.«

● **Marija Krašovec, tajnica Turističnega društva Podljubelj:** »Edi-

na skrb je bilo vreme. Pri organizaciji takšnih prireditev krajani zelo skupaj držimo in vsa dela opravimo prostovoljno. Zamislili smo si, da bi kmetje imeli vsak svoj štant. No, nekaj jih je le. Žal tu ni živine, ki bi za pastirski dan pač morala biti, pa je že odšla v planino. Ni mogla čakati pravega vremena za tole našo prireditev. Sicer pa, bolje da je v planini, so danes vsaj mlečne dobrote tu, sicer jih pa ne bi bilo.«

● **Andrej Pivk, harmonikar iz Bistrice pri Tržiču:** »Kot amaterji

so Podljubeljčani resnično dobro organizirali današnjo prireditev. Tudi udeležba je kar lepa. Kar prav, da so dobili turistični nagelj od mame Dorce. In takale prireditev je kot nalašč tudi za nastop in tekmovanje harmonikarjev. Posrečeno je združeno oboje.«

D. Dolenc

Kisline v ozračju

Javornik-Koroška Bela — Na minuli seji komisije za varstvo okolja v krajevni skupnosti Javornik-Koroška Bela so se člani sestali s predstavniki hladne valjarne Bela in razpravljali o najbolj perečem vprašanju: o onesnaževanju naprave za regeneracijo in nevtralizacijo kislin v hladni valjarni Bela.

Zaradi rdečega prahu, ki se občasno vije po naselju, se krajani vedno bolj pritožujejo, kislina pa tudi že vpliva na objekte, ki so v neposredni bližini dimnika. Naprava sodi med najhujše onesnaževalce, zato je skrb krajanov upravičena.

Na seji so se domenili, da bodo v Železarni, kjer so vedno znali prisluhniti tovrstnim problemom in ustrezno ukrepali, do septembra poiskali tehnične možnosti za omilitev onesnaževanja. Vsekakor pa bo treba v prihodnje namenjati več pozornosti rednemu vzdrževanju, menjavanju filtrskih vreč in nasploh vzdrževalnim postopkom, da ne bi do hujšega onesnaževanja prihajalo tako pogosto.

D. S.

Prostor tudi za naturiste

Turistično društvo Dragočajna-Moše je kamp v Dragočajni tako uredilo in opremilo, da bo zdaj uvrščen v drugo kategorijo — Predsednik društva Srečo Rozman: »Skrbi nas avtocesta!«

Dragočajna — Turistično društvo Dragočajna-Moše, ki beleži že desetletnico delovanja, je lani za svoj kamp v Dragočajni sprejelo dokaj obsežen program. Uredili naj bi vse potrebno, da bi ga iz tretje lahko uvrstili v drugo kategorijo. To pa je pomenilo ureditev recepcije, elektrike, tople vode, sanitarij in še marsikaj.

Začetki kampiranja v Dragočajni sicer segajo daleč nazaj v šestdeseta leta. Sistematično pa so kamp začeli urejati, ko je bilo ustanovljeno Turistično društvo Dragočajna-Moše. S prostovoljnim delom so vsako leto nekaj naredili. Vanj so radi prihajali predvsem tuji, prehodni gostje. Ko pa so v zadnjem času v kampu uredili recepcijo, elektriko, toplo vodo, sanitarije, tobogan na kopališču in kamp ogradili, so začeli razmišljati, da kamp ne bi bil več prehoden, marveč da bi se gostje dlje časa zadrževali v njem. Zdaj je v kampu trgovina, v neposredni bližini pa tudi restavracija. Največja pridobitev v tej smeri pa bo prav gotovo poseben prostor za naturiste.

»Za ureditev takšnega prostora v kampu smo se odločili lani,« pravi predsednik turističnega društva **Srečo Rozman**. »Sporazumeli smo se s krajani oziroma v krajevni skupnosti, uredili vse potrebno za začetek urejanja in spomladi smo se tudi lotili del. Očistili in uredili smo poseben, okrog 3000 kvadratnih metrov velik prostor, za okrog 20 do 30 prikolic. Kmalu pričakujemo že prve goste in hkrati tudi soglasje za uvrstitev v drugo kategorijo. Lotili pa smo se tudi urejanja balinišča. Z deli smo zdaj prekinili in bomo nadaljevali z njimi oktobra, po končani sezoni.«

»Kako pa je letos z obiskom v kampu?«

»Do srede junija smo zabeležili kar za polovico več prenočitev kot lani ta čas. Med prehodnimi, enodnevnimi gosti, je največ Nemcev. Nekaj dni pa se radi tukaj zadržijo Nizozemci in Francozi. Vsi pa so tudi že z zadovoljstvom pozdravili novost, da bo v prihodnje v kampu prostor za naturiste. Zato lahko upravičeno pričakujemo, da bo v kampu več stalnih gostov. Bojimo pa se, da bo glede na dober začetek letošnjo turistično sezono pokvarila avtocesta. Turisti, ki zdaj pridejo na gorenjsko avtocesto, ne vedo, kje morajo zaviti z nje, da bodo prišli v kamp. Na najrazličnejše načine poskušamo, kako bi jih na kamp pravočasno opozorili in obvestili o njem. Če ne bomo hitro ukrepali, poskrbeli za informiranje, urejanje poti in še marsikaj, nam bo avtocesta odnesla precej gostov. To se je pokazalo že prve dni po njeni otvoritvi.

A. Žalar

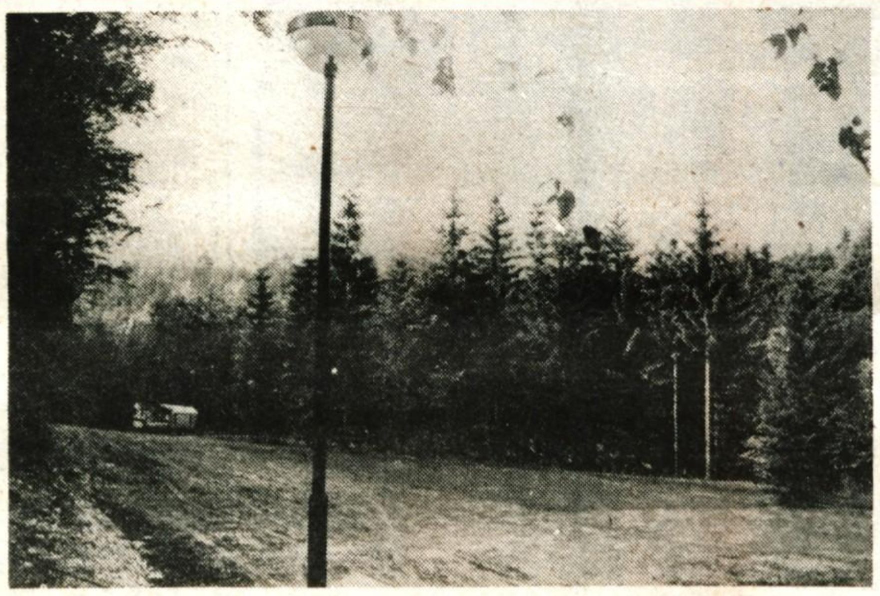

Prostor za naturiste v kampu v Dragočajni so letos s prostovoljnim delom urejali člani turističnega društva in tudi člani Društva naturistov Gorenjske.

Razstava cvetja v Cerkljah

Cerklje — Turistično društvo iz Cerkelj prireja 19. razstavo cvetja in 16. razstavo lovstva. Odprli ju bodo v sredo, 3. julija, ob 19. uri, nato pa bo razstava, na kateri poleg domačih gospodinj s cvetjem sodelujejo tudi lovska, ribiška in čebelarska družina, s spremljajočimi prireditvami odprta do nedelje, 7. julija. V četrtek, 4. julija, bo ob 16. uri akademija ob dnevu borca, za njo pa ob 18. uri ljudska igra igralcev KUD Davorina Jenka Kje je meja. V petek, 5. julija, se bosta na košarkarskem igrišču pomerili moštvi Šenčurja in Cerkelj v 24-urni tekmi. Sobotno popoldne so poimenovali Čebelarski dan. Na prireditvenem prostoru bodo čebelarji ponujali čebelje proizvode, od medu, matičnega mlečka, propolisa do žlahtne medice. Zvečer ob 19.45 bo koncert letošnjega jubilanta, moškega pevskega zbora KUD Davorin Jenko. Nedelja bo Ribiško-lovski dan. Popoldne ob 16. uri bodo pred šolo priredili tekmovanje harmonikarjev.

Pokrovitelj letošnje razstave cvetja in lovstva, ki bo kot vsa leta doslej v cerkljanski osnovni šoli, je Gozdno gospodarstvo iz Kranja.

D. Ž.

Ceste terjajo večja popravila

V jeseniški občini vztrajajo, da morajo v naslednjem srednjeročnem obdobju temeljito obnoviti magistralno cesto Kranjska gora — Dovje — Nadvoz nad železniško progo ne bi zdržal še prometa iz predora pod Karavankami

Jesenice — Ko so člani izvršnega sveta skupščine občine Jesenice obravnavali osnutek samoupravnega sporazuma o temeljih srednjeročnega programa vzdrževanja, varstva in razvoja regionalnih in magistralnih cest v Sloveniji za obdobje od leta 1986 do 1990, so imeli na osnutek več pripomb.

Med modernizacijami cest se v prihodnjem obdobju predvideva tudi obnova cest Rateče—Tamar, Mojstrana-Vrata, Krnica—Zgornja Radovna, Zgornja Radovna—Krma, med manjšimi rekonstrukcijami pa ceste Kranjska gora—Mojstrana—Dovje in Zgornja Radovna—Dovje. V jeseniški občini se med novogradnjami načrtuje predor pod Karavankami v dolžini 5,5 kilometra v vrednosti 18 milijard dinarjev.

Člani izvršnega sveta so ugotovili, da so v naslednjem obdobju predvidene velike novogradnje, za vzdrževanje pa zmanjka denarja. Predlagajo, naj se z regionalnimi cestami gospodari na republiški ravni in naj se v prodajni ceni bencina in plinskega olja oblikuje tudi del sredstev za razširjeno reprodukcijo cestnega omrežja.

V jeseniški občini, ki je mejna občina in ima tudi precej maloobmejnega in turističnega prometa preko mejnih prehodov Rateče in Podkoren, bi morali modernizirati magistralno cesto Kranjska gora—Dovje in ne na njej opravljati le manjših rekonstrukcijskih del. Zgolj obnova ceste Kranjska gora—Vršič je tudi premalo, saj cesta terja večjo rekonstrukcijo, če se hočeta tolminska in **jeseniška občina turistično bolje povezati.**

Leta 1982 so se dogovorili, da se v izgradnjo predora pod Karavankami vključi tudi investicija obnove ceste skozi Jesenice. Do zdaj so zgradili obvoznico, nujno pa bo treba zgraditi cesto od Mlak do bolnice in razširiti nadvoz nad železniško progo pri domu TVD Partizan za še en vozni pas.

Nadvoz pri TVD Partizan predstavlja ozko in nevarno prometno grlo in bi ga morali že zdaj temeljito obnoviti. Še bolj pa bo treba nanj misliti v primeru, če bodo karavanški predor gradili, ne bo pa denarja za obvoznico od Podmežakle do Žirovnice.

D. Sedej

Kozolec je poklcknil . . . — Foto: D. Sedej

Turistična letala tudi do Lesc

Lesce — Zvezna uprava za kontrolo letenja je na osnovi mnenja zveznega letalskega inšpektorata izdala v začetku maja Alpskemu letalskemu centru Lesce-Bled dovoljenje za pristajanje tujih turističnih letal z največ sedmimi sedeži na njihovem letališču. Tuji mogotci, turisti z lastnimi letali so s tem dobili možnost, da po opravljenih formalnostih na enem od jugoslovanskih letališč, kjer imajo mejne službe (v Sloveniji so to Brnik, Maribor in Portorož), nadaljujejo pot do Lesc. Alpski letalski center si od tega ne obeta večjih koristi; pridobitev je pomembna predvsem za bližnji Bled, ki si želi še več bogatih (in zapravljivih) gostov. Doslej v Lescah še ni pristalo nobeno tuje turistično letalo, ker turisti niso seznanjeni z novostjo. Zato je naloga letalskega centra in predvsem blejskih gostinsko-turističnih delavcev, da v turistično ponudbo, s kakršno se predstavljajo svetu, uvrstijo tudi možnost pristajanja turističnih letal na leškem letališču.

V Alpskem letalskem centru Lesce-Bled so morali za pridobitev dovoljenja posekati nekaj drevja v bližini letališča ter utrditi in zgladiti jugovzhodni del steze. Urediti bodo morali še teleprinterske zveze ter nabaviti gasilski avto in instrumente za merjenje temperature zraka, pritiska, moči in smeri vetra. V Lescah računajo pri tem tudi na pomoč blejskega turističnega gospodarstva.