

Predsednik IS občinske skupščine o planiranju

Center ostaja »živ«

Miro Samardžija, predsednik IS SOB Ljubljana-Center je bil naš sobesednik o osnutku srednjeročnega načrta občine. V uvodu nam je povedal, da je osnutek načrta, vsi trije občinski zbori bodo o njem razpravljali konec junija, nastal na podlagi dokumentov, ki so bili lani predloženi občinski skupščini. Ob tem je opozoril, da so prav načrti TOZD še dokaj nepopolni in včasih grajeni po starem načinu planiranja. »Menim, da s predloženim osnutkom načrta skupščini občine Center nadaljujemo tudi akcijo v vseh temeljnih subjektih za izdelavo osnutkov in sprejema srednjeročnih načrtov,« je dejal predsednik IS.

»Osnovni cilji in naloge družbeno gospodarskega razvoja občine v srednjeročnem obdobju temeljijo na nadaljnji uveljavitvi samoupravnih odnosov na vseh področjih združenega dela. V načrtu nekaterih področij je posebej omenjena nadaljnja povezava trgovine in industrije na dohodkovnih načelih, nadaljevanje integracije, specializaciji detajlistične trgovine, integraciji malih projektantskih skupin ipd. Ob sorazmerno nizki stopnji rasti družbenega proizvoda v občini bi morali stremeti predvsem za večjo produktivnostjo dela in gospodarnostjo poslovanja, ter večjo rentabilnostjo naložb. Obenem predvidevamo zelo nizko stopnjo rasti zaposlovanja. V zunanjetrgovinski menjava je poglavito povečanje izvoza. Delovne organizacije bi morale postati neke vrste marketing za proizvodnjo, povezati bi morale svoje načrte s proizvodnimi organizacijami in poglobiti sodelovanje z deželami v razvoju. Za naložbe v gospodarstvu predvidevamo, da bodo usmerjene v tri prednostne naloge v republiki dogovorjenega družbenogospodarskega razvoja: energetiko, promet in agroindustrijski kompleks. Te naložbe bodo v glavnem obšle Center.

Pri nas je posebnega pomena hitrejši razvoj inozemnega turizma. V srednjeročnem obdobju predvidevamo ohranitev

sedanje gospodarske strukture, tako da bo naša pozornost še naprej obrnjena predvsem k razvoju trgovine in sicer na drugačen način kot doslej, ker leta ustvari 48,8 odstotka družbenega proizvoda v občini, zato bomo namenili razvoju obrti, servisnim in drugim storitvam še posebno pozornost.

Miro Samardžija je o prednostnih nalogah na negospodarskem področju menil takole:

»Na tem področju je še največ težav pri usklajevanju. Do leta 1980 predvidevamo, da bomo vključili v celodnevno šolo deset odstotkov učencev, uvažanje bo postopno. Prva bo uvedla celodnevno bivanje v šoli osnovna šola Toneta Tomšiča in to že v letošnjem šolskem letu. Načrtujemo, da bomo vse otroke vključili v malo šolo. Več problemov je na področju kulture. V Centru je vrsta institucij in objektov, za katere se združujejo sredstva v mestu in republiki. Problemi financiranja in gradnje so še posebej odprti pri domu kulture Ivan Cankar, Lutkovnem gledališču in gradu. Telesno-kulturna SIS v še neusklajenem načrtu predlaga tri večje naložbe: telovadišče na robu Tivolija ter adaptacijo Ilirije in Tabora. Družbenopolitični zbor občinske skupščine je sprožil akcijo zbiranja sredstev za izgradnjo športnorekreativnega centra Krvavec,

ker je očitno, da je po interesu, obisku in funkciji namenjen prav rekreaciji Ljubljančanov in je za občane izredno zanimiv objekt. SIS socialnega skrbstva ne predvideva novih naložb, vendar bodo svoje delo usmerili k pospeševanju in razvoju služb, ki se ukvarjajo z domačo nego in strežniško službo. SIS zdravstva bo dala prednost razvoju splošne zdravstvene službe, v srednjeročnem obdobju bi morali začeti graditi zdravstveni dom v Centru.

V nadaljevanju je Miro Samardžija dejal, da je treba ohraniti Center kot živ del mesta, zato ne bomo gradili izključno poslovnih delov mesta, ampak poslovno stanovanje ali samo stanovanjske predele in to predvsem ob Povšetovi, kjer bo v tem obdobju zgrajenih 450 stanovanj. Dejal je tudi, da srednjeročni načrt še ni tak, kot bi želeli, ker je nastal ob mnogih težavah in krompromisnih rešitvah. Zato bo treba omogočiti predvsem nenehno spremljanje izvajanja načrta in zagotoviti kontinuiranost načrtovanja. Pogovor je zaključil z besedami:

»V vseh zadevah, ki ne bi potekale v skladu z načrtom, bo treba takoj ugotoviti, zakaj je tako in kako načrt približati realnim možnostim in potrebam. To je ena osnovnih zahtev. Vrsto let v občinah nismo imeli načrtov, kar nam je povzročilo in pospešilo stihijski razvoj. S posledicami tega se spopadamo prav s srednjeročnim načrtom. Menim, da bo celotno obdobje srednjeročnega razvoja posvečeno ob realizaciji tudi ustvarjanju solidne podlage za dolgoročni razvoj občine.«

VJ

S seje zborov občinske skupščine

Višje cene v vrtcih

Dne 26. 5. 1976 sta na 19. seji zasedala zbor krajevnih skupnosti in zbor združenega dela, na katerih so delegati obravnavali:

- Poročilo upravnega odbora sklada za gradnjo osnovnih šol in vzgojno varstvenih zavodov za obdobje 1972—1975
- Zaključni račun sklada za gradnjo osnovnih šol in vzgojno varstvenih zavodov za leto 1975
- Predlog sklepa k soglasju k mesečni oskrbnini v vzgojno varstvenih zavodih na območju občine Ljubljana Center
- Poročilo o delu komisije za družbeni nadzor
- Osnutek družbenega dogovora o zadevah skupnega odločanja pri upravljanju komunalnih dejavnosti posebnega družbenega pomena na območju ljubljanskih občin
- Predlog odloka o spremembi in dopolnitvi odloka o urbanističnem programu za območje mesta Ljubljane
- Kadrovske zadeve
- Delegatska vprašanja

Prav gotovo bo naše občane najbolj zanimalo, da so delegati obeh zborov po burni razpravi sprejeli soglasje k predlogu o novi mesečni oskrbnini v vzgojno varstvenih zavodih na območju naše občine. Oskrbnina se bo v primerjavi z dosedanjo povečala za predšolske otroke za 29,6 od-

stotka, za dojenčke pa za 27 odstotkov. Starši pa bodo morali globlje seči v žep že ta mesec, saj veljajo nove, višje oskrbnine od 1. junija 1976 dalje.

Dejavnost vzgojno varstvenih organizacij financirajo iz sredstev, ki jih dobijo vzgojnovarstvene organizacije od samoupravne interes-

ne skupnosti za vzgojo in izobraževanje občine Ljubljana Center in oskrbnine, ki jo plačujejo starši otrok.

Oskrbnina se določi tako, da se zaračunajo stroški za prehrano z režijo za pripravljane hrane, osebni dohodki tehničnih in pomožnih delavcev vzgojno varstvene organizacije ter stroški za redno vzdrževanje prostorov in opreme.

V mesecu marcu 1976 so vzgojno varstveni zavodi izračunali in določili zaradi dviga cen storitev in prehrabnih artiklov nove oskrbnine, ki so jih obravnavali in sprejeli sveti zavodov.

Tako bodo nove oskrbnine v VVZ v naši občini naslednje:

— VVZ Ane Zihert za predšolske otroke 1280 (prej 995), za dojenčke 1600 (1270);

— VVZ Poljane za predšolske otroke 1280 (prej 1000);

— VVZ dr. F. Prešeren za predšolske otroke 1270 (995), za dojenčke 1560 (1200);

— VVZ Prule za predšolske otroke 1290 (1000), za dojenčke 1600 (1260);

— VVZ Stari Vodmat za predšolske otroke 1290 (980), za dojenčke 1600 (1250).

Cene oskrbnin za dojenčke so že vseskozi višje zaradi potrebne strukture kadra, medtem ko v predšolskih oddelkih delajo tudi varuhinje, ki so lahko tudi manj strokovno usposobljene, ker gre zgolj za varstvo. Delegati so v razpravi poudarili, da so cene oskrbnin v nesorazmerju z gibanjem osebnih dohodkov ter da je udeležba staršev v ceni oskrbnine previsoka, saj bodo starši morali, kljub regresiranju, plačati do 70 odstotkov navedenih zneskov. Vsekakor pa bo potrebno čimprej poglobiti cene oskrbnin v vseh vzgojno varstvenih ustanovah v okviru celotne Ljubljane.

B. A.

posojilo za ceste varnejša vožnja

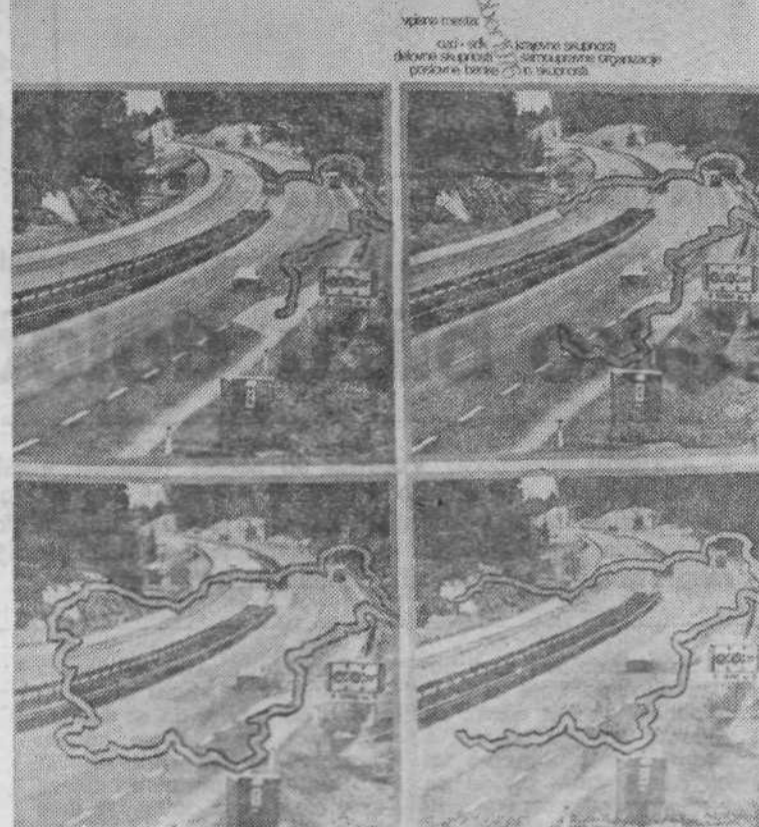

Nadaljevanje s 1. strani

ravljajo gospodarsko in negospodarsko dejavnost ter ostale fizične osebe, to je: kmetje, upokojeanci, obrtniki, osebe, ki opravljajo svobodne poklice in drugi občani,

— uporabniki družbenih sredstev,

— občani, ki prebivajo v drugih republikah in pokrajinah SFRJ,

— delavci, začasno zaposleni v tujini.

Da bi dosegli program vpisa posojila, se je občinski štab za izvedbo javnega posojila za ceste naše občine pridružil stališču Republiške konference SZDL, da bi se v tej akciji v največji možni meri angažirala tako sredstva združenega dela kot delavcev in občanov, da bi delovni ljudje in občani vpisovali posojilo vsaj v višini polovice mesečnih osebnih dohodkov, delovne organizacije pa vsaj v višini enega odstotka od izplačanih bruto osebnih dohodkov v letu 1975.

Občani lahko vplačajo posojilo naenkrat ali največ v štiriindvajsetih mesečnih obrokih.

Za vpisovanje posojila se bodo formirala posebna vpisna mesta, in sicer: v vseh delovnih organizacijah, ki imajo več kot trideset zaposlenih, če pa delovna organizacija želi, lahko organizira vpisno mesto tudi pri nižjem številu zaposlenih. Manjše delovne organizacije ter delovne enote, obrtniki, upokojeanci in občani pa vpisujejo posojilo pri krajevni skupnosti, kjer bodo ravno tako ustanov-

ljena vpisna mesta oziroma formirane posebne komisije, katerih predsedniki bodo predsedniki svetov krajevnih skupnosti.

Kako bo potekala akcija

Vpisovanje posojila se bo pričelo s 15. junijem 1976, vplačevanje pa mesec dni po vpisu. Vplačevanje se izvršuje prek SDK, bank in pošte, medtem ko bodo delovne organizacije vpisovale svoje posojilo pri podružnicah SDK (po obrazcu C).

Dne 27. maja 1976 se je na svoji prvi seji sestel občinski štab za izvedbo javnega posojila za ceste v SR Sloveniji, ki ga vodi tov. Nuša Kerševan, podpredsednica izvršnega sveta skupščine občine Ljubljana Center. Na seji so bile opredeljene glavne in primarne naloge štaba v prvi fazi akcije.

Do pričetka akcije bo potrebno izvršiti inštruktažo predsednikov in tajnikov vpisnih komisij, katerim je bila poslana okrožnica z navodili o izvedbi vpisovanja posojila ter ostalo potrebno gradivo. Vsa vpisna mesta bodo oštevilčena, akcijo pa bo štab spremljal prek tedenskih poročil. Za obveščanje delavcev in delovnih organizacij o tej akciji bi kazalo izkoristiti tudi predstojajoče akcije o sprejemu srednjeročnega družbenega načrta in razpravo o osnutku zakona o združenem delu.

Pred nami je torej akcija, v kateri se bo nedvomno izkazala visoka zavest vseh naših delovnih ljudi in občanov.

BOROJE ARTUR

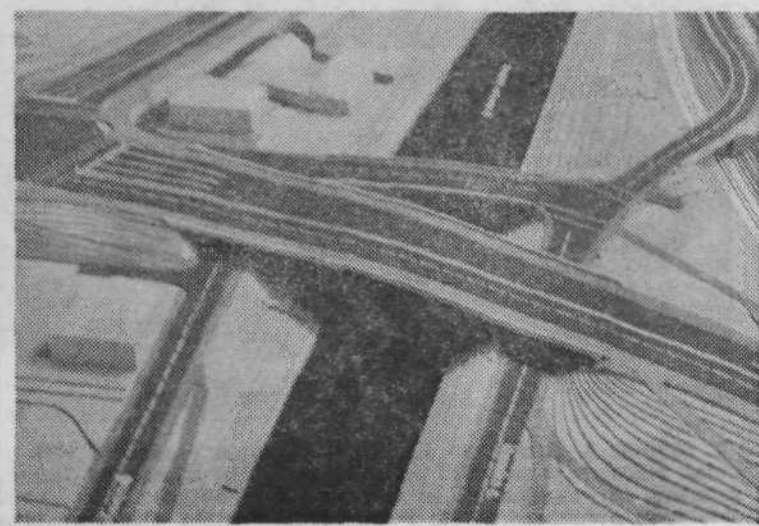

B. A. Maketa Karlovskega mostu

DOGOVORI — glasilo občinske konference SZDL Ljubljana Center, Trdinova 4, P. P. 191 — Telefon: 312-634 in 315-784. — Izhaja štirinajstrednevno.

IZDAJATELJSKI SVET:

Vojko Novak (predsednik), Blaž Matekovič, Viktor Damjan, Marjan Mayer, Franci Strle, Breda Pavlič, Lojze Cepuš, Borut Slokan, Tatjana Pust, Artur Boroje, Mišo Javornik, Vladimir Jerman in Ivan Hafner.

UREJA UREDNIŠKI ODBOR:

Zvone Kržišnik — glavni urednik, Mišo Javornik — odgovorni urednik, Slavko Drlje, Dragica Bošnjak, Artur Boroje, Matija Čož, Bogdan Pogačnik, Milan Turel in Darinka Legat.

Rokopisov in fotografij ne vračamo.

Tiska CGP »Delo« TOZD Grafika, Likozarjeva 1