

# Večja povezava staršev s šolo

Začetki delovanja osnovne šole Ledina segajo daleč nazaj v leto 1954. V današnji zgradbi pa poteka pouk 100 let. Svečana otvoritev šole je bila 4. oktobra 1989. Zgodovinski viri pravijo, da je bil to tudi začetek organiziranega javnega osnovnega šolstva v Ljubljani.

Danes je na šoli 23 oddelkov z 673 učenci. Učni program v prvem polletju je bil realiziran 97,4%, učni uspeh pa 92,2%, od tega prav dobri in odlični 52%. Šola skrbi tudi za izobraževanje otrok v otroških oddelkih Univerzitetnega kliničnega centra.

Z imenom Ledina je povezano veliko število pomembnih in uglednih slovenskih kulturnih, političnih in znanstvenih delavcev. Pravijo, da je celoten delovni ritem šole za to leto naravnano na praznovanje jubileja, zato smo se o tem in delu šole pogovarjali z ravnateljem Brankom Liparjem. Povedal nam je veliko več, kot lahko zapišemo v tem kratkem sestavku.

Generacije slovenskih učiteljev poznajo Ledino kot šolo, kjer so si

pridobivali prve praktične izkušnje, je dejal tov. Lipar. Na šoli Ledina je poučevala vrsta uglednih učiteljev, ki so s svojim strokovnim in znanstvenim delom mnogo prispevali k dvigu slovenskega šolstva. To bogato 100 letno tradicijo nadaljujejo še danes.

V Sloveniji sicer narašča zavest o pomenu znanja, vendar smo zlasti v prosveti še vedno soočeni s kruto resnico, da znanje še nima prave veljave. Sistem nagrajevanja je vse preveč deklarativen in v praksi premalo vzpodbuden. To pa ne velja samo za šole temveč tudi za združeno delo in druge institucije.

Sicer pa se povrnimo k pripravi na pomembni jubilej. Priprave usmerja častni odbor s pred-

sednikom občinske skupščine na čelu, delovni odbor pa delavci šole, ki ga vodi ravnatelj sam. Izvajanje programa se je v bistvu že začelo. Vsakih 14 dni pripravijo za starše, krajanje in učence na šoli kulturni program. Tako so nastopali že Slovenski okteti, glasbeniki in pevci. Program bodo 28. marca izvajali Bojan Adamič, Lado Leskovar in recitatorka Marjana Breclj. Podobne aktivnosti bodo trasjale vse do srede junija, ko bodo organizirali zaključno proslavo.

Poleg vrste razstav na likovnem področju bodo izdali še posebno publikacijo – zbornik z vsemi zanimivostmi šole skozi stoletje. Za pomoč pri izvedbi programa in izdaji zbornika so se obrnili na krajanje, delovne organizacije in JLA. Vsa srečanja pa imajo glavni namen še bolj povezati starše s šolo, kot tudi tiste, ki so pred tolikimi leti sami obiskovali šolo na Ledini.

LOJZE CEPUŠ

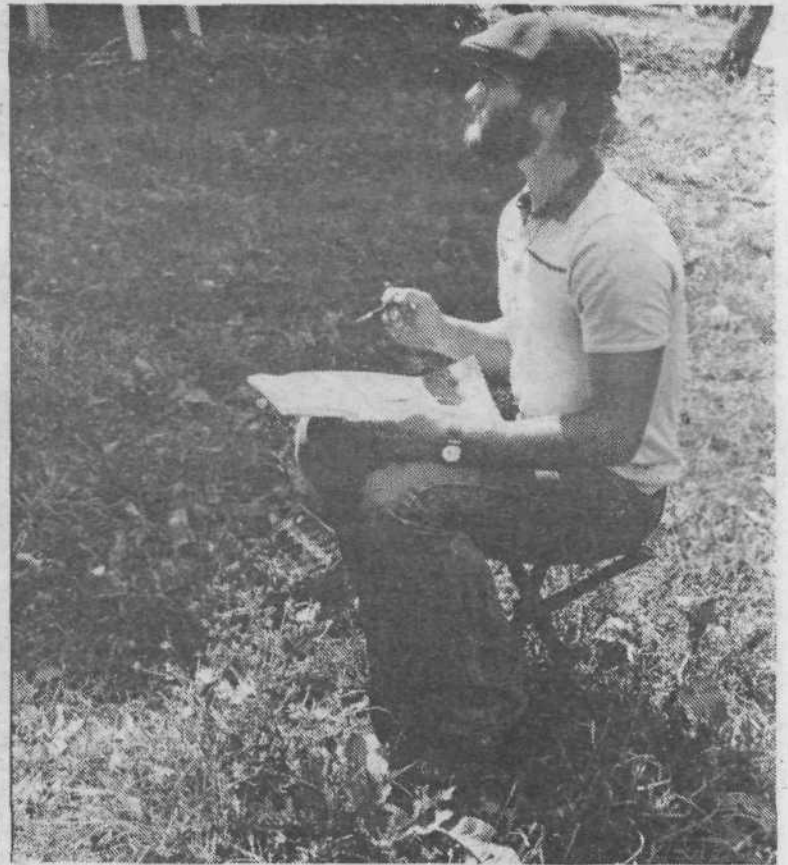

Mladi umetnik pri svojem delu

DOMEN SLANA RAZSTAVLJA V ČITALNICI

## Brskam po tistem, kar nosim v sebi

V čitalnici Mestne knjižnice v Ljubljani razstavlja svoje slike mlad umetnik Domen Slana, sicer študent zadnjega letnika likovne akademije. Prilemek nam je seveda dobro znan, saj gre za sina našega znanega slikarja Franceta Slane in prav tako znane Dore Plestenjak. Jabolko, kot kaže, spet ni padlo daleč od drevesa.

Slike bodo na ogled še prvi teden aprila. Ob otvoritvi se je zbrala vsa družina, kajti Domnov brat Jan Plestenjak Miljkovič je ob tej priložnosti zaigral na kitaro in tako pokazal, kako se tudi on ukvarja z umetnostjo in to uspešno, saj je medavno dobil prvo nagrado na republiškem tekmovanju slovenskih glasbenih šol.

Domen Slana je prvič v življenju razstavil svoje slike, medtem ko je lani razstavljal fotografije.

»Slikarstvo je moja poklicna opredelitev. Zanj sem se odločil, ker sem v sebi čutil to poslanstvo in četudi sem odraščal med umetniki, me nihče ni silil v to, prej obratno,« je rekel Domen Slana in dodal, kako se zaveda, da je zdaj zanimiv le kot »izdelek« svojih staršev, a si bo že priboril svoje mesto pod soncem.

»Pravzaprav se sploh ne trudim, da bi se na silo distanciral od umetnosti mojih staršev. Slikam po občutku, se pravi brskam po tistem, kar nosim v sebi. Tudi slogovno se ne obremenjujem, ker ne maram predalčkanja. Slikam, kakor se mi zdi in ne teoretiziram.«

Domen Slana išče svoj navdih predvsem v naravi. Zanimivo mu je staro drevo ob domači hiši v Škofji Loki, Sora, gozd, ptiči. Včasih se zateče k fantazijskim motivom.

»Narava je neizčrpna. No, mika pa me tudi stara Ljubljana. Prišla bo na vrsto, ko bom diplomiral in imel več časa.«

Ce ne šteješ več kot 22 let, potem je še vse pred teboj. Tega se dobro zaveda Domen Slana, zato ga prihodnost preveč ne vznemirja. Ve, da si bo moral narediti svoje ime, da je slikarski kruh trd, da mu sedanjí časi niso najbolj naklonjeni, a iz njega veje optimizem in odločnost stopati po poti, ki so mu jo bile že ob rojstvu začrtale vile sojenice.

Domen Slana pa kot vsak mlad in zdrav človek počne še druge reči. Ukvarja se tudi s fotografijo; posebej uspele posnetke je lani prinesel s potovanja po Južni Ameriki in te je tudi razstavil na Jesenicah. Tedaj so nastale tudi slikarske skice, saj mu umetniška žilica ni dala miru.

»Počnem še druge reči,« je prijazno nadaljeval mladi slikar, »ukvarjam se s športom. Streljam z lokom. Na državnem prvenstvu sem bil tam nekje med prvo deseterico. No, moja ljubezen in mama velika skrb pa je letenje z jadralnim padalom. Pa ne zaradi tveganja, ampak zaradi užitka v višavah.«

Takole se je predstavil Domen Slana, mladi slikar, prepuščen valovom časa in naključij, ki te valove največkrat usmerjajo.

ALBINA ADAMIČ

PREDSEDSTVO KK SZDL POLJANE

## Dragocena sosedska pomoč

V ponedeljek 6. marca je na seji predsedstva krajevne konference SZDL na Poljanah, potekala živahna razprava o poročilu socialno-zdravstvene komisije krajevne skupnosti, ki ga je podala predsednica komisije tovarišica Gozdana Simončič. Po vsebini in pomembnosti obravnavanih vprašanj in glede na današnje družbenoekonomske razmere v katerih živimo, vsekar zelo aktualno poročilo.

Člani predsedstva KK SZDL so med drugim vprašanji v svojih razpravah posebej poudarjali neposredno sosedsko pomoč ljudem, ki jo potrebujejo. Gre za pomoč sostanovalcev, sosedov in ljudi, ki so v hišnih svetih in v terenskih organizacijah SZDL tistim sostanovalcem oziroma sosedom, ki jim je ob boleznih, starostni onemoglosti ali osamelosti, takšna neposredna skrb in pomoč zelo potrebna in pravzaprav nenačeljena. Sosedje so verjetno najprej lahko obveščeni in najbolj dosegljivi, zlasti ob nenadnih stiskah. Drugi organi, oziroma organizacija socialne pomoči (Center za socialno delo, Dom upokojenčev s svojimi storitvami na dom ipd.), so nekako oddaljeni in za mnoge predragi, v nujnosti pa sploh.

Ob koncu razprave so sprejeli priporočilo vsem terenskim odborom SZDL in vsem skupnostim stanovančev, naj bi ob vseh kandidiranih in volitvah v hišne svete izbirali in volili tudi člane (Stanovalce), ki želijo in znajo spremljati socialno in zdravstveno problematiko v vsakem stanovanju (družini ali pri posameznikih) in med sosedmi – sostanovalci ustvarjati pripravljenost za neposredno pomoč sosedom ko je to potrebno. Taka pomoč je človeku v stiski gotovo najbližja.

Od tu dalje bi tudi obveščali naj bi sledili drugi ukrepi. Na seji so

enotno menili, da so hišni sveti nepogrešljivi organi tudi za organizacijo in delovanje neposredne sosedske pomoči v hišah v okviru

ZADOVOLJSTVO, VENDAR Z OMEJITVIJO

## Železničarji brez rdečih števil

Za Železniško gospodarstvo Ljubljana je v minulih letih veljalo, da je bilo vedno v ožjem izboru »kandidatov«, v katerih poslovanju imajo opraviti z rdečimi poslovnimi številki. Res pa je tudi, da so se vedno nekako rešili skozi šivankino uho. Pri tem so bile uporabljene različne rešitve, katerih skupni imenovalec je bila na koncu ustrezna finančna injekcija družbe.

Letos železnice ne najdemo med izgubarji. Presenečenje ni presenečenje. V ZG Ljubljana razlagajo pozitiven poslovni rezultat minulega leta s tem, da je bilo lani za pogoje njihovega poslovanja sprejetih nekaj ključnih sistemskih ukrepov. V prvi vrsti je to bil sprejem dodatne stopnje 0,6 odstotka iz dohodka OZD, ki jo prispeva gospodarstvo v okviru SIS za železniški in luški promet. Lani so imeli tudi nekaj več sreče z odobravanjem povečanja cen prevoznih storitev. Te so državni organi dotlej praviloma odobraval po nižji stopnji od zahtevane, pa še to vedno z občutno zamudo. Ob teh dveh pomemb-

socialno zdravstvene in drugih skrbi, ki jih le-ti že imajo po svoji funkciji.

Terenski odbori SZDL pa že imajo v svojem programu dela kot prvo nalogo razvijati in krepiti stanovanjsko samoupravo in v tem okviru tudi skrb za socialno zdravstveno problematiko, konkretno za neposredno sosedsko pomoč v bivalnem okolju.

PREDSEDSTVO KK SZDL POLJANE

nih pozitivnih okoliščinah se je ob ne zanemarljivem lastnem prispevku v racionalizaciji poslovanja rezultat izšel brez izgube.

Se vedno lahko napolnijo le nekatere, zakonsko predpisane sklade, seveda po najnižjih zakonsko določenih stopnjah. Rezervni sklad, ki bi moral biti oblikovna 4-odstotni stopnja, je bil oblikovan le po 3,5-odstotni. Sploh pa ni bilo niti dinarja, za sredstva, ki gredo iz poslovnega sklada, so se zato pokrivala iz obratnih sredstev. Železničarji pravega zadovoljstva nad lanskim rezultatom tako še vedno ne morejo kazati.

J. K.

vanje, kasneje pa je bil tudi član splošne delegacije KS. Po združitvi osnovnih organizacij ZK v KS Gradišče je bil eno mandatno obdobje sekretar tako združene osnovne organizacije. Pomembne uspehe je dosegel pri uresničevanju nalog iz programa KK SZDL Gradišče, zlasti kot delegat te krajevne skupnosti.

**Predlagatelj:** KK SZDL Gradišče.

**JANEZ USENIK**, rojen 1933, stanuje Dolenjska 21. Opravljal je več vodilnih funkcij najprej v mladinski organizaciji, kasneje pa v zvezi komunistov, zvezi sindikatov in ZRVS. Med drugim je vrsto let opravljal dolžnost političnega komisarja čete bataljona in brigade v teritorialni obrambi. Leta 1977 je bil imenovan za komandanta teritorialne obrambe občine

Ljubljana Center. Na tem področju je dosegel velike uspehe in med drugim se je močno zavzel za razvoj vojaškega strokovnega usposabljanja pripadnikov narodne zaščite, usposabljanje mladine in prebivalstva za SLO in dal s tem viden prispevek na področju podružbljanja obrambnih priprav. Za svoje delo je prejel več pohval in priznanj. Napredoval je v čin rezervnega podpolkovnika.

**Predlagatelj:** Občinski štab teritorialne obrambe Ljubljana Center.

**ZDRAVKO ZUPAN**, rojen 1935, stanuje Celovška 161.

Udeležil se je več mladinskih delovnih akcij, leta 1961 pa je bil delegat v prvem delavskem svetu banke. Vključil se je v sindikalno delo, bil predsednik osnovne organizacije sindikata in kasneje tudi predsednik republiškega

odbora sindikata finančnih delavcev. V svoji delovni organizaciji ima vrsto zadolžitev in med drugim je tudi predsednik odbora za informacije v gospodarski banki. Je član predsedstva občinskega sveta zveze sindikatov in zveznega odbora sindikata finančnih delavcev. Aktivno deluje v občinski organizaciji Rdečega križa, vodi krvodajalsko komisijo in že več kot deset let organizira krvodajalce v Ljubljanski banki. Kar 38-krat je tudi sam daroval kri.

**Predlagatelj:** OO RK Ljubljana Center.

**ANICA ŽALIK**, rojena 1921, stanuje Vrtača 5.

Po upokojitvi se je tvorno vključila v delo družbenopolitičnih organizacij v krajevni skupnosti Gradišče. Po poklicu je učiteljica, v krajevni skupnosti pa je aktivno sodelovala pri snovanju in uresni-

čevanju programa krajevne konference SZDL. Sedaj opravlja funkcijo tajnika krajevne konference SZDL, hkrati pa je tudi članica sveta za časopisno in informativno dejavnost pri občinski konferenci SZDL ter članica terenskega odbora SZDL Vrtača.

**Predlagatelj:** KK SZDL Gradišče.

**PIONIRSKI ODRED NEDA GERŽINIČ NA OSNOVNI ŠOLI LEDINA.**

Odred izredno uspešno sodeluje s krajevno skupnostjo Ledina, krajevno skupnostjo Tabor in organizacijami združenega dela Kartonažna, Rog, Zavarovalnica Triglav in Zavodom za družbeno planiranje, razen tega pa tudi z vojašnicami 4. julij in Ljubo Šerčer. Zlasti je vidno njegovo sodelovanje s šolo v pobrateni KS Vače in šolo Branimir Markovič iz Ravne gore v po-

brateni občini Delnice. Med drugim skrbi pionirski odred tudi za svoje vrstnike – bolne otroke na klinikah Univerzitetnega kliničnega centra, ki so tudi sicer člani tega pionirskega odreda. Osnovna šola Ledina ima namreč učne oddelke na Univerzitetnem kliničnem centru.

Omenjeni pionirski odred je edini v občini uredil svojo pionirsko sobo. Za uspehe odreda ima velike zasluge sedanja mentorica Gabrijela Škraba. Člani pionirskega odreda so bili med pobudniki za tesnejše vsebinsko povezovanje med pionirskimi odredi v občini tako v tekmovalnem smislu, kakor tudi na področju igre in zabave.

**Predlagatelj:** Zveza prijateljev mladine Ljubljana Center.

ŽIRIJA ZA PRIZNANJA OF PRI OK SZDL LJUBLJANA CENTER