Poštnina plačana v gotovini

CENA IZVODU 10 DIN

Polet

Leto XI. — Štev. 51 V Ljubljani, 18. decembra 1955

časopisno založniško podjetje [illegible] — Ureja uredniški odbor — Odgovorni urednik: Prešern Igor — Tisk tiskarne »Toneta Tomšiča« v Ljubljani — Uredništvo in uprava v Ljubljani — Uredništvo: Likozarjeva 12, uprava: Cankarjeva 4 (pasaža Nebotičnika) — Poštni predal 377 — Čekovni račun uprave št. 602-»T«-84 — Telefoni: uprava 21-281 uredništvo 31-694 (ob nedeljah tudi 31-193 in 30-278) — Celoletna naročnina 400 din. polletna 200 din.

Izvršni svet LRS je ustanovil KOMISIJO za telesno kulturo

Vedno večja skrb naših oblastnih organov ter vodilnih funkcionarjev ljudske oblasti za razvoj množične, zdrave in načrtne ljudske telesne vzgoje je Izvršnemu svetu FLRJ narekovala ustanovitev Komisije za telesno kulturo. Toda ta komisija pri Izvršnem svetu FLRJ, ki je bila ustanovljena 17. avgusta t. l., je kmalu spoznala, da so ji za uspešno delo potrebni slični organi tudi po vseh republikah. Zato je Izvršni svet ljudske skupščine LRS na svoji seji 25. novembra sprejel sklep o ustanovitvi Komisije za telesno kulturo, istočasno pa je Izvršni svet LRS tudi imenoval komisijo, ki jo tvorijo predsednik in 11 članov. Za predsednika omenjene komisije je bil imenovan tov. KAVČIČ STANE, *član Izvršnega sveta LRS, za člane komisije pa* ANČIK JOŽE, *član »Partizana«-Celje,* BELOPAVLOVIČ NIKO, *podpredsednik OLO Novo mesto,* ING. BLOUDEK STANKO, *načelnik projektivnega biroja ZSS,* BORKO FRANC, *predsednik Društva telesnovzgojnih učiteljev in profesorjev LRS,* DR. BRECELJ BOGDAN, *profesor Medicinske fakultete,* DR. DOUGAN DANILO, *predsednik Smučarske zveze Slovenije,* DR. GERBEC VIDA, *zdravnica Instituta za športno medicino,* KROPUŠEK ANTON, *sekretar CK LMS,* KVAS JAKOB, *član predsedstva Zveze sindikatov Jugoslavije — Republiškega sveta za Slovenijo,* POLJŠAK TONE, *predsednik OK LMS za Ljubljano in okolico ter* DR. POTOČNIK MIHA, *načelnik GRS pri Planinski zvezi Slovenije.*

Omenjena komisija bo sistematično proučevala razna vprašanja s področja naše telesne kulture in sicer sama od sebe ali pa na zahtevo Izvršnega sveta LRS odnosno zvezne Komisije za telesno kulturo pri Izvršnem svetu FLRJ. Na osnovi svojih dognanj bo komisija dajala mnenja in predloge za nadaljnji razmah naše telesne kulture. Predvsem pa bo skrb komisije razvoj in pospeševanje široke in vsestranske telesne vzgoje, izboljšanje pouka telesne vzgoje po šolah, nadalje šolanje strokovnih kadrov, gradnja objektov, načrtna porazdelitev denarnih sredstev in vskladitev mednarodnega sodelovanja na področju telesne kulture.

Komisija si bo za lažje opravljanje svojih nalog lahko izbrala stalne strokovne sodelavce. Razen tega pa je dolžnost vseh organov, ustanov in družbenih organizacij, da dajo v komisijo v primeru potrebe na razpolago vse zahtevane podatke, mnenja in predloge.

Ustanovitev Komisije za telesno kulturo pri Izvršnem svetu predstavlja nedvomno pomemben korak dalje pri krepitvi našega telesnovzgojnega življenja, ki bo še bolj pridobil na svojem pomenu, ko bomo dobili slična telesa tudi na sodišči vseh okrajnih [illegible]

Tov. Stane Kavčič, predsednik Komisije za telesno kulturo

Tekmovanje za »Perov pokal«

TRIUMF TRŽIČANOV

Ljubljana, 18. decembra. Deževno megleno vreme v soboto je spravilo organizatorje letošnjega patrolnega teka skoraj v obup. Vendar so se danes vsi oddahnili, ko se je začelo jasniti in je posijalo pozno, a še vedno toplo sonce na telovadišče »Partizana« v Tivoliju, ki je bilo prizorišče tridicionalnega patrolnega teka za »Perov pokal«.

Majhna zamuda, še pozdravne besede zastopnika strelskega odbora Ljubljane tov. Rupnika in že so se spustile na tekmovalno progo prve ekipe. Naenkrat je startalo 5 ekip, od katerih so vsako sestavljali po trije tekmovalci. Proga je vodila do vznožja Šišenskega hriba, kjer je bilo strelišče ter nazaj na telovadišče v skupni dolžini okoli 1200 m. Ni mnogo, vendar kar zadosti za večino nastopajočih, ki so prihajali precej utrujeni na cilj. Mimogrede lep dokaz fizične kondicije naših strelcev:

EKIPA LJUDSKE MILICE VODI

Številne ekipe Ljudske milice, ki so zastopale SD »Branko Ivanuš«, so brez dvoma sprožile precej komentarjev. Ta družina je doslej že štirikrat osvojila Perov pokal, še ena zmaga torej in pokal bo prejela v trajno last. In to bi se kmalu res zgodilo. Po startu prvih šestih skupin je bila v vodstvu tretja ekipa Ljudske milice s precejšnjim naskokom pred ostalimi ekipami. Končni rezultat 2 minuti 16 sekund, v katerega je vštet čas teka in rezultat streljanja preračunan v sekunde, je zares lep uspeh borbene ekipe.

Ne dolgo za tem je sodniški zbor objavil novico, ki je presenetila vse prisotne: »Ekipa Protiavijonca je boljša od ekipe Ljudske milice za celo minuto.« Med gledalci so se začela ugibanja o prvaku, kajti na startu je bilo le še 20 ekip, med kateremi so bili favoriti SD Diopter, Odred iz Ljubljane, Tempo iz Celja in Tržič. »Diopterji« so odlično tekli in streljali dobro. Odred je tekel še boljše, streljal nekoliko slabše. Tudi »Tempo« se je dobro odrezal.

Na dosedanjih prireditvah večno drugi Tržičani so se to pot res izkazali. Odlična fizična kondicija in lep uspeh v streljanju so odločili o prvaku. Tržičani v postavi: Perko, Kladnik, Bedina so torej zanesljivo prvi in to s krasnim končnim rezultatom 58 sekund. Tržičani so veljali sicer za hudo konkurenco, vendar takega senzacionalnega uspeha ni pričakoval menda nobeden. In tudi sami Tržičani ne.

TUDI TRŽIČANKE PRVE

V konkurenci članic je startalo 10 ekip. Težko je bilo predvidevati katera ekipa je boljša. Vsaka je zagotavljala, da se bo čimbolj potrudila. Toda že po prihodu prve skupine na cilj smo videli, da so Tržičanke favorit št. 1. In res so sodniki potrdili naše mnenje. Tržiška ekipa v postavi: Brtoncelj, Zakrajšek in Zaplotnik je s končnim časom 3 minute 13 sekund osvojila prvo mesto. Z rezultatom, ki ne bi delal sramoto marsikateri članski ekipi.

In organizacija? Lahko rečemo, da se je SD »Vida Pregarc« kot organizator zelo potrudila, da bi bilo tekmovanje čim bolje izvedeno. Veliko zasluge ima tudi vrhovni sodnik tov. Šedej Dušan, ki je svojo nalogo brezhibno opravljal. Slovenski strelci so s to prireditvijo uspešno zaključili letošnjo sezono. Upamo, da so bili tudi gledalci zadovoljni.

Posnetek z današnjega tekmovanja za »Perov pokal«

Tehnični rezultati: 1. Tržič, čas teka 4.46 — 57 krogov je 58 sekund, 2. Protiavijonac II. 5.07 — 61, skupno 1.03. 3. SD »Diopter« 4.50 — 44, je 1.54, 4. Protiavijonac I 4.57, 45, skupno 1.57, 5. Zempo Celje 5.20, 50, 2.00. Članice: 1. Tržič 6.17, 46, 2.58, 2. Titan Kamnik 6.06, 40, skupno 3.26, 3. SD Vida Pregarc 6.27, 44, 3.31.

Fedor Rems

Tov. MIHA MARINKO o problemih v našem telesnovzgojnem življenju

V četrtek je bila v Ljubljani seja glavnega odbora Socialistične zveze delovnega ljudstva Slovenije. Na seji je imel referat predsednik Ljudske skupščine LRS tov. Miha Marinko, ki se je v svojem referatu dotaknil tudi nekaterih perečih problemov našega telesnovzgojnega življenja. Njegova izvajanja o teh problemih priobčamo v celoti.

»V zvezi s šolstvom, z vzgojo mladine, je treba opozoriti na resen problem, ki je zlasti pereč v naših industrijskih krajih in centrih. To so vprašanja pošolskega prosvetno-kulturnega razvedrila in telesnovzgojnega življenja naše mladine. Naše politične organizacije in organi družbenega upravljanja v občini, pa tudi po okrajih z redkimi izjemami, močno zanemarjajo vprašanje družbenega življenja in udejstvovanja doraščajoče mladine. Vodstva mladinskih organizacij so prepuščena dokaj sama sebi. Slabost je v tem, da v današnjih neizčrpnih možnostih velik del mladine ni pritegnjen v različne oblike kulturno-prosvetnega dela, zabavnega in telesno-vzgojnega življenja, ki bi moralo predstavljati pot k čim večjemu udejstvovanju mladine v celotnem našem družbenem življenju. Žal moramo danes ugotoviti negativna dejstva, da se dokajšen del naše naraščajoče mladine predaja negativnim športnim strastem, da išče svoje razvedrilo v navijaštvu, pijančevanju, da je prepuščena vsem slabim učinkom izključno enostranskega izživljanja, v iskanju zabave po beznicah. Danes imamo tako sliko, da je množična udeležba v raznih panogah telesne vzgoje do neke mere še zadovoljiva do kakega 14. leta starosti, potem pa nastaja vrzel. Za tako stanje so predvsem odgovorni razni klubski in enostransko usmerjeni funkcionarji v športu, kakor tudi prezahtevni, samo k vrhunski telovadbi stremeči telesno-vzgojni vaditelji. Iz teh skrajnosti nastajata resen politično-družbeni problem in velika škoda za razvoj zdrave in koristne telesne vzgoje. Zato se tu resno postavlja vprašanje snovanja družbenih organov, komisij in svetov za telesno vzgojo, ki bi temeljiteje razpravljali o tej problematiki. Po mojem bi morale kulturno-prosvetne in telesnovzgojne organizacije ter mladinska vodstva mnogo tesneje sodelovati in vzklajati svojo aktivnost za pestrejše udejstvovanje mladih ljudi. Današnja prevelika razdvojenost med kulturno-prosvetnimi, telesno-vzgojnimi in športnimi organizacijami nujno vodi k nezaželenim rezultatom. V prosvetnih društvih je malo naraščaja, marsikod prevladujejo stari svobodaši od 40. in 50. leta naprej, zato se v takem društvu mladina slabo počuti. Kolikor jo je, se posveča pretežno le kulturnemu udejstvovanju in se odvaja od ostale mladine. Mladina v telesno-vzgojnih, zlasti pa v športnih organizacijah pa je v pogledu moralne, idejne in kulturne vzgoje v pretežni meri zanemarjena. Telesno vzgojne organizacije bi morale poleg splošne telesnovzgojne dejavnosti razviti čim večjo pestrost v gojenju raznega športnega udejstvovanja, da bi eno in drugo bilo v medsebojnem izpopolnjevanju, kar bi napravilo te organizacije privlačne za mladino. Čisto športne organizacije pa bi se morale manj pehati samo za vrhunskimi in rekorderskimi rezultati in se odločno boriti proti pojavom klubaštva, surovega navijaštva in podobnim škodljivim strastem, ki povsem enostransko razvijajo telo in občutno škodijo moralno-politični vzgoji mladine.

Po mojem bi se moralo življenje telesno-vzgojnih in kulturno-prosvetnih organizacij razvijati v čim tesnejšem medsebojnem kombiniranju. Na ta način bi skozi te organizacije mogli bolj vplivati na celotno usmerjenost in idejno oblikovanje mladine, kjer bi se v veliko večji meri usposabljala za svoje udejstvovanje na vseh ostalih področjih družbenega življenja.

Tu je množica odprtih problemov, kjer dajati iniciativo za oblikovanje raznih svetov, komisij in podobno, v katerih bi sodelovali i stari i mladi v občem smotru za vsestransko mobilizacijo mladine, za njeno usposabljanje v našem socialističnem družbenem življenju.«

SVETOVNI PRVAKI spet neuspešni

ITILIJA : NEMČIJA 2:1

Rim, 18. dec. — Tudi v drugem srečanju v letošnji sezoni je italijanskim nogometašem uspelo premagati moštvo svetovnega prvaka Nemčije, tokrat z 2:1 (1:0). Tekma je bila pred več kot 100.000 gledalci na olimpijskem stadionu v Rimu. Pod vodstvom angleškega sodnika Ellisa sta moštvi nastopili takole: *Italija:* Viola, Magnini, Cervato, Chiappella, Rosetta, Segato, Boniperti, Montico, Virgili, Pivatelli (Burini), Frignani; *Nemčija:* Herkenrath, Posipal (Juskowiak), Schmidt, Eckel, Liebrich, Mai, Rahn, F. Walter, Stollenwerk, Röhrig, Raffer.

V prvem polčasu se je igra razvijala kljub svoji precejšnji hitrosti največ v sredini igrišča, kajti obe obrambi sta uspeli večino napadov zaustaviti že pred strelom na gol. Za prvi del igre skoraj ni mogoče reči, da bi bilo eno ali drugo moštvo boljše. Proti koncu pa so Italijani razmeroma poceni prišli do vodstva. V 39. minuti je streljal Pivatelli proti golu in nemški krilec Mai je tako nesrečno zadel žogo, da Herkenrathu ni preostalo nič drugega kot da je pobral žogo iz mreže. Takoj v začetku drugega dela igre so Italijani dosegli še drugi gol, ki ga pa sodnik popolnoma pravilno ni priznal, ker je napravil Virgili pred zaključni mstrelom prekršek nad nemškim branilcem. Večji del drugega polčasa so bili Nemci v polju boljši, napadali so več od Italijanov, vendar so bili njihovi napadi spričo močne italijanske obrambe manj nevarni od redkejših italijanskih. V tem času sta igrali obe moštvi dokaj netočno in gledalci so večkrat glasno protestirali proti netočnemu podajanju. V zadnjih 10 minutah pa je postala igra zopet živahnejša. Po nevarnem napadu desne strani italijanskega napada je Virgili ostro streljal na gol, nemškemu vratarju je uspelo samo kratko obditi žogo, Boniperti je bil pripravljen in je neubanljivo drugič potresel nemško mrežo. Po tem dogodku, ki je padel v 83. minuti, so Nemci še ostreje napadali. 2 minuti pred koncem jim je res uspelo doseči vsaj častni gol. Uspešen je bil Röhrig, ki je z ostrim strelom postavil končni rezultat.

Današnja zmaga Italije ni ravno nezaslužena, lahko pa bi rekli, da bi poteku igre morda bolj odgovarjal neodločen rezultat. V Italijanskem moštvu je zopet pokazala najboljšo igro celotna obramba, v napadu je bil gonilna sila Boniperti, pa tudi Virgili je pokazala nekaj zelo lepih potez. Najboljši Nemec je bil tokrat zopet enkrat srednji krilec Liebrich, ki je često sam zadržal nevarne italijanske napade.

Slab nogomet v Pulju

ULJANIK (PULA) : LJUBLJANA B 1:1 (1:0)

Pula, 18. decembra. Okrog 1000 gledalcev je bilo danes navzočih na prijateljski nogometni tekmi med domačim Uljanikom in moštvom NK Ljubljana, ki se je končlaa neodločeno 1:1 (1:0). Tako domače moštvo kot gosti niso znali izkoristiti številnih priložnosti za dosego golov. Obe moštvi sta prikazali zelo slab nogomet, tako da so gledalci razočarano zapuščali igrišče. Uljanik je prišel v vodstvo že v prvi minuti po Menčeviću, ki je iz enajstmetrovke postavil rezultat 1:0, ljubljanski igralci pa so izenačili v 50. minuti prav tako iz enajstmetrovke. Gol je dosegel Blaznik. Omenili smo že, da sta obe moštvi imeli še več priložnosti, ki pa jih nista znali izkoristiti, kar zlasti velja za domače. Najboljši pri Uljaniku so bili Bujić, Vlačić in Črnulj, pri Ljubljančanih pa je treba pohvaliti dobrega vratarja Zupančiča in srednjega krilca Marušo.

Zmaga sovjetskih hokejistov

Reprezentanca Sovjetske zveze v hokeju na ledu je v Moskvi premagala reprezentanco Švice z 11:1 (2:0, 9:1, 0:0).

V počastitev „DNEVA JLA"

ODRED: GARNIZON

V počastitev Dneva JLA se bosta na igrišču Odreda srečali nogometni enajstorici Odreda in garniziona Ljubljana, v predtekmi pa B moštvo Odreda in Garnizona. Ker nastopa v moštvu Garnizona več znanih prvoligaških igralcev, se nam na Odredovem igrišču obeta zanimiv nogomet.

Maribor : Garnizon JLA 4:2 (2:1)

Maribor, 18. dec. — V sklopu številnih športnih prireditev, ki bodo v proslavo »Dneva JLA«, je bila danes na stadionu ob Tržaški cesti pred 800 gledalci prijateljska nogometna tekma gornjih nasprotnikov. V precej živahni igri, ki pa kakovostno ni bila kaj prida, je enajstorici Maribora uspelo premagati Garnizon JLA s 4:2 (2:1). V predtekmi je B moštvo Garnizona JLA premagalo mladino Maribora s 3:1 (2:0).

Pred podelitvijo „Poletovega“ pokala

Kdo bo letos najboljši slovenski športnik?

Leta 1950 je uredništvo našega lista dalo iniciativo, da bi ob koncu vsakega leta — podobno kakor v ostalih republikah in v skoraj vseh državah po svetu — izbrali najboljšega slovenskega športnika. Prvi slovenski športnik, ki si je pridobil ta častni naziv, je bil naš znani smučarski skakalec popularni Janez Polda. Prihodnje leto je bilo v pokal, ki ga naš list vsako leto podeli najuspešnejšemu slovenskemu športniku, vrezano ime znanega atleta Igorja Zupančiča. Naslednja tri leta — od 1952 do 1954 — pa si je vsako leto pridobil to trofejo najboljši slovenski atlet, Celjan Stanko Lorger.

Ker gre sedaj leto h kraju, bo naše uredništvo tudi letos izvedlo izbor najboljšega slovenskega športnika v letu 1955. Toda letos smo sklenili organizirati izbor nekoliko drugače kakor prejšnja leta. Prvo in drugo leto je pri izboru sodelovala vsa športna javnost, naslednja leta pa 100 oseb, ki smo jih izbrali med znanimi športnimi delavci in športnimi novinarji. Letos pa smo sklenili, naj najboljšega slovenskega športnika izberejo izključno slovenski športni novinarji in le najožji sodelavci našega lista ter športnih rubrik dnevnikov.

Nočemo prognozirati, kateri slovenski športnik si bo priboril letos prvo mesto, ker bodo izbor opravili vsi novinarji. Ta ali oni bo morda spet postavil na prvo mesto Lorgerja, ki je letos izenačil državni rekord v teku na 110 m z ovirami (14.3) in postavil še dva odlična rezultata na 100 m (10.6) in na 200 m (21.7). Kljub tem uspehom pa je treba priznati, da Lorger zaradi poškodbe ni tako zablestel kakor lani, saj je bil na svoji specialni progi — 110 m z ovirami — večkrat poražen. Zato ima Lorger letos prav gotovo več resnih konkurentov, ki se bodo lahko potegovali za naslov najboljšega slovenskega športnika. To je predvsem ERJAVEC FRANCKA, ki si je na svetovnem kegljaškem prvenstvu v Essenu med 36 tekmovalkami priborila prvo mesto. Ne dosti manjše uspehe sta dosegla strelec JEŽ BOGDAN in kajakaš ILIJA JOŽE. Prvi si je na evropskem strelskem prvenstvu v Bukarešti med elito ruskih, švicarskih, nemških in drugih strelcev priboril 3. mesto, drugi pa je prav tako osvojil 3. mesto na svetovnem kajakaškem prvenstvu v Tacnu med 55 tekmovalci. Razen omenjenih je še nekaj slovenskih športnikov, ki bi si utegnili pridobiti najvišji naslov, in sicer USENIK MILENA (13. na svetu v metu krogle), dalje člana državne reprezentance, odbojkar SKERBINJEK VLADO in košarkar MÜLLER BOGDAN, znana atletinja STAMEJČIČ DRAGA in morda še kdo.

Posvet smučarskih delavcev v partizanski organizaciji

S SMUČMI IN SANMI V NARAVO!

Kranjska gora, 18. dec. Včeraj je bil končan v Domu Janeza Porente v Kranjski gori tridnevni seminar smučarskih vaditeljev iz partizanskih društev. Na seminarju se je zbralo lepo število izprašanih vaditeljev, ki vodijo v organizaciji smučarsko dejavnost.

V programu so imeli tudi delo na snegu s pregledom šole smučanja, ker pa snega še ni bilo, so se omejili na gradivo, ki pride v poštev pri sodniškem delu. Mednarodni sodnik tov. Ante Gnidovec jim je posredoval svoje bogate izkušnje in navodila iz vseh tekmovalnih pravilnikov. Vsi udeleženci so se na kraju prijavili tudi k sodniškim izpitom in jih z uspehom opravili. Tako je sedaj organizacija spet pridobila lepo število izprašanih sodnikov.

Raezn sodniškega gradiva so teoretično pregledali tudi šolo smučanja in poslušali razna predavanja, ki so jih posredovali tovariši Hrovatin, Kobal, Kajzer in prof. Bergant, ki je bil tudi vodja seminarja. K uspehu seminarja je veliko pripomoglo prikazovanje raznih smučarskih filmov, ki jih je predvajal predsednik gospodarske komisije »Partizana« tov. Hojkar. Prikazana je bila šola skokov, nadalje šola teka in prikaz dela Inštituta za telesno vzgojo na snegu. Švedski film o skokih, ki ga je dala na razpolago Smučarska zveza Slovenije, je vse prisotne navdušil za to lepo zimsko panogo, medtem ko so filmi Inštituta za telesno vzgojo iz Ljubljane posredovali dokaj koristnega vsem gledalcem.

Seminar pa ni minil samo v učenju in predavanjih. Udeleženci so se pogovorili tudi o dosedanjem delu glede razširitve smučanja v partizanski organizaciji in napravili načrte za vnaprej. Zanimiva je bila ugotovitev, da je smučanje izredno napredovalo v vseh tistih društvih, kjer so imela vsaj enega dobrega vaditelja, medtem ko tega ni bilo opaziti drugod. Zato so sklenili, naj bi Okrajne zveze »Partizan« še vnaprej prirejale vsakoletne tečaje za okrajne smučarske vaditelje, ki bi obiskovali potem republiške tečaje, dokler bi ne imelo vsako društvo vsaj po enega izprašanega vaditelja.

Na posvetovanju je bilo govora tudi o načinu dela v društvih, kjer je bilo poudarjeno, da ni dovolj prirejati le množične tekme, marveč je treba tudi skrbeti za načrtno vadbo z mladino na snegu, prirejati več izletov s smučmi in sanmi v zimsko prirodo ter nazadnje posvetiti več pozornosti negovanju opreme.

Glede sodelovanja s smučarsko organizacijo je prišla do izraza težnja vseh prisotnih smučarskih delavcev »Partizana«, da je treba to sodelovanje še poglobiti in razširiti. Vsi so bili mnenja, da je ob današnjem podpiranju množičnosti dana najboljša podlaga za še tesnejše sodelovanje. Posvet je opravil kljub pomanjkanju snega koristno delo in je gotovo nov doprinos k razvoju in izboljšanju smučarske dejavnosti in sankanja v »Partizanu«.

14 NOVIH SMUČARSKIH SODNIKOV V CELJU

Celje, 18. dec. Okrajna zveza »Partizan« Celje je danes izvedla seminar za smučarske sodnike. Prijavilo se je kakih 20 kandidatov. Komisiji štajerske smučarske podzveze je po prikazanem znanju podelila naslov smučarskega sodnika 14 kandidatom.

Plodna skupščina »Partizana« Celje

Celje, 18. dec. Danes se je v Celju zbralo članstvo »Partizana« Celje na svoji letni skupščini. V vsebinsko jedrnatih poročilih je bilo članstvu prikazano, kakšni so bili uspehi dela v letošnjem letu. Udeležba na številnih tekmovanjih, veliko breme pri organizaciji pokrajinskega zleta v Celju, telovadna akademija z razvitjem prapora, organizacija taborenja za 80 pionirjev in pionirk na morju, to so glavni uspehi, ki jih je društvo doseglo v letošnjem letu. Vsi oddelki so se letos okrepili in vse kaže, da bo društvo doživelo še lep razvoj.

Celjski smučarji v Avstriji

Celje, 18. dec. Danes je 15 celjskih smučarjev, med katerimi so zlasti mlajši, odšlo na 8-dnevni trening v Bad Gastein. Snežne razmere v celjskem območju niso ugodne in je bilo zaradi tega treba oditi na trening v Avstrijo.

Na turnirju v Beogradu od 21.-23. t. m. se obeta

velika borba HOKEJISTOV

Naši hokejisti stojijo pred velikimi dogodki. Prihodnji teden bo od srede do petka v Beogradu v počastitev dneva JLA hokejski turnir reprezentanc Srbije, Hrvatske in Slovenije. Umetni drsališči v Beogradu in na Jesenicah sta omogočili slovenski in srbski reprezentanci že v novembru, predvsem pa v začetnih dneh decembra temeljiti trening, medtem ko so Hrvatje, ali točneje, moštvo Zagreba, gostovali deloma na Jesenicah, zadnje dni pa tudi v Beogradu. Vse to dokazuje, da se bodo vsa tri moštva vendarle enkrat spoprijela pod kolikor toliko enakimi pogoji, zato vlada za turnir že danes veliko zanimanje.

V sredo so hokejisti slovenske reprezentance zaključili svoj 7-dnevni trening, ki so ga po izjavah kapetana republiškega moštva tov. Francota do maksimuma izkoristili. Tov. Francot je prepričan, da se na turnirju v Beogradu obeta velika borba vseh treh republiških reprezentanc in je z veseljem poudaril, da imajo slovenski hokejisti v tej sezoni za seboj že daljšo dobo specialne vaje na ledu.

»To vse lahko storiš, če imaš objektivne pogoje!«

To so bile njegove uvodne besede, ko smo ga obiskali na njegovem službenem mestu na Železniški direkciji.

»Na tem turnirju bo po mojem mnenju odločala hitrost, čeprav sem mnenja, da je še vedno reprezentanca Srbije — ki je bo v glavnem predstavljalo moštvo Partizana — najvigranejša celota. Partizan zaenkrat lahko od vseh jugoslovanskih moštev še vedno pokaže najzrelejšo kombinatorno igro.«

»Potemtakem ima vendarle srbska reprezentanca pred ostalimi prednost?«

»Glede tega že! Toda še enkrat moram reči: hitrost bo odločala pred vrati nasprotnikov in ta je po mojem mnenju glavno orožje slovenske reprezentance.«

»Torej, ste zadovoljni s trenutno formo slovenske reprezentance?«

»Prav gotovo!«

»Imeli ste 7-dnevni trening. Kam ste usmerjali prizadevanje igralcev pri tej skupni vadbi?«

»Trener tov. Lombar je hotel, da vsi kandidati za slovensko reprezentanco pridobijo čimveč vzdržljivosti in pri tem prizadevanju je prav gotovo popolnoma uspel.«

»Ali ste vigrali tudi kakšne posebne tehnične in taktične poteze?«

»Ne!«

»Kaj pa drsanje? Prejšnje sezone so pokazale, da so slovenski hokejisti sicer nadarjeni za to športno panogo, vendar so pri tem kaj slabi drsalci. Ali jim je umetno drsališče v teh dneh pomagalo, da so tudi to pomanjkljivost odpravili?«

»Res je, prejšnja leta, ne sicer po krivdi igralcev, večina slovenskih hokejistov ni obvladala vseh fines drsanja. Danes pa je drugače. Vsak posameznik je posvetil tej osnovni lastnosti vso pozornost. Lahko rečem, da sem z drsanjem celotnega moštva zelo zadovoljen.«

»Ali ste zadovoljni prav z vsemi igralci?«

»Z vsemi!«

»Kakšna bo torej sestava naše republiške reprezentance na turnirju v Beogradu?«

»Sklenjeno je bilo, da bodo reprezentanco sestavljali naslednji igralci: vratarja: Krstonošić (Ljubljana) in Novak (Jesenice), branilci Aljančič in Pavletič (oba Ljubljana), Brum, Kristan (oba Jesenice) in Osrečki (Ljubljana), napadalci Pogorelec, Čuček, Prosenc (vsi Ljubljana), Turnšek (Jesnice), Janežič (Ljubljana), Noč (Jesenice). Rezervi sta Klinar (Jesenice) in Volkar (Ljubljana).

»Po vašem mnenju je torej ta sestava trenutno najmočnejše moštvo Slovenije?«

»Da! Za rezervo smo vzeli namesto Čebulja Volkarja, čeprav je Čebulj starejši, izkušenejši in tudi odločnejši igralec. Vendar je bil Volkar postavljen v reprezentanco zato, ker je mlad in perspektivni hokejist, ki mu lahko tudi z ogledom kvalitetnih tekem razširimo njegovo hokejsko znanje.«

Slovenska hokejska reprezentanca je odpotovala danes zjutraj v Beograd, kjer bo imela še nekaj lažjih treningov. Njena naloga ne bo lahko, zlasti zato, ker bolj kakor kdajkoli pričakuje od nje naša športna javnost vidnih uspehov.

L. M.

Na stotine nastopajočih

Celje, 18. decembra. Te dni je bila v Celju izredna športna aktivnost v počastitev »Dneva JLA« in so na tekmah nastopili športniki iz športnih društev, delovnih kolektivov in športniki iz celjske garnizije.

V odbojki je nastopilo kar 16 moštev. Doslej so se zaključila tekmovanja do finalnih borb, v katerih se bodo pri mladincih pomerili moštvi I. in II. gimnazije, pri članih »Partizan« Št. Peter in Grafičar Celje, pri članicah za Učiteljišče in podjetje »Beton«.

Včeraj in danes je bil v Celju košarkarski turnir, na katerem je nastopilo 5 ekip. Zmagovalec je bila I. gimnazija, ki ji sledi moštvo celjske garnizije, tretje mesto pa je osvojila ekipa Učiteljišča.

V nogometu so bile danes polfinalne nogometne tekme za pokal celjske garnizije. V teh sta se v prvi tekmi pomerili enajstorici Kladivar B in ŽSD Celje. Zmagal je Kladivar s 3:2 (2:1). V drugi tekmi pa so nastopili v moštvu Cinkarne izbrani nogometaši Kladivarja proti moštvu Celjske garnizije in zmagali s 3:1 (2:0). Tekmam je prisostvovalo nad 500 gledalcev.

Na dan JLA bo finalna tekma, ki bo odločila o zmagovalcu, tako pri odbojkarjih kot nogometaših. Zvečer pa bo svečana akademija TVD Partizan Celje-Gaberje v Ljudskem gledališču na kateri bodo zmagovalne ekipe in posamezniki sprejeli pokal ter praktična darila.

Tudi strelski odbor Celja je danes organiziral tradicionalno patrolno tekmovanje s streljanjem, ki se ga je udeležilo 25 ekip s 75 udeleženci. Letos je posebno prijetno presenetilo moštvo strelske družine Cinkarne, ki je tako pri moških kot pri ženskah prepričljivo osvojilo prvo mesto. Celjska garnizija je tokrat postavila kar sedem ekip, po tri ekipe pa Cinkarna in Strelska družina Daki.

Rezultati — ženske: 1. Cinkarna (Kovač, Opreza, Pavlin) v času 48.2, v streljanju 103 kroge od 150 možnih, 2. Metka; **moški (23 ekip):** 1. Cinkarna I. (Persolja, Vidović, Kragolnik) 1:50.4 — 110 krogov, 2. Cinkarna II. 2:05.8 — 108 krogov, 3. Tempo I. 2:29.0, 4. Celjska garnizija III. 2:56.3.

Jug

NAMIZNI TENIS V LITOSTROJU

Po razpustu namiznoteniške sekcije Ilirije je nastala v Zg. Šiški v tej športni panogi velika vrzel. Da pa ta šport v tem delu Ljubljane po tako lepih uspehih ne bi propadel, so člani razpuščene sekcije s podporo Litostroja ustanovili samostojni namiznoteniški klub »Litostroj«. V treh mesecih svojega delovanja so si pridobili veliko mladine, saj je danes včlanjeno že nad 70 mladincev. Tako ima klub okrog 150 članov, kar je poroštvo, da v prihodnosti klubu ne bo primanjkovalo kadra. Prejšnji teden so organizirali klubsko prvenstvo, katerega se je udeležilo 42 članov, 40 mladincev, 7 članic in 13 pionirjev.

Plavalci za zeleno mizo

Koristni sklepi za nadaljnji razvoj plavanja

Ljubljana, 18. decembra. Danes je Plavalna zveza Slovenije sklicala delovni posvet predstavnikov vseh slovenskih klubov, da bi pred skupščino zveze utrdili propozicije za vsa prvenstvena tekmovanja v bodoči sezoni. Na posvetu, ki so se ga udeležili vsi glavni slovenski klubi je bil podrobno izdelan program vseh prvenstev, poleg tega pa je bilo sprejeto tudi, da bo v prihodnji sezoni enotna slovenska plavalna liga. V prvenstvenih tekmovanjih bodo v prihodnjem letu prvikrat v Sloveniji izvedena vsa prvenstva od pionirskih pa do članskih v vseh treh kategorijah. Tako bomo imeli članska prvenstva v plavanju, waterpolu in skokih, v istih treh disciplinah tudi mladinska prvenstva, pionirji pa bodo imeli prvenstva v plavanju in skokih najpreje po okrajih, trije najbolje plasirani iz vsakega okraja, pa bodo sodelovali na republ. prvenstvu.

Posebno pozornost so delegati posvetili organizaciji slovenske lige in so se po dolgi debati sporazumeli, da bo letos organizirana enotna slovenska liga s 6 udeleženci in sicer ŽPK Ljubljana, Triglav (Kranj), Kamnik, Ilirija (Ljubljana), Branik (Maribor) in Prešeren (Radovljica). Posebnost letošnje lige z razliko od dosedanjih pa je v tem, da bodo morali nastopiti po trije tekmovalci na vsaki progi ter prav tako po trije skakači in skakačice. Ta sklep bo prav gotovo pripomogel do tega, da se bodo klubi še z večjo vnemo posvetili vzgoji svojih kadrov in bodo stremeli za tem, da svoje tekmovalne vrste še povečajo.

Ugotovitev, da waterpolo v Sloveniji kvalitetno precej zaostaja za plavanjem in skoki je vodilo delegate, da so z vso resnostjo razmišljali tudi o ukrepih, ki bi to stanje tudi popravili. Že v ligi je bil sprejet sklep, da nastopajo vsi udeleženci z dvema waterpolo ekipama, kar bo prav tako prisililo klube, da bodo skrbeli tudi za svoja rezervna moštva. Waterpolo prvenstvo bo v letu 1956 imelo dva razreda. V prvem bodo sodelovali vsi klubi, ki so se plasirali v prvo šestorico v lanskem letu, medtem ko bo drugi razred odprto prvenstvo za vse ostale udeležence. Da bi imeli naši najkvalitetnejši waterpolisti čimveč tekmovanj, bo letos prvi razred odigral prvenstvo v dveh kolih v dveh različnih krajih. Nedvomno je koristen sklep za vzgojo waterpolo tudi ta, da bodo morali vsi udeleženci A-skupine obvezno sodelovati na mladinskem prvenstvu LRS v waterpolu.

Za razširitev plavanja po ostalih krajih bo prihodnje leto organizirano tudi prvenstvo drugorazrednih klubov, kjer bodo lahko sodelovali vsi klubi, ki niso člani republiške lige, pa tudi tekmovalci ligaških klubov, ki ne tekmujejo v ligi. Sklepi današnjega sestanka slovenskih plavalcev so brez dvoma koristni za razvoj plavanja, waterpola in skokov v Sloveniji. Ves posvet je potekel brez kakršnihkoli klubaških tendenc in pri vseh delegatih smo lahko zasledili le eno načelo: z vsemi silami stremeti za napredek in izboljšanje današnjega stanja v Sloveniji.

Oba ljubljanska kluba

položila obračun

Pretekli petek je ŽPK Ljubljana izvedel svoj letni občni zbor. Tako iz poročil, kakor iz pohvale, ki jo je izrekel delegat Zveze športov Slovenije in Plavalne zveze Slovenije, se je odrazilo, da je klub dosegel doslej svoj največji uspeh, saj je osvojil ponovno republiško prvenstvo v plavanju in skokih, mladinsko državno prvenstvo v skokih ter se uspešno uveljavil na kvalifikacijah za waterpolo v Zagrebu. Plavalci Ljubljane so si ob zaključku zadali nekaj koristnih sklepov, med katerimi moramo pozdraviti predvsem organizacijo stalne pionirske plavalne šole, ki bo skrbela za nenehen priliv novih moči v klub. Ob tej priložnosti je ŽPK Ljubljana izdal lično brošurico, kjer so prikazali delovanje svojega kluba skozi vso sezono. Po končanem občnem zboru je bil prikazan prvi skakalni film, ki ga je izdelala ekipa skakalcev Ljubljane in ki je prvi tovrstni film v Jugoslaviji sploh. Vodstvo plavalnega kluba je ponovno prevzel kot predsednik tovariš Stich Roman.

Danes dopoldne je imel svoj občni zbor tudi drugi ljubljanski klub PK Ilirija. V svojih izčrpnih in dobro pripravljenih poročilih so plavalci Ilirije kritično ocenili stanje svojega kluba in za izboljšanje razmer v klubih sprejeli precej koristnih sklepov. Če bodo plavalci Ilirije uresničili svoje naloge, lahko pričakujemo v prihodnji sezoni, da bo tudi Ilirija postopoma rešila krizo v katero je zašla v zadnjih sezonah. PK Iliriji ponovno predseduje tovariš Močnik Zlato.

Prešern Mitja

NA VRHNIKI JE ŽIVO

Nedavno so se na Vrhniki srečali košarkarji III. gimnazije in premagali moštvo VIII. gimnazije s 46:32.

Letos poleti je začel vrhniški »Partizan« graditi prvo pokrito kegljišče na Vrhniki, ki je sedaj že skoraj dograjeno in bo kmalu izročeno v uporabo.

Kot vse kaže, bodo vrhniški smučarji tudi letošnjo zimo ostali brez skakalnice, čeprav že dalj časa govorijo o tem, da bi bilo koristno zgraditi ta objekt. Zanimanje za skakalni šport med mladino je veliko, tereni okrog Vrhnike pa tudi pripravni, tako da bi bilo mogoče z malenkostnimi stroški zgraditi skakalnico.

A. K.

ROKOMETASI BRANIKA so zborovali

Maribor, 18. dec. Rokometni klub Branik je danes podajal račun o svojem delu. Ob začetku so se vrstili uspehi za uspehom. Klub je osvojil kar tri republiška prvenstva: moški v velikem in malem rokometu, ženske pa v malem rokometu. Z nenadno ustanovitvijo zvezne lige sta bila v ligo uvrščena moška in ženska ekipa, in zato so bili nekoliko presenečeni. Zaradi bolezni, šolanja in odhoda nekaterih igralcev v JLA je moška vrsta morala nastopiti v tem tekmovanju močno okrnjena in ni dosegla zaželenih uspehov, ki bi jih najbrže drugače lahko. Disciplina ni bila na višku. Malodušnost zaradi začetnih neuspehov pa je prispevala svoje. Slično je bilo tudi pri članih. Nujno bo treba med igralci vzbuditi več klubske zavesti, ker se bo z vestnim in požrtvovalnim delom dalo mnogo doseči. Odbor so imeli zelo delavec, ter klub organizacijsko nima pomanjkljivosti. Precej pa je pereče trenersko vprašanje. Predvsem pa se morajo igralci zavedati, da je reden obisk treninga eden izmed temeljev uspeha. Člansko moštvo je odigralo 41 tekem, od teh 6 mednarodnih. Zmagali so devetnajstkrat, neodločeno so igrali dvakrat, izgubili pa dvajsetkrat. Razmerej v golih znaša 421:411 v korist Branika. Članice so odigrale 28 tekem v malem in 5 v velikem rokometu, s precej menjajočo srečo. Trenotno sta obe moštvi v državni ligi na zadnjem mestu. Članov imajo kar precej, saj je 28 članov, 25 članic in kar 8 pionirjev in pionirk. Manjka pa mladine in tu bo treba energično zagrabiti za delo. Finančno so gospodarili kar dobro, vendar so visoki izdatki za potovanje na prvenstvene tekme povzročili, da si že premišljajo, če ima smisla nadalje obstojati v ligi. Najboljša ilustracija prilik pa je, da je MSD Branik za svojih 16 klubov, le za potne stroške izdalo preko 5 milijonov dinarjev.

Celjski plavalci še vedno brez bazena

Celje, 18. decembra. Danes so v Celju zborovali celjski plavalci, ki se že 4 leta bore z največjimi težavami. Kljub temu so tudi letos nastopili na tekmovanjih, kjer sicer v hrvatsko-slovenski ligi (C-skupina) niso dosegli vidnih rezultatov. Povsod v Sloveniji plavalni šport močno napreduje, povsod se izboljšujejo pogoji za delo, le v Celju je to prav obratno, tako da lahko zabeležimo nazadovanje. Ker so s pričetkom regulacije Savinje celjski plavalci izgubili še zadnji košček mirne vode, kjer so lahko trenirali, so izgledi vedno slabši. Zaradi slabih priprav in nesistematičnega treninga, ki ni bil mogoč iz objektivnih razlogov, se tudi niso mogli uveljaviti. Težke materialne prilike so jim onemogočile udeležbo na mladinskem in članskem prvenstvu Slovenije. Vse kaže, da je za druge športne panoge v Celju več razumevanja kot za plavanje.

V burni razpravi je prišla do izraza čvrsta volja celjskih plavalcev, ki jih je okrog 200 organiziranih, da bodo tudi v teh nevzdržnih razmerah še nadalje skrbeli za razvoj ene najbolj zdravih športnih panog. Upajo, vsaj tako je obljubil na skupščini tajnik OLO Celje tovariš Štros, da bodo z moralno in materialno podporo lahko tudi v naslednjem letu nastopali na tekmovanjih. Novemu odboru predseduje tovariš Kos Konrad.

IZ ORGANIZACIJE Partizan

„Takšen občni zbor naj bi bil v vseh partizanskih društvih“

Na občnem zboru so manjkali le 4 člani!

»To je občni zbor, kakršen naj bi bil po vseh naših partizanskih društvih,« je med drugim dejal tov. Borko Franc, zastopnik Okrajne zveze »Partizan« Ljubljana in okolica na nedavni skupščini partizanskega društva v Podpeči.

Skoraj 100 % udeležba

V svečano okrašeni dvorani sindikalnega doma se je zbralo skoraj vse članstvo, manjkali so samo štirje!! Razen pripadnikov društva so prišli tudi predstavniki podjetja, šole in množičnih organizacij, le zastopnika OLO Borovnica smo pogrešali in starše, čeprav so bili vabljeni. Posebno pozornost so vzbudila skrbno pripravljena poročila, iz katerih je bilo mogoče najlepše razvideti požrtvovalno in živahno delo tega partizanskega društva v letošnjem letu.

Iz poročil smo slišali, da šteje »Partizan« v Podpeči danes okoli 100 članov, vendar njih število stalno raste, čeprav počasi. **Glavno skrb je društvo letos posvetilo redni splošni vadbi in pa vzgoji novih vaditeljev.** Društvo je priredilo lasten vaditeljski tečaj, razen tega pa stalno pošilja najboljše vodnike v tečaje višjih enot, tako da trenutno niso prav nič v zadregi z vodniki. Za posebno požrtvovalno delo sta bila pohvaljena in nagrajena načelnica Peternel Nada in načelnik Pristavec, ki pravzaprav nosita glavno breme dela na svojih ramenih. Razen tega pa so prejeli priznanja od Okrajne zveze tudi člani Jerina, Uršič in Vižin, društvo samo pa je izreklo priznanja številnim pripadnikom in pripadnicam.

Sami so si vzgojili nove vaditelje

V društvu dela danes 7 vodnikov za splošno vadbo, razen teh pa imajo še nekaj vaditeljev za posebno vadbo (za atletiko, smučanje itd.). Čeprav društvo nima lastnega doma in svoje telovadnice, pa je vendarle življenje v njem nadvse pestro in živahno. **To je zopet prepričljiv dokaz, da je mogoče razviti najintenizvnejše delo tudi v tistih društvih, ki nimajo svojih telovadnic in domov.** Seveda terjajo te okoliščine od podpeških vodnikov precej več truda, saj morajo pošteno premisliti, kako bodo sestavili telovadno uro, ki bo pestra in živahna, zraven tega pa še fiziološko izdatna. V dvorani, v kateri društvo gostuje v zimskih mesecih, je tudi zelo malo orodja, zato bo v prihodnjosti glavna skrb gospodarskega odbora, da čim bolje opremi dvorano. Pri tem je društvu obljubilo vso možno pomoč lesno-predelovalno podjetje v Podpeči.

In kaj vse delajo v društvu? Pozimi so veliko na snegu in prirejajo vsako leto po nekaj tečajev, pa tudi tekem se ne manjka. Poleti telovadijo na lastnem telovadišču, ki je prav lepo urejeno in ima vse naprave za atletiko (celo stezo) ter vse naprave za igre z žogo. Letos bodo na telovadišču uredili še slačilnice. Čeprav bo to terjalo precej dela in finančnih sredstev, se bodo dela resno lotili, saj so jim merodajni forumi obljubili vso pomoč.

Na letošnjem občnem zboru se je pokazalo, da si je društvo s svojimi uspehi priborilo slednjič velik ugled in **so se krajevni forumi začeli resno zanimati za delo, probleme in težave »Partizana«.** Sicer pa to ni nič čudnega, saj je bilo delo v društvu letos tako razgibano kot malokje. Največ tekem so priredili v atletiki (preko 20) in je sploh ta panoga redne vadbe najbolj priljubljena. Zato so v društvu vpeljali še posebno vadbo atletike, kar je seveda kmalu rodilo lepe uspehe. Danes člani podpeškega »Partizana« dosegajo v atletiki lepe rezultate, s katerimi bi se lahko postavili celo med izurjenimi atletiki-tekmovalci. Razen tega smo letos videli Podpečane še v Kopru in Kočevju, na »Teku Republike« in še marsikje.

Razgibali so okolico

Pripadniki »Partizana« pa se niso omejili samo na delo v svojem društvu, ampak so razgibali tudi vso okolico. Tako so letos tekmovali s sosednjimi društvi v odbojki za pokal svojega društva in s temi tekmami močno dvignili zanimanje za odbojko. Večkrat so se pomerili v smučanju, z nogometaši vrhniškega Usnjarja so tudi imeli več srečanj. Vsako pomlad priredijo tek čez drn in strn, pa tudi tekme v namiznem tenisu. Plavanje je zadnja leta sicer nekoliko zaspalo, kar pa je krivda v tem, da plavališče ni urejeno. Občina že dolgo obljublja, da bo plavališče uredila, a doslej tega še ni storila.

Najmlajši odbor

Še veliko je bilo slišati o delu tega društva na občnem zboru. Seveda ima društvo tudi precej težav, toda še nikoli se jih niso ustrašili. Odbor društva je zelo delaven — in kar je najbolj razveseljivo, menda je to najmlajši odbor v Sloveniji (povprečna starost v odboru znaša 20 let!). Torej, v društvu so sami mladi fantje in dekleta, ki pa se ne ustrašijo nobenih težav. Tudi za prihodnje leto so sestavili program dela — niso sicer veliko govorili, a vse so dobro premislili in bodo raje krepko prijeli za delo. Če bodo v bodočnosti pripadniki podpeškega »Partizana« tako vztrajni in marljivi kakor so bili doslej, potlej bodo nedvomno dosegli še veliko uspehov in jih nobenega težava ne bo mogla zadržati. P.

Odredova atletinja Draga Stamejčičeva je letos »sestrelila« celo vrsto državnih in slovenskih rekordov. Podobno »nagradno streljanje« pričakujemo tudi v prihodnjem, olimpijskem letu

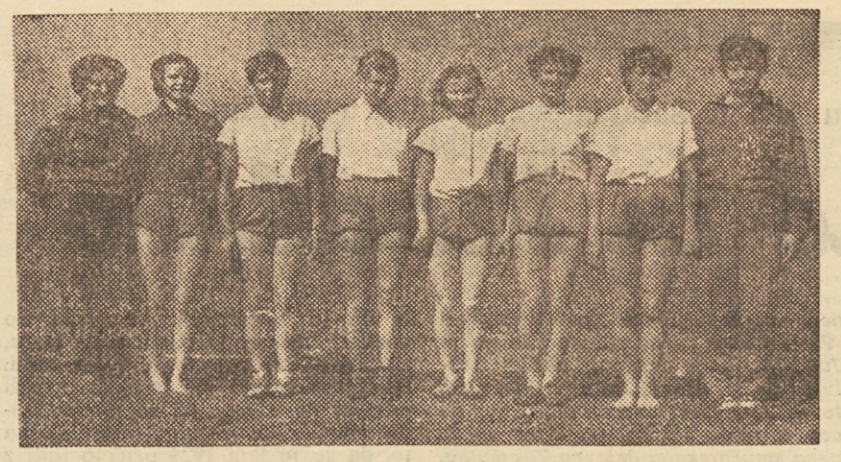

Poleg splošne telesne vzgoje je v Podpeči močno priljubljena atletika. Zato je društvo vpeljalo v tej panogi tudi posebno vadbo. Uspehi seveda niso izostali in danes imajo v društvu precej dobrih atletov, ki bi lahko uspešno tekmovali z marsikaterim atletom-specialistom. Na sliki mladinke »Partizana« Podpeč, med katerimi se zlasti odlikujeta komaj 15-letni mladinki Turkova v metu krogle z 12.20 m (prva od leve) ter Pristovčeva (četrta od leve) v teku na 100 metrov z 13.5

Lep praznik v Litiji

Preteklo nedeljo so tudi pripadniki športnega in partizanskega društva v Litiji z raznimi prireditvami prispevali k počastitvi občinskega praznika. Člani »Partizana« so izvedli namiznoteniški turnir, na katerem je sodelovalo 16 pionirk in 32 pionirjev. Razen tega so se domačini pomerili še s člani ŽNTK Ljubljana. Gostje so bili boljši in so premagali domače pionirje z 9:0, pionirke pa 5:0. Isti dan so izvedli tudi kros na 2000 metrov dolgi progi, kjer je pri starejših mladincih zmagal Rink Stane, pri mlajših mladincih pa Kralj Andrej. Na nogometnem turnirju za pokal OLO Litija je zmagala enajstorica Litije, sledijo Svoboda (Zagorje), Svoboda (Ljubljana) in Ljubljana-B.

Ponebšek

Naročajte se na POLET

ATLETIKA

Pregled jugoslovanske atletike v letu 1955

Tudi atletinje napredujejo

Odred ima najboljšo žensko ekipo v državi - Naše najuspešnejše tekmovalke so Usenikova, Babovićeva in Stamejčičeva

Ko smo pred letom dni pregledovali bilanco jugoslovanske atletike v letu 1954, smo tako pri moških kot pri ženskah ugotovili, da se nismo premaknili nikamor naprej. Zanimivo pa je, da po letu dni kasneje lahko tako pri atletih kot tudi pri atletinjah ugotovimo precejšen napredek v prav vseh disciplinah. Tudi ženska atletika je, kot kažejo rezultati, krenila naprej.

Mesto jugoslovanske moške atletike v evropskem merilu je bolj ali manj jasno. Treba pa je enkrat tu ugotoviti, kaj predstavljajo v mednarodnem merilu naše atletinje. Prav med najboljšimi jih gotovo ne gre iskati. Predstavljajo pa, podobno kot moški, solidno sredino. Ženske atletske reprezentance v Evropi bi lahko razdelili nekako na pet kvalitetnih razredov. V prvem najdemo samo Sovjetsko zvezo, ki nima nobene konkurence in bi se lahko spoprijela tudi z ekipo, ki bi jo sestavljale atletinje vseh ostalih evropskih držav. Drugi kvalitetni razred tvorijo reprezentance Velike Britanije, Zahodne in Vzhodne Nemčije, Madžarske, Poljske in ČSR, naslednjo skupino pa sestavljajo Francija, Italija, Švedska in Jugoslavija. Nekoliko slabše so Romunija, Bolgarija, Avstrija in Nizozemska, peto skupino pa sestavljajo vse ostale države, kjer žensko atletiko zelo malo gojijo.

Za jugoslovansko žensko atletiko je zanimivo predvsem dejstvo, da razpolaga v večini disciplin le z največ dvema boljšima tekmovalkama, vse ostale pa precej zaostajajo. Reprezentanca je zato precej neizenačena in zaradi tega tudi ne more doseči uspehov v mednarodnih srečanjih. Stanje pa se je tudi v tem oziru precej popravilo, saj je cela vrsta mladih tekmovalk lepo napredovala in se je uspela dokaj približati tako imenovani prvi garnituri. Čeprav gre napredek v povprečku v prav vseh disciplinah bolj na račun sredine ali pa celo druge polovice desetorice, tudi rekordnih storitev ni manjkalo. Novi jugoslovanski rekordi so bili doseženi na 800 m, 80 m ovire, višini, daljina, krogli in štafeti 4 × 100 m, izenačena pa sta bila rekorda na 60 m in 100 m.

Med šprinterkami vidimo, da je na čelu teka na 100 m še vedno Babovičeva, da pa so se ji Frankova, Šikovčeva in Stamejčičeva močno približale in jo letos nekajkrat tudi že premagale. Napredek na 100 m se je seveda odrazil tudi v rezultatih štafet in nov državni rekord je bil seveda povsem »zrel« in pričakovan. Poleg omenjenih tekmovalk jih imamo še nekaj, ki lahko v primeru potrebe zamenjajo to ali ono. Na 200 m so na čelu kar tri Slovenke. Letošnji rezultati Stamejčičeve in Škovčeve kažejo, da bomo v letu 1956 tudi v tej disciplini dobili nov državni rekord. V teku na 800 metrov je Slamnikova končno le dosegla rekordni rezultat, za katerega je bila že dalj časa sposobna. V tej disciplini opazimo v povprečku sicer velik napredek, toda če pogledamo to disciplino skozi »mednarodna očala«, je gotovo med najslabšimi. Škoda, da je druga petorica tekmovalk na 80 m z ovirami razmeroma slaba, sicer bi se lahko ta disciplina pohvalila s pravim »paradnim« povprečkom. Poleg odlične Babovičeve se je kar hitro razvila na ovirah tudi Stamejčičeva, razen tega pa lahko zabeležimo še velik napredek Bajžljeve in Petaurjeve.

Mladinka Paničeva se je letos z rekordnim rezultatom postavila na čelo jugoslovanskih skakalk v višini in ob njenih letih in sposobnostih ni treba pričakovati v naslednjih letih sprememb na tem mestu. Na koncu sezone je Stamejčičeva vsem ostalim rekordom pridružila še rekord v skoku v daljino, kjer je za 1 cm popravila rezultat Koledinove. Rekord in prvo mesto na lestvici vsekakor zasluži, saj je dosegla celo vrsto skokov preko 5.50 m. Oba skoka spadata, podobno kot tek na 800 m, med discipline, kjer smo v primerih z ostalimi državami precejšni »reveži«.

Za jugoslovansko atletiko je primer Usenikove gotovo edinstven. V letu dni je iz začetnice prerasla v državno rekorderko in eno najboljših metalk v Evropi, zlasti če ne upoštevamo sijajnih ruskih atletinj. Tudi Kotluškova je kljub nerednemu treningu napredovala in nekajkrat celo premagala svojo klubsko tovariišco. Sedem metalk diska je preseglo v letošnji sezoni 40 m in to predstavlja gotovo lep uspeh ženske atletike. Na čelu je sicer še vedno državna rekorderka Matejeva, ki pa je v Borovčevi in Čelešnikovi dobila nevarno konkurenco. Tudi štirih metalk preko 40 m v metu kopja doslej jugoslovanska ženska atletika še ni zabeležila. Škoda je, da se Kaluševičeva ne oprime treninga resneje, saj bi gotovo lahko še za nekaj metrov popravila državni rekord in odšla na olimpijske igre s precejšnimi izgledi.

V lestvicah najdemo skupno 17 atletskih organizacij, katerim pripadajo najboljše atletinje. Tudi če bi po desetoricah iskali najboljši ženski atletski kolektiv v Jugoslaviji, nam ne bi bilo treba iti daleč. Tudi na ta način (ob običajni delitvi točk — 10 za prvo, 9 za drugo itd.) najdemo na čelu ljubljanske atletinje, ki so zbrale skupno 134.5 točke. Odredovim atletinjam sledijo Mladost 113, Kladivar 83.5,

Piše Rožman Marko

Crvena zvezda 56.5, Vojvodina 40, Sarajevo 36.5, Senta 32, Maribor 29.5, Dinamo 24.5, Varaždin 17, ASK 13, Partizan 12, Proleter 3.5, Metalac in Branik 0.5 točke.

Lani je bila po točkah »najdražja« jugoslovanska atletinja Julija Matej, ki pa je morala letos dati prednost Usenikovi in Babovičevi. Če bi razvrstili najboljše jugoslovanske atletinje na osnovi točk po tabelah za mnogoboje, bi dobili naslednji vrstni red:

1. Usenik — krogla, 1202 točki
2. Babovič — 80 m ovire, 1180 točk
3. Matej — disk, 1133 točk
4. Borovec — disk, 1099 točk
5. Kotlušek — krogla, 1082 točk
6. Čelešnik — disk, 1067 točk
7. Kaluševič — kopje, 1058 točk
8. Stamejčič — 80 m ovire, 1060
9. Homolja — disk, 1026 točk
10. Slamnik — 800 m, 993 točk

Smilja Kaluševič je ena izmed redkih jugoslovanskih športnic, ki je kar v dveh panogah dospela do državne reprezentance. Kalušičeva ni samo odlična atletinja — metalka kopja, ampak tudi ena najboljših igralk košarke

In kako so se naše najboljše atletinje uvrstile med desetoricami najboljših atletinj na svetu? Najbolje se je plasirala Milka Babović (na 10. mesto), takoj za njo pa ji sledi Usenik Milena (13. mesto), vendar je treba pri tem upoštevati, da je pred njo kar osem Rusinj!

Desetorice najboljših jugoslovanskih atletinj

(Desetorice sestavil Marko Rožman)

60 m

7.7 Stamejčič (O)
7.8 Babovič (Ml)
7.8 Frank (Ml)
7.8 Unterrajter (Mar)
7.9 Šikovec (Kl)
7.9 Bajželj (O)
7.9 Stanulovič (Voj)
8.0 Petauer (Kl)
8.0 Djapaš (PZ)
8.1 Jager (Kl)
Povpreček 7.88 (7.91)

100 m

12.2 Babovič (Ml)
12.3 Frank (Ml)
12.3 Šikovec (Kl)
12.4 Stamejčič (O)
12.6 Butja (Ml)
12.6 Bajželj (O)
12.6 Knez (Mar)
12.7 Tuce (Sar)
12.8 Grubič (CZ)
12.8 Unterrajter (Mar)
Povpreček 12.53 (12.69)

200 m

25.3 Stamejčič (O)
25.5 Šikovec (Kl)
25.9 Knez (Mar)
26.0 Babovič (Ml)
26.3 Butja (Ml)
26.4 Stefanovič (CZ)
26.4 Frank (Ml)
26.8 Petauer (Kl)
26.9 Lanc (Ml)
27.0 Grubič (CZ)
27.0 Unterrajter (Mar)
27.0 Baradič (P)
27.0 Jager (Kl)
Povpreček 26.25 (26.64)

800 m

2:16.3 Slamnik (Kl)
2:18.0 Stefanovič (CZ)
2:21.5 Šafer (Ml)
2:22.6 Grubnič (ASK)
2:23.1 Tomaš (ASK)
2:24.1 Rogič (D)
2:25.3 Belaj (Kl)
2:27.0 Hiršter (MO)
2:27.1 Grabar (Kl)
2:27.4 Mrkalj (Ml)
Povpreček 2:22.7 (2:26.1)

80 m ovire

11.2 Babovič (Ml)
11.6 Stamejčič (O)
11.9 Bajželj (O)
11.9 Tuce (Sar)
12.0 Petauer (Kl)
12.5 Baradič (P)
12.6 Železnik (Kl)
12.7 Bednjanec (Ml)
12.7 Zrnjevič (CZ)
12.8 Ostrovška (B)
12.8 Stanulovič (Voj)
Povpreček 12.19 (12.18)

višina

158 Panič (Sen)
156 Tuce (Sar)
153 Jovanovič (CZ)
152 Sima (O)
151 Leposavič (CZ)
147 Stanulovič (Voj)
147 Jug (Ml)
146 Matijek (D)
146 Šumak (Kl)
145 Juranič (Ml)
145 Porčič (IV.g)
145 Despot (MNS)
Povpreček 150.1 (146.8)

daljina

5.68 Stamejčič (O)
5.48 Tuce (Sar)
5.42 Majcen (Kl)
5.28 Bajželj (O)
5.18 Babovič (Ml)
5.15 Butja (Ml)
5.15 Galič (D)
5.15 Stanulovič (Voj)
5.14 Grubič (CZ)
5.13 Panič (Sen)
Povpreček 527.6 (524)

krogla

14.34 Usenik (O)
13.54 Kotlušek (O)
12.75 Tuce (Sar)
12.60 Perovič (Sen)
12.47 Hudobivnik (O)
12.46 Borovec (V)
12.41 Radosavljevič (P)
12.00 Matej (Voj)
11.90 Čelešnik (Kl)
11.45 Cvijetičanin (CZ)
Povpreček 12.59 (12.12)

disk

46.10 Matej (Voj)
45.28 Borovec (V)
44.55 Čelešnik (Kl)
43.60 Homolja (Ml)
40.99 Cijetičanin (CZ)
40.71 Kotlušek (O)
40.56 Hudobivnik (O)
38.84 Capek (D)
37.96 Grbac (D)
37.52 Vesin (PZ)
Povpreček 41.61 (40.50)

kopje

45.34 Kaluševič (CZ)
43.47 Perovič (Sen)
40.75 Koska (Voj)
40.72 Kotlušek (O)
39.13 Orehek (O)
39.02 Nožinič (Voj)
35.88 Capek (D)
35.20 Radosavljevič (P)
34.64 Škrjanec (O)
34.38 Janušovski (Ml)
Povpreček 38.85 (37.70)

4 × 100 m

48.3 Repr. Jugoslavije
49.2 Mladost
49.6 Odred - komb.
50.3 Kladivar
52.0 Odred
52.4 Maribor
52.6 Repr. Srbije
53.0 Crvena zvezda
53.6 Senta
53.7 Dinamo
53.8 Varaždin
54.1 Partizan

KRATICE POMENIJO

O — Odred, Ljubljana
Ml — Mladost, Zagreb
Mar — Maribor
Voj — Vojvodina, Novi Sad
Kl — Kladivar, Celje
PZ — Proleter, Zrenjanin
Sar — Sarajevo
CZ — Crv. zvezda, Beograd
P — Partizan, Beograd
ASK — Ask, Split
D — Dinamo, Zagreb
MO — Metalac, Osijek
B — Branik, Maribor
Sen — Senta
IV. g. — 4. gimn. Beograd
MNS — Mladost, Novi Sad
V — Varaždin

SMUČANJE

K članku tov. I. Šafarja v »Vjesniku u srijedu«

Zmotno in škodljivo

Pred kratkim se je v znanem zagrebškem tedniku »Vjesnik u srijedu« pojavil članek »Zašto 25 smučara na olimpiadu«, ki ga je napisal član Smučarske zveze Jugoslavije in nekdanji aktivni tekmovalec v smučarskih tekih Ivica Šafar. Članek je vzbudil precej hrupa, kolikor smo doslej ugotovili predvsem zaradi tega, ker se večina naših smučarskih delavcev z njim ne strinja. Zato se je naše uredništvo obrnilo na znanega smučarskega delavca Završnika, ter mu zastavilo nekaj vprašanj v zvezi z omenjenim člankom. Tov. Završnik nam je o citiranem članku povedal svoje mnenje, ki ga danes objavljamo. Da pa ne bo povedal svojega mnenja samo en človek, smo se obrnili še na nekatere naše znane smučarske delavce, katerih izjave pa bomo objavili prihodnjič.

»Prvotno Smučarska zveza Slovenije ni nameravala javno polimizirati s piscem članka »Zašto 25 smučara na olimpiadu?«, ki je bil nedavno objavljen v zagrebškem tedniku »Vjesnik u sredu«, ker imenovanega ne smatra za poklicanega, da daje javne izjave v zvezi z jugoslovansko smučarsko udeležbo v Cortini. Mislim pa, da je potrebno našo javnost seznanjati s stališčem, ki smo ga do tega vprašanja zavzeli, zlasti zaradi tega, ker se skozi ves članek kot rdeča nit vleče precejšnja mera neobjektivnosti. Prepričan sem, da se funkcionarji Smučarske zveze Hrvatske s Šafarjem ne strinjajo in da je naša skupna naloga take poizkuse zaostrenjevanja že v kali zatreti. Zaradi tega sem se prav rad odzval odgovoriti na vprašanja, ki mi jih je postavilo vaše uredništvo.«

»Kakšno je vaše mnenju o članku »Zašto 25 smučara na olimpiadu«?, ki ga je napisal Ivica Šafar in objavil v zagrebškem tedniku »Vjesnik u sredu?«

»Na vsak način je obsojanja vredno, da pisec članka vidi vse zlo jugoslovanske smučarije edino v tem, da so reprezentanti v glavnem iz Slovenije, za katere se troši »težke milijone«, dočim za množičnost v Hrvatski in ostalih republikah nihče ne skrbi. Skrajno neobjektivno je njegovo ocenjevanje rezultatov, ki so jih jugoslovanski smučarji na dosedanjih tekmovanjih v inozemstvu dosegali. Zanimivo je, da je pozabil na ogromen uspeh, ki ni presenetil le nas, pač pa tudi smučarje v drugih deželah — Janeza Polde, ki je bil na zadnjem svetovnem prvenstvu 16. v skokih, dočim je Štefe Janez s poškodovano nogo ravnotam na Olimpiadi v Oslu dosegel v smuku 13. mesto. Šafar je tudi pozabil na vrsto odličnih rezultatov, ki so jih v inozemstvu pred tem letom dosegali naši skakalci, zlasti pa alpinci (Mulej, Lukanc, Štefe). Naši tekači so se po vojni v glavnem slabo plasirali na olimpiadah ali svetovnih prvenstvih — v kolikor so tam sodelovali — vendar trdim, da so njihovi rezultati le pravi odraz tistega, kar je bilo investiranega za njihovo pripravo. Nerazumljivo je dejstvo, da Ivica Šafar ni nasprotoval na zadnjem plenumu SZJ proti ekipi v takem sestavu, pač pa je raje izbral to pot, da je na njemu lasten način izrazil svoje mnenje. Potrebno bi bilo, da bi ga zaradi tega SZJ poklicala na odgovornost.«

»Po našem mnenju pisec članka nima pravilnih pojmov o udeležbi na olimpijskih igrah in o večjih mednarodnih prireditvah, niti o nalogah Smučarske zveze Jugoslavije. Morda bi Vi lahko točneje razložili politiko naših smučarskih forumov, predvsem pa odločitev, da pojde 25 tekmovalcev v Cortino? In ali mislite, da je naloga SZJ skrbeti predvsem za množičnost?«

»Odkar je SZJ član mednarodnih smučarskih forumov, ji to tudi nedvomno nalaga nekatere dolžnosti. V mislih imam predvsem sodelovanje s FIS organizacijo in še posebej z alpskimi deželami (Avstrija, Francija, Švica, Italija). Sodelovanje na tekmovanju za kup Kurikala, Kandahar, Kongsberg, Mednarodni nedelji (prvenstvo alpskih dežel) je za SZJ obvezno! K temu se navadno doda med sezono eš kakšen nastop, vendar število nastopov jugoslovanske smučarske reprezentance v inozemstvu ne presega 10 tekem. Če potem upoštevamo, da imamo pri smučanju tri različne discipline (teki, skoki in alpske discipline), potem lahko kvečjemu ugotovimo, da na posamezno disciplino odpade izredno malo nastopov. Če so pa reprezentanti — razen pri ženskih takih-le Slovenci, ni kriva SZJ, pač pa je to odraz dolgoletne tradicije, naravnih prednosti in dela smučarskih forumov v Sloveniji. Tega tudi Ivici Šafarju z njegovim pisanjem, oziroma nasveti tega ne bo uspelo spremeniti. SZJ v operativnem, kakor tudi v materialnem smislu nikakor ni poklicana skrbeti za množičnost, pač pa je njena naloga dajati potrebne nasvete posameznim republiškim zvezam. Le-te pa tudi same ne morejo napraviti ničesar, če ni na terenu zato objektivnih in subjektivnih pogojev. V kraje, za katere Šafar najbolj tarna (Šar planina, Jahorino in tudi Sljeme) so bila investirana po osvoboditvi ogromna družbena sredstva. Sedaj je od tamkajšnjih osnovnih organizacij ter potrebe ljudi po smučanju odvisno, če se bo ta šport tam razvil ali ne. Po sklepu zadnjega plenuma SZJ naj bi se Olimpijskemu komiteju predlagalo za Cortino sledečo ekipo, 5 skakalcev, 7 tekačev, 4 tekačice, 6 alpincev in 3 alpinke, torej v skupnem številu 25. Po mojem mneju bo potrebno v ekipi napraviti nekatere spremembe, kajti zlasti alpski vozači imajo najmanj treninga in bo morda treba moštvo zmanjšati. Vsi trije zvezni kapetani, kakor tudi odgovorni trenerji, se po svojih najboljših močeh trudijo, da bi z razpoložljivimi sredstvi in skromnimi napravami doma tekmovalce kar najbolje pripravili. Prav gotovo bodo predlagali, da se ekipo skrči, če ne bomo sposobni števila izpolniti s tekmovalci, za katere nas zunaj ne bo treba biti sram. Ko je Šafar pisal članek, je in da je vprašanje, kdaj nas bo pozabil, da je Cortina zelo blizu, zimska olimpiada tako malo stala. Po drugi strani pa je gotovo tudi pozaibl na ideale, ki so mednarodne smučarske forume napotili na to, da se je leta 1924 pričelo tudi z zimskimi olimpijskimi igrami. Ideja »olimpia« je tako močna, da bo naše ljudstvo z razumevanjem sprejeloo dejstvo, da je treba za to izdati nekaj sredstev, kajti mi vsi smo odgovorni, da bomo tekmovalcem omogočili tudi primerne priprave. **Zimsko olimpiado v Cortini zaradi gornjih dejstev zato ni mogoče vzporejati z letno olimpiado v Melbourneu, ki je na vsak način zvezana z mnogo večjimi materialnimi stroški.** Upoštevanje vredno je tudi dejstvo, da bo maja leta 1957. v Opatiji ali Dubrovniku kongres FIS in da zato ne moremo priti v Cortino s komaj opazno ekipo. Po mojem mnenju bi se to izredno priložnost moralo še bolj izkoristiti. Tja bi bilo nujno potrebno poslati nekaj naših najsposobnejših tehničnih delavcev, podobno kot to delajo druge športne zveze, kajti našim trenerjem bi lahko z majhnimi sredstvi dali možnost, da bi na lastne oči videli razne novosti, ki bi jih potem prinesli domov. Na ta način bi pri trenerjih onemogočili monopol, ki gre zdaj prav gotovo na račun kakovosti in množičnosti naših vrhunskih tekmovalcev. V tem pogledu sedaj ni bilo ničesar storjenega.«

»Ali drži Šafarjeva trditev, da gre 80—90 % budžeta SZJ za naše reprezentante in to v glavnem za smučarje iz Slovenije?«

Gornja trditev drži toliko, da se sredstva v glavnem res trošijo za Slovence, ker je zaenkrat pač le tu naš najboljši tekmovalni kader. Na kratko bom podal nekaj številk, iz katerih je razvidno, koliko se je za jugoslovansko državno smučarsko reprezentanco dosedaj dejansko trošilo. Od 1. I. 1933 do 31. XII. 1933 je bilo v te namene porabljenih 1,019.093 dinarjev, od 1. I. 1954 — 31. VIII. 1954 pa 2,157.261. Ti podatki rezultirajo iz poročila sekretariata SZJ na zadnji redni skupščini 10. oktobra 1954. Natančnejši podatki od takrat do danes mi zaenkrat še niso znani, vendar gotovo ne bodo mnogo presegli prej navedenih vsot. Smatram, da so to zelo skromne številke ter da izdatki močnejšega smučarskega kluba daleč presegajo te vsote. Pisec članka naj bi pomislil samo na to, da stane toliko le eno samo »logorovanje« v drugih športnih panogah.

»Pisca članka, Ivica Šafarja poznamo iz prejšnjih let kot smučarskega tekača s solidnimi rezultati. Da je takole obelodanil svoje mišljenje, je morda v ozadju kakšna osebnost ali užaljenost, kajti sicer ne moremo misliti, da bi prav on, ki smučarski šport prav dobro pozna, takole govoril o udeležbi naših tekmovalcev na zimskih olimpijskih igrah. Kaj mislite Vi o tem?«

»Pisca članka dejansko dobro poznamo od takrat, ko je bil že pred vojno na tečaju na Pokljuki, vendar odslej le iz slabe strani. Mislim, da Šafar Ivica še ni pozabil, kako se je takrat predstavil naši smučarski javnosti!? Nikakor mu ne odrekamo, da bi bil pri korekturi nekaterih osebnih napak lahko dober tekaški trener, ker se za to smučarsko panogo precej zanima. Njegovo članstvo v bivši športni komisiji SZJ je bilo v glavnem destruktivno in je bilo usmerjeno v to, da bi on namesto tov. Knifica Jožeta postal trener našega prvega tekaškega moštva. Na vsak način je obsojanja vredno njegovo rovarjenje napram Knificu in individualno prepričevanje tekačev o Knifičevi nesposobnosti. Prepričan sem, če bi takrat Šafar s svojimi intrigami usnel, da danes teh vprašanj ne bi obravnaval na takšen način. Mnenja sem, da je njegov članek v glavnem odraz neutešene osebne ambicije.«

Zadnje priprave

naših smučarjev pred odhodom v Cortino

V prejšnji številki smo poročali, da so naši najboljši alpski vozači že odpotovali na trening v Italijo in Avstrijo. To novico moramo danes nekoliko popraviti, kajti vmes je poseglo naključje, da ni šlo vse tako gladko, kot je bilo zamišljeno. Mulej Tinček in Prestor Žiga, ki sta bila namenjena v Cervinio, sta prispela samo do Milana, kjer pa sta morala razočarana ugotoviti, da Avstrijcev, katerim bi se morala pridružiti in z njimi odpotovati na trening, v Milanu ni bilo. Kot smo že poročali, imajo Avstrijci nekaj medsebojnih trenj in zaradi teh se najboljši Avstrijci dogovorjenega dne niso pojavili v Italiji. Tudi ostali alpski vozači, ki so bili namenjeni na trening v Arlberg (Avstrija), do srede 16. t. m. še niso odpotovali, ker jim avstrijske oblasti niso izdale vstopnih dovoljenj. Vendar se je v četrtek stanje toliko izboljšalo, da je isti dan pod vodstvom trenerja Francija Čopa 11 naših najboljših alpskih smučarjev odpotovalo na 7-dnevni trening v Avstrijo (Arlberg).

Naše bralce bo tudi nedvomno zanimalo, kakšnih prireditev se bodo naši olimpijski kandidati udeležili pred odhodom v Cortino. Kolikor nam je znano, bodo naši **alpski vozači** nastopili v Kitzbühlu in morda še na tekmah v Švici (Wengen), nakar bi takoj odpotovali v Italijo. **Tekači** se bodo pomerili 8. januarja na veliki mednarodni tekmi na Bledu. Na tej prireditvi pričakujemo udeležbo vseh Srednjeevropejcev in verjetno tudi nekaterih Nordijcev. Naše tekačice bodo odšle na tekme v Grindewald, nato pa v Cortino.

V svojih pripravah so še najbolj prizadeti naši **skakalci**, saj nimajo doslej še niti enega skoka za seboj. Odšli bodo 29. t. m. na avstrijsko-nemško turnejo (Oberstdorf, Garmisch, Bischofshofen, Innsbruck) in če bo dovolj snega še na specialno vadbo v Planico ali v Ljubljano.

ENA ZA SMEH

»Ali bo v vašem hotelu dovolj miru?«

»Le brez skrbi, vsi gostje, ki so prispeli včeraj, že ležijo v posteljah z zlomljenimi nogami...«

Visok obisk

V Anglijo je prišel na obisk nek indijski maharadža. Seveda so ga sprejeli z vsemi častmi in mu hoteli nuditi čim več razvedrila. Prirejali so sprejeme, pokazali mu razstave in muzeje ter razne prireditve, nazanje pa so ga peljali še na konjske dirke v Ascot. Njegova visokost se med dirkami ni preveč razvnela in ko je bilo tekmovanje zaključeno, so ga vprašali, kako mu je bilo vse skupaj všeč. »Kaj naj vam rečem,« je odgovoril gost. »Konji so sicer tekli prav lepo, toda da bo eden med njimi hitrejši od ostalih, to sem vedel tudi že pred začetkom dirke.«

ZGODBE IZ MORSKIH GLOBIN

Glavna in neposredna težava pa ni bilo dviganje zaklada, pač pa zasidrati CLAYMORO nad NIAGARO, kajti morje jo je močno zanašalo stran. Končno so si pomagali s šestimi, v krogu razporejenimi sidri iz težkih betonskih klad.

Johnston se je v zvonu spustil k NIAGARI, da bi pregledal kabel, ki je bil zasidran nad njo. Spuščanje je trajalo 5 minut. Čim je opazil potopljeno ladjo, je velel ustaviti zvon in začel je s pregledovanjem. Kapitan Wiliams je s telefonsko čelado na glavi sprejemal poročila:

»Spuščajte počasi. Dokler ne bom dosegel podladje, vam bom povedal, kaj je treba narediti... Postavil sem se na palubo... poleg dimnika. Polomljen je, visi na stran.«

»Kateri pa je? Če je poleg cev sirene, je sprednji.«

»Ne vidim! Potrpite še malo, oči se mi niso privadile na temo.«

»Le vzemite si čas...«

Trenutek na to je Johnston sporočil, da je bil ta dimnik edini, ki je ostal. Oni spredaj je izginil. Opisoval je še potopljeno ladjo, ko se je nenadoma zgodila nesreča.

CLAYMORE je pretrgala sidrne vrvi in veter jo je pognal naprej. Zvon se je vlekel po krovu, padel nekaj metrov s sunkom, ki bi kmalu omamil Johna, nato se podrsal ob obešalnike rešilnih čolnov in bi se kmalu zapletel vanje. Vse to se je odigralo tako naglo, da se je Johnston zavedel nevarnosti, ko je bila že mimo. Tedaj šele je ves moder od bunk in na pol omamljen od udarcev spoznal, da bi se kabli, na katerih je zvon visel, lahko zapletli ob obešalnike, se pretrgali in zvon bi padel na kup železja.

Nepotrebno je praviti, kakšna tesnoba je zavladala na krovu CLAYMORE. Nihče se ni hotel pritakniti ročice vitljev iz strahu, da ne bi naletel več na najmanjši odpor. Slednjič se je Williams opogumil, pritisnil za ročico in začutil, da zvon še teži na koncu kabla. Naglo ga je potegnil kvišku, ugibajoč, če se Johnston ni pobil v njem.

Kolikšno olajšanje, ko so ga potegnili na krov in so skozi okence opazili njegov obraz, ves oblit s krvjo, a vesel, da je še živ.

Edini način, da bi prišli v blagajno NIAGARE, je bil ta, da bi ladjo razkosali na dvoje s pomočjo eksploziva, kar pa je bila zelo drzna naloga. A glavni potapljač je pristal na to. Pripravil se je s temeljitim študijem načrtov in večkratnim potapljanjem. Dal je celo napraviti maketo potopljene ladje iz lepenke, da bi spoznal vse podrobnosti in šibke točke. Kapitan Williams je s krova CLAYMORE s pomočjo telefona in makete lahko skoraj vedno povedal, kje da so potapljači in v katerem delu potopljene ladje govore o svojih telefonskih poročilih. Od časa do časa, ko je bilo morje nemirno in se je zvon zibal bolj kot navadno, se je med kapitanom in Johnstonom vnelo živahno razpravljanje po telefonu. Zgodilo se je, da je prvi vztrajno zatrjeval, da je potapljač tam in tam, nakar je slednji običajno odgovoril z neovrgljivim dokazom, da prav dobro ve, kje da je... sicer pa da je on tisti, ki raziskuje. Vsekakor je maketa izvrstno služila in prihranila mnogo dragocenega časa.

Razstreljevanje se je pričelo šele 5. aprila in je trajalo vse do 25. septembra. Pri odstranjevanju vrhnjega dela ladje, skozi katerega bi si utrli pot do blagajne, so v celoti izvršili 113 razstrelitev. Z njimi so v NIAGARIN trup napravili 30 m veliko luknjo. Ruševine so se poleg ladje kopičile v velikanske kupe. Često so žerjavi dvigali tako težke železne kose, da se je CLAYMORE nevarno nagibala.

Pri nadzorovanju dela so potapljači skozi zvonove line lahko proučevali podvodno življenje v okolici NIAGARE. Morje je bilo polno raznovrstnih in pravljičnih rib: velikanskih jegulj, morskih psov-žag, kladvenic, rib hapukas z gobcem kot ga ima buldog, in še rib vsakovrstnik oblik in tako neverjetnih barv, da so potapljači mislili, da so žrtev previda. V takih globinah je voda redkokdaj povsem jasna. Ob lepem vremenu je modrikasto-presojna ali zelenkasta kot steklenica. Vsaka vrsta živali živi v določeni globini. Cele črede rib so se združile in spremljale zvon pri potapljanju ter se ustavile, čim jim je pritisk postal neugoden. Enako so zvon med dviganjem spremljali prebivalci velikih globin, vse dokler pritisk ni postal prešibek za njihov organizem. Tudi globoko na dnu vlada isti življenjski zakon kot na površini: neusmiljena vojna, v kateri močnejši žro slabejše. Vsaka vrsta rib se hrani s posamezniki, pripadajočimi slabše oboroženi vrsti. Nihče se ne obotavlja požreti svojega vrstnika, kadar ga je eksplozija ubila ali ranila. Razbitina NIAGARE je bila zatočišče velikanskih jegulj.

»Nekatere izmed njih so imele skoraj tako veliko glavo kot jo ima tjulen. Ena izmed njih se je posebno zanimala za zvon in je neprestano krožila okoli njega. Tako mi je bila zaprna, da sem se često presenetil, kako se ji nezavestno spakujem skozi okence. A malo ji je bilo mar. Šla je mimo line z zaničljivim pogledom. Ko se je privadila na mojo prisotnost, jo je zvon prenehal vznemirjati. Kako so te pošasti mogle ubežati eksplozijam, je uganka, ki jo nikakor ne morem rešiti.«

Še drugim pojavom so se potapljači čudili, zlasti »blatni megli«, ki je zagrinjala ladijsko razbitino tako v slabem vremenu, kot pri razburkanem morju in sijočem soncu. Često so ti megleni oblaki dosegli višino 30 do 40 metrov. Johnston mlajši je tako opisal njih učinek:

CORTINA pred olimpijskim viharjem...

Cortina d'Ampezzo, decembra

Sinoči na Dunaju, danes pa že v slikoviti pokrajini Dolomitov. Nad dolino Ampezza vlada majestetični molk. Molk pred olimpijskim viharjem.

Skodelica kave v San Candidu, za tem pa spet lepa vožnja po asfaltirani cesti ki se vije med sklenjeno verigo gorskih velikanov južne Tirolske. Samo dva sva v avtomobilu: moj dunajski prijatelj Fred in jaz. Globoko pod nama sameva zaledenelo Toblaško jezero. Med potjo obujava spomine: Fred na Oslo in Holmenkollen, jaz na Falun in Are. V prijetnem kramljanju doseževa gorski greben. Doli pod nama je Cortina d'Ampezzo.

VII. zimske olimpijske igre bodo v januarju v Cortini d'Ampezzo!

Prvi vtis naju skoraj zmede. Italijanski arhitekti so zadnja leta postavili sto in sto novih objektov: gostišč, vil in hotelov. Nič več tiste staromodne gorske arhitekture, ki sva jo srečala na vzhodnem Tirolskem. Majhna vasica s starim Castel de Zanne in cerkvijo je samo le spomin na minula stoletja, vse drugo je več, mnogo več. Današnja Cortina je moderni italijanski zimskošportni paradiž, smučarski Eldorado!

Cortina. Ta pojem ni nov! Berite romane in filmske scenarije in slišali boste o »velikem svetu«, ki se je vozil v dolomitske hribe iz utrujenosti in zdolgočasenosti nad življenjem v velemestih ter tod počenjal neumnosti, neumnosti, ki jih v Parizu ali Rimu ne bi počenjal.

Ustaviva se pred hotelom de la Poste. Ne bo napak nekaj pojesti, morda tudi popiti.

V ležalnih stolih se nastavljajo soncu v volnene koce zaviti boljši ljudje. Tudi ljudje od filma iz Rima in Hollywooda so tu. Pred poslopjem pa stoje kromirane limuzine: Cadillaci, Mercedesi, Jaguari...

Uro pozneje sva v Zuelu. Nad vasjo, kakih dva kilometra oddaljeno od Cortine, se dviga v elegantnem loku, osvetljena od sonca, nova olimpijska skakalnica ITALIA. Simfonija betona in jekla.

Srečo imava. Zvečer sva priči srečanja hokejskih reprezentanc Italije in Francije, še več, slavnostne otvoritve zimskega olimpijskega stadiona. Fred je bil v Helsinkih in pozna tamkajšnji stadion.

»Brez besed sem, kolega, ta stadion je čudovit!«

Zvečer je natanko tako, kot v Sankt Moritzu ali Arosi. Ples v hotelih, medtem ko italijanski »il popolo« popiva in prepeva v krčmah.

Jutro. Delavci Ampezza odhajajo na delo. Pojdite skozi vas in slišali boste udarce kladiv, ropot mešalcev cementa in kamionov. Do pozne noči!

Z gospodo je malo drugače. Ta spi v hotelih do visokega sonca, potem pa se pelje na izlete v hribe. V športnih dresih, nalik harlekinom!

Zvečer pa spet tako, kot včeraj in jutri: globoki dekolteji, jazz, šampanjec in whisky in slednjič na krožniku z belim prtičem pokriti račun, ki se mu nihče ne čudi.

Veliko zgodbic bi ti, cenjeni bralec, lahko povedal o Cortini in njenih obiskovalcih, zgodbic, ki bi se s pridom brale. Toda prišel sem zavoljo olimpijskih iger. Torej bom pisal o olimpijskih igrah!

*

Atene 1896 — Cortina d'Ampezzo 1956. Šestdeset let zgodovine moderdil spomine na študijska leta v avstrijski prestolnici potem pa z zanimanjem poslušal vesti o »bratovski vojni« v avstrijski smučarski hiši, o »ofenzivi Arlberžanov« združenih v osebah Schneider in Co. proti trenerju avstrijske državne reprezentance prof. Fredu Rössneru, o treninškem taborišču v Badgasteinu, ki je postalo »trdnjava upornikov« in še o mnogočem drugem, tako da skoraj nismo več vedeli, kdo vprašuje in kdo odgovarja. Ljubeznivi doktor Del Neri je povpraševal o treningu državnih reprezentanc Amerike, Zahodne Nemčije, Anglije in Avstralije v avstrij-

Posebno poročilo za „Polet" iz Cortine od Matije Maležiča

nih olimpijskih iger. Po športnem dogodku v grški metropoli pa so potekla še skoraj tri desetletja, ko se je — bilo je leta 1924 v francoskem Chamonixu v idilični pokrajini ob vznožju Mont Blanca — zbral k prvim zimskim olimpijskim igram ves smučarski svet. Imena tekmovalcev so danes pozabljena. Toliko novih smo pozneje še srečali! Leto 1928 je olimpijske tekmovalce našlo v Sankt Moritzu, tedaj in še danes najdražjem zimskošportnem letovišču v Evropi. Štiri leta pozneje Lake Placid v Ameriki. V Garmisch-Partenkirchenu med smučarskimi mojstri sveta ni bilo navdušenja. Nihče ni bil tako kratkoviden, da ne bi mogel spoznati, da so tedaj namesto olimpijskega ognja, ki naj bi združeval narode v prijateljskem sožitju zanetili ogenj Hitlerjeve apokaliptične vojne, ki je dolga leta besnela po evropskih in drugih bojiščih. Več olimpijskih tekmovalcev se je dvignilo v boj proti nacizmu, med njimi tudi Slovenci. Sedem let boja in dvanajst let olimpijskega molka! Nadvse radostno pa je bilo ponovno srečanje olimpijcev v Sankt Moritzu leta 1948, štiri leta pa še z bogatejšimi izkušnjami v Oslu in Holmenkollenu na Norveškem.

Zdaj je na vrsti Cortina. Stopimo k športnim promotorjem v poslopje olimpijskega komiteja. Če pojde po sreči se vrnemo z intervjuvom.

Ob osmih zvečer. Dame in gospodje, strojepiske, organizacijski sodelavci in tehnični svetovalci zapuščajo neonsko razsvetljeno poslopje. Samo gori, v tretjem nadstropju, še gori luč. Nihče je ni pozabil ugasniti. Nad kopico prospektov in skic ter korespondence iz vseh koncev in krajev sveta bdi vodja športnega oddelka olimpijskega komiteja — doktor Gino Del Neri.

»Če vama je prav,« je dejal in pogledal na uro, »je meni tudi!«

Ko je slišal, da sva prispela v Cortino z Dunaja, je najprej obuskem Zürsu in St. Antonu v Arlbergu. Na zgodbo, da so Francozi odkrili nove smuči z metalno vzmetjo, ki jo je mogoče regulirati z enim samim pritiskom noge ter tako prilagoditi različnim snežnim razmeram in s katero Francozom ne uide nekaj prvih mest, je doktor dejal, da bi to reč laže razumel, da so jo znašli v Ameriki, ne pa v Franciji. Potem nama je pripovedoval, da so se v skoraj 2000 m visoki italijanski Cerviniji v dolini Aoste zbrali k treningu alpski kadri Italije, Poljske, Nemčije, Združenih držav, Avstrije in Francije. Pri roki imajo vse, kar je za uspešen trening potrebno, dober sneg, sijajno klimo ter oskrbo. Razen tega pa sta tamkaj dve žičnici, ki smučarske mojstre poneseta na skoraj 3600 m visoki Plateau Rosa in pa na Furrgen Grat, na vzhodni strani gorskega orjaka Matterhorna. Od tam alpski smučarji brez nevarnosti, ker ni skal, prevozijo 10 kilometrov dolgo progo po petkrat do šestkrat na dan, kar pomeni v desetih dneh treninga več kot 500 prevoženih kilometrov. 500 km v predzimskem času! Doktor Del Neri pa je pokazal tudi zanimanje za priprave jugoslovanske državne reprezentance ter dejal kot dolgoletni smučarski izvedenec, ki je pet let prebil v Skandinaviji in ga je z diplomo odlikovala švedska smučarska hiša, da je spremljal polete jugoslovanskih skakalcev ter da je prepričan, da bodo naši mojstri gotovo uspešni tudi na impozantni olimpijski skakalnici ITALIA v Zuelu.

Razgovor z dr. Del Nerijem

Vprašanje: Kot član organizacijskega komiteja mi boste, gospod doktor, gotovo vedeli povedati še kaj o udeležbi.

Odgovor: Seznam držav - udeleženk je dokončno sestavljen. 10. januarja bomo objavili še startne liste z imeni vseh tekmovalcev. Nastopilo bo 33 narodov, trije več kot v Oslu. V več disciplinah bodo nastopili tudi smučarji Bolivije, Španije, Irana, Južne Koreje, Liechtensteina, Romunije in Sovjetske zveze. Za razliko od Osla bo v Cortini tudi tek na 15 kilometrov.

Vprašanje: Med drugim sem si ogledal tudi novi olimpijski stadion in impozantno skakalnico ITALIA v Zuelu. Kdaj ste začeli z gradnjo?

Odgovor: Olimpijski stadion pred štirimi leti, skakalnico pa letos. Zgrajena je bila v štirih mesecih. Projekt je delo profesorja Pozzatia iz Bologne, medtem ko je gradbena delal vodil inženir Holzner, ki je nekdaj nastopal kot tekmovalec in ima v tej zvrsti športa dragocene izkušnje. Njena kritična točka znaša 72 m, računano za tekmovalce v kombinaciji. — Smučarski kanoni Skandinavije in srednje Evrope pa bodo, če bomo imeli ugodne snežne razmere, poleteli blizu 84 metrov. V skakalnem stolpu so dvigala za vožnjo tekmovalcev. V posebej zgrajenih steklenih kabinah na vrhu skakalnice pa bodo le-ti našli zavetje pred vetrom in mrazom.

Vprašanje: Udeležba novinarjev? Fotoreporterska služba? Oficialni film o olimpiadi?

Odgovor: Olimpijski komite bo razdelil karte samo štiristotim novinarjem in reporterjem. Le-ti bodo poročali za 199 časopisov. Komentarje in rezultate bo naš tiskovni oddelek objavljal v francoščini in angleščini. Fotoreportersko službo pa bo na startu in cilju opravljalo samo osem ljudi. Tri mesta si je zadržala Unione Photographie Ampezzani, naslednjih pet pa dobijo samo največje svetovne časopisne agencije, tako United Press, Associated Press, International News Photo, Deutsche Presse-Agentur in agencija TASS. Za izdelavo filma se je potegovalo že več priznanih italijanskih in svetovnih filmskih družb, med njimi tudi angleški filmski producent in režiser Sir Alexander Corda. Oficialni film pa bo to pot izdelal Istituto Nazionale Luce iz Rima v Eastman-Coloru. Pozneje bodo film prenesli tudi na 16 mm trak in ga po želji dostavili vsem svetovnim smučarskim in športnim organizacijam.

Vprašanje: Kaj pa služba zvez radio, televizija?

Odgovor: Za mednarodne in medkraejvne telefonske pogovore, radijsko službo in televizijo bo obratovalo 80 linij, od teh 25 v posebnih kabinah. Reporterjem bodo na razpolago tudi teleprinterji, povezani z vsem svetom.

Vprašanje: Stanovanjski problem?

Odgovor: To vprašanje je zadnje čase najbolj pogosto. Cortina sama, ki šteje 6000 prebivalcev, bo sprejela prav tako število udeležencev. Sedemdeset odstotkov od tega števila gre na tekmovalce in spremljevalce državnih reprezentanc, ostalih trideset pa na gledalce, ki pa bodo morali imeti olimpijsko turistično izkaznico. Le z njo bo mogoče dobiti karte in abonmaje ter se posluževati prevoznih sredstev. Kar zadeva organizacijo smem reči, da bi lahko začeli z olimpijskimi igrami že jutri. Pričakujemo samo še skorajšnji sneg.

Poslovili smo se. Doktor Del Neri nama je poklonil srebrni plaketi izdani za otvoritev olimpijskih iger in za slavnostni ogenj ob zaključku na novozgrajenem drsalnem stadionu.

Drugače v Cortini nič novega!

*

V prihodnji številki pa bomo objavili celostransko izvirno fotoreportažo iz Cortine, ki nam jo je pred nekaj dnevi poslal iz Cortine naš posebni dopisnik tov. Maležič Matija.

KRATKE IZ ATLETIKE

Na tradicionalni »Silvestrov tek« v Sao Paolo bo letos od Jugoslovanov potoval samo Drago Štritof. Prvotno naj bi nastopil poleg Štritofa tudi Mihalič, sedaj pa je AZJ določila le enega tekmovalca, ker nosijo organizatorji vse stroške le za enega Jugoslovana, za drugega pa bi morali plačati stroške avionskega prevoza sami, za kar seveda ni sredstev. Zvezni kapetan se je v tej situaciji odločil za Štritofa, čeprav je Mihalič trenutno gotovo precej boljši.

Disciplinski odbor Atletske zveze Slovenije je sklenil uvesti disciplinski postopek proti nekaterim znanim slovenskim atletom, ki niso nastopili v reprezentanci Slovenije na dvoboju s Hrvatsko v Sisku. V disciplinski preiskavi so naslednji atleti: Lorger, Puc, Dolenc, Müller J., Müller B., Markež in Glavač, Müller Bogdan pa je razen tega tudi suspendiran.

Če se ne motimo je bilo na seji Izvršnega odbora Atletske zveze Slovenije dogovorjeno, da se čimprej setanejo zastopniki AK Odred in ŽAK Ljubljana, da uredijo vsa sporna vprašanja, ki še obstojajo in sklenejo sporazum o sodelovanju v prihodnjem letu. Kolikor nam je znano, do tega sestanka še ni prišlo. Zato si dovolimo opozoriti oba kluba, naj svojo obljubo čimprej izpolnita.

Službene objave

PRAVILNE REŠITVE ODREZKA ŠT. 67

Med 5756 udeleženci »Poletovega« nagradnega natečaja z odrezkom št. 17 imata 11 pravilnih rešitev tovariša Potrpin Janez — Ljubljana, Zaloška 10 in Novak Jurij — Ljubljana, Slomškova 15. Vsak prejme 10.000 dinarjev.

1.	Crv. zvezda : Zagreb	1
2.	Budućnost : Sarajevo	x
3.	Partizan : Proleter	1
4.	Hajduk : Vojvodina	2
5.	Spartak : BSK	1
6.	Željezničar : Velež	1
7.	Dinamo : Radnički	2
8.	Blackpool : Everton	1
9.	Bolton : Birmingham	1
10.	Chelsea : Newcastle	1
11.	Wolverhampton : Burnley	1
12.	Manchester C. : Luton	1

*

Občni zbor »Partizana« Tabor bo v torek, 20. t. m. ob 19.30 uri v veliki dvorani na Taboru. Vabljeni!

*

V sredo 21. t. m. bo z začetkom ob 17. uri občni zbor ŽNK Ljubljane. Občni zbor bo v sidikalni dvorani Železniške direkcije, Kolodvorska 39. Za člane je udeležba obvezna. Prijatelji nogometa toplo vabljeni.

*

Atletski klub Odred obvešča svoje članstvo, da so redni zimski treningi za moške vsako soboto od 17.—19. ure v spodnji dvorani na Taboru, za ženske pa vsako soboto od 17.—19. ure v telovadnici VII. gimnazije v Veselovi ulici.

OSLO 1952 - ARE 1954 - CORTINA 1956?

V današnji številki nadaljujemo z objavljanjem rezultatov in slik zmagovalcev z olimpijskih iger 1952 v Oslu in svetovnega prvenstva 1954 v Falunu oziroma Are. Tokrat vam predstavljamo zmagovalce v tekaških disciplinah skupaj z rezultati tekov in štafet. Podatki so tokrat še toliko bolj zanimivi, saj obstoja velika verjetnost, da bomo vse zmagovalce z omenjenih dveh tekmovanj, poleg njih pa tudi vrsto ostalih, odlično plasiranih smučarjev, srečali tudi na olimpijskih igrah v Cortini čez dober mesec dni na startu.

TEK 18 km — OSLO 1952

1. Hallgeir Brenden (Nor) 1:01:34
2. Tapio Mäkelä (Fin) 1:02:09
3. Paavo Lonkila (Fin) 1:02:20

TEK 15 km — FALUN 1954

1. Veikko Hakulinen (Fin) 55:26
2. Arvo Viitanen (Fin) 55:37
3. August Kiuru (Fin) 56:07

TEK 30 km — FALUN 1954

1. Vladimir Kuzin (S. Z.) 1:50:23
2. Veikko Hakulinen (Fin) 1:50:51
3. Martti Lautala (Fin) 1:50:52

TEK 50 km — OSLO 1952

1. Veikko Hakulinen (Fin) 3:33:33
2. Eero Kolehmainen (Fin) 3:38:11
3. Magnar Estenstad (Nor) 3:38:28

TEK 50 km — FALUN 1954

1. Vladimir Kuzin (S. Z.) 3:02:58
2. Veikko Hakulinen (Fin) 3:03:06
3. Arvo Viitanen (Fin) 3:06:40

ŠTAFETA 4 × 10 km — OSLO 1952

1. Finska 2;20:16
2. Norveška 2;23:13
3. Švedska 2;24:13

ŠTAFETA 4 × 10 km — FALUN

1. Finska 2;16:47
2. Sovjetska zveza 2;18:57
3. Švedska 2;18:259

Zgoraj Finec Veikko Hakulinen, na levi pa Rus Vladimir Kuzin

Na skrajni levi Norvežan Hallgeir Brenden

Nogomet v Škofji Loki

Delavnost nogometašev Ločana v Škofji Loki je bila letos zelo živahna, toda tudi po končanem prvenstvu, kjer so osvojili naslov prvaka v podzvezni skupini, ne mirujejo. Izkoristili so ugodno vreme in povabili v goste nekatera moštva, s katerimi so dosegli prav ugodne rezultate. V prvi tekmi z enajstorico garnizije so dosegli neodločen rezultat 3:3 (1:1), že v naslednjem srečanju pa so člana ljubljansko-primorske lige Slovana iz Ljubljane odpravili s katastrofalnim rezultatom 8:4 (1:2). Zadnjo tekmo so odigrali z jesenskim prvakom ljubljansko- primorske lige Grafičarjem iz Ljubljane. Tudi v tej tekmi so dosegli neodločen rezultat 4:4 (1:2), kar je za škofjeloške nogometaše vsekakor prav lep uspeh. M. S.

Predlog koledarja AZJ za prihodnjo sezono

Atletska zveza Jugoslavije je izdelala predlog koledarja za tekmovanja v letu 1956. Iz tega predloga povzamemo nekaj datumov in krajev, ki so za nas najbolj zanimivi. 19. II. mednarodno prvenstvo Jugoslavije v dvoranah v Zagrebu, 25. III. balkanski kros v Bursi v Turčiji, 8. IV. prvenstvo Jugoslavije v krosu v Beogradu, 27. V. študentsko prvenstvo Jugoslavije, 3. VI. I. kolo ekipnega prvenstva za moške in ženske, 17. VI. republiška prvenstva, 23. do 24. dvoboj mladincev Grčija : Jugoslavija v Jugoslaviji, 7.—8. VII. finale ekipnega prvenstva za mladince in mladinke, 15. VII. dvoboj žensk Jugoslavija : Švedska v Zagrebu, 18.-19. VII. Balkanske igre v Atenah, 8. VIII. mednarodni miting v Celju, 12. VIII. 2. kolo ekipnega prvenstva za moške in ženske, 25.—26. VIII. prvenstvo Jugoslavije v mnogobojih in štafetah, 8.—9. IX. prvenstvo Jugoslavije za moške in ženske v Zagrebu, 15.—16. IX. prvenstvo Jugoslavije za mladince in mladinke, 22. in 23. IX. ženski dvoboj Romunija : Jugoslavija v Bukarešti, 22.—23. IX. dvoboj Poljska : Jugoslavija v Beogradu, 29.—30. IX. finale ekipnega prvenstva za moške (Beograd) in ženske (Ljubljana), 6.—7. X. dvoboj Norveška : Jugoslavija v Ljubljani.

NOGOMET

Pregled conskih nogometnih lig

V VODSTVU bivši člani I. in II. zvezne lige

(Nadaljevanje in konec)

V pretekli številki smo začeli obravnavati B-skupino II. conske nogometne lige, kjer imamo, kot smo že povedali, nekaj znancev iz nekdanje II. zvezne lige. Jesenski prvak te lige pa je torej Lovčen.

V B-SKUPINI VELIKO KAZNOVANIH

Medtem ko bo Lovčen mirno pričakal nadaljevanje prvenstva v spomladanskem delu — saj je skoraj najsigurnejši kandidat za končnega prvaka v svoji skupini, čeprav bo moral odigrati še vrsto težkih tekem — so ostali klubi precej v skrbeh zaradi težkega finančnega stanja. Radnički iz Ivangrada je moral eno tekmo predati s 3:0 p. f. samo zaradi tega, ker ni imel sredstev za potovanje.

Druga značilnost, ki pa ni preveč častna za omenjeno skupino, je ta, da je bilo v teku jesenkega dela prvenstva izključenih nič manj kot 19 igralcev, največ zaradi grobe igre ali nešportnega vedenja. Sodniki so imeli zelo oster kriterij — in to upravičeno — pri izrekanju kazni in tako so imeli po nekaj izključenih igralcev vsi klubi, razen Mladosti iz Titograda. Razen enega igralca so seveda dobili vsi primerne kazni. **Položaj po končanem jesenskem prvenstvu v tej skupini je naslednji:**

Lovčen (Cetinje)	9	7	0	2	27:5	14
Radnički (Nikšič)	9	6	1	2	22:15	13
Arsenal (Tivat)	9	6	0	3	16:10	12
Sutjeska (Nikšič)	9	5	1	3	17:12	11
Dubrovnik	9	4	1	4	26:19	9
Mladost (Titograd)	9	4	0	5	17:18	8
Jedinstvo (Belo Polje)	9	3	2	4	15:23	8
Leotar (Trebinje)	9	3	1	5	14:23	7
Radnički (Ivangrad)	9	2	1	6	11:25	5
Jedinstvo (Hercegnovi)	9	1	1	7	9:23	3

PRESENEČENJE V III. CONI

V III. conski ligi tekmujejo klubi iz Vojvodine in severnega dela Srbije. Vseh je 14, med njimi pa prav tako znani klubi Dinamo iz Pančeva, Proleter iz Zrenjanina ter Borovo. Favorit tega tekmovanja je bil vsekakor Dinamo, ki je precej časa vodil na lestvici. V zadnjih kolih pa se je začelo prerivati naprej moštvo Smedereva in ob koncu pripravilo presenečenje s tem, da je postalo jesenski prvak te cone. Smederevo je prej tekmovalo v grupni ligi, nato pa v podzvezni ligi, odkoder se je kot prvak uvrstilo v III. cono in že v prvem delu presenetilo. Zanimivo pri tem pa je, da so enajstorico Dinama presenetili tudi igralci Budućnosti iz Valjeva, ki so zasedli drugo mesto. To je vsekakor slab uspeh za Pančevce, ki so nekdaj sloveli v višjih tekmovanjih.

Prav zanimiva je končna razvrstitev moštev v tej coni. Razdelili bi jih v tri, med seboj zelo izenačene skupine. Na vrhu je šest močnejših moštev z malenkostno razliko v točkah, za cele tri točke jim sledi skupina drugih šest, medtem ko sta dve moštvi uspeli dobiti prav malenkostno število točk. Slabo formo pokaže celo tale primer: vseh enajst igralcev predzadnje Bačke je doseglo skupaj manj golov kot en sam igralec Dinama (Bogovič), ki je dosegel v prvenstvu 14 golov in je prvi na lestvici strelcev v tej skupini. **Lestvica III. cone je naslednja:**

Smederevo	13	8	2	3	40:19	18
Budućnost (Valjevo)	13	7	4	2	33:20	18
Dinamo (Pančevo)	13	7	3	3	30:17	17
Borovo	13	6	5	2	23:15	17
Proleter (Zrenjanin)	13	6	4	3	31:17	16
Radnički (Sombor)	13	4	6	3	26:21	14
BUSK (Beograd)	13	4	5	4	18:16	13
Dinamo (Vinkovci)	13	4	4	5	17:30	12
Šumadija (Beograd)	13	5	2	6	17:30	12
Šumadija (Arandjelovac)	13	3	4	6	15:16	10
Mladi radnik (Požarevac)	13	5	0	8	18:22	10
Jedinstvo (Stara Pazova)	13	5	0	8	18:30	10
Bačka (Bačka Palanka)	13	3	2	8	13:27	8
Jedinstvo (Zemun)	13	1	5	7	15:34	7

PRVAK RADNIČKI — PA ŠE NI KONCA

Zadnja med conskimi ligami je četrta, ki združuje klube Makedonije, Kosmeta in Srbije, med njimi pa je največ makedonskih klubov. Po številu članov je ta cona najmanjša, saj v njej nastopa le enajst moštev. Kljub temu pa jesensko prvenstvo še sedaj ni zaključeno, čeprav je prvak že znan. To je Radnički iz Kragujevca, ki je prehitel celo nekdanjega člana I. lige, Vardar iz Skoplja. Še slabši plasma ima prav tako nekdanji prvoligaš Rabotnički iz Skoplja. Ostal je na 5. mestu, medtem ko je presenetila Pobeda iz Prilepa z doseženim 3. mestom. V tej coni je bilo tekmovanje dokaj zagrizeno, vmes pa je prišlo tudi do nekaterih nesporazumov, ki še sedaj ob zaključku prvenstva niso dokončno razčiščeni. Da bo položaj jasen in razčiščen morajo med seboj odigrati tekme še Radnički iz Niša ter Tikvež in Sloga. Položaj se lahko spremeni le v toliko, da bi niški Radnički prehitel Pobedo, seveda v primeru zmage nad Slogo, celo za dve mesti naprej. **Dotlej pa je lestvica naslednja:**

Radnički (Kragujevac)	10	6	2	2	24:10	14
Vardar (Skoplje)	10	7	0	3	31:17	14
Pobeda (Prilep)	10	5	3	2	19:17	13
Radnički (Niš)	9	5	2	2	22:11	13
Rabotnički (Skoplje)	10	5	1	4	24:12	11
Metalac (Skoplje)	10	4	1	5	16:20	9
Timov (Zaječar)	10	4	1	5	18:22	9
Tikveš (Kavadar)	9	4	1	4	13:18	9
Sloga (Kraljevo)	8	1	4	3	14:16	6
Rabotnik (Bitolj)	10	2	1	7	13:30	5
Bregalnica (Štip)	10	1	2	7	14:35	4

Tudi v Novem mestu imajo Svet za telesno kulturo

Pretekli petek je bil na seji OLO Novo mesto ustanovljen Svet za telesno kulturo. Za predsednika tega sveta je bil imenovan tovariš Milan Smerdu, znani telesnovzgojni delavec in načelnik Okrajne zveze »Partizan« v Novem mestu.

Opomba: 1. meddržavna nogometna tekma v Bruslju, 2.—6. italijanska nogometna liga, 7.—12. angleška nogometna liga. V temkolu bodo veljavni le tisti odrezki, ki bodo prispeli v upravo »Poleta« najkasneje do sobote 24. decembra ob 12. uri!

HOKEJ NA LEDU

V Celju nad 600 drsalcev

V klubu jih je vključenih samo 100, ostali so neorganizirani

Ko sem se nedavno sprehajal po celjskih ulicah, sem bil kar presenečen nad velikimi letaki, ki so obveščali Celjane, da bo 30. novembra v mestnem parku na drsališču prijateljska tekma o hokeju na ledu. Ali je to mogoče, v novembru, brez umetnega drsališča, pa že drsajo?! Pa je kar držalo. Živo srebro se je one ... spustilo znatno pod ničlo in celjski hokejisti so se spravili na delo. Zemlja je bila močno zmrznjena in v nočnih urah so kar sami začeli s škropljenjem. Organizacija je bila brezhibna, vpeljali so točno dežurstvo, tako da so se vsi zvrstili pri delu za pridobitev gladke ledene ploskve, od predsednika tov. Presingerja do samih igralcev. Idealna lega celjskega drsališča je pripomogla, da so drsalci po nekaj dneh škropljenja že lahko preizkušali svoje znanje na ledu.

V ZIMSKI DOBI — REŠEVANJE PROBLEMOV

Če na grobo pogledamo dosedanje tekmovanje v vseh štirih conskih ligah, moramo ugotoviti nekaj dejstev, ki so zavirala uspešnejši razvoj tekmovanja. To je v prvi vrsti pereč problem sodnikov, ki svojih nalog na prvenstvenih tekmah niso najbolje opravili, razen tega pa je bil sodniški kader tudi številčno precej šibak. Naloge vodstev posameznih conskih tekmovanj je torej v zimski dobi, da ta problem spravijo z mrtve točke in uredijo vse tako, da bodo tekmovanja v spomladanskem delu, kjer bodo borbe še bolj zagrizene, potekala čim bolj nemoteno. Drugi problem, ki pa ovira predvsem klube II. in III. cone, je vprašanje finančnih sredstev. V II. coni v B-skupini se je to zlasti močno opazilo pri Radničkem iz Ivangrada, ki živi v težkih finančnih pogojih. V III. coni pa so se začeli ukvarjati z mislijo, da bi jo razdelili v dve skupini, slično kot je to bilo storjeno v II. coni. Tudi to bo treba preko zime precej premisliti in priti že pred tekmovanjem na dan s konkretnimi predlogi.

SOLIDNE PRIPRAVE HOKEJISTOV

»Kako je s hokejisti?« sem vprašal tov. Presingerja Rika, predsednika celjskega društva, ko je kritično opazoval prvi nastop celjskih hokejistov proti brežiški Krki.

»Kar poglej! Polno je novincev. Predvsem smo pomladili svoje vrste in danes šteje naša sekcija že 32 igralcev, za katere skrbi tov. Kerkoš. Že dobra dva meseca so se pripravljali na letošnjo sezono pod vodstvom znanega atletskega delavca tov. Štajnerja. Trenirali so trikrat tedensko, dvakrat v telovadnici, enkrat pa na prostem. Kar vsem se pozna pridobitev kondicije. Še nikdar nam ni uspelo tako zgodaj uredili drsališča, pa čeprav smo prepričani, da nam bo zima še večkrat v tej sezoni primerno zagodla. Po zaslugi hladnega vremena imamo danes za seboj že dober teden treninga na ledu. Vsak drsalec vadi vse tiste elemente, ki jih nujno potrebuje igralec hokeja. Treninge vodi tov. Dobovičnik, fantje pa so zelo disciplinirani in poslušni. In kdo je med najboljšimi? Jenko Baldo je še vedno naš steber, pa tudi novinec Konedič obeta najbolje. Kar zadovoljen sem s prvo zmago našega moštva 11:4 (4:1, 2:1, 5:2 — op. ur.: s tem popravljamo tudi rezultat, ki smo ga pred nedavnim objavili o isti tekmi 11:1).

KAJ PA UMETNO DRSANJE?

Tudi o tej panogi je tov. Presinger vedel povedati precej zanimivega.

»Kdo bi govoril o bogati tradiciji te športne panoge v našem mestu! Da je mladina pri nas navdušena za ta šport, nam pove že sam obisk na drsališču v pretekli drsalni sezoni. **V Celju je nad 600 mladih drsalcev!!** V drsalnem klubu imamo vključene le nekaj nad 100 mladine, vsi ostali so še neorganizirani. Danes pač vsakdo išče v klubu razne ugodnosti, ki jih pa naš klub ne more nuditi. Pred začetkom nove sezone povem lahko le to, da bomo letos krepko prijeli za delo, in da želimo ponovno v Celju dvigniti umetno drsanje na višjo raven. Vodstvo te panoge je prevzel tov. Kragelj, predvojni aktivni drsalec. Pomenili smo se tudi o ustanovitvi šole za umetno drsanje, kjer bomo poučevali v petih skupinah ali razredih. V te skupine bodo pionirji porazdeljeni po stopnji svojega znanja. Prvo in drugo skupino bo poučevala tov. Jelovškova, ostale tri pa tov. Rebevškova, Kragelj in jaz. Upam, da bo vpis v te šole precejšen, saj je mladina doslej na drsališču bila bolj ali manj prepuščena sama sebi in se je po svoje izživljala na ledu.«

IN KAKŠNE SO TEŽAVE V KLUBU?

Na to vprašanje je tov. predsednik odgovoril takole:

»Kot povsod v športnih organizacijah, tudi pri nas primanjkuje materialnih sredstev! Na drsališču imamo skromno barako z dvema sobicama, ki služita za garderobo, v kateri se v času sezone zgnete včasih naenkrat tudi po 150 otrok! To je že nevzdržno stanje, sredstev za dograditev moderne slačilnice in sanitarnih naprav pa ni od nikoder! Ta stiska s prostori nam onemogoča tudi izvedbo večjih drsalnih prireditev in revij, saj se nam n. pr. že danes ponujajo inozemske kvalitetne ekipe, ki jih pa prav zaradi teh vzrokov ne moremo sprejeti. Načrti za gradnjo novih objektov pri drsališču so lepo zamišljeni, ni pa investitorja, saj naš klub ne more prevzeti tega dela, ker je brez finančnih sredstev in je bil doslej odvisen le od lastne dejavnosti članstva ter od minimalnih podpor delovnih kolektivov, LOMO Celje in podobno. Prostor v mestnem parku pa bi bilo vredno čimpreje urediti, ker je idealen tudi za udejstvovanje v drugih športnih igrah (odbojka, košarka, mali rokomet itd.) Tu bi se lahko zbirala celjska mladina skozi vse leto, kjer bi bila deležna zdravega razvedrila. Trenutno smo se oprijeli zasilne rešitve z namestitvijo provizorija, ki smo ga prejeli od Gozdne uprave. Lokacijska komisija pri Svetu za komunalo LOMO Celje pa nam je že dvakrat zavrnila prošnjo. Z namestitvijo tega provizorija bi dobili 5 prostornih sob. Tako pa vse kaže, da se bomo še naprej lahko stiskali v nemogočih prostorih...

Nič manjši problem so drsalke za pionirje in mladino. Ne morem razumeti, da po desetih letih pri nas nimamo še podjetja, ki bi izdelovalo te športne rekvizite. Starši nas neprestano nadlegujejo za drsalke, nabavijo si jih pa lahko samo tisti, ki imajo devize, kajti v inozemstvu so dosegljive, na domačem trgu jih pa ni. Kaj bi še pripovedoval o drugih težavah? Športni delavec si in jih sam dobro poznaš.«

Tako sva zaključila najin pogovor, tov. Presinger pa je že odhitel na delo v podjetje.

Jug Karl

Medtem ko te dni pri nas dežuje ter drsalci, hokejisti in smučarji zaman pričakujejo snega in mraza, si vsepovsod, kjer imajo umetna drsališča, privoščijo že v zgodnji jeseni treninge za tekmovanja pozimi. Poleg hokejistov, ki v obupu čakajo hudo zaželeni led, se nahajajo v enaki stiski tudi umetni drsalci. Nekateri iznajdljivejši najdejo pot tudi tja, kjer imajo vse urejeno za treninge na umetnih drsališčih.

Tudi naša znana drsalka Nevenka Galova je letos odpotovala na Dunaj, kjer že štiri tedne trenira pod vodstvom bivšega večkratnega svetovnega prvaka Karla Schäferja na drsališču »Engelmann«. Ti treningi so sicer zelo naporni, saj trajajo ves dan. Kot pa smo obveščeni, je Nevenka pridobila že precej znanja v družbi najboljših avstrijskih drsalk, prav gotovo pa se bo še bolj izpopolnila, saj bo ostala na Dunaju do konca januarja.

Poletov nagradni natečaj

ODREZEK št. 19

1. Belgija : Francija	
2. Lazio : Novara	
3. Fiorentina : Triestina	
4. Genoa : Internazionale	
5. Padova : Bologna	
6. Torino : Roma	
7. Blackpool : Portsmouth	
8. Cardiff : Aston Villa	
9. Charlton : Bolton	
10. Chelsea : Arsenal	
11. Manchester C. : Wolverwhapton	
12. Newcastle : Preston	

Točen naslov pošiljatelja:
Priimek:

Ime:

Kraj:

Ulica in hišna številka:

Velika pridobitev za naše cicibane

Te dni je tvrdka »Planicasport« dokončno izdelala prvih sto parov novih smuči modela »Ciciban« za naše najmlajše smučarje. Nobenega dvoma ni, da je to zares velika pridobitev. Doslej smo namreč poznali smuči modela »Rufi« in mladinske vezi »Lato-Pionir«, ki so namenjene bolj starejšim pionirjem in mlajšim mladincem. Zato je sedaj izpolnjena dosedanja vrzel, ki bo omogočila mladim nadebudnežem smučanje že s štirimi leti.

Kakšne so te smuči? Predvsem zelo kratke, lahke in živobarvane. Sama drsna ploskev je iz zares najboljšega lesa, ker so to odpadki, ki jih dobe pri izdelavi najdaljših jesenovih smuči. Na sredini je podnožna ploskev iz prav takšnega jesenovega lesa drugačne barve, in na tej je pritrjena vez. Vez znamke »ETO« je po dolgotrajnih preizkusih skonstruiral naš znani smučarski delavec tov. Erman Tone. Preveč bi vzelo prostora, če bi hoteli prav natančno opisati vse podrobnosti te nove vezi, vendar lahko mirno povemo, da je idealna.

V zvezi s sedanjo kampanjo za dvig množičnosti v smučanju so te nove smuči zares velika pridobitev, ne samo zaradi uporabnosti, marveč tudi zaradi nizke cene, ki znaša s palicami vred okoli 900 dinarjev.

Maribor pred zimsko sezono

Te dni je imel smučarski klub »Branik« svoj redni občni zbor. Pred številnim članstvom je predsednik Sitar poročal o uspehih in neuspehih pretekle sezone, ki je precej trpela zaradi pomanjkanja snega. Klub ima 88 članov, ki so se udeležili 27 tekmovanj izven Maribora, doma pa jih je bilo skupno 7. Najuspešnejša sta bila alpska vozača Sevčnikar in Šober, ki sta bila tudi na tečaju v Avstriji. Odlično so se uveljavili mladi in skromni tekači Ekart, Juhart, Kop in Krsnik, ki so nepričakovano osvojili na prvenstvu Slovenije v štafetnem teku častno 2. mesto, na državnem pa 3.

Po poročilu blagajnika in gospodarja, ki je, kakor v drugih športnih panogah, ugotavljalo materialne neprilike, se je razvila izredno živahna diskusija, predvsem v zvezi z nameravano ustanovitvijo novega zimsko-športnega društva, v katerem naj bi bili združeni vsi športniki Maribora, ki gojijo smučanje, drsanje in sankanje. To društvo bi imelo namen poživeti zimsko-športno dejavnost. Mnenja so bila deljena — dokončen sklep o opustitvi smučarskega kluba Branik in kolektivnem prestopu članstva v novo društvo pa je po obstoječih pravilih odvisen od zaključka občnega zbora MSD Branik. Iniciativni odbor nameravanega novega društva upa doseči boljše materialne pogoje ter v svoje vrste vključiti množice mladine. Splošno pa vlada mnenje, da ima Maribor s svojimi ugodnimi tereni v bližnji in daljni okolici, predvsem pa na Pohorju, vse možnosti, da z največjim uspehom doseže postavljene smotre. Ne smemo pa čakati, da pride mladina v zimsko-športne organizacije, temveč morajo slednje najti pot do mladine. Izgovor na pomanjkanje rekvizitov ne drži popolnoma, ker večkrat vidimo množice mladih smučarjev, ki pa potrebujejo le dobrega vodstva. Takoj ob zapadu snega bi bilo treba pričeti s tečaji, za vodstvo teh pa je treba usposobiti večje število vaditeljev, kot jih je sedaj na razpolago. Tudi za poživitev sankanja so podani ugodni pogoji, prav tako pa bi bilo treba poživeti tudi zimski turizem.

Če bo torej zima količkaj ugodna — vremenski preroki napovedujejo hudo in dolgo zimo — bo zimski šport v Mariboru spet zaživel. Požrtvovalnih delavcev ima Maribor dovolj in so vsakokratne prireditve prav dobro organizirane. Če bo na razpolago tudi kaj materialnih sredstev, bo prav gotovo sezona uspešna in mladina bo prišla na svoj račun na snegu in ledu.

ENOTNOST NAJ BO VZOR!

V četrtek zvečer je članstvo Enotnosti napravilo obračun svojega dela. Iz obsežnih poročil posameznih odbornikov je bil razviden lep napredek in posebno razveseljiva skrb za mladino ter množično smučanje

Če povzamemo samo najpomembnejšo ugotovitev, ki dokazuje, da je Enotnost zares naš najboljši klub, ki bi moral služiti za vzgled vsem ostalim tovrstnim organizacijam, potem ne moremo mimo dejstva, da ima preko 600 članstva, od katerih je skoraj polovica tekmovalcev! V pretekli zimi, čeprav je bila skrajno neugodna, so tekmovalci nastopili vsega 700-krat in dosegli kar 45 prvih ter podobno število drugih in tretjih mest. Vodja tehničnega odbora tov. Šramelj je ob naštevanju uspehov na tekmovanjih posebej omenil izboljšanje rezultatov srednjega kadra tekmovalcev, kar je pripisati skrbi za mlajše tekmovalce. Nadalje je treba omeniti, da je Enotnost osvojila naslov državnega ekipnega prvaka, da je dogradila skakalnico na Galetovem v Šiški in da je osnovala odbor zar azvoj množičnega smučanja v Ljubljani, pri čemer se je naslonila na vse množične organizacije. To pa je seveda le majhen del vsega dosedanjega dela, ki mu moramo dodati tudi veliko prizadevnost odbornikov in urejeno poslovanje ter natančno razdelitev posameznih nalog. S tem v zvezi so še posebej razveseljivi bodoči načrti, ki jih ni malo. Naj omenimo skrb za smučanje v okolici Ljubljane, posebno v Šentvidu in v Dolu, pripravo slalomišča na Galetovem in na Šmarni gori ter organizacijo trdnega odbora smučarskeh učiteljev, ki bodo skrbeli za mlajše.

V vseh obsežnih načrtih za prihodnje leto pa je treba omeniti tudi odpravo dosedanjih napak. Tu imamo v mislih predvsem pomanjkljivo disciplino nekaterih tekmovalcev, ki bo odpravljena z najostrejšimi ukrepi. Klub ima namreč že zadostno število mladih in nadarjenih tekmovalcev, tako da ne bo škoda, če bodo odpadli manj resni posamezniki, ki so doslej smatrali, da store nepopisno uslugo klubu, če sprejmejo opremo in pridejo na tekmovanje.

Občnemu zboru Enotnosti je prisostvoval tudi predsednik SZS dr. Danilo Dougan in zastopnik ljubljanske podzveze. Nazadnje je bil izvoljen nov odbor, ki ga bo kot predsednik še nadalje vodil požrtvovalni Maks Završnik.

V Avstriji popolen razkol

»Afera Rössner« se je v zadnjih dneh razvila prav do vrhunca. Avstrijska smučarska zveza je poskušala doseči kompromis med trenerjem prof. Rössnerjem in štirimi »upornimi« tekmovalci. Dolgoletni trener avstrijskih smučarjev pa se s tako polovično rešitvijo ni zadovoljil in sporočil smučarski zvezi svoj odstop. Vodil bo sicer do konca še trening v Cervinii, potem pa se bo dokončno umaknil iz smučarske zveze. Zakaj temu odličnemu strokovnjaku ni preostalo nič drugega, kot da se poslovi? Da bi ves slučaj razjasnili, moramo pogledati tudi malo nazaj. Že v zadnjih letih in prav tako tudi letos je izbral Rössner Cervinio za kraj predsezonskega treninga svoje reprezentance, kar, kot kaže, različnim ljudem iz Arlberga ni bilo všeč. Ko je letos Rössner objavil, da bo zadnji predolimpijski trening v Gasteinu, je to konkurenco v Kitzbühlu in Arlbergu seveda še bolj razkačilo. Z izjavo v kateri smo že pisali, da njihovi tekmovalci ne bodo sodelovali na tem skupnem treningu, so poskušali »torpedirati« priprave. Važen moment v vsej zadevi pa je gotovo tudi to, da Rössner ni hotel upoštevati posebnih želja tega ali onega producenta smučarske opreme, ki so vsi po vrsti hoteli delati veliko reklamo s pomočjo uspehov avstrijskih smučarjev. Zato so mu ti krogi »napovedali vojno« s pomočjo tekmovalcev, ki so vezani na to ali ono tovarno.

Vodja »zarote« je bil Toni Spiss. On je dal v imenu štirih tekmovalcev iz Arlberga izjavo v kateri pravi, da Rössner ni sposoben za njihovega trenerja. Ti štirje tekmovalci so sami odpotovali v Cervinio in teden dni kasneje so se v Milanu srečali z reprezentanco, ki je bila prav tako namenjena na trening. Rössner in Spiss se sploh nista pogledala in za hrbtom trenerja je Spiss rekel tako glasno, da so lahko vsi slišali. »Nikoli se ne bom opravič Rössnerju. Nasprotno svoje mnenje bom še nadalje zastopal.« Po tem srečanju je bilo seveda povsem jasno, da je Rössnerjev odstop samo še vprašanje časa. Ljudje, ki jim je avstrijsko smučanje res pri srcu, pa se sprašujejo kakšne posledice bo vse to imelo. Na olimpijadi se verjetno posledice še ne bodo pokazale, toda v prihodnjih letih pa bo gotovo opaziti, da ni več človeka, ki je znal tako uspešno voditi avstrijske alpske smučarje in ki je znal iz skupine posameznikov napraviti celoto, ki pa se je z nedavnimi dogodki zopet razbila.

Iz raznih športov

V teniškem prvenstvu države Viktoria je zmagal Lewis Hoad, ki je v finalu premagal Cooperja s 6:4, 6:4, 5:7 in 6:4.

Tudi v drugem srečanju je novopečeni profesionalec Tony Trabert izgubil proti Gonzalesu 2:6 in 5:7. V igri dvojic pa sta Trabert in Hartwig premagala Seguro in Gonzalesa z 1:6, 6:4 in 8:6.

Na mednarodnem teniškem turnirju v Sao Paolu je zmagal Cileanec Ayala, ki je v finalu premagal Argentinca Moreo s 6:3, 6:3 in 8:6.

V Rotterdamu je nogometna reprezentanca Nizozemske premagala nemško moštvo Rotweis iz Essena s 4:1.

V tekmi pod reflektorji je nogometna reprezentanca Belgije v Bruslju premagala špansko moštvo San Sebastian s 4:1 (1:1).

Ameriška agencija United Press je napravila v dvanajstih evropskih državah anketo o najboljšem športniku na svetu v letošnjem letu. Že tretjič zaporedoma je na čelu atlet. Pred dvema letoma je bil to Zatopek, lani Bannister, letos je pa to Iharos. Desetorica najboljših je sestavljena takole: 1. Iharos (atletika), 2. Moens (atletika), 3. Anderson (dviganje uteži), 4. Bobet (kolesarstvo), 5. Marciano (boks), 6. Fangio (avtomobilizem) 7, Johnson (atletika), 8. Cambell (dirkanje z motornimi čolni), 9. Trabert (tenis), 10. Ericsson (hitrostno drsanje)

Bivši svetovni boksarski prvak težke kategorije Joe Louis je izjavil, da smatra za najresnejšega nasprotnika sedanjega prvaka Marciana, mladega boksarja polteže kategorije Floyda Pattersona, ki je na olimpijskih igrah, ko ni imel niti 18 let zmagal v srednji kategoriji. Po Louisovem mnenju bo Patterson leta 1957 sposoben odvzeti Marcianu absolutni naslov.

Moens najboljši športnik Belgije

V Belgiji so tudi že izbrali najboljšega športnika v letu 1955. Tokrat si je ta naslov pridobil svetovni rekorder v teku na 800 m Roger Moens. Na drugo mesto so Belgijci postavili svetovnega prvaka v kolesarstvu Stana Ockersa.

Dočim je v Belgiji izbrala najboljšega športnika posebna komisija, so v Nemčiji glasovali športni novinarji. **Takole so se odločili:** 1. Winkler (jahanje) 1256, 2, Hecht (boks) 680, 3. Fütterer (atletika) 508, 4. Müller (moto) 357, 5. Bantz (orodna telovadba) 201, 6. F. Walter (nogomet) 190.

Predzadnje kolo jesenskega dela košarkarskega prvenstva Italije je dalo naslednje rezultate: Gira : Roma 61:43, Varese : Cama 72:62, Motomorini : Benelli 80:48, Triestina : Virtus 53:60, Stella Azzurra : Reyer 86:46, Pavia : Borletti 80:75. **Lestvica:** Virtus 18, Gira 13, Stella Azzurra 12.

Rezultati 11. kola košarkarskega prvenstva Francije: skupina A: Villaurbanne : Billancourt 67:42, St. Etienne : Racing 53:46, Montferand : Caraman 48:48, Monaco : Bellegarde 48:34. **Lestvica:** Villaurbanne 27, St. Etiene 25, Racing 25, Caraman 24, **skupina B:** Puc : Auboue 70:56, Roanne : Mulhouse 56:51, Marly : Mezieres 93:71, Championet : Cabourg 57:47. **Lestvica:** Puc 27, Roanne 26, Mulhouse 25, Auboue 24.

Zopet dvakrat Mary Kok

Mednarodno plavalno tekmovanje v Isleworthu v Angliji je bilo povsem v znaku odličnih nizozemskih plavalk, ki so dosegle zopet tri nove svetovne rekorde. Najbolj se je izkazala Mary Kok, ki je dosegla nova svetovna rekorda na 440 y in 400 y mešano. Na 440 y je plavala 5:07.2, kar je za sedem desetink sekunde boljše od starega rekorda Američanke Curtis. Na 400 y mešano pa je s 5:10.5 za 8.1 sek. popravila rekord ameriške plavalke Mann. V posameznih slogih je plavala: prsno 1:32.8, hrbtno 1:20.0, metuljček 1:10.0, prosto 1:07.7. Tretji svetovni rekord je dosegla štafeta Nizozemske na 4 × 100 y mešano z rezultatom 4:30.2. S tem so Nizozemke za tri desetinke sekunde izboljšale rezultat plavalk ZDA. Posamezne plavalke so plavale takole: hrbtno Van Alphen 1:06.8, prsno De Leeuwe 1:15.2, metuljček: Voorbij 1:08.7, prosto: Gastelaars 59.5. **Ostali rezultati: 100 y:** Gastellars 58.3, **100 y metuljček:** Voorbij 1:06.2, **200 y prsno:** De Leeuwe 2:59.9.

Avstralska plavalka Lorraine Crapp je plavala v Melbournu 110y v času 1:05.5, kar je nov rekord Avstralije.

Ruski hokejisti vedno boljši

V drugi tekmi med hokejskima reprezentancama Švedske in Sovjetske zveze so Rusi dokazali, da so kljub porazu v prvi tekmi vendar precej boljši od Švedov, saj so zmagali s 6:2 (4:1, 0:0, 2:1).

V Berlinu je hokejska reprezentanca Vzhodne Nemčije premagala Belgijo s 14:1.

1945 10 1955

Zaščitni znak jamči za kvaliteto izdelkov

ELAN

Tovarne športnega orodja »ELAN« Begunje pri Lescah

MEDNARODNE STEZE

Nogometna prvenstva evropskih držav

MADŽARSKA — Rezultati zadnjega kola: Honved : Legierö 7:1, Szombathely : Vörös Lobogo 2:0, Kinizsi : Vasas 1:3, Csepel : Dosza 0:0, Salgotarjan : Izzo 1:0, Pecs : Györ 2:2, Dorog : Diösgyör 3:2. **Končna lestvica:** Honved 45, Vörös Lobogo 41, Kinizsi 37, Vasas 36, Dorog 29, Salgotarjan 24 itd.

ŠVICA — 13. kolo (zadnje kolo jesenskega dela): Grasshoppers : Schaffhausen 2:2, Lugano : Urania 0:2, Servette : Chiasso 2:3, Grenchen : Zürich 2:0, Belinzonna : Lausanne 1:1, Young Boys : Fribourg 2:1, Basel : Chaux de Fonds 2:0. **Lestvica:** Grasshoppers 22, Chaux de Fonds 19, Young Boys 17, Basel 14, Lausanne 14.

FRANCIJA — 17. kolo (zadnje kolo jesenskega dela): Metz: Reims 1:1, Troyes : Lens 3:0, Nice : Nancy 3:0, Sedan : Racing 3:0, Lille : Marseille 0:3, Nimes : St. Etienne 1:1, Lyon : Toulouse 2:2, Bordeaux : Monaco 0:2, Strasbourg : Sochaux 1:0. **Lestvica:** Reims 23, Nice 23, Lens 22, Marseille 21, Monaco 20, Racing 20, St. Etienne 20.

AVSTRIJA — 13. kolo (zadnje kolo jesenskega dela): Sportklub : FC Wien 3:1, Simmering : Admira 2:1, Austria (G) : Rapid 0:1, GAK : Sturm 2:0, Kapfenberg : Stadlau 0:1, Austria (S) :Vienna 6:4, Wacker : Austria (D) 3:1. **Lestvica:** Wacker 22, Rapid 22, Vienna 18, Austria (D) 18, Sportklub 16, Simmering 15. Najboljši strelec jesenskega dela je Buzek (Wacker) s 16 goli pred Dienstom (Rapid) 15 in Walzhoferjem (Vienna) 12.

ARGENTINA — Preteklo nedeljo je bilo zaključeno nogometno prvenstvo Argentine. **Končna lestvica izgleda takole:** River Plate 45, Racing 38, Boca Juniors 37, Independiente 36, Lanus 34 itd.

BRAZILIJA — Kot je znano tekmujejo najboljši brazilski klubi v dveh prvenstvih, v skupini Rio in skupini Sao Paolo. V 12. kolu vodi na tabeli skupine Rio Vasco da Gama 24, pred Flamengo 23 in Fluminense 21. V skupini Sao Paolo je po 15. kolu na čelu Corinthians 30, sledijo pa mu Santos 30 in Palmeiras 29.

ROMUNIJA — Naslov nogometnega prvaka Romunije za leto 1955 je osvojil Dinamo iz Bukarešte s 37 točkami pred Flacaro 34 in Progresul 33.

Reims : Vörös Lobogo 4:2

Pred nekaj dnevi je bila v Parizu prva četrtfinalna tekma v okviru tekmovanja za pokal evropskih prvakov. Prvak Francije Reims je premagal madžarsko moštvo Vörös Lobogo s 4:2 (3:1). Za Reims so bili uspešni Leblond2, Glovacki in Bliard, za Madžare pa Szolno in Lantos. Povratna tekma bo 28. decembra v Budimpešti.

KUZIN v dobri formi

Ruski smučarski tekači se pripravljajo na olimpijske igre v kraju Bakuriani na Kavkazu. Tam bodo izvedli tudi izbirne tekme. Dvakratni svetovni prvak Vladimir Kuzin je že v zelo dobri formi in komaj čaka tekmovanj. Celo poletje in jesen je treniral 3 do 4 krat tedensko, pri čemer ni zanemaril niti vzdržljivosti niti hitrosti.

Najbolj številni zastopstvi na zimskih olimpijskih igrah v Cortini bosta gotovo reprezentanci Sovjetske zveze in ZDA. Istočasno pa sta se obe reprezentanci odločili tudi za najdražje prebivališče. Hotela, v katerih bosta obe ekipi nastanjeni, računata za enodnevno oskrbo po 5000 lir na človeka.

Pred dnevi so se prvič v letošnji sezoni pomerili najboljši smučarji-tekači. V Berkaku je v teku na 15 km zmagal Martin Stokken v času 1:02:55 pred Lanc senom 1:04:04.

Ameriškemu tekaču na srednje prog Wesu Santeeju nedavni suspens, ki ga medtem tudi že dvignili, kot ka ni šel preveč na živce, saj je v odlič formi, kar je dokazal s svojim zadnji nastopom na tričetrt milje, ki jo pretekel v doslej najboljšem ameriške času 2:56.2.

Iharos zmaguje v Avstraliji

Že v svojem prvem nastopu v Avstr liji v Melbournu se je svetovni rekord Sandor Iharos odlično izkazal. S časo 8:47.4 je dosegel prvo mesto in nov a stralski rekord v teku na 2 milji. Dru je bil njegov rojak Tabori, tretji pa č mačin Stephens.

CORTINA 1956

ZADNJE NOVICE

Točno 9 mesecev se finski smučarji že pripravljajo za olimpijske igre. V aprilu je zvezni trener Saarinen poslal vsem 63 kandidatom, med katerimi je tudi 11 žensk in 17 skakalcev, oziroma tekmovalcev za kombinacijo, natančen načrt treninga. Dva skupna treninga v jeseni sta služila predvsem za povečanje kondicije, preden so se približno pred mesecem dni podali tudi na sneg. Kandidatov za pot v Italijo je dovolj in pravzaprav je le en človek, ki ga tudi eventualna smola pri izbirnih tekmah ne bo zadržala doma. To je zmagovalec iz Osla in Faluna Veikko Kakulinen.

Kljub Rusu Vladimiru Kuzinu, ki se je kot komet pojavil na smučarskem nebu, je Hakulinen še vedno najbolj zanesljiv tekmovalec. Svoji olimpijski zmagi na 50 km v Oslu je pridružil še prvo mesto na 15 km in dve drugi mesti na 30 in 50 km na svetovnem prvenstvu v Falunu. S 30-leti se finski »Zatopek na smučeh« še ne čuti prestarega in za Cortino se je pripravljal še bolj kot za Oslo in Falun. Po 3 ure na dan je tekel v poletnih in jesenskih mesecih, poleg tega pa je še na posebnih smučeh na kotaljkah poskušal že v »mrtvi sezoni« priti do čim boljše kondicije.

Podobno sta trenirala tudi drugoplasirani na 15 km v Falunu Arvo Viitanen in 28-letni Pentti Myrrä, ki se je izkazal letos na finskih igrah v Lahtiju. Nič manj si seveda ne želijo vozne karte za Cortino Veikko Rösänen, Veikko Salo, Martti Lautala med mlajšimi, kakor tudi že 37-letni Kolehmainen, ki namerava z nastopom v smučarskem maratonu z ključiti uspešno kariero. Več težav in Saarinen s tekmovalci v kombinaci Kdo naj bi bil naslednik bivšega sv tovnega prvaka Hasuja? Največ upan na dober plasma ima gotovo Eiti Ni minen.

Finski skakači morajo v Cortini bran prvo in drugo mesto doseženo v Falun Resno so se oprijeli dela in gotovo bo presenečenje, če bodo zopet na prv mestih. Pred svetovnim prvenstvom 19 je imel vsak skakalec 50 skokov za s boj, pred Falunom 250, pred Cortino bo ta številka znašala že 400. Tren Lasse Johansson je s svojimi 16 var vanci prav zadovoljen. Pred prvim sk kom so mnogo gimnasticirali, tekli dvigali uteži. Najbolj sta si prizadeva zmagovalec iz Holmenkollena Aulis K llakorpi in Eino Kirjonen, ki imata sk paj z Silvennoinenom in Kärkinenom preko 200 skokov za seboj.

Norveški smučarji so si za Cortin zadali nalogo, da zopet premagajo Fin v svoji nekdanji domeni — smučarsk skokih. Skakače trenira najmlajši izm bratov Ruud, Asbjöm v Bymarku Trondhteimu. Tokrat na treningu še olimpijskega zmagovalca Arnfinna Ber manna, ki pa se bo v naslednjem tr ningu v Oslu že pridružil Torbjörn Stallviku, Falkangerju, Auersandu in E gernu.

Med švedskimi smučarji-tekači, ki pripravljajo za Cortino, so novinarji i vedli anketo o zmagovalcih na treh t kaških progah. 18 glasov švedskih sm čarjev se je porazdelilo takole: tek 15 km: Viitanen 10, P.E. Larsson 4, H kulinen 3, L. I. Larsson 1, tek na 30 k Hakulinen 7, Jernberg 6, Kuzin 2 P. Larsson 1, Stokken 1, tek na 50 km: H kulinen 9, Jernberg 6, Stokken 2, K zin 1.

IHAROS in TABORI poražena

Drugi nastop v Avstraliji je prinesel madžarskim atletom težak poraz. Nasprotniki iz prvega tekmovanja Madžara Iharos in Tabori ter Avstralec Stephens so se tokrat pomerili na 5.000 m. Avstralski atlet je pokazal, da ima več vzdržljivosti tudi od svetovnega rekorderja Iharosa, ki je očividno že izven forme. Avstralec je zmagal v času novega avstralskega rekorda 14:07.2. Tabori je zaostal za 30 m, Iharos pa celo za 50. Boljše se je odrezal tretji Madžar Rozsavölgö, ki je zmagal v teku na 1500 m z rezultatom 3:54.0.

Vzhodnonemški plavalec Horst Fritsch je dosegel zopet dva rekordna rezultata. Na 100 y prsno je z 1:02.5 dosegel nov svetovni rekord na 100 m prsno pa 1.09.0 m nov evropski rekord.

Namizni tenis v Mariboru

Največje presenečenje v I. namiznoteniški mariborski ligi je pripravila ekipa OLO, ki jo vodi mojster dr. Nemec z zmago nad favoritom tekmovanja, I. moštvom Branika. Tako ima sedaj najboljše izglede I. moštvo Maribora, ki še ni izgubilo nobenega srečanja. Tudi ostale ekipe, kot Kovinar, Večer, Dom in Zlatorog se prav dobro uveljavljajo. V II. ligi pa so dosedaj najboljši Mepa, Hidromontaža, Moda in »Partizan« Rače. Organizacija tekmovanja je prav zadovoljiva.

Nov strelski rekord

Ekipno ligaško strelsko prvenstvo Maribora je doseglo že 5. kolo. Tu je postavila izenačena ekipa Grafičar I v postavi Beg, Dvoršak, Mlinarič, Rozman in Žirovnik nov rekord s 1373 krogi od 1500 možnih. Prejšnji rekord je držala strelska družina Košaki s 1362 krogi.

NOVICA

Znani nogometni sodnik tov. Logar Viktor iz Ljubljane se je včeraj poročil s tov. Colnar Pepco, nameščenko podjetja »Jugoreklam«. Ob tej priložnosti mu njegovi sodniški kolegi iskreno čestitajo in žele v novem življenju mnogo sreče!

V tekmi za »Sredozemski pokal je B-n gometna reprezentanca Italije v Kairu pr magala izbrano moštvo Egipta z 1:0 (1: Edini gol je dosegel Bearzot. V tekmovan za sredozemski pokal vodi Španija B z točkami pred Francijo B 8, Italijo B 7, G čijo 4, Egiptom 3 in Turčijo 2.

V 6-dnevni kolesarski dirki v Kop hagnu sta zmagala Danca Nielsen in K mer s 476 točkami pred Francozom Send lebenom in Forlinijem z 244 točkami.

V Pragi je bil te dni zaključen veli ženski turnir v košarki. Zmagala je Pra z 12 točkami pred Moskvo 11, Sofijo Varšavo 9, mladinsko reprezentanco Sovj ske zveze 8, Budimpešto 7 in mladinsko prezentanco ČSR 6.

V Moskvi so gostovali hokejisti angl škega profesionalnega moštva Harring Racers. V prvi tekmi jih je ruska r prezentanca premagala s 7:1 (4:1, 2:0, 1: v drugi pa so Angleži premagali rus B-reprezentanco s 5:3.

V zadnjih dneh se je avstrijska repr zentanca v hokeju dvakrat pomerila reprezentanco Poljske. Na Dunaju zmagali Poljaki z 9:2, v Kitzbühlu samo še s 5:4.

PREDSTAVNIKI ARMIJE NAJBOLJŠI

Maribor, 18. dec. Tradicional patrolni tek, ki ga je Strelski o bor mesta Maribor odlično orga ziral že sedmič, je vzbudil veli zanimanje, saj se ga je udeleži kar 31 moštev. Letos so se za prireditev, ki se vsako leto vrši počastitev »Dneva JLA«, najbol pripravili predstavniki Garnizor ki so osvojili prvo in drugo mes Na tretje mesto pa se je uvrsti homogena ekipa Grafičarja I.

Polet LETO Štev. 5 Stran

Dobili bomo mladinske nogometne sodnike

Ljubljana, 18. dec. Kot kaže se bodo razmere v organizaciji nogometnih sodnikov končno vendarle, pa četudi morda počasi, začele obračati na bolje. Kritika, ki smo jo doslej iznašali na račun nogometnih sodnikov za delo v njihovih organizacijah, je bila mnogokrat upravičena. Toda ta kritika je rodila tudi ugodne posledice, kar se je zlasti pokazalo pri dosedanjem odboru nogometnih sodnikov v Ljubljani.

Današnja skupščina je namreč ugotovila, da je ta osnovna sodniška organizacija naredila od lani velik korak naprej, če izvzamemo nekatere napake, ki so se pa še kljub temu pojavile. Zlasti lahko štejemo v dobro temu odboru, da je v pretekli sezoni mnogo storil za kvalitetni dvig svojega članstva, hkrati pa tudi z vsemi močmi poizkušal poskrbeti za nove člane, ki naj bi osvežili sodniške vrste. To jim je tudi uspelo, hkrati s tem, da so močno utrdili disciplino v svojem članstvu. Kljub vsemu pa se je ta organizacija borila s težavami, kajti če pomislimo, da šteje po zadnjem stanju 64 članov in jih od teh 12 sploh ni aktivno nastopalo, nastajajo od nedelje do nedelje, zlasti v prvenstvenem tekmovanju problemi, kje najti sodnike. Kljub temu pa so člani ljubljanske organizacije letos sodili 586 tekem kot glavni ali mejni sodniki.

Na delo je vplivalo tudi to, da je bilo med letom nekaj sprememb v odboru, vendar pa so imeli redno plenarne sestanke, na katerih so bili obravnavani problemi sojenja ter podana mnoga kvalitetna predavanja. Uveden je bil tudi redni tedenski kondicijski trening za vse sodnike, ki pa žal ni uspel po prvotni zamisli.

Sklepi sprejeti na lanski skupščini so bili v glavnem izpolnjeni v celoti, za bodoče leto pa so program dela še razširili, da bi še bolj utrdili notranjo organizacijo ter njen ugled.

Predvsem so se namenili organizirati več novih sodniških tečajev na Dolenjskem, Goriškem in Koprskem, pa tudi sploh na podeželju, da bi se s tem povečal sodniški kader. Trudili se bodo za nadaljni dvig kvalitete sodnikov in organizirali primerne seminarje, novost pa je, da bodo iskali sodnike iz vrst srednješolske mladine, za katero nameravajo organizirati posebne tečaje. Ti sodniki mladinci naj bi opravili tečaje ter položili sodniške izpite nato pa sodili nogometne tekme pionirjev in mladincev na srednjih šolah. Tako bi dobili že v zgodnji mladosti primerno prakso za kasneje če bi se event. odločili za sodniški poklic. Ta načrt pa je hvalevreden tudi zaradi tega, ker bi naša mladina dobila že zgodaj primerno vzgojo o pravilih nogometne igre, kar bi vplivalo tudi na njeno vedenje na nogometnih igriščih.

To so glavni sklepi današnje skupščine, ki si jih je zadel za nalogo novoizvoljeni odbor, katerega sestavljajo: Gvardijančič, Kičan, Macorratti, Mikluš in Skalar, Sovinc in Vesnaver.

Turčija : Portugalska 3:1

Nogometna reprezentanca Turčije je danes v Carigradu zasluženo premagala enajstorico Portugalske s 3:1 (1:0).

Švicarski kolesar Rene Strehler je dosegel v Zürichu nov svetovni rekord v vožnji na 5 km na pokritih dirkališčih. Švicar je dosegel čas 6:14.0.

Še vedno zvezna odbojkarska liga

Beograd, 18. decembra. Na plenumu Odbojkarske zveze Jugoslavije so se delegati iz posameznih republik znova zedenili, da bo tudi v naprej tekmovanje v enotni zvezni ligi. S tem je odpadel nasprotni predlog, češ, da bi se spomladanski del odigral po turnirskem načinu. Govorili so tudi o mednarodnih srečanjih in sklenili, da se bo Jugoslavija prihodnje leto spoprijela v meddržavnih srečanjih z Bolgarijo- ČSR in Poljsko, medtem ko bo ženska vrsta nastopila proti Bolgariji in Franciji. Naši odbojkarji se bodo udeležili tudi svetovnega prvenstva, ki bo prihodnje leto avgusta v Parizu.

Nogometno prvenstvo Anglije

Anglija — 21. kolo: Arsenal : Blackpool 4:1, Aston Villa : Manchester C. 0:3, Bolton : Chelsea 4:0, Burnley : Tottenham 2:0, Luton : Charlton 2:1, Manchester U. : Birmingham 2:1. Portsmouth : Huddersfield 5:2, Preston : Everton 0:1, Sheffield : Newcastle 2:1, Sunderland : Cardiff 1:1, Wolverhampton : West Bromwich 3:2. *Lestvica:* Manchester U. 28, Blackpool 27, Sunderland 26. Burnley 26, Bolton 25, Charlton 24, Luton 24, Wolverhampton 23, Everton 23, Birmingham 21, West Bromwich 21, Chelsea 21, Portsmouth 21, Preston 20, Newcastle 20, Arsenal 20, Manchester C. 19, Cardiff 17, Aston Villa 16, Sheffield 15, Tottenham 15, Huddersfield 12

Zvezna nogometna liga

Po 7 zmagah Radnički klonil

Crvena zvezda zasluženo zmagala - Tokrat katastrofa Dinama v Mostarju

Končno so se oddahnili. Člani zvezne nogometne lige namreč, kajti kolo jesenskega prvenstva se je tokrat zavrtelo zadnjič, pa spet z izrednimi presenečenji. Ustavimo se kar ob prvem: računica je kazala dve točki v prid Radničkega, Crvena zvezda pa je presenetila in postala prvak. Železničarju je uspelo sredi Beograda iztrgati točko BSK... V Mostarju pa je prišlo do katastrofe že drugega hrvatskega predstavnika, zagrebških »plavih«. »Zelenec« Velež je Dinamu pripravil grenko razočaranje, ki ga bodo Zagrebčani verjetno dolgo pomnili. In v Sarajevu? Tudi tam nismo pričakovali tolikšnega poraza, ki ga je pripravil Partizan Sarajevu. Vrh vsega pa bi Vojvodina kmalu prišla ob obe točki na domačih tleh. Ali ni letos nogometna »politika« v naši domovini močno čudna? Toda tako je in na zimski odmor so se odpravili naši prvoligaši v dokaj izpremenjeni vrsti na lestvici. Presenetljiv vzpon pa je poleg vseh naredil še Velež, ki se je vsidral na 4. mestu...

Radnički : Crv. Zvezda 0:2 (0:0)

Beograd, 18. decembra. Danes je bila odigrana pred 35.000 gledalci derby tekma med Crveno zvezdo in Radničkim. Z današnjo zmago si je Crvena zvezda osvojila prvo mesto v jesenskem delu tekmovanja z istim številom točk, kakor Partizan samo z boljšo razliko v golih in pred Radničkim, ki ima točko manj. Tudi danes je Radnički zaigral zelo dobro, toda ni mogel zdržati napadov Crvene zvezde pri kateri je bil najboljši mož Rajko Mitić, ki je zelo dobro povezoval svoje vrste. Kljub temu, da je imela Crvena zvezda terensko premoč, je prvi gol padel šele v 65. minuti. Živanović je prešel Diskića in Pflandra ter z okoli 10 metrov od gola streljal v vratarja Ljulića, kateri je mastno žogo izpustil v gol. Drugi gol je bil dosežen v 73. minuti iz enajstmetrovke, to je bila mnogo prestrogo dosojena enajstmetrovka, saj je Ljubenović nenamerno zrušil Toplaka, 5 minut kasneje pa sodnik Ivanovski ni dosodil enajstmetrovke v korist Radničkega, kjer je Popović naredil grob prekršek nad Ristićem.

Velež : Dinamo 6:1 (3:1)

Mostar, 18. decembra. Jesenski del prvenstva je mostarski Velež sijajno zaključil, saj je hudo porazil zagrebške »plave« in to kar s 6:1. Danes je zelo dobro razpoložen Mujić petkrat zatresel mrežo Majerovića. Velež je danes zaigral borbeno in lepo. Njegovi igralci so bili celo tekmo v premoči in niso pustili Dinamu, da bi zmanjšal rezultat. Dinamo je danes igral zelo mehko, napadalni igralci pa so se komaj premikali na terenu, tako da golman Irović ni imel nobenega dela. Kakor smo že rekli je bil najboljši igralec Mujić, ki je dosegel gole v 18., 37., 75., 79. in 88. minuti. Sesti gol za Velež pa je dosegel Musa.

Sarajevo : Partizan 0:4 (0:1)

Sarajevo, 16. decembra. Partizan je danes popolnoma premagal oslabljeno moštvo Sarajeva in zmaga moštva, ki ima pred seboj srečanje v Madridu za kup evropskega prvenstva, bi bila lahko celo večja. Vse vrste Partizana so delovale točno in hitro tako, da je imela domača obramba polne roke dela. Napad domačih nikakor ni uspel ustvariti nevarne priložnosti pred Stojanovičevimi vrati. Partizan je prišel v vodstvo šele v 36. minuti. Gol je dosegel Herceg. V drugem polčasu so dosegli gole še Herceg, Bobek, in še enega Herceg. Glavni realizator današnje tekme Herceg, ni bil najboljši igralec pri zmagovitem moštvu, vendar je pokazala veliko iznajdljivost pre dnasprotnikovimi vrati. Nenavaden dogodek se je zgodil v 68. minuti, ko je bil Milutinovič zrušen. Streljal je proti golu Sarajeva, nato pa se je znašel na zemlji z domačim branilcem Džemidžičem. Šele po treh minutah je sodnik Terzin, ki je sicer sodil zelo slabo, iznenadil s svojo odločitvijo tako, da je oba igralca izključil. Poleg slabe igre je napravilo slab vtis še nešportno vedenje domačih igralcev. Posebno branilca sta igrala preostro.

Proleter : Hajduk 0:3 p. f.

BSK : Željezničar 3:3 (2:2)

Beograd, 18. decembra. Današnja tekma med BSK in Železničarjem, ki je bila v Beogradu na stadionu JLA, se je končala neodločeno 3:3. Tekmi je prisostvovalo več kot 30.000 gledalcev. Slaba in nezanimiva tekma je imela nenavaden potek. Najprej je BSK vodil 2:0. Gole sta dosegla Župac in Marković. Nato je Željezničar izenačil po Kuloviću in Kurtoviću. V drugem polčasu je Željezničar prevzel igro v svoje roke. V 82. minuti je Juričko dobil žogo v kazenskem prostoru, vendar se jo je dotaknil z roko. Fandžić je iz enajstmetrovke dosegel tretji gol. Juričko pa je v poslednji minuti dosegel gol po prostem strelu, ki ga je streljal Marković.

Vojvodina : Spartak 2:2 (1:2)

Novi Sad, 18. decembra. Vojvodinski derby, kateremu je danes v Novem Sadu prisostvovalo več kakor 8.000 gledalcev se je končal neodločeno. Tri minute pred koncem je Spartak vodil 2:1, čeprav so imeli igralci Vojvodine premoč ves drugi polčas. Domače moštvo je igralo, kot ponavadi, nekoristno. Čeprav je imela Vojvodina nekaj zelo lepih priložnosti, je komaj rešila eno točko. Poleg tega Milovanov ni uspel doseči gola iz enajstmetrovke. Napadi gostov, čeprav zelo redki, so bili zelo nevarni, medtem ko je obramba zelo dobro opravila svoje delo. Prvi gol je dosegel Ognjanov v devetih minuti. Štiri minute nato pa je Rajkov izenačil. Tomašević je dosegel vodstvo v 38. minuti, Veselinović pa je v 87. izenačil. V moštvu Spartaka sta bila najboljša Glončak in Ognjanov, pri domačih pa Rajkov in Milovanov.

Zagreb : Budučnost 0:3 p. f.

LESTVICA I. ZVEZNE LIGE

Crvena zvezda	13	7	6	0	24:9	20
Partizan	13	9	2	2	34:16	20
Radnički	13	8	3	2	33:19	19
Velež	13	5	4	4	24:21	14
Sarajevo	13	6	2	5	22:24	14
Dinamo	12	5	3	4	21:22	13
Budučnost	13	5	3	5	23:26	13
Vojvodina	13	3	6	4	26:22	12
Hajduk	13	5	2	6	25:23	12
BSK	13	3	4	6	21:25	10
Spartak	12	3	3	6	18:27	9
Zagreb	13	4	0	9	24:25	8
Železničar	11	2	3	6	16:23	7
Proleter	13	3	1	9	19:50	7

V lestvici nista upoštevani tekmi Železničar : Dinamo in Spartak : Železničar, ki ju je Disciplinsko sodišče Nogometne zveze Jugoslavije razveljavilo.

NEPOBJEDIVI KESIZUBCI

Pustolovščine ekipe »Nepobjedovih kesizubaca« Vas popeljejo po vsem svetu. Ne zamudite priložnosti, kupite zanimivo in duhovito knjigo o najboljših nogometaših vseh časov, ki jo je napisal češki pisatelj Edvard Bass! Ta knjiga, ki bo izšla iz tiska 20. decembra t. l., bo navdušila vsakogar! Knjigo boste lahko dobili v vseh knjigarnah, kupiti pa jo boste mogli tudi pri Vašem kolporterju.

Gostje niso bili enakovreden nasprotnik

Ljubljana, 18. dec. Sredi zime smo, vsaj takorekoč sredi »običajne« zime, pa vendar je danes prijetno sonce razgibalo sicer mrko Ljubljano. Kot nalašč je prišlo to prav ŽNK Ljubljana, ki je povabil v goste enajstorico Juventine iz Gorice, onkraj naše zahodne meje. Gostje res da niso nekakšni mednarodni »zvezdniki« in zato je bilo to srečanje namenjeno zgolj utrjevanju vezi s Slovenci in Goričani, s katerimi imamo po videmskem sporazumu nekoliko tesnejše stike. Zatorej ne moremo te tekme jemati kot resno mednarodno srečanje, saj so domači prekašali enajstorico iz Gorice z vidno razliko. Prijetno popoldne pa je kljub temu privabilo na Stadion v Šiški nekaj nad 1000 gledalcev.

LJUBLJANA : JUVENTINA 7:1 (2:1)

Čeprav govorimo o tem, da tekma ni bila na visokem kvalitetnem nivoju, pa lahko mirno trdimo, da je bila dokaj razgibana in — seveda težkemu igrišču primerno — hitra. Skoraj več pa so imeli gledalci od prvega polčasa, ko je Ljubljana igrala za oko mnogo lepše, čeprav ne tako učinkovito kot v drugem delu igre. Medtem ko so se gostje omejevali le na prodore posameznikov, so Ljubljančani izvedli nekaj prav smiselnih akcij, ki jih pri njih nismo videli niti v jesenskem prvenstvenem tekmovanju, v drugem polčasu pa so razen zadnjih 15 minut igrali precej ležerno. Videli smo tudi nekaj precej razburljivih dogodkov pred vrati obeh nasprotnikov, pri čemer so se zlasti izkazala oba vratarja Jereb (Ljubljana) in Boškin (Juventina).

Domači so prišli v vodstvo že v prvih dveh minutah, ko je bil zanje uspešen Razbornik, gostje pa so takoj za tem izenačili. Do konca polčasa je dosegel drugi gol še Dolenc, ki je tudi v drugem delu igre začel serijo golov v korist svojega moštva. Kot rečeno so gostje zadnjih 15 minut povsem kapitulirali in se je njihova mreža tresla po mili volji.

Včeraj zvečer je v Bellinzoni reprezentanca Švice v orodni telovadbi premagala francoske telovadce z 236,65 : 228,08 točke.

Evropski prvak v boksu v težki kategoriji Italijan Cavicchi je v Milanu po točkah premagal Avstrijca Schiegla.

Angleško profesionalno hokejsko moštvo Harringaö Racers je igralo v Pragi neodločeno 6:6 z vodečim češkim moštvom Banik Vitkovice.

KRIM četrtič zmagovalec

Ljubljana, 18. dec. V soboto in nedeljo je bil na igrišču Krima tradicionalni nogometni turnir v počastitev »Dneva JLA«. Letos so bili udeleženci turnirja najboljši moštvi ljubljansko-primorske lige Krim in Grafičar ter najboljši ekipi ljubljanske garnizije Udarnik in Borac.

Prvega dne sta se po dežju in blatnem igrišču najprej pomerila Krim in Borac. Krim je le s težavo premagal žilavega nasprotnika, pri tem pa je bila največja ovira obeh moštev blato in težka žoga, tako, da je bila igra prej razburljiva kot pa lepa. Krim je zmagal z 2:0 (1:0), uspešna pa sta bila Marjanovič in Kastelic.

Nasprotnika druge sobotne tekme Udarnik in Grafičar sta bila še bolj izenačena. Zmaga Grafičarja je bila bolj plod učinkovite igre nekaterih igralcev v napadu Grafičarja, kot pa terenske premoči na igrišču. Grafičar je zmagal z 2:1 (1:1). gole pa sta dosegla Hanžič in Čuček za Grafičarja ter Bingulac za Udarnika.

V nedeljo sta najprej zaigrala v borbi za tretje in četrto mesto vojaški moštvi Udarnik in Borac. Udarnik je izgubil tudi drugič in ni potrdil naslova prvaka ljubljanske garnizije. Nastopili so nekompletni brez Rističa, Georgijevskega, Bingulca in Odanoviča. Rezultat 3:2 je popolnoma realen in je zmaga popolnoma zaslužena pripadla Borcu, ki je tako osvojil tretje mesto.

Še večje presenečenje pa je pripravil Krim, ki se je v jesenskem prvenstvu uvrstil na lestvici za Grafičarjem, Grafičar je vzel tekmo neresno, saj so se igralci neprestano menjavali. Berlan in Kroupa sta prišla v igro šele tedaj, ko je Krim vodil že z 2:0. Krim je danes zaigral zelo učinkovito, posebno v začetku igre, obramba Grafičarja pa je bila kmalu razbita, tako da Krimovcem ni bilo težko doseči še nadaljnjih 3 golov in s tem visoko zmago nad svojim tekmecem. Zmaga Krima je popolnoma zaslužena. Bili so borbenejši in hitrejši, kar je bilo danes na spolzkem igrišču odločilno. Grafičar ni bil v nobenem trenutku nevaren nasprotnik, v njegovem moštvu je bilo nekaj izrazito slabih mest. Končni izid je bil 5:0 (3:0). Gole so dosegli: Božič 2, Marjanovič, Bergel in Rezar po 1. S to zmago je Krim že četrtič osvojil pokal JLA.

Letos lepi uspehi za bodočnost novi načrti

Ljubljana, 18. decembra. Kaj vzpodbudne in laskave so bile besede sekretarja BSJ tov. Mije Jovanovića, ko smo ga ob koncu današnje skupščine KZS vprašali, kako je zadovoljen z njenim potekom. Dejal je: »To je bila najboljša skupščina, kar sem jih letos obiskal, tako glede poročil in tudi diskusije. Sicer pa ni nič čudnega, saj smo v Vas Slovencih gledali letos mnoge pozitivne strani dela, ki so Vam pripomogle k lepim uspehom.«

Skupščina, ki se je začela sinoči, nadaljevala pa danes, bi bila res lahko vzgled našim športnim organizacijam predvsem zaradi tega, ker so se na njej močno kresala mnenja, iz njih pa je prišlo do mnogih pozitivnih sklepov za nadaljnjo učvrstitev kolesarske organizacije in kvalitetni dvig tega športa v naši republiki. Seveda moramo pripomniti, da skoz leto nazaj nismo vselej gledali v čisto vodo in da je KZS s podrejenimi klubi vred naletela mnogokrat na takšne težave ob katerih bi se ustavili še tako borbeni funkcionarji. Toda izredna žilavost nadvse delavnega predsednika tov. Šavorna, ki je prišla do izraza tudi na tem republiškem zboru naših kolesarjev, je glavni vzrok, da so sledeč njegovemu vzgledu krepko poprijeli za delo tudi nekateri funkcionarji in uspeh je bil tu.

Vsa poročila podana na tej skupščini so prikazala jasno sliko dela KZS v preteklem letu. Zlasti nazorno je podal stanje tov. Šavorn, ki je poudaril, da so bili sprejeti sklepi dokaj veliki, ne pa v celoti izpolnjeni. Temu so bili krivi razni objektivni in subjektivni vzroki, zlasti če pogledamo na delo sodniške organizacije. Delo te organizacije se ni dovolj izboljšalo in je zaradi tega prišlo do marsikaterih nesoglasij, zlasti pomanjkljivo pa je bilo to, da sodniki niso skrbeli za številčno izpopolnitev in osvežitev svojega kadra. Tudi ideja o zgraditvi dirkališča v Ljubljani ni uspela, kljub prizadevanju izvršnega odbora KZS. Finančnih sredstev ni bilo mogoče dobiti. Tretji problem, ki se pojavlja je pa, da je bil koledar premalo izpopolnjen z dirkami za mladince in turiste, kar bi vsekakor pomagalo k izboljšanju kvalitete mladega kadra.

Glede na to, da so klubi precej skrbeli za dvig kvalitete vrhunskih kolesarjev in da je k temu veliki delež prispevala KZS, smo Slovenci v državnem in mednarodnem merilu dosegli prav lepe uspehe zlasti na dirki po Hrvatski in Sloveniji, kjer je med 14 nastopajočimi ekipami slovenska ekipa dosegla častno četrto mesto. Tudi med trideset prvoplasiranih dirkačev je 8 slovenskih kolesarjev. K temu moramo dodati še uspehe Slovencev na državnem prvenstvu, kjer se je zlasti uveljavil Rog, pa tudi v splošnem so se na raznih medrepubliških ter klubskih dirkah Slovenci dobro uveljavili. Koledar tekmovanj je bil izpolnjen 100% in naši kolesarji so sodelovali na 61 dirkah. To dokazuje, da se je kvaliteta našega kolesarstva precej dvignila, kljub temu, da klubi za težnje KZS mnogokrat niso imeli pravega razumevanja. To kvalitetno raven pa moramo očuvati in jo še dvigniti, seveda z borbo za pridobivanje novega članstva, zlasti med mladino.

Da množičnost v kolesarstvu ni tolikšna kot v drugih športnih panogah, so temu krivi predvsem težki finančni in materialni pogoji, s katerimi se borijo vsi naši klubi. Predvsem občutijo pomanjkanje koles in sestavnih delov in stanje v tem pogledu ni prav nič rožnato. Hkrati se borijo klubi z veliko težavo za finančna sredstva, pa mnogokrat ne naletijo na razumevanje. Tovarna Rog sicer poizkuša najti izhod iz trenutno težkega položaja, toda kljub razumevanju delovnega kolektiva še ni mogoče v kratkem času upati na izboljšanje.

Pa vendar je zelo plodna, mestoma tudi burna razprava dokazala, da imamo v kolesarskem športu precej delavoljnih ljudi, ki se bodo v prihodnjem poslovnem letu še bolj zagrizli v delo. To dokazujejo tudi sprejeti sklepi. KZS bo stremela za tem, da se vzgojijo trenerji, s pomočjo teh pa mladina, zlasti turisti in mladinci. V tovarnah in industrijskih centrih se bo razširila propaganda za dvig turističnega kolesarstva zlasti pa bo posvečena posebna skrb sodniškemu kadru, katerega nameravajo v prihodnjem letu izpopolniti z novimi sodniki predvsem iz vrst nekdanjih tekmovalcev. Zato bodo organizirani seminarji in izpiti. Zlasti naj klubi stremijo za tem, da bi zimske treninge dodobra izkoristili ter izpopolnili s telovadbo in dopolnilnimi športi, tehnična komisija pa bo skupaj s trenersko organizacijo pripravila program dela za zimsko in tekmovalno sezono.

V novi odbor je bil z burnim odobrovanjem izvoljen za predsednika znova tovariš Šavorn, poleg njega pa v sekretariat še tovariši Cajhen, Ferjančič, Kupljen, Maver, Teršan in Uršič, medtem ko sestavlja novi odbor 19 članov.