

Narodna in univerzitetna knjižnica
v Ljubljani

95899 · -

FAUNA

der in

Krain bekannten Säugethiere,
Vögel,
Reptilien und Fische.

Nach Cuvier's System

geordnet,

mit Abbildungs-Citaten und Angabe des
Vorkommens.

Nebst

einem vollständigen Register

der

lateinischen, deutschen und Krainischen oder slavischen
Namen.

Von

Heinrich Freyer,

Magister Pharmaciae, und Custos des Landes-Museums
zu Laibach.

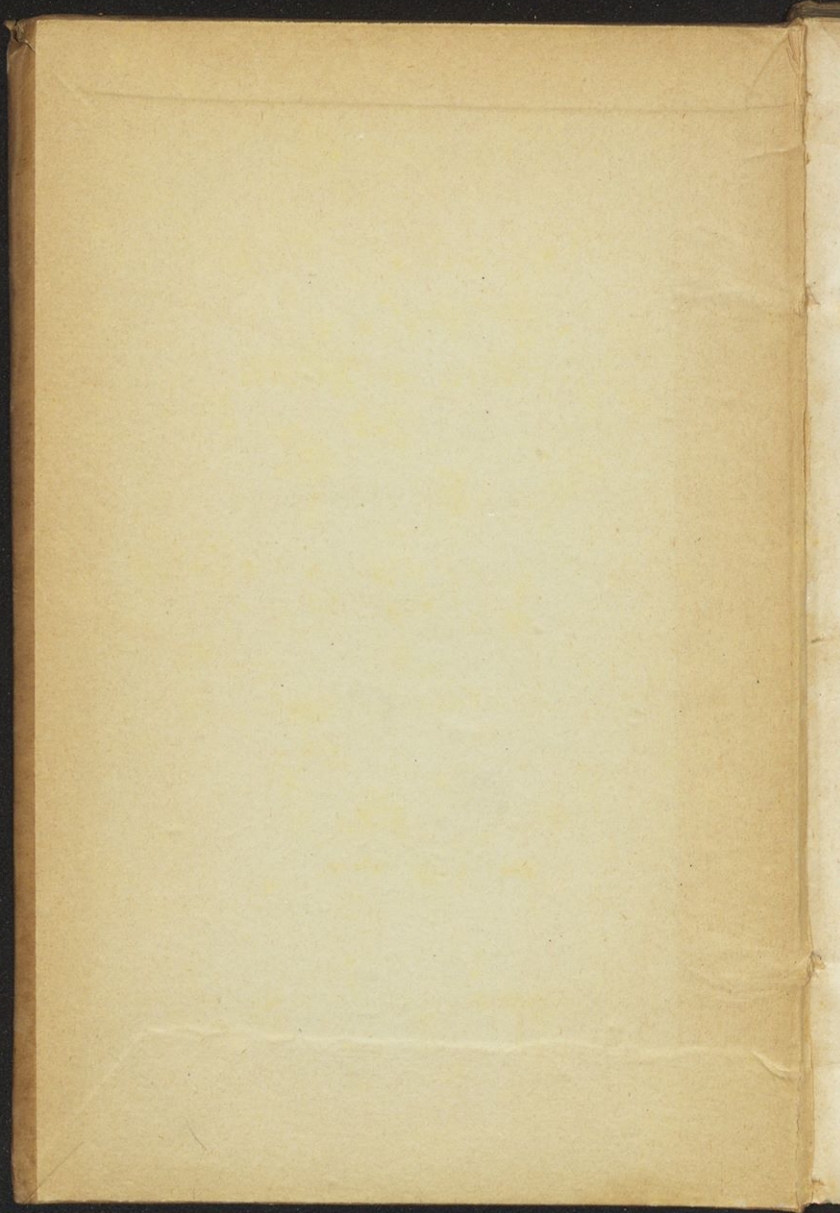

FAUNA

der in

Krain bekannten Säugethiere, Vögel, Neptilien und Fische.

Nach

CUVIER'S SYSTEM

geordnet,

mit **Abbildungs-Citaten** und **Angabe des Vorkommens.**

Nebst

einem vollständigen Register

der

lateinischen, deutschen und krainischen oder slavischen Namen.

Von

Heinrich Freyer,

Magister Pharmaciae, und Custos des Landes-Museums zu Laibach.

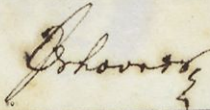

LAIBACH.

Gedruckt in der Eger'schen Subernial-Buchdruckerei.

1842.

RAUVA

von

dem berühmten Geographen

Bögel

Methoden und Regeln

von

GUINER'S SYSTEM

gezeichnet

mit Abbildungs-Citaten und Angabe des
Vorkommens.

von

einem vollständigen Geographen

ist

ausgegeben, sowohl als auch in jeder Sprache

von

Heinrich Meyer

höchster Ehrenwürde, und durch die Kaiserliche Akademie in Wien.

LEIPZIG

Verlag von G. Neumann, Neudamm-Verlag.

Seinem

Hochverehrten Gönner und Freunde

dem

HOCHEWELDBORNTEN

Herrn

Dr. Ludwig Reichenbach,

Königl. sächsischem Hofrath, Ritter des Königl. sächsischen Treue- und Verdienst-
ordens, Professor der Naturgeschichte zu Dresden, und mehrerer Akademien und
gelehrten Gesellschaften Mitgliede,

aus

innigster Verehrung

der

Verfasser.



95899

Seiner

Hochverehrten Gönner und Freunde

den

ROBERTSCHMIDT

Herrn

Dr. Ludwig Reichenbach,

Lehrer der Naturgeschichte an der Universität zu Göttingen, und mehrere akademische und gelehrten Gesellschaften Mitglieds,

aus

inangest. Vernehmung

der

95899

Verfasser:



D 211/1950

3950002M

Besten Anfragen und Wünschen zu begegnen, zugleich für fernere Vervollständigung anzueifern, habe ich die vom Sigmund Freiherrn v. Zois mühsam und kostbar zusammengebrachten krainischen Benennungen der Vögel und Fische, nach Cuvier's System des Thierreiches, geordnet. Während mehrjähriger Reisen im Vaterlande, hatte ich Gelegenheit einen bedeutenden Zuwachs, der im Lande üblichen Naturalien-Namen zu sammeln, und habe dann jenen Gegenständen, denen solche noch mangelten, oder uns unbekannt blieben, entsprechende krainische Benennungen gegeben, und als neu mit F. bezeichnet.

Da mehrere krainische Schriften und Lesarten bestehen, und ich die ältere Schreibart beibehalte; so ist ein vergleichendes Alphabeticon angeschlossen.

Laibach im September 1841.

F.

2
Zweiter Theil des Buchs und des Inhalts
Inhalt für fernere Verbesserungen
Habe ich die vom Herrn v. S. und
Herrn v. S. zusammengebrachten
Bemerkungen der Königl. und Kaiserl.
Akademie der Wissenschaften, besonders
Herrn v. S. im Vaterlande, habe ich
seit einem bedeutenden Zuwachs, der im
Jahre 1781, und habe dann
den Vaterlandischen - Namen zu sammeln,
den Gegenständen, denen solche noch
entstehen können; entprechende
Bemerkungen gegeben, und als nun mit
H. besprochen.

2
Da mehrere kaiserliche Befehle und
Befehle, und ich die ältere
so ist ein vergleichendes Alphabet
angegeben.

1781 im September

Abkürzungen.

- Buff.** Buffon. Histoire naturelle générale et particulière avec la description du Cabinet du Roi. Paris, 1749 — 1789. 4.
- K. B.** Die Wirbelthiere Europa's von A. Graf Keyserling und Professor J. H. Blasius. Braunschweig, 1840. 8.
- Schreb.** Schreber. Die Säugethiere. Erlangen, 1775 — 1824. 4.
- Naum.** J. F. Naumann. Naturgeschichte der Vögel Deutschlands. Leipzig, 1822 — 1824.
- Frisch** (J. L.) Vorstellung der Vögel in Deutschland. Berlin, 1775. Fol.
- Noz.** Nozeman. Nederlandsche Vogelen door Chr. Sepp en Zoon. Amsterdam, 1770 — 1789. Fol.
- Sturm** (Jacob.) Deutschland's Fauna in Abbildungen nach der Natur mit Beschreibungen. II. Abtheilung. Die Vögel. Nürnberg, 1829 — 1834. 8.
Detto III. Abtheilung. Die Amphibien. Nürnberg, 1797 — 1828. 12.
- Bl.** D. M. E. Bloch's öconomische Naturgeschichte der Fische Deutschlands. Berlin, 1782. 4.
- Maid.** Maidinger. Icones piscium Austriae indigenarum. Vindob. 1785 — 1794. Fol.
- V.** Das Thierreich, geordnet nach seiner Organisation, vom Baron v. Cuvier. Nach der zweiten, vermehrten Ausgabe übersetzt, und durch Zusätze erweitert von L. C. Voigt. Leipzig, 1851. 8.

ALPHABETICON.

Sleinifch nach Truber	a	é	g	h	h	i	i. ü e	j	l	lj	nj	o	ò	s	f	sh	fh	fhzh	u	v	z	zh
	Metelko	e		»	h		e		l	n		ø	3	s	æ	w	uj			η	q = tŕŕ	
Slyrifch				»	h		â			ly	ny			z	sz, s	X s	sc, sh ss	sch		W V	cz	ch, cs. ç
Böhmifch			—	»				g		lj	—			z	s. ſ	ž	š	sz cz	V im Zm = fange	W	c	č
Polnifch	a.	é		»	ch	l			l. l	ŕ	ú	ó		z.	f	sz	z					
lautet	ſon		i	Maſenlaut						èw èu	gn	u		T	èsh; z	= se, she, shje;	'z = shè;					

c' = zje.

/ Dehnungszeichen.



I.
MAMMALIA.

Säugethiere.

HOJIVNE SHEVALI.

Ferae. Raubthiere.

Erste Familie.

Cheiroptera. Handflügler. S' perutnizami, s' slafoti.

I. RHINOLOPHUS. K. Stammnase. krainisch Mrázchnik.

1. Rh. ferrum equinum *Kuhl.* große Hufeisennase. velki mrázchnik *F.* 1.)

Vespertilio ferr. equin. L. icon Buffon. I. 47. f. 2.

Sn Steinbrüchen.

2. Rh. (V.) Hipposideros *Bechst.* kleine Hufeisennase. mali mrázchnik. 2.)

Rh. Hippocrepis Herm. icon Buff. VIII. 47. 2. Schreber t. 62. b.

Sn Steinbrüchen, Höhlen und Grotteneingängen, e. g. zu Knapovshe im eher verlassenen Kreuzstollen, wo auf Blei gearbeitet wurde; bei Reifnig; Lebnik Grotte ober Laak 1841.

II. VESPERTILIO L. Fledermaus. krain. natopir.

1. V. Myotis *Bechst.* rattenartige Fl. velki natopir. 3.)

V. murinus L. submurinus Brehm. ft. syn. velki topir, velka pinpogazhiza; kwinbisch sheftopirenza, pol mish - pol tizh; ic. Buff. VIII. 46. Schreb. t. 51.

Auf Kirchböden.

2. V. Daubentonii *Leisl.* Daubentonische Fl. Davbentonovi natopir *F.* 4.)

icon Kuhl. t. 25.

Bei Feistenberg in Unterkrain.

3. V. serotinus *L.* spätfliegende Fl. ponozhni natopir. 5.)

Vesperus serotinus Daub. ic. Buff. VIII. 48. 2. Schreb. 55.

Unter Kirchendächern und anderen wenig besuchten Gebäuden, hohlen Bäumen.

4. *V. Kuhlii* *Natterer*. Kuhlische Fl. Kuhljev natopir *F.* 6.)
Vesperugo Kuhlii K. B.
 Nächst Trieste.
5. *V. Noctula* *L.* Speckmaus. mrázhni natopir *F.* 7.)
V. proterus Kuhl. *lasiopterus* Schreb. *Vesperugo Noctula* K. B. fr. sgodni
 nat.; windisch mrázhnik, shishmish. ic Buff. VIII. 48. 1. Schreb.
 t. 58. B.
 Auf Kirchen und in Bäumen.
6. *V. Pipistrellus* *Gm.* Zwergfledermaus. mali natopir. 8.)
Vesperugo Pipistrellus K. B. icon Buff. XVIII. 49. 1. Schreb. 54.
 An Bässern, e. g. bei Reifniß.
- III. *PLECOTUS* *Geoffr.* Großohren. fr. pirnpogázhiza *F.*
1. *Pl. (V.) auritus* *L.* großöhrige Fledermaus. dolgouhna pirn-
 pogázhiza. 9.)
 icon Buff. VIII. 47. 1. Schreb. t. 50. Frisch Vögel t. 403.
 In Häusern, Küchen, in Städten und Dörfern.
2. *Pl. (V.) Barbastellus* *Gm.* kurzmaulige Fl. mulaſta pirnpo-
 gázhiza *F.* 10.)
Synotus Barbastellus Daub. icon Buff. VIII. 49. 2. Schreb. t. 55.
 In Unterkrain.

Zweite Familie.

Insectivora. Insektenfresser. podsemelske svir.

- I. *ERINACEUS* *L.* Igel. fr. jésh.
1. *E. europaeus* *L.* gemeiner Igel. navádni jésh. 11.)
 svinki in paji jésh. icon Buff. VIII. 6 Schreb t. 462.
 In Gehölzen, Säunen, Gebüſchen, unter Baumwurzeln.
- II. *SOREX* *L.* Spizmaus. ſhtakor.
- Leben in Löchern, die sie selbst graben.
1. *S. araneus* *L.* gemeine Spizmaus. navádni ſhtakor. 12.)
Crocidura aranea Wagler. fr. ſhtakor, ſtrupèna miſh, ſhpizmah. icon
 Buff. VIII. 10. 1. Schreb. t. 460.
2. *S. fodiens* *Gm.* Wassertspizmaus. povódnji ſhtakor *F.* 13.)
Crossopus fodiens Wagler. icon Buff. VIII. 44. Schreb. 461.
 An Gewässern, im Bergbächlein an der Neuring bei Savenstein, bei Fei-
 ſtenberg.
- III. *TALPA* *L.* Maulwurf. fr. kèrt.
1. *T. europaea* *L.* gemeiner Maulwurf. zherni kèrt. 14.)
 syn. kertiza, gelbe Varietät, ruméni kèrt. icon. Buff. VIII. 42 Schreb.
 456.

Dritte Familie.

Carnivora. Fleischfresser. Sverina.

PLANTIGRADA. Sohlengänger.

I. URSUS L. Bär. Pęś. fr. médved.

1. U. Arctos L. brauner europäischer B. rujávi médved. 15.)

syn. mérhar. icon Buff. VIII. 31. Schreb. 139.

In Hochgebirge und größeren Wäldern.

2. U. spelaeus Cuv. Höhlenbär. okamněno medvédovo hrodje F. 16.)

Palaeotherium Volpi non Cuv. predpotěpni médved F.

In der Adelsberger Kaiser Ferdinands Grotte in der Gegend des Tanzsaales, und am Calvarienberge; aber größere vollständigere Exemplare sind in der Mokrizna Höhle auf der Kreuzer Alpe zu finden, woher ein Skelett im krainischen Landes=Museo aufbewahrt wird.

II. MELES Storr. Dachś. fr. jášbez.

1. M. Taxus St. europäischer Dachś. lifasti jášbez F. 17.)

M. vulgaris Sch. Ursus Meles L. U. Taxus Schreb. icon Buff. 7. Schreb. 142.

Lebt in selbst gegrabenen Höchern.

DIGITIGRADA. Zehengänger.

I. FOETORIUS K. B. (Putorius Cuv.) Wiesel. fr. smerdúh. F.

1. F. Putorius K. B. gem. Iztis. dihúr. velki smerdúh. 18.)

Mustella Putorius L. Raś. windisch smerdúh. icon Buff. VII. 25. Schreb. 138.

In Wäldern, in Städten und Dörfern auf Hühnerhöfen.

2. F. (M.) vulgaris L. kleine Wiesel. mali smerdúh F. 19.)

Podláfiza. icon Buff. VII. 29. 1. Schreb. 138.

In Häusern, Gärten, Feldern.

3. F. (M.) Erminea L. große Wiesel. beli smerdúh F. 20.)

Hermelin. fr. kepěn. bela podláfiza, popeliza. icon Buff. VII. 29. 2. et 31. 1. Schreb. 147. A. B.

In Steinhausen, Mauwurfelhöchern bis in die Alpen e. g. auf der zherna perst in der Wochein, an der Save.

II. MARTES. Mustella Cuv. Marder. fr. kúna.

1. M. nobilis. Edelmarder. shlahтна kúna. 21.)

Mustella Martes L. windisch kna, kojna, keniza, kojnana. icon Buff. VII. 22. Schreb. 150.

In Lannenwäldern.

2. M. (M.) Foina L. Steinmarder. hifhna kúna. 22.)

Hausmarder. icon Buff. VII. 48. Schreb. 129.

In Häusern auf Hühnerhöfen.

III. LUTRA C. Otter. fr. vidra.

1. *L. (M.) vulgaris L.* Fischeotter. rujáva vidra. 23.)
 icon Buff. VIII. 44. Schreb. 426. a.
 An Flüßen.

IV. CANIS L. Hund. fr. pèf, pèfiza, kusla.

1. *C. Lupus L.* Wolf. volk, lieš vouk. 24.)
 icon Buff. VII. 4. Schreb. 84. et 88.
2. *C. Vulpes L.* gemeiner Fuchs. rujáva lešiza. 25.)
 lešjak, lišjak, lešiza. icon Schreb. 90.

V. FELIS L. Katze. fr. mázhek.

1. *F. Lynx.* Fuchs. rif ♂ rifa ♀ 26.)
 nach Pat. Marcus. hez, levz, lof, lifovl, bistroid, ojtroid. icon
 Schreb. 409. B. et 449.
 In Innerkrain.

2. *F. Catus L.* wilde Katze. divji mazhek. 27.)
 mazhka, muna, muza ♀ icon Buffon VI. 4. Schreb. 107. a.
 In dichten Waldungen e. g. bei Reifniß.

3. *F. fossilis spelaea?* 28.)
 Eine große fossile Kinnlade einer ausgestorbenen unbekanntes Katzenart,
 hat Schreiber dieses bei Ausgrabung der Höhlenbären-Knochen im Tanz-
 saale der Adelsberger Grotte aufgefunden, und ist der Museal-Samm-
 lung beigelegt worden.

IV. Rosores. Nagethiere. Glodavke.

I. SCIURUS L. Eichhörnchen. fr. léverza.

1. *Sc. vulgaris L.* europäisches Eichh. navádna léverza. 29.)
 s. vererza, vigoriza. icon Buff. VII. 52. Schreb. 242.
 In Wäldern, (schwarzbraun, fuchsrothe seltener.)

II. MYOXUS Gm. Schlafmäuse. fr. pólh, lieš póh.

1. *M. Glis L.* Siebenschläfer. velki pólh. 30.)
 s. Bišch, Kellmaus. fr. pólh. icon Buff. VIII. 24. Schreb. 225.
 In Baumlöchern, in dem Uskokens-Gebirge in Erdlöchern unter Felsen.
2. *M. Nitella Schreb.* große Haselmaus. mali pólh. 31.)
 syn. *Mus quercinus L.* Gartenschläfer. icon Buff. VIII. 25. Schreb. 226.
 In Gärten, Mauerlöchern e. g. bei Reifniß.
3. *M. avellanarius L.* kleine Haselmaus. rijavi pólh F. 32.)
M. muscardinus Schreb. Haselschläfer. icon Buff. VIII. 26. Schreb.
 227.
 In Wäldern, Haselgebüsch, in Unterkrain bei Rudenstein, Reifniß.

III. MUS *Cuv.* Maus. fr. mish.

1. M. Musculus *L.* Hausmaus. domázha mish. 33.)
mish. (plur.) icon Buff. VII. 59. Schreb. 181.

2. M. Rattus *L.* Hausratte. zherna podgána. 34.)
syn. Fr. janska podgána, weiße Varietät béla podgána. icon Buff. VII.
56. Schreb. 179.

In Häusern unter Dachböden, in Bergwerken, in der Adelsberger Grotte.

3. M. decumanus *Pallas.* Wanderratte. siva podgána *F.* 35.)
podgána. icon Buff. VIII. 27. Schreb. 178.

In Erdgeschossen der Häuser, Cloaken, an Ufern, auf Felbern.

4. M. sylvaticus *L.* Waldmaus. hostna mish. 36.)
Große Feldmaus. icon Buff. VII. 41. Schreb. 180.

In Wäldern, Gärten, auf Aekern.

IV. HYPUDAËUS *M.* Feldmäuse. fr. volúhar.

1. H. (M.) amphibius. Wasserratte. povódni volúhar *F.* 37.)
Arvicola *Cuv.* povódna podgána. icon Buff. VII. 45. Schreb. 186.

An Ufern der Gewässer e. g. bei Feistenberg in Unterkrain.

2. H. (M.) terrestris. Schermaus. vélki volúhar. *F.* 38.)
Erdmaus, Erdratte. Fr. volúhar, kertiza. icon Buff. suppl. VII. t. 70.

In Wiesen und Gärten.

3. H. (M.) arvalis *L.* kleine Feldmaus. mali volúhar. 39.)
Stoßmaus, Keitmaus. Fr. volúharza. icon Buff. VII. 47. Schreb. 194.

In Erdlöchern auf Aekern.

V. LEPUS *L.* Hase. fr. sajz.

1. L. timidus *L.* gemeiner Hase. divji sajz. 40.)
Feldhase. ♀ sajka. windisch sez. icon Buff. VII. 38. Schreb. 233.

In Wäldern, Felbern, Bergen.

2. L. variabilis *Pall.* Alpenhase. spremenivi sajz *F.* 41.)
Schneehase, veränderlicher Hase, Fr. planinski sajz. ic. Schreb. 235. B.

Auf den höchsten Alpen.

VI. Pachydermes. Vielbusige Thiere.

I. SUS *L.* Schwein. fr. prález.

1. S. Scrofa *L.* das Schwein. domázhi prefhizh. 42.)
syn. balúl. Sau svina. Eber divji prález, merjáz, pazhej. Ferkel prese,
pujsek. windisch kozhej, mizhej. icon Buff. V. XIV. et XVII. Schreb.
520 et 522.

Nicht wild in Krain, obwohl zuweilen welche erlegt wurde, e. g. bei Auersberg 1835.

VII. Solipeda. Einhußige. Kopitke.

(Gezähmte Thiere.)

- I. EQUUS L. Pferd. fr. konj.
 1. E. Caballus L. das Pferd. pervajeni konj. 43.)
 syn. kojn. Hengst shébez; Saumroß klusa; Füllen shrébe; Stute kobíla, windisch zisa, plasa, mora.
 2. E. Asinus L. Esel. 6sel ♂ osliza (fem.) 44.)
 Maulesel fr. meség. icon Buff. IV. 44. Schreb. 342, 343.

VIII. Ruminantia. Pecora. Wiederkauer, Zweihüfer, frain. govéda, preshvekvavne shivali.

- I. CERVUS. Hirsch. fr. jélen.
 1. C. Elaphus L. Edelhirsch. jélen. 45.)
 Hirschkuh, fr. koshúta; Spießhirsch lietnjak. icon Buff. VI. 9. 10. 12. Schreb. 247. A. — E.
 In den Wäldern von Gottschee, Reifnitz, Schneeberg, Freudenthal, bei Idria ausgerottet.
 2. C. Capreolus L. Reh. fernák ♂ 46.)
 Rehbock; Riecke, Schachtel, fr. ferna. windisch sezna. icon Buff. VI. 32. 33. Schreb. 252. A. B.
 In höheren Wäldern.
 II. CAPELLA K. B. Gazelle. fr. damjek.
 1. C. Rupicapra K. B. Gemse. pezhni damjek F. 47.)
 Antilope Rupicapra L. fr. gamf, pezhna kósa, damjek P. Marc. icon Buff. XII. 16. Schreb. 279.
 In den Steiner Alpen auf der Skuta, Wocheiner Alpen, pod kopiza! am Terglou, Mangart, Képa ober Mittagseggel ob Lengensfeld.

Gezähmte Wiederkauer.

- A. CAPRA L. Boč. fr. kósel, lieš kósu ♂ kósa ♀
 1. C. Hircus L. Ziege. pervájena kósa. 48.)
 Rig, fr. kósele, kóslizhek.
 B. OVIS L. Schaf. fr. ovza.
 1. O. Aries. Widder. pervájeni óven. (óven.) 49.)
 Stoßwider, fr. merkázh, terkázh, binej, Hammel, Schöps, koshtrun, brau, janz, jarz, Samm, jagne, bizhek, vizhek, p l u r. dróbenza.
 C. BOS L. Ochse. fr. vól.
 1. B. Taurus L. Hausochse. domázhi vól. 50.)
 Stier bik; Ochse vól, júnz; Kuh krava, feniza (p u l l); Kalb téle.
 * Auerochse, fr. tür, bivól, bif, daher Auersberg türjak.

II.

AVES.

Vögel.

PTEZE. TEZEI.

Erste Ordnung.

Accipitres (Rapaces.) Raubvögel. fr. Ujéde.

I. VULTUR. L. Geier. frajn. jástrob F.

1. V. fulvus Gm. weißköpfiger Geier. beloglávi jástrob. 1.)

V. leucocephalus Mayer; Trencalos Bechst.; alpinus Briss. perenopter-
rus Darmst. Ornith. Brauner Geier. icon Naum. I. 2.

Waterland Afrika. 1775 wurde ein Exemplar auf dem Großfahlenberge nächst
Laibach geschossen. 1835 wurde ein Stück nächst Lustthal bei Laibach ge-
fangen; welches in die k. k. Menagerie nach Schönbrunn von Gr. Er-
cellenz dem Freiherrn v. Erberg lebend übersendet worden ist.

2. V. cinereus L. grauer Geier. fivi jástrob. 2.)

V. Monachus pl. enl. Arrianus Picot, (bengalensis —, vulgaris —, crista-
tus) niger Vieil. Gyps cinereus Sav. icon Buff. enl. 426. Naum. t. 4.

II. GYPÆTOS Storr. Bartgeier. sèr illyr.

1. G. barbatus St. Lämmergeier. berkasti sèr. 3.)

G. leucocephalus Mayer, melanocephalus pullus, Vultur barbatus L. Gei-
er Adler; icon Naum. I. 4. 5.

Nach Zois von der Gervenzen Alpe in Kärnten.

III. FALCO Bechst. Edelfalke. fr. fkólizh.

1. F. communis Gm. Wanderfalke. hostni skólizh. 4.)

F. peregrinus Cuv. barbatus. hornotinus. abietinus Bechst. Lannenfalke,
Laubenfalke, fr. lavin. icon Naum. n. A. t. 24. 25. Frisch. 83. fem.
biennalis, 87.

In großen Wäldern und Gebirgsgegenden. Nistet in steilsten Felsen.

2. F. Subbuteo L. Baumfalke. drevni skólizh F. 5.)

Berchenfalke, fr. skól. icon Nozemann 148. Naum. n. A. 26. Frisch.
86. 87.

e. g. bei Reifniß u.

3. F. Aesalon L. Zwergfalke. mali skólizh. 6.)

F. caesius Mayer. lithofalco Gm. Regulus Pall. Blaufalke; Merlin;
Schmirf, fr. skólizh, tízhar, fhkrika Zois. simor. P. M. icon Naum.
n. A. 27

In Felsen nistend.

4. *F. Tinnunculus* *L. Scop.* Thurmfalke. postóvka skólizh *F.* (7.)

F. brunneus *Bechst.* pull. Windwächel, Mittelfalk; fr. postóvka. postóvka, icon *Noz.* 157 ♂, 158 ♀ cum ovo. *Naum. n. A.* 30. *Frisch.* 84 ♂. 85. 88. ♀

In Felsen, alten Schöffern, Thürmen.

5. *F. Cenchris* *Frisch. & Naum.* kleiner Thurmfalke. postójni skólizh *F.* (8.)

F. tinnunculoides *Temm.* icon *Frisch.* 89. *Naum. n. A.* 29.

Aus südlichem Europa; bei Kastenbrunn nächst Raibach erlegt. *Zois* in *litteris.*

6. *F. rufipes* *Beseke.* rothfüßiger F. rudezhonogni skólizh. (9.)

F. vespertinus *Gm.* icon *Naum. n. A.* 28. *Sturm* Heft 3. t. 1. 2.

In felsigen Gegenden e. g. bei Zbria.

IV. AQUILA *Cuv.* Adler. fr. Órel, íeš óru.

1. *A. fulva* *C.* Steinadler. planinski orèl. (10.)

A. melanaëtos *B.* *chrysaëtos* *Gm.* niger, albus, Mogilnik *Gm.* nobilis *Pall.* *Falco fulvus* *L.* Goldadler, fr. syn. velki rujavi orèl, velki zherni orèl, velka postójna, icon *Frisch.* 69. *Naum. n. A.* 8. 9.

In hohen Gebirgen; Rumberg, Stangenwald, Zhaven ob Heidenstast; nistet in der Woche in Felsen der zherna perst.

2. *A. naevia* *Briss.* Schreiadler. fivi orèl. (11.)

Falco naevius *L.* *maculatus* *L. A.* *Clanga* *Pall.* fr. mali fivi orèl, icon *Naum. n. A.* 10. 11.

Gebirgsvogel aus Süden.

V. HALIAËTOS *Sav.* Fischadler. fr. postójna.

1. *H. (F.) ossifragus.* Seeadler. jeserska postójna *F.* (12.)

Falco albicilla *Gm. Scop.* *albicandus*, *Glaucopsis*, *Vultur albicilla* *L.* *Aquila leucocephala* *M.* Weinbrecher, fr. postójna, poln. lomignat, icon *Frisch.* 70. *Naum. n. A.* 12 — 14.

Oberfrain Hochgebirg, auch bei Reifnitz.

VI. PANDION *Sav.* Flußadler. fr. skòpiz *F.*

1. *P. Haliaëtus* *S.* Flußfischadler. povódni skòpiz. (13.)

Aquila Haliaëtus *M.* *Falco arundinaceus*, *corolinensis* *Gm.* Fischadler, fr. morski orèl, Ijun, fultran sec. *P. M.* icon *Naum. n. A.* 16.

Seht von Fischen.

VII. CIRCAËTOS *Vieil.* Schlangenadler. fr. kázhar *F.*

1. *C. (F.) brachydactylus.* kurzzeziger Schl. gojsdni kázhar. (14.)

Aquila brachydactyla *M.* *leucamphomma* *Darmst. Orn.* *Falco gallicus* *Gm.* *leucopsis* *Bechst.* fr. lún? icon *Naum.* 15.

Bei Zbria öfters vorkommend.

VIII. ASTUR. *Bechst.* Habicht. fr. krégulj.1. A. (F.) *palumbarius* L. gemeiner Hab. golóhji krégulj 15.)

Daedalion — Sav. Falco gallinarius Gm. (pull.) gentilis Gm. Buteo Scop.

Lath. var V Stodfalké, Taubenstößer, Hühnerhabicht, fr. golobár, pifzhzenik, golóhji jáltrob; sekólz P. M. icon Frisch 72 avis bien-nis, 84 fem. adulta, 82 mas. adultus, 75 fem. primi anni. Naum. n. A. 17. 18.

Auf niederen Gebirgen.

2. A. (F.) *Nisus* L. Sc. Sperber. mali krégulj. 16.)

Accipiter Nisus Pall. Finkenstößer, Finkenhabicht. fr. krégul, kréguljzhek, krogular, tízhar, fshprinzar; windisch kragulzh, fkopez, jástreb, icon Noz.

147. c. ovo. Frisch 90 ♂ · 91 ♀ · 92. ♂ primi anni. Naum. n. A. 19. 20.

Eisbachs Umgebung zc.

IX. MILVUS *Bechst.* Milan. fr. fhkárnjek. F.1. M. *regalis* Briss. Gabelweihe. rujávi fhkárnjek. 17.)

Falco Milvus L. Austriacus Gm. (pull.) aeruginosus Noz. Königweihe, rother Milan. fr. lajn pošn. pivlik. icon Noz. t. 8. 9. cum nido. Naum. n. A. 31. f. 4.

Lebt von Amphibien.

2. M. *fuscoater* Cuv. schwarzbrauner Milan. kóstanjevi fhkárnjek. 18.)

Falco fuscoater M. ater, aegyptius, Forskalii Gm. parasiticus Lath. niger Briss. fr. jástrob, kokofhár. icon Naum. n. A. 31. 2.

In Flußufern.

X. PERNIS *Cuv.* Wespenbussard. fr. sferfhenár F.1. P. (F.) *apivorus* C. Wespenfalk. kóstanjevi sferfhenár. 19.)

Falco polyorhynchos Bechst. icon Naum. n. A. 35. 36.

Sagt nach Insekten.

XI. BUTEO *Bechst.* Bussard. fr. kájna.1. B. (F.) *Lagopus* B. rauhfüßiger B. kózasta kájna F. 20.)

Schnee-Har. icon Frisch. 75. Naum. 34.

2. B. *vulgaris* B. Mäusefalk. mishja kájna. 21.)

B. communis. Falco Buteo L. albidus Bechst. variegatus Gm. fuscus Merrem. Mäusebussard, Stodhaar. fr. syn. kájna zu Unterkrain, kánja in Oberkrain. kájnek, kánjek. windisch kanjaz, kanjuh, frakoliza. icon Frisch 74 ♂ biennis 71. Naum. n. A. 32. 33.

In Wäldern e. g. Stadtwald.

XII. CIRCUS *Bechst.* Weihe. fr. postóvka.1. C. (F.) *Pygargus* L. Kornweihe. póljška postóvka F. 22.)

Falco cyaneus L. rufus, griseus, bohemicus Gm. montanus B. uliginosus. glaucus Bartr. C. cyaneus. Halbweihe, Blauhäbicht. fr. sivi órel, splinz, bóhm. mishjilóvez. icon Noz. 199. Frisch 79 ♂ · 80 ♂ triennis. Naum. n. A. 58. 2. et 59. 4. 2.

Auf Feldern jagend.

2. *C. (F.) cineraceus* Montag. Wiesenweihe. pepélnata postóvka. (23.)

F. cinerascens M. aschgraue Weihe. icon Naum. n. A. 1. 7. 40.

3. *C. (F.) rufus* L. Rohrweihe. tёрstna postóvka *F.* (24.)

F. aeruginosus L. *arundinaceus* B. c. *Krameri* El. Sumpfwaihe, Rostweihe. Fr. pléhliz, pustolka, razhar, jastrob. icon Frisch 77. 78. biennis. Naum. n. A. 57. 1.

An Sumpfen und Teichen.

Strix. Gule. fraín. Sóva.

- I. *ÆGOLIUS* *K. B.* (*Otus* *Cuv.*) Dhrkauß. fr. úharza. *F.*

1. *Ae. (Str.) Otus* L. mittlerer Dhrkauß. léсна úharza. (25.)

St. soloniensis Gm. Waldböwele, mala úhastá sóva, icon Noz. 155 c. ovo. Frisch 99. Naum. 45. 1.

In Wäldern e. g. Stadtwald.

2. *Ae. (St.) brachyotus* Forst. kurzöhrlige Gule. mlákna úharza *F.* (26.)

St. Ulula Gm. *Lath. palustris* Siems. *tripennis* Schrank. *Aegolius* Pall. *arctica* Sparrm. Wieseneule, Sumpfeule, icon Frisch 98. Naum. 45. 2.

- II. *STRIX* *Sav.* Schleiereule. fr. mertváshiza *F.*

1. *St. flammea* L. gemeine Schleiereule. pégastá mertváshiza *F.* (27.)

Schäfer-eule, Perle-eule. Fr. pégastá sóva, mertváshka tíza, icon Noz. 155 c. ovo. Frisch 97. Naum. 47. 2.

In Kirchthürmen, bei St. Sorgen in Jarthe, bei hl. Grab nächst Laibach.

- III. *SYRNIUM* *Sav.* Baumeule. fr. sóva.

1. *S. Aluco* S. Brandeule. léсна sóva *F.* (28.)

Ulula — *Cuv.* *Strix Aluco* L. *Scop. stridula* L. *Sc. Noctua, rufa, silvestris, alba* Scop. *Ulula* Noz. Nachtbrandeule, Nachteule, Brandkauß, Holzeule, Baumkauß. Fr. syn. síva sóva, rijáva sóva, ruména sóva, skálna sóva; vubuj P. M. icon Noz. 34 ♀ c. ovo. 35 ♂ Frisch 94. 95. ♀. 96 ♂ biennis. Naum. 46. 47. 1.

In hohen Bäumen e. g. Stadtwald, Kaltenbrunn.

- IV. *BUBO* *Cuv.* Schuhu. fr. bubuj.

1. *B. maximus* Ranz. großer Schuhu. velki bubuj. (29.)

Strix Bubo L. Uhu, große Öhreule, Fr. léсни bubuj, velka léсна sóva, grosna sóva, sovjak, gvír, jonst; windisch bubuj, podhuika, icon Frisch 95. Naum. 44.

In Gebirgswäldern.

- V. *SURNIA* *Dumer.* Habichtseule. fr. fkovík.

1. *S. uralensis* Schinz. große Habichtse. velki fkovík *F.* (30.)

Noctua — *Sav.* *Ulula* — *Strix* — *Pall.* *Strix macroura* Natt. *liturata* Retz, icon Naum. 42. 1.

In Gebirgswäldern bei Reifnitz, Schneeberg, nistete bei Vertachstein.

2. *S. acadica* L. Zwergkauz. mali skovik F. 31.)
 Strix pygmaea Bechst. pusilla Dauid. passerina Tegm. Sperlingseule.
 icon Naum. 45. f. 1. 2.
 Sehr selten; bei Reifniß.
3. *S. dasypus* Bechst. rauhfüssiger K. kózafti skovik F. 32.)
 Str. Tengmalmi L. passerina Mayer et Wolf. Nyctale Tengm. Brehm.
 icon Naum. 48. f. 1. 2.
 Im Gehölze.
4. *S. passerina* L. Sc. gemeiner Kauz. lóvni skovik F. 33.)
 S. Noctua Retz. Strix accipitrina Gm. Noctua Retz. nudipes Nilson.
 Noctua minor aucuparia Noz. Käuzchen. Kr. zhovink, zhovitel, skópez;
 hotap P. M. icon Noz. 38. Frisch 400 Naum. 48. 1.
 In Steinbrüchen, alten Schlössern.

VI. EPHIALTES K. B. Dhreule. fr. zhúk.

1. E. (Str.) Scops L. Zwergohreule. úhasti zhúk. F. 34.)
 Strix carniolica Gm. Gu Scop. Zorca Cetti; pulchella Pall. icon
 Noz. 193. Naum. 45. 3.
 In Felsen, Baumhöchern.

Zweite Ordnung.

Passeres. Sperlingsartige Vögel.

fr. pevke.

Erste Familie.

Dentirostres; Insectivores. Zahnschnäbler.

I. LANIUS L. Würger. fr. Srákoper.

1. *L. excubitor* L. großer grauer Würg. velki frákoper. 35.)
 Kr. syn. livi frákoper. icon Noz. 64 c. nido. Frisch 59 β. 60 ♀ Naum.
 49.
 Nistet auf Bäumen.
2. *L. minor* L. schwarzstirniger Würger. zhernozhélni frákoper F. 36.)
 icon Frisch 60 ♂ Naum. 50.
 Bei Reifniß.
3. *L. rufus* Briss. rothköpfiger Würger. mali frákoper. 37.)
 L. ruficeps Retz. Collurio rufus L. pomeranus Gm. ruficollis Sh. rutilus
 Lath. icon Naum. 51. Frisch 61. 2.
4. *L. collurio* L. Dorndreher. rujavi frákoper. 38.)
 L. spinitorquus Bechst. rutilus Lath. rothrückiger Würger; Neuntöbter.
 Kr. sjétniza icon Frisch 61 ♀ Naum. 52.
 In Säunen, Gebüsch.

II. MUSCICAPA *Cuv.* Fliegenfänger. fr. múhar.

- 1.
- M. grisola*
- L.*
- gefleckter Fl. velki múhar. 39.)

syn. láhka pěniza. icon *Frisch* 22. 2. b. ♂ *Naum.* I. 41. f. 92.

In Gärten.

- 2.
- M. albicollis*
- Temm.*
- weißhalsiger Fl. zherni múhar. 40.)

M. atricapilla *L.* *muscipeta* *L.* *collaris* *Bechst.* *Motacilla* *Ficedula* *Gm.*
Frisch. 22. 2. a. *Emberiza luctuosa* *Scop.* *Frisch.* 24. 2. fr. syn.
figojédka, figojevka, leshetrudnik. icon *Naum.* 65.

Nistet in Baumstämmen. Innerkrain.

III. BOMBYCILLA *Briss.* Seidenschwanz. fr. pégam.

- 1.
- B. Garrulus*
- B.*
- europäischer S. zhópasti pégam. 41.)

Bombycivora Garrulus *Temm.* *Ampelis Garrula* *L.* *Scop.* Pestvogel. icon
Noz. 104. *Frisch* 32 ♂.

Aus hohen Norden selten erscheinend.

IV. TURDUS *L.* Drossel. fr. dróseg.

- 1.
- T. Merula*
- L.*
- Sc. Amsel. zherni dróseg. 42.)

T. ater *Merula* *Noz.* Schwarzdrossel. fr. kófl icon *Noz.* 10. c. nido,
Frisch 29. *Naum.* 74.

Waldvogel.

- 2.
- T. torquatus*
- L.*
- Sc. Ringdrossel. kómatni dróseg. F. 43.)

Halshanddrossel. fr. kómatar. icon *Noz.* 123 c. ovo. *Frisch* 30. *Naum.*
70.

In Gebirgsgegenden bis in die Alpen.

- 3.
- T. saxatilis*
- Lath.*
- Sc. Steindrossel. shkèrly dróseg. F. 44.)

Lanius infaustus *Gm.* *Petrocichla sax.* *Vig.* Steinröthel. fr. slégur, shkèrly,
kamenizhar. icon *Frisch* 32. *Naum.* 73.

In Innerkrain.

- 4.
- T. cyanus*
- L.*
- Blaudrossel. plavi dróseg. 45.)

T. solitarius *Enl.* *Passer solitarius* *Alb.* *Petrocossyphus cyanus* *Boce.*
Blaumerle. icon *Naum.* 72.

- 5.
- T. viscivorus*
- L.*
- Sc. Misteldrossel. velki dróseg. 46.)

Ziemer, *Schneer.* fr. zazar, drosgazh; drefkazh; windisch derfkázh. icon
Frisch 25. *Naum.* 66. 1.

- 6.
- T. pilaris*
- L.*
- Sc. Wachholderdrossel. brínovi dróseg. F. 47.)

Krammetsvogel. fr. velka brinovka; windisch smolniza, smovniza. icon *Noz.*
124. *Frisch* 26. *Naum.* 67. 2.

- 7.
- T. musicus*
- L.*
- Sc. Singdrossel. navadni dróseg. 48.)

T. pilaris minor *Noz.* Zippe. fr. dróseg! hòvz, zikovt. icon *Noz.* 15.
Frisch 27. 33 et 33 suppl. var. *Naum.* 66. 2.

- 8.
- T. illiacus*
- L.*
- Sc. Rothdrossel. beli dróseg. 49.)

Weindrossel. fr. mala brinovka; windisch drosizh, drusej. icon *Noz.* 12.
Frisch 28.

V. **CINCLUS** *Bechst.* Wassertschwäger. fr. k ôf.1. **C. aquaticus** *B.* weißbauchiger W. vodni kôf. 50.)

Sturnus Cinclus *L.* *Turdus Cinclus* *Lath.* *Merula aquatica* *Bris.* Waffferamsel, Bachamsel. fr. povodni kôf. icon Noz. 14. Naum. 72. 114.

In klaren Flüssen und Bächen, e. g. Sauerburg, Sibiria.

VI. **GRACULA** *Cuv.* Rosendrossel. fr. drosgéla *F.*1. **G. rosea** *C.* rosenfarbige D. rudézhkasta drosgéla. 51.)

Turdus selenus *Gm.* *Turdus roseus* *L.* *Sturnus* — *Scop.* *Pastor* — *Temm* *Merula* — *Bris.* *Naum.* *Acridotheres* — *Ranzani.* Sittenzvogel. roshakti droseg. icon Sturm. H. III. t. 4.

Im Zuge selten, e. g. bei Sibiria. 2c.

VII. **PYRRHOCORAX** *Cuv.* Steinrabe. fr. krámperza.1. **P. alpinus** *C.* Schneehöhle. planínska krámperza. 52.)

Corvus Pyrrhocorax *L.* Steinkrähe, Alpenhöhle. fr. krámperza, planínski shkork, illyr. vajk. icon Naum. 57. Sturm H. III. t. 3.

In Alpen häufig, in Felsenklüften nistend.

VIII. **ORIOIUS** *L.* Pirol. fr. kobílar.1. **O. Galbula** *L.* europäischer Pirol. ruméni kobílar. 53.)

Coracias Oriolus *L.* *Coracias Galbula* *Scop.* Goldamsel. icon Noz. 11. c nido. Naum. 40. 89. 90. Frisch. 31 et 31 suppl.

In Sainen und Wälbern.

Motacillae *L.* Feinschnäbler.I. **SAXICOLA** *Bechst.* Steinschwäger. fr. prúfnik.1. **S. (M.) rubicola** *Gm.* schwarzkehliger St. zhèrnovratni prúfnik *F.* 54.)

Mot. Tschecantschia *Gm.* fr. bela péniza, beli múhárzhék. icon Naum. Nachtr. 45. f. 85 — 6. 90. 5. 1. 5.

In Gebüsch.

2. **S. (M.) Rubetra** *Gm.* braunkehliger St. rujávi prúfnik. 55.)

Sylvia Rubetra *Scop.* *Pratincola* — *Koch.* Braunkehlichen. fr. velka péniza, répalshiza. icon Frisch 22. 1. b. Naum. I. 48. f. 145. 144. 89. 3. 4.

In Gebirgsweiden bis in die Alpen.

3. **S. (M.) Oenanthe** *L.* graurückiger St. belorepni prúfnik *F.* 56.)

Steinschwäger. fr. beloritká, belorépez, prúfnik. icon Noz. 85. c. nido. Frisch. 22. 1. a. Naum. 89. 1. 2. I. t. 48. f. 144. 142.

Auf frisch gepflügten Aeckern, im Sommer auf Bergen.

II. **SYLVIA** *Wolf & Mayer.* Sänger. fr. táshiza.1. **S. (M.) rubecula** *Lath. Sc.* Rothkehlichen. ruména táshiza. 57.)

Ficedula — *Bechst.* *Erithacus* — *Swains.* *Lusciola* E. — K. B. *Fr.* táshiza, smárniza, bábiza, icon *Noz.* 48. c. nido, *Frisch* 49. 4. b. *Naum.* 75. 4. 2. I. t. 35. f. 73.

Neugieriger Gebüschvogel.

2. *S. (M.) suecica* *Lath.* Blaufehlchen. plava táshiza *F.* 58.)

Ficedula — *B. S.* *Cyanecula* M. *Cyanecula* *suecica* *Brehm.* *Lusciola* D — K. B. icon *Frisch* 49. 2. a. b. et 20. 4. b. ♀. *Naum.* 75. 3. — 5. I. t. 36. f. 78. 79.

In Gebüsch nahe am Wasser; selten.

3. *S. (M.) Phoenicurus* *Lath. Sc.* Schwarzfehlchen. rujáva táshiza *F.* 59.)

Ficedula — *B. M.* *Sylvia* *Noz.* *Ruticilla* *Ph. Brehm.* *Lusciola* F. — K. B. Rothschwänzchen, Gartenröthling; *Fr.* pogorelzhik, rudézhorepka, icon *Noz.* 46. c. nido. *Frisch* 49. 1. a. 20. 1. a ♀ var. 2. a ♀ adulta. 2. b ♂ var. *Naum.* 79. 4. 2. I. t. 37. f. 80. 81.

Bis in die Alpen.

4. *S. (M.) Tithys* *Lath. Sc.* schwarzbäuchiger Sänger. zher-na táshiza. 60.)

Ficedula — *B.* *Motacilla* *Erithacus* *Gm.* *gibraltariensis*, atrata, ochrua; *Ruticilla* *Tithys* *Brehm.* *Lusciola* F. — K. B. Waldrothschweifel, Wistling, Hausröthling. *Fr.* syn. shvirgla, ilovhiza, brojiza, smárniza, lipék? icon *Noz.* 48. *Naum.* 79. 3. 4. I. t. 37. f. 82. 83.

In Felsen, auf Steinen der Alpen.

III. CURRUCA *Bechst.* Grasmücke. *Fr.* péniza.

1. *C. (M.) Luscinia* *B.* Nachtigal. slávez péniza *F.* 61.)

Sylvia *Luscinia* *Lath.* *Scop.* *Lusciola* — K. B. *Fr.* slavéz! slávzhik; winz bísch slavzh. icon *Noz.* 65. c. nido. *Frisch* 24. 4. a. *Naum.* 72. 2. et I. t. 36. f. 77.

In dichten Gebüsch an Wasser = Nähe.

2. *C. (M.) Philomela* *Bechst.* Sprosser. ponózhna péniza. *F.* 62.)

Sylvia *Philomela*. M. *Luscinia* *major* L. *Lusciola* *Philomela* K. B. Bastardnachtigal, Sprossergrasmücke, Wiener -- ungarische Nachtigall. *Fr.* velki slávez icon *Frisch* 24. 4. b. *Naum.* 74. 4. et Nachtr. t. 26. f. 52.

In Gebüsch an Ufern.

3. *C. (M.) turdoides* *B.* Drosselfänger. drósgova péniza *F.* 63.)

Sylvia — *Mayer.* *Salicaria* — *Selby.* *Turdus* *arundinaceus* L. T. junco *Noz.* großer Rohrsänger, *Fr.* velki tёрstni grábez, icon *Noz.* 51. c. nido. *Naum.* I. t. 46. f. 403.

Im Schilf von Wasserinsekten lebend.

4. *C. (M.) arundinacea* *Gm.* Reihfänger. tёрstna péniza. 64.)

Sylvia — *Lath.* *Salicaria* — *Selby.* Kleiner Rohrspaß. *Fr.* tёрstni múharzhik, tёрstniza *F.* icon *Naum.* 84. 2. et I. t. 46. f. 404.

Im dicksten Rohr, bei Laibach im Thiergarten Junio.

5. **C. (M.) Phragmitis** *Bechst.* Schilffänger. bízhja péniza *F.* 65.)
Sylvia — *B. Salicaria* — *Selby.* icon *Naum.* I. 46. f. 407.
 In Gefträuchen an Sümpfen im Schilf.
6. **C. (M.) aquatica** *Temm.* Binsenfänger. pervódna péniza *F.* 66.)
Sylvia — *Lath. Salicaria* — *Selby.* *Sylvia Salicaria* *B. Schoenobanus Scop.* *Turdus junco minor* *Noz. fr. tértfna péniza Z. icon. Noz. 53. c. nido. Naum. I. t. 47. f. 206.*
 In Rohrteichen, e. g. Thiergarten.
7. **C. (M.) Cariceti** *Naum.* III. p. 668. n. 94. Niedgrasfänger. lífasta péniza *F.* 67.)
Salicaria — *Selby.*
 Bei Reifniß.
8. **C. (M.) atricapilla** *B.* schwarzſcheitliger Sänger. zhernoglavna péniza *F.* 68.)
Sylvia atricapilla *Lath. Sc. albifrons* *B. (var.)* Schwarzblattel, Mönch, Schwarzkopf. *fr. zhernoglavka, zherna péniza. icon Frisch 23. 4. Naum. 77. 2. 3.*
 In Laubhölzern.
9. **C. (M.) nisoria** *Bechst.* gesperberter Sänger. píšana péniza *F.* 69.)
Sylvia — *B. Sperbergraswürde. icon Naum. 76. 1. 2.*
 Bei Reifniß.
10. **C. Garrula** *B.* Klappersfänger. broliza péniza. 70.)
Motacilla Curruca, dumetorum. Gm. Sylvia Curruca Lath. Scop. Naum. Garrula B. Müllerchen, Saungraswürde. fr. broliza, boreliza, péniza. icon Frisch 24. 2. a. Naum. 77. 1.
11. **C. (M.) cinerea** *C.* fahler Sänger. fiva péniza. 71.)
Motacilla Sylvia L. gemeine Graswürde, Dorngraswürde. fr. tértfni zisek, tértfni zájselz. icon Noz. 52. Naum. 78. 1. 2. et I. t. 33. f. 69.
 Im Thiergarten Zois. bei Zbria zc.
12. **C. (M.) hortensis** *Bechst.* grauer Sänger. vertna péniza. 72.)
Motacilla Salicaria L. graue Graswürde. icon Noz. 72. Naum. 78. et I. 53. f. 68.
- IV. **ACCENTOR** *B.* Fluevogel. *fr. pévka F.*
1. **A. alpinus** *B.* Alpenfluevogel. velka pévka. 73.)
Motacilla alpina Gm. M. Sturnus collaris Scop. icon. Naum. 92. 1.
 Auf Triften der Hochalpen.
2. **A. modularis** *B.* schieferbrüstiger Fluev. mala pévka. 74.)
Sylvia modularis Lath. Motacilla — L. Curruca sepiaria Briss. fr. péniza. icon Frisch 24. 2. b. Naum. 92. 3. 4. et I. XIII. f. 32.
 In jungem dichten Schwarzgehölze.

V. REGULUS *Cuv.* Laubvögel. fr. listniza *F.*

1. *R. crocecephalus* *Brehm.* Goldhähnchen. zhópasta listniza *F.* 75.)

R. aureocapillus cristatus *Koch.* Motacilla *Regulus* *Gm.* *Sylvia* — *Lath.* Sc. gekrönter Sänger. fr. kraljizhek, pavzhek. icon *Noz.* 450. *Frisch* 24. 4. *Naum.* 95. 1. 2. 3. et *L. t.* 47. f. 109. 110.

In Schwarzwäldern, bei *Idria* u.

2. *R. ignicapillus* *C.* feuerköpfiges G. kraljeva listniza. 76.)

R. pyrrhocephalus *Brehm.* *Sylvia ignicapilla* *Brehm.* icon *Naum.* 95. 4. 5. 6.

In Nadelwäldern, Gartengebüschen, e. g. bei *Idria*.

3. *R. (M.) Trochilus* *Lath.* Fitisfänger. brésje listniza. 77.)

Sylvia Fitis *Bechst.* *Ficedula Troch.* *K. Sylv.* *Acredula* *Gm.* Birkenfänger, Schmidt; fr. kóvazhek, mali múharzhék. icon *Frisch* 24. 1. *Naum.* 80. 3. *Nachtr.* V. f. 12.

In Wäldern und Gebüsch.

4. *R. (M.) Hypolais* *Gm.* gelbbäuchiger Sänger. ruména listniza. 78.)

Sylvia Hippolais *Lath.* *Ficedula Hypolais* *Koch.* großschäbliger Laubsänger, Gartenlaubvogel. icon *Naum.* 81. 1. et *L. t.* 41. f. 91.

In dichten Gebüsch.

5. *R. (M.) Sibilatrix* *B.* grüner Laubs. seléna listniza. 79.)

Ficedula — *Koch.* *Sylvia* — *B.* *Sylvia sylvicola* *Lath.* Laubvögelfchen, Waldlaubvogel; germóvshza *F.* icon *Naum.* 80. 2. *Nachtr.* t. 5. f. 12.

In Wäldern.

6. *R. (M.) rufus* *C.* Weidenfänger. vèrbje listniza. 80.)

Sylvia rufa *Lath.* *abietina* *Nils.* *Hippolais Pennant.* *Trochilus lotharingicus* *Gm.* grauer Laubsänger, Weidenzeißig. fr. tèrtnai múharzhik. icon *Naum.* 80. 4. et *L.* 35. f. 76.

In Buchhölzern, besonders der Schwarzwälder.

VI. TROGLODYTES *Cuv.* Zaunkönig. fr. stèrshek.

1. *Tr. punctatus* *V.* gemeiner Zaunk. rujávi stèrshek. 81.)

Tr. parvulus *Koch.* *Sylvia Troglodytes* *Lath.* *Scop.* Motacilla — *Gm.* Schneekönig. fr. strjeshék, pavzhez P. M. icon *Noz.* 59. c. nido. *Frisch* 24. 5. *Naum.* 85. 4. et *L.* 47. f. 108.

In Wäldern.

VII. MOTACILLA *Bechst.* Bachstelze. fr. plifka.

1. *M. alba* *L.* weiße Bachstelze. bela plifka. 82.)

M. cinerea *L.* fr. syn. bela pastariza, zherna pastariza, vertorepka, plifka bei *Idria*; windisch. plifka.

In See- und Flußufer.

VIII. BUDYTES *Cuv.* Ruhstelze. fr. pastarizhiza.

1. *B. (M.) flava* *C.* gelbe Bachst. ruména pastarizhiza. 83.)

M. sulphurea *Bechst.* flava *Scop.* *chrysogastra* *B.* fr. ruména pastariza. icon *Noz.* 55. c. nido. *Naum.* *L. t.* 39. f. 88. *Frisch* 25. 2.

Auf Buchweiden.

2. **B. (M.) Boarula Gm.** graue Bachstelze. siva pastarizhiza. (84.)
M. flava L. Kuchstelze. fr. sesávka, siva pastariza. icon Naum. Nachtr. VI. f. 15. 14.
In gebirgigen Gegenden.
- IX. ANTHUS Bechst.** Pieper. fr. zipa.
1. **A. arboreus B.** Baumpieper. mala zipa. 85.)
Alauda trivialis L. minor L. obscura Lath. Motacilla maculata Gm. (pull.) Pipplerche. fr. shushnja, ihperl. icon Noz. 108. cum nido. Frisch 16. 2. a. Naum. II. 8. f. 12.
In bergigen, waldbigen Gegenden, bis in die Alpen.
2. **A. pratensis B.** Wiesenpieper. trávenska zipa. 86.)
Alauda — L. fr. trávenski fhkerjanz. icon Noz. 176. Frisch 16. 1. b. Naum. 84. 5. et 85. 1. et II. 8. f. 11.
In Sümpfen, feuchten, überschwemmten Wiesen.
3. **A. aquaticus B.** Wasserpieper. pervodna zipa F. 87.)
Alauda Spinoletta L. icon Naum. 85. 2.
Im Sommer auf Bergen, im Winter am Ufer der Gewässer.
4. **A. campestris B.** Brachpieper. rujáva zipa F. 88.)
A. rufescens Temm. Alauda campestris L. mosellana Lath. massiliensis Gm. (pull.) fr. rujávi fhkerjanz. icon Noz. 140 Frisch 15. 2. b. Naum. 84. 1. et II. f. 10.
In sandigen, steinigen Gegenden, besonders auf Anhöhen.

Zweite Familie.

Fissirostres. Spaltschnäbel. Schwalbenartige Vögel.

- I. CYPSELUS Illig.** (Apus Cuv.) Segler. fr. hudournik.
1. **C. murarius T.** gemeine Mauer- und Segler. sidovni hudournik. 89.)
Hirundo Apus L. Scop. Cypselus Apus Ill. Micropus murarius Mayer Spyr = Segler, Mauer = Segler. fr. velki hudournik, velka lastovza. icon Noz. 20. cum nido. Naum. I. 42. f. 95. Frisch 17. 1.
Bei Gewittern an Mauern, Thürmen, nach Insekten jagend.
2. **C. Melba T. Ill.** Felsensegler. planinski hudournik F. 90.)
Hirundo Melba L. alpina Scop. Apus Melba Cuv. Micropus alpinus Mayer. Alpensegler, Alpenschwalbe.
Auf hohen Gebirgen und Alpen.
- II. HIRUNDO Cuv.** Wahre Schwalben. fr. lastovza.
1. **H. urbica L. Scop.** Haus- und Segler. mala lastovza. 91.)
H. agrestis Noz. Fensterschwabe. fr. syn. mali hudournik, windisch lastovza icon Noz. 48. cum nido. Naum. I. 45. f. 98. Frisch 17. 2.

2. *H. rustica* L. Rauchschwalbe. zherna lástovza. 92.)

H. domestica Noz. Spießschwalbe, icon Noz. 17. c. nido. Frisch 48. 1. Naum. I. 42. f. 96.

3. *H. riparia* L. Uferschwalbe. brégja lástovza F. 93.)

H. riparia drepanis Noz. Kr. syn. bregúlja, bregúle, potoha, povodna glástovza. icon Noz. 49. c. nido. Frisch 48. 2. Naum. I. 43. f. 100.

An der Save; bei Reifnitz.

III. CAPRIMULGUS L. Ziegenmelker. kr. mravlinzhar.

1. *C. europaeus* L. Scop. punktirte Nachtschwalbe. pikzhasti mravlinzhar F. 94.)

C. punctatus Mayer. getüpfelter Ziegenmelker. Kr. mravlinzhar, podhujka P. M. kósamovsu. icon Noz. 21. c. nido. Frisch 401. Naum. I. 44. f. 101.

In Wäldungen mit lichten Stellen, fliegt während der Dämmerung und bei mond hellen Nächten.

Dritte Familie.

Conirostres. Regelschnäbler.

I. ALAUDA L. Lerche. kr. shkerjanz.

1. *A. arvensis* L. Sc. Feldlerche. póljski shkerjanz. 95.)

icon Noz. 15. c. nido, Frisch 15. 1. et 16. 2. b. Naum. 400. 1. et II. 6. f. 6.

Auf Feldern und Wiesen.

2. *A. cristata* L. Sc. Haubenlerche. zhópasti shkerjanz. 96.)

syn. blátni shkerjanz. icon Noz. 179. Frisch 15. 2. a. Naum. 99. 1. et II. 7. f. 8.

Bei Dörfern, in Gebüsch die an Felder gränzen, e. g. Innerkrain.

3. *A. nemorosa* Gm. Baumlerche. hostni shkerjanz F. 97.)

A. arborea L. Waldlerche, Heibelerche, Kr. velka zipa. icon Noz. 179. Frisch 15. 2. a. Naum. 100. 2. et II. 6. f. 7.

In Feldgehölzen und Gebüsch, auf Heiden und im Inneren der Wälder.

4. *A. Calandra* L. Kalandlerlerche. velki shkerjanz. F. 98.)

Melanocorypha — Boie. Steinlerche, Kr. láshki shkerjanz, lavdiza, kalandra. icon Naum. 98. 1.

Auf dem Karst.

II. PARUS L. Meise. kr. seniza.

1. *P. major* L. Sc. Kohlmeise. velka seniza. 99.)

Finkmeise, Kr. jefeniza, sniza, borshna seniza. icon Noz. 60. c. nido. Frisch 15. 1. Naum. 94. 1. et I. 25. f. 42.

In Baumgärten, Gebüsch, Wäldern.

2. *P. ater* *L. Sc.* Tannenmeise. gojsdna feníza *F.* 100.)
syn. podgojsenza, borštna feníza, minířzhek, icon Noz. 60. c. nido. Frisch 13. 2. Naum. 94. 2. et I. 24. f. 46.
In Tannenwäldern.
3. *P. lugubris* *Natt.* Trauermeise. norzháva feníza. *F.* 101.)
P. sibiricus G m. K. B. Narrenmeise, icon Sturm H. II. t. 1.
Am Karst, im Pippija Walde.
4. *P. palustris* *L.* Sumpfsmeise. terřtna feníza. 102.)
syn. misa, pesdezhívka, icon Noz. 25. c. nido, Frisch 13. 2. b. Naum. 94. 4. et I. 25. f. 44. Sturm H. II. t. 2.
In Gebüsch en sumpfiger Gegenden.
5. *P. coeruleus* *L. Sc.* Blaumeise. plava feníza. 103.)
syn. plávmandelz, minířzhek, gorřnek P. M. icon Noz. 24. c. nido. Frisch 14. 4. a. Naum. 95. 1. 2. et I. 25. f. 45. Sturm H. I. t. 4.
In kleinen Laubhölzern und Gärten.
6. *P. cristatus* *L. Sc.* Haubenmeise. zhópasta feníza. 104.)
Kappmeise. řr. zhaupërza, řhapelja lieř řhapelza (von řhápu.) icon Frisch 14. 4. b. Naum. I. 24. f. 45.
In Nadelwäldern.
7. *P. caudatus* *L. Sc.* Schwanzmeise. dólğorepna feníza *F.* 105.)
Galgenmeise. řr. dólğorepka, beloglavka, mlínarzhek, gáugarza, icon Noz. 26. c. nido. Frisch 14. 2. Naum. 95. 4. — 6. et I. 24. f. 47. 48.
In Feldhölzern.

Bartmeisen, MYSTACINI.

8. *P. biarmicus* *L.* Bartmeise. berkasta feníza *F.* 106.)
P. barbatus Bris s. Calamophilus — Leach. řr. besgavka, besgetúla, besgetulza, menířzhek, icon Noz. 47. c. nido. Frisch 8. 2. Naum. 96. et Nachtr. II. f. 5. 4.
In nördlichen Gegenden, im Schilf.

Bemij. Beutelmeisen, PENDULINI.

9. *P. pendulinus* *L.* Beutelmeise. móřmarza feníza. *F.* 107.)
Aegithalus — Vig. řr. móřmarza, penderlin; windířř plashiza, plasiza, icon Naum. 97. et Nachtr. III. f. 5. 6.
In Innerkrain, e. g. Idria, Udeľsberg.

III. EMBERIZA *L.* Ammer. řr. řternád.

1. *E. Citrinella* *L. Scop.* Goldammer. ruméni řternád. 108.)
Šámmerling. řr. řternád! icon Noz. 64. c. nido, Frisch 5. 6. var. Naum. 102. 1. 2. et I. 11. f. 26. 27.
In Gebüsch en in Dörfer = Nähe.
2. *E. Cia* *L.* Zippammer. mali řternád. 109.)
E. barbata Scop. lotharingica, provincialis G m. řr. visbez, brořliza, icon Naum. 104. 1. 2.
In bergigen Gegenden.

3. *E. Cirlus* L. Zaunammer. plotóvni sternád *F.* 110.)
E. Elaethorax B e c h s t. icon *N a u m.* 102. 5. 4.
 In Säunen und Gebüsch.
4. *E. Schoeniclus* L. Rohammer. terstni sternád. 111.)
E. passerina G m. fr. terstni grábez? icon *Noz.* 45. c. nido. *F r i s c h* 7.
 1. *N a u m.* 105. et I. 12. f. 28. 29.
 Im Schilf und in Weidengebüsch.
5. *E. miliaria* L. Graunammer. velki sternád. 112.)
 icon *F r i s c h* 6. 2. b. *N a u m.* 101. 1. et I. 10. f. 25.
 Im Getreide.
6. *E. hortulana* L. Ortolan. větrni sternád. 113.)
E. melbensis S p a r m. (pull.) Zettammer, Gartenammer, fr. větrník icon
Noz. 75. c. nido. *F r i s c h.* 5. *N a u m.* 103.
 In Innerkrain in Gebüsch.
- IV. PLECTROPHANES Mayer. Spornammer. fr. ostrúglešh *F.*
1. *P. (E.) nivalis* M. Schneeammer. beli ostrúglešh. 114.)
Emberiza — *L. mustelina*, *montana* G m. *glacialis* *N a u m.* fr. beli sternád. icon *Noz.* 154. *F r i s c h* 6. 2. *N a u m.* 106. 107. et Nachtr. 1. f. 2.
 Zuweilen bei Reifniß.
- V. PYRGITA Cuv. Sperling. fr. vrábez.
1. *P. domestica* C. Hausperling. domazhi vrábez *F.* 115.)
Fringilla — *L. Scop.* *Passer domesticus* G e s n. Späß. fr. hišni grábez, grábez, narba P. M. windisch vrabel, icon *Noz.* 43. c. nido. *F r i s c h*
 8. 1. *N a u m.* I. 1. f. 1. 2. et 115.
2. *P. (F.) montana* L. Sc. Feldperling. poljski vrábez. 116.)
Fringilla campestris S c h r. *Passer arboreus* *Noz.* *montanus* A l d r. Feldspäß. fr. pólki grábez; windisch frikez, kranzhok. icon *Noz.* 44. c. nido. *F r i s c h* 7. 2. *N a u m.* 116. 1. 2.
 In Weidengebüsch nahe an Feldern.
- VI. FRINGILLA Cuv. Fink. fr. šhinkovez.
1. *F. Coelebs* L. Sc. Edelstuf. navádni šhinkovez. 117.)
 Gartenstuf, Buchstuf. šhinkovez! windisch žhiuka. illyr. szeba. icon *Noz.* 75. c. nido. *F r i s c h* 1. *N a u m.* 118. et I. 2. f. 4. 5.
 Auf Bäumen nistend.
2. *F. Montifringilla* L. Bergstuf. pinósha šhinkovez. 118.)
 Gägler. fr. pinósh! ikavz, nikovez. windisch vikeza, zhek, zhekel, icon
Noz. 116. *F r i s c h* 5. *N a u m.* 119. et I. 3. f. 6. 7.
 In tiefsten Wäldern, kömmt nur im Winter in die Ebene.
3. *F. nivalis* L. Schneestuf. planinski šhinkovez. 119.)
 icon *N a u m.* 117. et Nachtr. XX. A. f. 38.
 Auf Hochalpen.

VII. CARDUELIS *Cuv.* Distelfinf. fr. lífez.1. *C. nobilis* *Alb.* gemeiner Stieglitz. ofátni lífez *F.* 120.)

Fringilla Carduelis L. fr. syn. lífez, štígelz; windiš ofátiza, strizhoka, šhpjeglavez. icon Noz. 168. Frisch 1. 2. Naum. 124. 1. 2. et I. 5. f. 12.

VIII. LINARIUS *Freyer* * Hänfling. fr. konoplíshiza *F.*

* *Linaria* *Bechst.* *Cuv.* bereits ein Pflanzennamen.

1. *L. ruber* Feinfinf. mórška konoplíshiza. 121.)

Linaria rubra *Gessner.* *Fringilla Linaria* L. borealis, rufescens *Vieill.* Meerzeisel, Bergzeisig, Birkenzeisig, Fein — Flachshänfling. fr. mórški zisek, mórški zajssek, mórški grabez, zverzek. icon Naum. 126. et I. 6. f. 15. 16. Frisch 10. 2.

Sugvogel.

2. *L. cannabinus* Bluthänfling. prava konoplíshiza. *F.* 122.)

Fringilla — *L. Scop.* *Linota* — *Bon.* Hanffinf, Schußvogel, fr. syn. konoplíshiza, konopnjak, répnik, repáljshiza; windiš konopljenka, šjetenza icon Noz. 82. c. nido, Frisch 9. et 10. 1. mas. secundi anni. Fr. *Linota* *Lath. Gm.* primi anni. Noz. 170. Frisch 9. 2.

Sn Weinbergen, im Schlagholz und Gebüsch.

3. *L. (F.) Spinus C.* Zeisig. zisek konoplíshiza *F.* 123.)

Emberiza Spinus *Scop.* Erlfinf, fr. navádni zisek, zajssez! windiš Ihterlinz, ofiza, ovshiza, ténjovka, penkiza. Noz. 70. c. nido. Frisch 11. 4. Naum. 125. et I. 6. f. 13. 14.

Sugvogel. * mas adultus mit schwarzer Kehle.

4. *L. (F.) citrinella L.* Citronenfinf. láshka konoplíshiza. 124.)

Emberiza brumalis *Scop.* Citronenzeisig, fr. láshki griljzek. Z. icon Naum. 134. 2. 3.

5. *L. (F.) Serinus L.* Girtitz. griljz konoplíshiza *F.* 125.)

Loxia — *Scop.* *Pyrrhula* — *K. B.* fr. griljz, griljzek, icon Naum. 124.

Sn Obstgärten an Bächen und Flüssen.

IX. COCCOTHAUSTES *Cuv.* Kernbeißer. fr. dléfk.1. *C. vulgaris* *Pall.* Rirschkernb. debeloglávi dléfk *F.* 126.)

Fringilla Coccothraustes L. *Loxia* — *L. Scop.* *Lath.* gemeiner Kernbeißer, fr. dléfk! glavázh, laskovz, icon Noz. 74. c. nido. Frisch 4. Naum. 114. et I. 7. f. 17. 18.

Sn Gebirgswaldungen.

2. *C. (F.) Chloris L.* Grünling. seléni dléfk *F.* 127.)

Loxia — *L. Scop.* *Lath.* grüner Kernbeißer, fr. selénz, selénzhek, konópka. icon Noz. 40. cum nido. Frisch 2. Naum. 120 et I. 4. f. 8. 9.

Sn Kleinen Gehölzen und Saungebüsch.

3. *C. (F.) petronia L.* grauer Kernbeißer. sívkasti dléfk. 128.)

Graufinf, Steinspaß, Steinsperling, fr. velki mórški grabez Z. icon Frisch 3. 1. Naum. 116. 3. 4. et Nachtr. I. f. 4.

X. PYRRHULA *Cuv.* Gimpel. fr. berstnik.1. *P. vulgaris* *C.* gemeiner Gimpel. rudézh berstnik *F.* 129.)

P. rubicilla *Pall.* *Loxia pyrrhula* *L. Scop.* Blutfink, Lübbig, fr. syn. berstnik, berstovka, kalin, gumpesh, Löltek; windisch bolt *P. M.* korar, popkar, kumpal, lepar, lepan icon *Noz.* 69. c. nido, *Frisch.* 2. *Naum.* 114. et *I.* 4. f. 19. 20.

In Gehölzen.

XI. LOXIA *Briss.* Kreuzschnabel. fr. krúmpesh.1. *L. curvirostra* *L. Scop.* kleinschnäbliger Kreuzschnabel. mali krúmpesh. 130.)

Curvirostra pinetorum *B.* Kreuzschnabel, Fichtenkreuzschnabel, fr. prebrazh, blak, krivokljunz; windisch grinz. icon *Noz.* 114. *Frisch.* 40. 2. *Naum.* 110. et *I.* 9. f. 21 — 23. t. 10. f. 24.

In Fichten- und Tannenwäldern.

2. *L. pytiopsittacus* *Bechst.* großschnäbliger Kreuzschnabel. velki krúmpesh. 131.)

großer Krumschnabel, Kiefernkreuzschnabel. krúmpesh. icon *Naum.* 109. et *Nachtr.* t. 42. f. 83. 84.

In Kiefernwäldern, e. g. bei Idria.

XII. CORYTHUS *Cuv.* Hackenkernbeißer. fr. lufkovz.1. *C. erythrinus* *C.* Flammensinf. shkerlátni lufkovz *F.* 132.)

Loxia erythrina *Pall.* *Pyrrhula* — *K. B.* *Fringilla* — *Mayer.* *Fring. flammea* *L. Retz.* Brandfink. icon *Naum.* 115. 1. 2. et *Nachtr.* XX. *B.* f. 40.

Bei Teisfenberg in Unterkrain! Friedrich Rudesch.

XIII. STURNUS *L.* Staar. fr. shkórz.1. *St. vulgaris* *L.* gemeiner Staar. pisani shkorz. 133.)

fr. shkorz, storlin. icon *Noz.* 14. cum nido et 192. var. alba. *Frisch.* 217. *Naum.* 62. et *I.* 38. f. 84.

Auf Viehweiden.

Coraces. Rabenartige.

XIV. CORVUS *L.* Rabe. fr. vrán.1. *C. Corax* *L.* Kehrabe. velki vrán. *F.* 134.)

C. maximus *Scop.* albus *G. m.* clericus *M. C.* Rabe, fr. krókar, velki órel; (abusive órel im flachen Bande.) icon *Frisch.* 63. *Naum.* 55. 1. et *I.* 28. f. 57.

In Gebirgswäldern.

2. *C. Corone* *L.* Rabenkrähe. mali vrán. 135.)

Kröhe, schwarze Kröhe; zherna vrána, mali órel. icon *Noz.* 115. c. ovo. *Frisch.* 66. *Naum.* 55. 2. et *IV.* 1. f. 2.

3. *C. frugilegus* *L.* Saatkrähe. poljski vrán *F.* 136.)

fr. zherna poljska vrána, zherna vrána. icon *Noz.* 105. c. ovo. *Frisch.* 64. *Naum.* 55. et *IV.* 3. f. 5. 6.

4. **C. Cornix L.** Nebelkrähe. fr. fivi vran. 137.)
fiva vrana. icon Noz. 106. c. ovo. Frisch. 65. Naum. 54. et IV. 2. f. 3, 4.
5. **C. Monedula L.** Dohle. fr. kávká vrán F. 138.)
Thurmkrähe, fr. kávká, rajka. icon Noz. 115. c. ovo. Frisch 67. 68.
var. Naum. 56. 4. et IV. 4. f. 7.
Lebt gefellig wie die übrigen Krähen.
- XV. PICA Cuv.** Elster. fr. fráká.
1. **P. vulgaris C.** gemeine Elster. navádna fráká. 139.)
Corvus Pica L. rusticus Scop. Gartenkrähe, Gartenrabe. icon Noz. 2.
c. ovo. Frisch 58. Naum. 56. 2. et IV. 4. 8.
In Dörfern und Städten.
- XVI. GARRULUS Cuv.** Heher. fr. fhóga.
1. **G. glandarius C.** Eichelheher. navádna fhóga. 140.)
Corvus glandarius L. Scop. Heher, Holzheher, fr. pshóga, shoja, jert-
icon Noz. 4. c. nido. Frisch 55. Naum. 58. 4. et IV. 5. f. 9.
Sturm Heft I. t. 4.
In Waldungen.
- XVII. CARYOCATACTES Cuv.** Nußknacker. fr. leshníza.
1. **C. nucifraga Nilson.** gemeiner Nußheher. gráhafta lesh-
níza F. 141.)
Corvus Caryocatactes L. Scop. Nucifraga — Briss. Tannenheher, fr.
syn. leshnikar, klávshar, meklavshar, krekovt, orehovka, klefk, lefk,
icon Noz. 3. Frisch 56. Naum. 58. 2. et IV. t. 5. f. 10.
In gebirgigten Wäldern.
- XVIII. CORACIAS L.** Rácke. fr. krókarza F.
1. **C. Garrula L. Scop.** blaue Rácke. seléna krókarza. 142.)
Mandelkrähe, blaue Krähe, Birkeheher, fr. seléna vrána; windisch Amer-
davranka. icon Frisch 57. Naum. 60. et IV. t. 6. f. 44.
Im Thiergarten bei Laibach, häufiger in Unterkrain.

Vierte Familie.

Tenuirostres. Dünnschnäbler.

- I. SITTA L.** Spechtmeise. fr. bérles.
1. **S. europaea L. Scop.** europäische Sp. fivi bérles. 143.)
S. caesia Mayer. Kleiber, Blauspecht, fr. s. bérgles. icon Frisch 59.
3. Naum. 159. et I. 28. f. 57.
In kleinen Gehölzen und Baumgärten.
- II. CERTHIA L.** Baumläufer. fr. plésovz.
1. **C. familiaris L. Sc.** graubunter B. pífani plésovz. 144.)

Baumreiter, fr. plésovt. icon Noz. 51. c. nido. Frisch 39. 1. 2. Naum. 140. et I. t. 21. f. 58.

In Baumgärten.

III. TICHODROMA III. Mauerläufer. fr. máverza.

1. *T. muraria* Voigt. rothflüglichte Mauerflette. sidna máverza *F.* 145.)

T. phönicoptera III. *Certhia muraria* L. MauerSpecht, fr. máverza, marva, mertváhiza. icon Naum. 141. et Nachtr. 41. f. 82.

Auf den höchsten Felsen der Alpen, im Winter an Felsen, Mauern, Kirchtürmen, Insekten fangend.

IV. FREGILUS Cuv. Steindohle. fr. fojka.

1. *F. Graculus* C. europäische Steindohle. planínska fojka. *F.* 146.)

C. Graculus L. *Pyrrhocorax Graculus* Sch. N. fr. klavshar, fojka. icon Naum. 57. 2.

Auf den höchsten Alpen.

V. UPUPA L. Wiedehopf. fr. odáp.

1. *U. Epops* L. Sc. europäischer W. zhópasti odáp *F.* 147.)

gemeiner Wiedehopf, Hup-z-Hup, fr. syn. odáp, dap, búd, smerdekávra, smerdairza, smerdáh; winbisch butej, smerdat, adofs. P. M. icon Noz. 67. c. nido. Frisch 45. Naum. 142. et I. 38. f. 85.

Auf Viehweiden.

Zweite Abtheilung.

Syndactyli. Sperlingsartige mit verbundenen Beinen.

I. MEROPS L. Bienenfresser. fr. legát.

1. *M. Apiaster* L. Sc. europäischer Bienenfresser. snásheni legát. *F.* 148.)

syn. legát, detelj, (suna?) icon Frisch 221. 222 ♂. Naum. 145. et Nachtr. t. 27. f. 56.

Kömmt aus südlichen Gegenden; selten, bei Egg, Lustthal.

II. ALCEDO L. Eisvogel. fr. udómz.

1. *A. ispida* L. Sc. gemeiner Eisvogel. víshnéli udómz. 149.)

syn. udómz, víshnéli kof, povódni kof, ribizh. icon Noz. 146. c. ovo. Frisch 225. Naum. 144. III. t. 72. f. 115.

An Wässern auf Baumzweigen nach Fischen lauernd.

Dritte Ordnung.

Scansores. Klettervögel. plesarji.

- I. PICUS L. Specht. fr. shólna šeš shovna.
1. *P. martius* L. Schwarzspecht. zherna shólna. 150.)
Dryocopus — Boie. windisch krekovt, kreaka, klukovez, klokar, maverza.
icon Noz. 196 ♂ 197 ♀. Frisch 54. Naum. 151. et I. 25. f. 49.
In Nadelwäldern.
 2. *P. viridis* L. Grünspecht. seléna shólna. 151.)
Gecinus — Boie. schwarzbackiger Grünspecht, fr. selenjak, shovna; win-
disch vuga, icon Noz. 23. cum ovo. Naum. 151. et I. 26. f. 50.
In offenen Holzungen, Laubwäldungen.
 3. *P. canus* Gm. Grauspecht. fivoseléna shólna. F. 152.)
P. viridicanus Mayer. (Gecinus-Boie.) fr. pivka, seléna shólna icon
Noz. 190. Frisch 55. Naum. 153. et I. 26. f. 51. ♀ Nachtr. t.
XXXV. f. 68.
In gebirgigen Gegenden; weiß varirend bei Zdrja.
 4. *P. major* L. Scop. Buntspecht. pifana shólna F. 153.)
Großer Buntspecht, velki détal! icon Noz. 22. cum nido. Naum. 154.
et I. 27. f. 52. Frisch 56.
In Gebirgswäldern.
 5. *P. medius* L. Mittelbuntspecht. brésafta shólna F. 154.)
Weißspecht, fr. sredni détal. icon Noz. 177. cum ovo. Naum. 156. f. 1.
2. et Nachtr. IV. f. 7.
Wo der vorige, e. g. bei Reifnitz.
 6. *P. minor* L. Sc. kleiner Buntspecht. mala shólna F. 155.)
Gräuspecht, mali détal. icon Noz. 182. Frisch 37. Naum. 156. f. 2. 3.
et I. t. 27. f. 54. 55.
In Gebirgswäldern, e. g. bei Kuckenstein.
 7. *P. leuconotus* Bechst. weißrückiger Specht. bélohérbet-
na shólna F. 156.)
Eisterspecht. Naum. 155. et Nachtr. 35. f. 69.
In Wäldern bei Zdrja, Hollander in litt.
- II. PICOIDES La Coped. dreizehiger Specht. fr. détal.
1. *P. tridactylus* La C. dreizehiger Specht. trikréplastí
détal F. 157.)
Picus — L. Apternus — Swains, icon Naum. 157. et Nachtr. t. 51. f.
81 ♂.
- In hohen Gebirgswäldern bei Zdrja, Reifnitz.

III. YUNX L. Wendehals. fr. zhú desh.

1. Y. Torquilla L. europäischer Wendehals. vioglavi zhú-desh F. 158.)

syn. zhú desh, vioglávka, paštojniza. icon Noz. 175. Frisch 58. Naum. 158. et I. t. 28. f. 56.

lebt von Insekten, besonders von Ameisen.

IV. CUCULUS L. Kuckuck. fr. kúkoviza.

1. C. canorus L. Sc. gemeiner Kuckuck. navádna kúkov-za. F. 159.)

C. hepaticus Lath. fr. siva kúkovza, rujáva kúkoviza. icon Noz. 62. cum ovo. Naum. I. t. 25. f. 402. Nachtr. IV. f. 9. Frisch 40 ♂, 41 ♂ junior, C. rufus Noz. 167. Frisch 42 ♀ junior.

Vierte Ordnung.

Gallinaceae. Hühnerartige Vögel. kúretna, píte.

I. TETRAO L. Waldhuhn. fr. kúra.

1. T. Urogallus L. Sc. Auerowaldhuhn. veljka kúra. F. 160.)

Auerhahn, fr. divji petélin; velki, lesni petélin, horopka. icon Frisch 107 ♂. 108. 107 suppl. ♀. Naum. I. t. 17. f. 36.

In gebirgigen Schwarzwaldbungen, e. g. Schneeberg, Kreuzthalpe.

2. T. Tetrix L. Sc. Birkhuhn. rúshova kúra F. 161.)

Birkwaldhuhn, fr. rúshovez, shkarjovez, mala divja kokósh, mali divji petélin; windisch dovji fashon. icon Noz. 86 ♂. 87 ♀ et ovum. Frisch 109 ♂. 109 ♀ suppl. Naum. I. t. 18. f. 37. 38.

In Gebirgswäldern.

3. T. Bonasia L. Haselwaldhuhn. gojsdna kúra F. 162.)

T. canus Gm. var. nemesianus et betulinus Scop. ? Tetraestes Bonasia K. B. Lagopus — Klein. Haselhuhn, fr. gojsdni jeréb, hostna jerebiza, podlesk. icon Frisch 112 ♀. Naum. 20. f. 39.

In Gebirgswäldern.

4. T. Lagopus L. Scop. Alpen-Schneehuhn. béla kúra F. 163.)

T. albus Gm. rupestris Gm. im Sommerkleide. Lagopus alpinus Nils. Bergshuhn, fr. bela pítiza, bela píta, beli jeréb, sneshniza; windisch sneshni jeréb. icon Frisch 110. 111. Naum. I. Suppl. 61. f. 115. 116.

Auf den höchsten Alpen, e. g. ob Weissenfels.

II. PERDIX Briss. Rebhuhn. fr. jeréb.

1. P. cinerea Br. Scop. graues Rebhuhn. fivi jeréb. 164.)

P. montana Lath. Tetrao Perdix L. Starna cinerea Briss. Felsbuhn, fr. poljski jeréb, jerebiza ♀. icon Noz. 96 ♂. 97 ♀ et ovum. Frisch 114. 115. var. Naum. II, t. III, f. 3.

In Feldern.

2. *P. saxatilis* Mayer. Steinrebhuhn. škálni jeréb. 163.)

P. graeca Bris s. rufa Scop. Steinhuhn, fr. kotórna. icon Frisch 446.
In Innerfrain, bei Idria auf den Höhen ober dem Abbecker gegen Unter-
Idria, nistet auf der Germáda bei Willighgraz.

III. COTURNIX C. Wachtel. fr. prepeliza!

1. *C. dactylisonans* Temm. europäische Wachtel. navadna prepeliza. 166.)

Tetrao Coturnix L. Perdix — Scop. Bris s. Ortygion — K. B. fr. syn.
perpeliza. icon Noz. 74 cum nido, Frisch 447. Naum. 4. 4. et II.
1. 4. f. 4.

In Felbern.

IV. COLUMBA L. Taube. fr. golób.

1. *C. Palumbus* L. Sc. Ringeltaube. velki golób. 167.)

syn. grivar, grivnik, velki divji golób, icon Noz. 4. 5. c. nido, Frisch
458. Naum. I. t. 14. f. 35.

In Wälbern, e. g. Mosthal 2c.

2. *C. Oenas* L. Sc. Holztaube. léfni golób. 168.)

syn. mali divji golób; windisch divjak, icon Noz. 7. cum nido, Frisch
459. Naum. I. t. 15. f. 34.

Wie obige.

3. *C. Livia* Bris s. Felsentaube. brésni golób F. 169.)

C. rupicola Raji, *Oenas* L. Gelbtaube, Grottentaube, fr. škálni golób.
icon Sturm Heft II. t. 5. 4.

In Grotten und Felsenhöhlen am Karst, e. g. bei Raunach in der Golo-
binka nistend.

4. *C. Turtur* L. Sc. Turteltaube. gérliža golob F. 170.)

Peristera — Boie. fr. gérliža; windisch ptutika, ptutjka. icon Noz. 6.
cum nido. Frisch. 440. Naum. I. t. XVI. f. 35.

In Wälbern.

Fünfte Ordnung.

Grallæ. Stelzvögel, Sumpfvögel. prostono-
ge Zois.

A. PRESSIROSTRES. Brachvögel, Feldläufer.

I. OTIS L. Trappe. fr. amfha.

1. *O. Tarda* L. großer Trappe. velka amfha. 171.)

windisch trapla. icon Frisch 406 ♀. 406 suppl. ♂. Naum. II. t.
1. f. 1.

Kömmt selten nach Krain.

2. *O. Tetrax L.* Zwergtrappe. mala amsha. 172.)
windisch drop, trapa. icon Naum. II, t. 2, f. 2.
Kömmt selten aus Südeuropa.
- II. *OEDICNEMUS Temm.* Dickfuß. fr. perlivka.
1. *Oe. crepitans T.* Ierschengrauer Dickfuß. deshévna perlivka *F.* 173.)
Charadrius Oedicnemus L. Charadrius Calidris Lath. Zitel, fr. perlivka, deshévnik. icon Frisch 245. Naum. II, 9, f. 43.
In steinigem trockenen Gegenden, bei Lustthal, zu Kosarje, October Zois.
- III. *CHARADRIUS L.* Regenpfeifer. fr. deshévnik.
1. *C. pluvialis L.* Goldregenpf. slatěni deshévnik *F.* 174.)
C. auratus Mayer, apricarius L. im Frühling. Pluvialis aurea Briss. — viridis Willugb. fr. profěnka, deshévnik, icon Noz. 428 ♂. 429 ♀. Frisch 246. Naum. II, 10, 11, f. 14, 15.
Auf Brachfeldern und Heiden.
2. *C. hiaticula L. Sc.* Sandregenpfeifer. komátni deshévnik *F.* 175.)
Aegialites — Boie. Halsbandregenpfeifer. icon Noz. 436. Frisch 244.
An Flüssen, Teichen und Seen, mit sandigen Ufern.
3. *C. minor M. & W.* kleiner Regenpfeifer. mali deshévnik *F.* 176.)
C. curonicus Gm. Lath. Besecke. fluviatilis Bechst. intermedius Menet. Aegialites curonicus K. B. Flußregenpfeifer. icon Naum. 45, f. 19.
An ähnlichen Orten.
4. *C. cantianus Lath.* Seereggenpfeifer. belozhělni deshévnik *F.* 177.)
Aegialites — Boie. *Charadrius albifrons Mayer et Wolf. alexandrinus Gm. littoralis Bechst.*
Dieselben Gegenden.
- IV. *SQUATAROLA Cuv.* Regensänger. fr. dúlar.
1. *S. melanogaster C.* schwarzbauchiger Kiebiß. zhěrni dúlar. 178.)
S. helvetica K. B. Vanellus melanogaster Mayer. varius, helveticus, griseus Briss. Tringa varia Gm. squatarola Auct. helvetica Gm. Charadrius hypomelanus; Pardela Pall. gesteckter Kiebiß, fr. histerški dúlar, velkí martinz. icon Noz. 449. Naum. Nachtr. VIII, f. 47.
An Flüssen, Seen, freiliegenden Teichen, auf großen Heiden und auf Saatsfeldern, e. g. am Kleingraben, bei Lustthal. Z.
- V. *VANELLUS C.* Kiebiß. fr. príba.
1. *V. cristatus Mayer.* gemeiner K. zhópasta príba *F.* 179.)
Tringa Vanellus L. Scop. Gavia vulgaris Noz. fr. príba. windisch gavek, gavez, kifez. icon Noz. 36. et 436. cum nido. Frisch. 245. Naum. II, 14, f. 48.
In Sümpfen, bei Wanderungen auch auf Feldern.

VI. HÆMATOPUS L. Austerndieb. fr. frákarza. F.

1. *H. ostralegus* L. rothfüßiger Austerndieb. morska frákarza. 180.)

Meerelster, Fr. morska fráka. icon Noz. 27. cum ovo.

Zuweilen an Flüssen und Seen.

B. CULTRIHOSTRES. Messerschnäbler.

I. GRUS L. Kranich. fr. sherjáv.

1. *G. cinerea* Bechst. gemeiner Kranich. fivi sherjáv. 181.)

Ardea Grus L. Sc. Grus vulgaris Pall. windisch gruh. icon Frisch 194. Naum. II. t. 2. f. 2.

Sugvogel.

II. ARDEA Cuv. Reiher. fr. zháplja.

1. *A. cinerea* L. Sc. grauer Reiher. fiva zháplja F. 182.)

A. major L. rhenana Sander, cristata Briss. Fischreiher, Fr. fivi rangar; windisch ragar. icon Noz. 148. c. ovo. Frisch, 198 ♀ · 199 ♂. Naum. III. t. 28. 29. f. 33. 34.

An Seen und Flüssen.

2. *A. purpurea* L. Purpurreiher. rujáva zháplja F. 183.)

A. rufa, caspia Gm. purpurata pull. africana Lath. Fr. fhtrambla. icon Noz. 180. Naum. Nachtr. 45. f. 89. 90.

Sugvogel.

3. *A. minuta* L. kleiner Reiher. mala zháplja F. 184.)

A. danubialis Gm. Ardeola Noz. Ardeola minuta K. B. naevia Briss. Zwergrohrdommel, Fr. mali rángarzhik. icon Noz. 39. 50 nidus et ova. Frisch 206. 207 ♂ · Naum. III. 28. f. 37. et Nachtr. XII. f. 25. 26.

Lebt in der Nähe von Sümpfen.

4. *A. Garzetta* L. kleiner Silberreiher. podgavre zháplja F. 185.)

Egretta — Bon. *A. aequinoctialis*, nivea Gm. Straußreiher, Seidenreiher, Fr. pódgavra, beli rángarzhik. icon Naum. Nachtr. t. 47. f. 92.

Sugvogel.

5. *A. alba* L. großer Silberreiher. bela zháplja F. 186.)

A. egretoides Gm. Xanthodactylos Gm. Egretta alba Bon. Fr. velki beli rángar, velki shabagolt, lieš shabagovt. icon Naum. Nachtr. 46. f. 91.

Skovk an der Save October, Zois. Zuweilen am Saibacher Moraste, e. g. 20. September 1844.

6. *A. comata* L. Pall. Rallenreiher. ruména zháplja F. 187.)

A. ralloides Scop. Mayer. castanea, squajotta, erythropus, malaccensis Gm. Marsiglii, pumila Gm. (pulli.) audax Lapeir. senegalensis Enl. pull. russata Wagl. affinis Horsfield. aequinoctialis, ruficapilla Vieill. coromandelina Lichtenst. leucocephala Gm. Bulbus Sav. Buphus comatus Boie. K. B. Fr. buntek. icon Naum. Nachtr. XXII. f. 44. 45.

Sugvogel, in Sümpfen und an Seen.

Rohrdommeln, dickhälsige Reiher.

7. *A. stellaris* L. Sc. Rohrdommel Reiher. hóbnarza zháplja F. 188.)

Botaurus — Bris s. Rohrdommel, fr. bubnarza, ponózhni vran, povódni bóben, netezhnik, nozhni klak. icon No z. 41. 42 nidus, et 174 rufa. Frisch 205. Naum. III. 27. f. 36.

In Sümpfen und Rohrteichen.

8. *A. Nycticorax* L. Sc. Nachtreiher. prava zháplja F. 189.)

Scotaeus — K. B. A. maculata, badia, Gardeni Gm. grisea Gm. (pull.) virescens B. ♀. Nachtrabe, fr. zháplja, kavranozh; winbisch kavran, krampazh; russisch kvaka. icon No z. 78 cum ovo. 79 nidus. Frisch 202 ♀. 205 ♂. Naum. III. 27. f. 35. et Nachtr. 48. f. 93. 94.

Zugvogel.

III. CICONIA Cuv. Storch. fr. shtórklja, lies shtórkla.

1. *C. alba* B. gemeiner Storch. bela shtórklja. 190.)

Ardea Ciconia L. Sc. weißer Storch. shtórkla Z. winbisch shtrok, shterk, bogdál, icon No z. 91 et ovum. Frisch 196. Naum. III. 22. f. 31.

Zugvogel.

2. *C. nigra* B. schwarzer Storch. zherna shtórklja. 191.)

Ardea nigra L. Sc. Cic. fusca Bris s. icon. Frisch 197. Naum. III. 23. f. 32. nach Voigt 22.

In entlegenen Sümpfen und Wäldern nahe an selben, e. g. bei Freudenthal geschossen.

IV. PLATALEA L. Löffler. fr. lopátka.

1. *P. Leucorodia* L. Sc. weißer Löffler. bela lopátka. 192.)

Löffelreiher, fr. kolpetra, koletra. icon No z. 89. 90 nidus, Frisch 200. 201 ♀. Naum. Nachtr. t. 44. f. 87. 88.

Zugvogel. Im September auf shiroka mlaka. Zois.

C. LONGIROSTRES. Langschnäbler.

I. IBIS Cuv. Ibis. fr. pleviza.

1. *I. Falcinellus* Ill. brauner I. kóstanjeva pleviza F. 193.)

Scolopax Falcinellus L. Tantalus Falcinellus Lath. Numenius viridis, castaneus Bris s. Heibeschnepfe, fr. pleviza. icon Naum. Nachtr. t. 28. f. 57.

Wird öfters bei Laibach geschossen.

II. NUMENIUS Cuv. Brachvogel. fr. shkúrh.

1. *N. arquatus* B. Lath. großer Brachv. velki shkúrh. 194.)

Scolopax arquata L. Phaeopus Sc. icon No z. 58 cum nido. Frisch 229. Naum. III. 5. 5.

In trockenen sandigen Gegenden, doch immer nahe an Gewässern und Sümpfen.

2. *N. Phaeopus* Mayer. *B.* kleiner Brachy. mali fhkúrh. 195.)
 — minor *Bris*s. *Phaeopus borealis* *Cuv.* *Scolopax borealis* *Gm.* *Phaeopus* *L.* *Scop.* Regenbrachvogel. *Noz.* 156. *Frisch* 225. *Naum.* III. 10. f. 10.

Zugvogel.

III. *SCOLOPAX* *Cuv.* Schnepfe. fr. slóka.

1. *S. rusticola* *L. Sc.* große Waldschnepfe. gojsdna slóka *F.* 196.)

fr. syn. slóka in Innerkrain, kljunazh, slomka? *Z.* windisch podljesk, podlesak, kornbrat. icon *Noz.* 147 cum ovo. *Frisch* 226. 227 ♀. *Naum.* III. 1. f. 1.

Auf Gebirgen, in sumpfigen Wäldern. Nisten in Kuersberg's Umgebung, vermuthlich daher die Benennung der Drtschaft slóka góra (zwischen Kuersberg und Groß-Eplein.)

2. *S. Gallinago* *L. Sc.* Heerschnepfe. kosiza slóka *F.* 197.)

Ascalopax — *K. B.* Beckassine, Himmelsziege, fr. kosiza. icon *Noz.* 120. *Frisch* 229. *Naum.* III. 3. f. 5.

In Sümpfen und sumpfigen Wiesen, an Ufern der Bäche und Quellen.

3. *S. major* *Gm.* große Sumpfschnepfe. zhokéta slóka *F.* 198.)

Ascalopax — *K. B.* *Scolopax paludosa* *Retz.* media *Frisch.* *Gallina* *Noz.* Doppelschnepfe, Mittelschnepfe, Bruchwaldschnepfe, fr. zhokéta. icon *Noz.* 127. cum ovo. *Frisch* 228. *Naum.* III. 2. f. 2.

Zugvogel aus Norden.

4. *S. Gallinula* *L. Scop.* Moorschnepfe. púklesh slóka. 199.)

Ascalopax — *K. B.* Strandschnepfe, fl. Beckassine, fr. púklesh, póklesh, pukerl bei Laibach. fugerl *P. M.* icon *Noz.* 122. *Frisch* 231. *Naum.* 4. 4. III. 3. f. 3.

In Sümpfen.

IV. *LIMOSA* *Bechst.* Sumpfwader. fr. evzhunz.

1. *L. melanura* *Leisler.* schwarzschwänziger Sumpfwader. zhernorépní evzhunz *F.* 200.)

L. aegocephala *K. B.* *Scolopax limosa* *L.* *aegocephala*, *belgica* *Gm.* *Totanus limosus* *B.* Sumpfläuser, Pfuhlschnepfe; fr. evzhunz. icon *Noz.* 164. *Naum.* III. 11. f. 11. et Nachtr. XXXVII. f. 73.

Zugvogel. In Sümpfen und an sumpfigen Flußufern.

V. *CALIDRIS* *Cuv.* (*Tringa* *Temm.*) Strandläufer. fr. pródnik *F.*

1. *C. (Tr.) cinerea* *L.* aschgrauer Strandl. sivi pródnik. 201.)

C. ferruginea *C. naevia*, *grisea* *Bris*s. *Tringa grisea* *Gm.* *hybern.* *T. Canutus* *Gm.* *hyb.* *K. B.* *australis* *Gm.* im Sommerfeste *islandica* *Gm.* *ferruginea* *Mayer.* *rufa* *Wilson.* *Glareola* *Pall.* Kanut, fr. fredni dular. icon *Frisch* 237. *Naum.* Nachtr. 9. f. 19. 20.

In Sümpfen. Zugvogel.

2. *C. (Tr.) minuta* *Leisl.* Zwergstrandl. mali pródnik *F.* 202.)

Tr. *pusilla* *M.* et *W.* icon *Naum.* 21. f. 50. et III. 21. f. 30.

An Flüssen im Zuge.

VI. ARENARIUS *F.* Sanderling. fr. peshenik *F.** *Arenaria* Bechst. bereits ein Pflanzenname.1. *A. Calidris M.* grauer Sanderling. sivi peshénik *F.* 203.)*A. grisea* B. *vulgaris* Leisl. *Calidris arenaria* Illig. *Charadrius Calidris*, *rubidus* Gm. *Tringa arenaria* L. *tridactyla* Pall. fr. dúlar. icon Noz. 145. Naum. Nachtr. XI. f. 25.

An Flüssen.

VII. PELIDNA *Cuv.* Meerlerche. fr. dúlnik *F.*1. *P. (T.) Cinclus L.* gemeine Meerlerche. spremenivi dúlnik. 204.)*P. variabilis* C. *Numenius* — Bechst. *Tringa* — *M. alpina* Gm. *Cinclus torquatus* Briss. *T. ruficollis* Gm. trillernder Strandläufer, fr. mali rujavi dúlarzhik, mali martinz, icon Noz. 139. Frisch 241. Naum. III. t. 21. f. 29.

In Sümpfen. Zugvogel.

VIII. MACHETES *Cuv.* (*Actitis III.*) Kampfhahn. fr. tegótnik *F.*1. *M. pugnax C.* Kampfstrandläufer. spremenivi tegótnik. 205.)*Tringa pugnax* L. *Scop.* *grenovicensis* Lath. *pull. variegata* Brunn. *equestris* Lath. *rufescens* Bechst. Streithahn. icon Noz. 16. cum nido. Frisch. 252 — 255. Naum. III. t. 15 — 16. f. 15 — 22.

Zugvogel.

IX. TOTANUS *Bechst.* Wasserläufer. fr. martinz.1. *T. Glottis L.* grünfüßiger Wasserläufer. selénonogasti martinz *F.* 206.)*T. fistulans* N. B. *griseus* B. *chloropus* M. *Scolopax Glottis* B. *Limosa grisea* Briss. *Glottis natans* Koch. heller Wasserläufer. icon Naum. III. 7. f. 7.

An sumpfigen und steinigen Flußufern.

2. *T. fuscus Leisl. Briss.* dunkler Wasserläufer. zhernívi martinz *F.* 207.)*T. natans*, *maculatus* B. *Scolopax curonicus* Gm. *Bes. pull. cantabrigiensis* Gm. *pull. nigra* Gm. *fusca* L. *Totanus*, *calidris* L. *hyb.* *Tringa atra* Gm. *Gambetta* S. c. *Limosa fusca* Briss. fr. velki zherni dúlar, velki dúlar. icon Noz. 152. Frisch. 256. Naum. III. 8. f. 8. Nachtr. 37. f. 74.

An Ufern.

3. *T. Gambetta Voigt.* Meerwasserläufer. seléni martinz. 208.)*T. Calidris* B. *Scolopax* — L. *Tringa Gambetta* Gm. *variegata* Brunnich. *Totanus striatus*, *naevius* Briss. rothfüßiger Wasserläufer, Gambette, fr. seléni dúlar. icon Frisch 240. Naum. 9. f. 9.

Auf sumpfigen Wiesen, an Flüssen und Seen.

4. *T. stagnatilis Bechst.* Teichwasserläufer. jesérki martinz *F.* 209.)

icon Naum. III. t. 18. f. 25.

Zugvogel aus Norden.

5. *T. Ochropus Temm.* punktirter Wasserläufer. pikzhafti martinz. *F.* 210.)

Tringa — *L. littorea* Fr. velki martinz. icon Noz. 163. Frisch 259. Naum. III. 3. 19. f. 24.

An Ufern.

6. *T. hypoleucus Temm.* trillernder Wasserläufer. mali martinz. 211.)

Tringa — *L. N. canutus* Retz, *Actitis hypoleucos* Boie. icon Naum. III. 20. f. 26.

An Seen und Flüssen.

X. *HIMANTOPUS Briss.* Strandreiter. fr. strélzar *Z.*

1. *H. atropterus Mayer.* schwarzflüchtiger Strandreiter. zherni strélzar. 212.)

H. rufipes B. *Charadrius Himantopus L. autumnalis* Hass. *Hypsibates Himant.* Nitsch, fr. strélzar, lieš streuzar, icon Naum. III. 12. f. 42.

An Ufern im Zuge. Selten.

XI. *RECURVIROSTRA L.* Säbelschnäbler. fr. savihka.

1. *R. Avocetta L.* blaufüßiger Säbelschnäbler. bela savihka. 213.)

syn. savihka, savihakljun. icon Noz. 37. cum nido.

Seevogel.

D. *MACRODACTYLI.* Langzeher.

I. *RALLUS L.* Ralle. fr. zapavósnik.

1. *R. aquaticus L. Sc.* Wasserralle. mlakni zapavósnik. 214.)

Gallinula sericea Will. (*Ortygometra*) Belon. fr. zapavósnik, fredni mlakósh, (mokósh.) icon Noz. 134 ♂. 135 ♀. Frisch 212. Naum. 20. f. 41.

An Bächen, Teichen, auf nassen Wiesen, e. g. bei Lustthal.

II. *CREX Bechst.* Schnarrer. fr. kófez.

1. *C. pratensis B.* Wiesenchnarrer. trávniski kófez *F.* 215.)

Rallus Crex L. Sc. Gallinula Crex Temm. Wachtelkönig, Strohschneiber, Schnärz; fr. kófez, stergár, hrestár, hrezhmón; windisch harezh *P. M. harish, krezhlik, kwaz.* icon Noz. 144. Frisch 212 b. Naum. II. 5. f. 5.

An nassen Wiesen und im Sommergetreide.

2. *C. Porzana V.* punktirte Ralle. gráhafti kófez. *F.* 216.)

Rallus Porzana Gm. Gallinula — *Lath. Tringa* — *Scop. Ortygometra* — *Leach. Fulica naevia Gm. Rallus folicula Sc.* mittlere Wasserralle, Sumpfbuhn; fr. gráhafti mlakósh, fredni mlakósh (mokósh.) icon Noz. 181. Frisch 211. Naum. III. 31. f. 42.

An der Nachbarschaft der Sümpfe, an Gewässern.

3. *C. pygmaea Naum.* Zwergralle. páglovi kófez *F.* 217.)

Gallinula Bailonii Vicill. Ortygometra pygmaea K. B. Zwergsumpfbuhn.

4. *C. pusillus* V. kleines Rohrhuhn. mali kófez *F.* 218.)

Rallus — Gm. parvus Scop. Gallinula pusilla B. Ortygometra minuta K. B. Sumpfhuhn, fr. mali mlakósh (mokósh); jászik.

An Seen, Teichen im Rohr.

III. GALLINULA Lath. Rohrhuhn. fr. mlakósh *F.*1. *G. Chloropus* Lath. grünfüßiges Rohrhuhn. selénonogasti mlakósh *F.* 219.)

G. fusca Lath. * *Fulica Chloropus* Gm. Sc. albiventris Sc. Frisch. fusca, fistulans Gm. pull. major Briss. Teichhuhn, fr. mokúshka s' rudézhó lifo, mokúshka s' ruméno lifo. icon Noz. 39 cum nido. Frisch 209. 240. Naum. III. 29. f. 38. 59.

An Seen und Teichen im dichten Rohre.

IV. FULICA L. Wasserhuhn. fr. lífka.

1. *F. atra* Gm. Scop. schwarzes Wasserhuhn. zherna lífka. 220.)

F. aterrima, aethiops Gm. fr. lífka; windisch plaska, tukalza, icon Noz. 32. 53 nidus. Frisch 208. Naum. III. 30. f. 40.

In Sümpfen und Teichen.

V. GLAREOLA Gm. Sandhuhn. fr. tékiza.

1. *G. torquata* Mayer. Halsband-Giarol. kómatna tékiza *F.* 221.)

G. austriaca Gm. naevia Gm. pull. pratincola L. Hirundo pratincola L. Brachschnalbe, fr. tékza, morfka lastovza? icon Naum. Nachtr. 29. f. 58. 59.

An Ufern der Flüsse und Seen, e. g. im April am Kleingraben Zois,

Sechste Ordnung

Palmipedes. Schwimmvögel. plavútne.

Erste Familie.

Brachypteri Cuv. Pygopodes Ill. Taucher.

I. PODICEPS Lath. Steißfuß. fr. pandírk.

1. *P. cristatus* Lath. großer Steißfuß. velki pandírk. 222.)

Colymbus cristatus Gm. Sc. urinator Gm. Sc. cornutus Briss. gehäubter Steißfuß, fr. zhopasti pandírk, velki potaplóvz, sgonz, icon Noz. 83 cum nido. Frisch 185. Naum. III. t. 69. f. 106.

Auf stehenden Wässern.

2. *P. (C.) cornutus* Mayer. gehörnter Steißfuß. frédni pandírk. 223.)

Colymbus obscurus, caspicus Gm. icon Naum. III. t. 74. 109. pull.

Auf Seen und Teichen.

3. *P. (C.) minor L.* Kleiner Steißfuß. mali pandirk. 224.)

Colymbus hebridicus N. pyrenaicus. fluvialis Briss. Taucherl., fr. mali potaplóvz, pandirk, potaplíhiza, pizhla. icon Noz. 420. Frisch 184. Naum. III. 74. f. 400 — 412.

Auf Flüssen, Seen, Teichen.

4. *P. (C.) auritus Lath.* Ohren-Steißfuß. uhalti pandirk. 225.)

syn. sredni potaplóvz. icon Naum. III. 70. f. 408. Sturm. H. I. 6.

Auf Seen und Teichen.

II. EUDYTES III. Seetaucher. fr. flapnik.

Colymbus Lath. Mergus Briss. cephus Pall.

1. *E. (C.) glacialis L.* schwarzhälsiger Seetaucher. velki flapnik. 226.)

C. atrogularis Mayer. Immer Gm. primi anni, ignotus, leucopus B. torquatus Brünn. großer Eisstaucher, fr. flapnik. velki potaplóvz, sayski potaplóvz, göslar. icon Frisch 185. suppl. A. Naum. III. t. 76. f. 103. Nachtr. 34. f. 61.

Im Buge auf Seen und Flüssen.

2. *E. (C.) arcticus L.* schwarzkehligter Taucher. lifasti flapnik F. 227.)

Potartaucher. icon Naum. III. t. 6. f. 105 et Nachtr. 30. f. 60.

Wie voriger.

3. *E. (C.) septentrionalis L.* rothkehligter Seetaucher. ru-javogerlasti flapnik F. 228.)

C. rufogularis Mayer, Lumme Brünn. stellatus Gm. pull. icon Naum. III. 67. f. 94. (nach Schinz 404) et Nachtr. 34. f. 62.

Wie vorige.

Zweite Familie.

Longipennes. Langflügler.

I. PROCELLARIA L. Sturmvoegel. fr. strákosk.

1. *P. pelagica L.* Kleiner Sturmvoegel. mali strákosk. 229.)

Thalassidroma pelagica Vigers. icon Noz. 426. Sturm H. 2. 5.

Seevögel, selten nach Krain verfliegend. Z.

II. LARUS L. Möve. fr. tónovshiza.

1. *L. marinus L.* Mantelmöve. velka tónovshiza F. 230.)

Am Wocheiner See 1844.

2. *L. glaucus L.* Bürgermeister Möve. pepelnata tónovshiza F. 231.)

Große weißschwinge Möve, icon Naum. I. Ausg. 36 sec. Voigt III. t. 35. f. 50. Schinz.

An Flüssen, Seen, Teichen bei stürmischer Witterung.

3. *L. fuscus* *L. Sc.* Håringmöve. rujáva tónovfhiza. 232.)
L. flavipes Mayer. *Gavia grisea* Briss. fr. fredna tónovfhiza, grahlja.
 icon Frisch 248. Naum. I. f. 51. B.
 Wo vorige und folgende.
4. *L. cyanorhynchus* Mayer. Sturmmöve. fiva tónovfhiza. 233.)
L. canus *L. cinereus* Scop. *hybernus* Gm. blaufüßige Möve, fr. syn. pijalo, pijal P. M. plavka, piulk, posavka.
5. *L. ridibundus* *L.* Lachmöve. rudezhonógna tónovfhiza. 234.)
L. erythropus, *cinerarius*, *atricilla* Gm. *canus auctororum*, *canescens* B. *naevius* Pall. *capistratus* Temm. rothfüßige Möve, fr. tónovfhiza. icon Noz. 80 ♂. 81 ♀ cum nido. Naum. III. t. 25. f. 44. Nachtr. 36. f. 70.
6. *L. tridactylus* Lath. dreizehige Möve. trikrémplasta tónovfhiza F. 235.)
L. Rissa Gm. Brunn. *torquatus*, *Gavia*, *canus* Pall. icon Naum. t. 35. f. 47.

III. LESTRIS III. Raubmöve. fr. govnažhka F.

1. *L. parasitica* III. Struntjäger. rujava govnažhka. 236.)

Larus parasiticus Lath. *Catarrhacta parasita* Brunn. kurzschwänzige Schmarogermöve, Rothmöve.

Im Buge vom nördlichen Europa.

2. *L. pomarina* Temm. breitschwänzige Schmarogermöve. krégulna govnažhka F. 237.)

L. crepidatus Mayer. *Catarrhacta Cephus* Brunn. gesperberte Schmarogermöve, icon Naum. III. t. 35. f. 49.

Auf dem Saibacher Moraste 27. September 1844.

IV. STERNA L. Meerschwalbe. fr. mahávka.

1. *S. Hirundo* *L. Sc.* rothfüßige Seeschwalbe. navádna mahávka F. 238.)

Gemeine Seeschwalbe, fr. ribizh. icon Noz. 56 ♀ cum nido. 57 ♂. Frisch 249. Naum. III. 57. f. 52.

Auf Landseen und Teichen.

2. *S. minuta* *L.* kleine Seeschwalbe. mala mahávka. 239.)

S. parva Pennant. icon Naum. III. 38. f. 55. 56.

3. *S. cantiaea* Gm. weißgraue Seeschwalbe. sivkafta mahávka F. 240.)

S. striata Gm. *Stüberica* Otto, *canescens* Mayer, *Boysii* Lath. *columbina* Schrank. Brandseeschwalbe, fr. plávka.

An Seen.

4. *S. nigra* Briss. schwarzgraue Meerschwalbe, zherna mahávka. 241.)

S. obscura Mayer. *fissipes*, *naevia* Gm. schwarze Seeschwalbe, Fr. mohávka. icon Noz. 68 cum nido. Frisch 220. Naum. III. t. 37. f. 55. 54.

Auf Landseen.

5. *S. leucoptera* Sch. weißschwinge Meerschwalbe. belo-perútna mahávka F. 242.)

S. nigra L. *fissipes* Pall.

Im Zuge auf Gewässern.

Dritte Familie.

Totipalmati. Steganopodes, mit ganzen Schwimmsfüßen.

I. PELECANUS L. Pelikan. fr. nesít.

1. *P. Onocrotalus* L. Scop. großer Pelikan. velki nesít. 243.)

syn. sec. Zois nesít, velakin, vodeni bik, pelekán, icon Frisch 486. Naum. Nachtr. t. 63.

II. HALIEUS III. Scharbe. fr. kavrán.

1. *H. Carbo*. Kormoran Scharbe. velki kavrán F. 244.)

Phalacrocorax Carbo Brisson. *Pelecanus* — Gm. Scop. *Carbo* Kormoran Mayer. Fr. povódni vrán, pomórski vrán, icon Noz. 49. 50 nidus. Frisch 487. 488. Naum. Nachtr. t. 64.

Lebt von Fischen.

2. *H. (C.) graculus* Mayer. Krähsensch. mali kavrán F. 245.)

Phal. — Brisson. *Pelecanus graculus*, *africanus* Gm. Fr. mali morški vrán.

Selten, 6. November 1796 Z.; 1834 bei Kroifenbach in Unterkrain; 1844 bei Reifnitz erlegt.

Vierte Familie.

Lamellirostres. Zahnschnäbler.

ANATES. Entenartige Vögel.

I. CYGNUS Bechst. Schwan. fr. labúd.

1. *C. gibbus* B. Höckerschwan. ruzdezhokljunasti labúd F. 246.)

Anas Olor L. stummer Schwan, Fr. domazhi labúd, icon Frisch 452. Naum. III. t. 39.

Im Zuge an Flüssen und Seen.

2. *C. musicus* B. Singschwan. zhernokljunasti labúd F. 247.)

C. melanorhynchus Mayer. *Anas Cygnus* L. schwarzschnäbliger Schwan. divji labúd, icon Naum. Nachtr. XIII. f. 27.

Wie voriger.

- II. ANSER *Briss.* Gans. fr. góf.
1. A. cinereus *M.* Graugans. ruménokljunafta góf *F.* 248.)
A. vulgaris *Pall.* Anas Anser ferus *Gm.* wíðe Gans. divja góf. icon Noz. 105 cum ovo. *Naum.* III. t. 44. f. 60.
Im Zuge an Gewässern.
 2. A. segetum *M.* Saatgans. nívna góf *F.* 249.)
A. sylvestris *Bris s.* Fr. gus, divja góf. gójak ♂. gófa ♀. icon *Frisch* 155. *Naum.* t. 42. f. 61.
Im Zuge an Flüssen und Seen.
- III. ANAS *Bechst.* Ente. fr. ráza.
1. A. fusca *L.* Sammetente. zherna ráza. 250.)
A. fuliginosa *B. Carbo Pall.* Oidemia fusca *Flem.* Fr. velka zherniza. icon Noz. 169. *Frisch* 165. suppl. *Naum.* III. t. 60. f. 91. Nachtr. 15. 16.
Im Zuge an Flüssen und Seen.
 2. A. glacialis *L.* Eiseute. simfka ráza. 251.)
A. hyemalis *Gm.* brachyrhynchos *Beseke.* Harelda glacialis *Leach.* Fr. knipka. icon *Naum.* 25. f. 76. III. 52. f. 76. a. b.
Von nördischen Meeren im Zuge.
 3. A. Clangula *L. Scop.* Schellente. svonz ráza *F.* 252.)
A. Glaucion *L. Sc.* Glaucion Clangula *K. B.* Fr. zherni sgonz, rujávi svonz, shpeglar, frakarza. icon Noz. 172. *Frisch* 181. 182. *Naum.* I. 55. f. 81. 82.
Auf Landseen, an Flüssen.
 4. A. ferina *Gm.* Tafelente. fivka ráza. 253.)
A. rufa *Gm.* ruficollis *Scop.* Fuligula ferina *Raj.* Fr. fivka. icon Noz. 159 ♂. 160 ♀. *Frisch* 165. *Naum.* III. 58. f. 87. 88.
Im Schilfe.
 5. A. Marila *L.* Bergente. rujávka ráza *F.* 254.)
A. frenata *Mus. Carls.* ♀. subterranea *Scop.* Fuligula Marila *Raj.* Fr. rujávka. icon Noz. 158 cum ovo. *Frisch* 195. *Naum.* III. t. 59. f. 89 et 90. B.
Im Zuge aus Sibirien an Wässern.
 6. A. leucophthalmos *Bechst.* weißaugige Ente. kóstanjeva ráza *F.* 255.)
A. Nyroca, africana *Gm.* leucopsis *Naum.* icon *Naum.* III. t. 59. f. 89.
Auf Seen und Flüssen.
 7. A. fuligula *L. Sc.* Haubenente. zhópafka ráza. 256.)
A. scandiacia *Gm.* pull. Reiherente, Fr. zhópafka zherniza. icon Noz. 142 ♂. 145 ♀. *Frisch* 174. *Naum.* III. 56. f. 85. 84.
Wie vorige.

8. *A. spinosa* Lath.!) 257.)

Am 28. October und 12. November 1798 in Priposhiza geschossen. Zois Not. und in litt an P. T. L. B. de Erberg sine dato: Dieser Tage hat ein Schiffmann zwei Exemplare der *Anas spinosa* Latham eingebraht, die eigentlich der andern Hemisphäre angehört, und in Europa noch von keinem Naturalisten gesehen, wenigst nicht beschrieben worden ist. Ich zweifle nicht, daß uns Linne et Scopoli auch in diesem Fache noch Manches zur Nachlese hinterlassen haben. S. Zois m. p.

Nach Voigt in Cayenne.

9. *A. clypeata* L. Sc. gemeine Löffelente. shlizharza ráza. 258.)

Rhynchaspis — Leach. Fr. shlizharza, kembel bei Lustthal. icon Noz.

150 ♂. 151 ♀ cum ovo. Frisch 161. 162. 163 ♀. Naum. III. 49. f. 70. 71.

10. *A. Tadorna* L. Brandente. mórška ráza. 259.)

A. cornuta Gm. Vulpanser Tadorna K. B. Fuchsende. icon Noz. 99 ♂.

100 ♀ cum ovo. Frisch 166. Naum. Nachtr. t. 55. f. 403. 404.

Selten.

11. *A. acuta* L. Sc. Spießente. dólgoropna ráza F. 260.)

Dafila — Leach. *A. longicauda* Briss. Spießente, Fr. dólgoropka. icon

Noz. 92 ♂. 95 ♀ cum ovo. Frisch 160. 168 ♀. Naum. 51. f. 74. 75.

Bei Reifniß öfters.

12. *A. Boschas* L. gemeine Ente. navádna ráza F. 261.)

Stoekente, wilde Ente, Hausente, Fr. divja ráza, vélka ráza, rázman ♂.

icon Noz. 111 ♂ 112 ♀. cum ovo. Frisch 158. 159 ♀. Naum. III. t. 44.

Auf Sümpfen.

13. *A. strepera* L. Schnatterente. konopníza ráza. 262.)

Chauliodes — Swains. Fr. konopníza, berlosga; windisch shlabravka,

fella. icon Noz. 161 ♂. 162 ♀. Naum. III. t. 46. nach Voigt 45. f. 65.

Wie vorige.

14. *A. Penelope* L. Pfeifente. svishgáva ráza F. 263.)

A. fistularis Gessn. Branta albifrons ♂ Scop. Mareca Penelope Steph.

Fr. svishgávka. icon Noz. 109 ♂. 110 ♀. Frisch 164. 169. Naum. III. t. 50. f. 72. 73.

15. *A. querquedula* L. Sc. Rüdente. krépliza ráza. F. 264.)

A. circia Gm. Cyanopterus Querq. Eyt. Fr. krépliza ♀. regelz ♂, re-

gelza, régliza. icon Noz. 94 ♂. 95 ♀ cum nido. Frisch 176 ♂. Naum. 47. f. 66. 67.

In Sümpfen und auf Teichen.

16. *A. Crecca* L. Kriechente. mala ráza. 265.)

Kriechente, Fr. kréhelz ♂. icon Noz. 77 ♀ c. nido. 76 ♂. Frisch 174. Naum. III. 48. f. 68. 69.

Wie vorige.

IV. MARGUS L. Säger, Taucher. fr. potaplóvz.

1. M. Merganser L. Gänsefäger. velki potaplóvz F. 266.)

M. aethiops Sc. ♂. Gulo Sc. ♀. Castor G m. ♂ pull. rubricapillus G m. große Tauchgans, großer Sägetaucher, fr. velka šavhiza, ribizh in der Wochein. icon Noz. 166. Frisch 190. Naum. III. t. 61. f. 95.

Auf Seen und Flüssen, e. g. am Zirknitzer See. December. Zois. an der Laibach zc.

2. M. Serrator L. langschnäbliger Säger. frédni potaplóvz F. 267.)

M. leucomelas, serratus, niger G m. Merganser cristatus Briss. gezopfter Säger, fr. šavhki potaplóvz, šavhiza. icon Noz. 124 ♂. 125 ♀. Naum. III. t. 61. f. 94. nach Voigt 90.

Wie voriger und folgender.

3. M. albellus L. weißer Säger. mali potaplóvz F. 268.)

M. minutus L. Sc. Noz. albulus Sc. mustellinus Enl. pannonicus, serrator Lath. glacialis Brunn. Merganser stellatus Briss. Sägetaucher, fr. belizh! icon Noz. 151 ♀. 152 ♀. 185 ♂. Frisch 172 ♂. Naum. III. t. 63. f. 97.

* Unbestimmte.

Gnojbrodenza, lipèk bei Zdrja, reshgotinz Tyrot, šikelza Šmefše, vdobizh Špeyerl.

III.

REPTILIA.

Reptilien.

GOLÄSEN.

I. Chelonii. Schildkröten.

I. TESTUDO L. Schildkröte. fr. skorjázha.

1. *T. marginata* Voigt. pag. 7. gerandete Schildkröte. ptuja skorjázha F. 1.)

An der Kulp im Walde zházizhe in einer Felsenparthie 1840 gefangen, von der Herrschaft Greithurn, Bezirkes Krupp, lebend an hiesiges Museum eingesendet!

II. EMYS. Wasserschildkröte. fr. sklédniza.

1. *E. europaea* Schneider. Flußschildkröte. povódna skledniza F. 2.)

Testudo orbicularis L. fr. sklédniza P. M. windisch kornjazha, shelva, skorjazha. icon Sturm H. III. t. 1. 2. 3.

Zu Krupp in Unterkrain, im Teiche bei Prilosje, Gemeinde Gradaz 1838.

II. Saurii. Eidechsenartige Thiere. Lacertini.

I. LACERTA. Eidechse. fr. ásharza.

1. *L. viridis* W. grüne Eidechse. seléna ásharza F. 3.)

L. smaragdina Meisner. fr. kúshar, selénz, icon Sturm H. IV. t. 6.

Im Gesträuche und dürrem Laube.

2. *L. agilis* L. gemeine europäische Eidechse. navádna ásharza. 4.)

L. stirpium, *arenicola* Daud, *sepium* Cuv. *Seps agilis* Schrank. S. *Argus*, *coerulescens* Laur. fr. bei Laibach martinzhek, bei Zbria ásharza. icon Sturm H. II. t. 5. 6.

2. b) *L. pyrrhogaster* Merr. safranbüchige Eidechse. shifrava ásharza F.

L. crocea W. St. H. IV. t. 8. *Seps muralis* Laur.

An sandigen, steinigen, trockenen Orten, Gartenmauern, Schutt u. crocea in Innerkrain am Karst.

III. Ophidii. Schlangen. kázhe.

A. ANGUINEI. Schleicher.

I. ANGUIS L. Blindschleiche. fr. lépez.

1. A. fragilis L. gemeine Blindschleiche. navádni flepez. 5.)

Typhlus fragilis. K. T. lineatus L. a. r. windisch flepir. icon Sturm H. III, t. 10. lineatus t. 11.

An trockenen Orten, auf Wiesen. A. lineata hinter Baumrinden unter Thurn, ob Rosenbach.

B. SERPENTES. Schlangen.

II. COLUBER L. Natrix Merrem. Oligodon Boie. Natter. fr. kázha.

1. C. Natrix L. Ringelnatter. belaúfhka kázha F. 6.)

Natrix vulgaris L. a. r. torquatus L. a. Cép. Fr. belaúfhka. icon Sturm Fauna H. III, t. 9.

Auf Wiesen, in stehenden Gewässern 2c.

2. C. austriacus Gm. glatte Natter. rujáva kázha. 7.)

C. laevis Merr. thuringiacus Bechst. braune Natter. icon Sturm H. II, t. 7. 8.

In Wiesen, auf Bergen, in Waldungen, e. g. bei Saibach, Oberlaibach. An der Saviza gegen der Komna Alpe. Se. Majestät der König von Sachsen 1841.

3. C. isabellinus Freyer. isabellgelbe Natter. rumeniva kázha F. 8.)

C. flavescens Sc.? Fr. beliza. bela kázha.

Einfärbig isabellgelb, unten lichter, im Weingeiste erbleichend. Auge roth. Der flache vorn und am Halse verengte Kopf, wird mit 11 Schildchen gedeckt, als: am Vorderrandschilde ob den Nasenlöchern zwei, daran zwei größere, drei ob den Augen, mittleres schaufelförmig, hinter den folgenden zwei länglichen größten, zwei kleine Schildchen, an welche sich dann die glatten Rückenschuppen anschließen.

Oberkiefer. Vorderschild halbmondförmig flach, an welches sich zu beiden Seiten acht ungleiche anschließen, den Mundsaum bildend, als: vor dem Nasenloche eins, und hinter selbem drei bis zum Auge, nach diesem zwei, drei, vier, die bis zu den zwei großen verengten Kopfschildern reichen.

Unterkiefer mit 21 Schildchen eingefaßt, vorderstes dreieckig, 10 Schildchen an der Kehle werden von 12 ungleichen eingeschlossen, wovon die zwei großen Endpaare unter der Linie der Augenmitte sich berühren, der Art, daß nach dem ersten Bauchschilde drei Paare auf einander folgen; dann drei Schildchen in der Reihe, ein ähnlich längliches schließt sich an die oben erwähnten ersten zwei größeren. Bauchschilde 22, ein getheiltes deckt den After, Schwanzschildepaare 32, in eine Spitze endigend.

Ganze Länge 2 Schuh, 6 Zoll; Schwanzlänge 5 1/4 Zoll.

Bei Teiffenberg in Unterkrain. Von Friedrich Rudesch eingesendet.

* Im Vergleiche mit voriger, ist bei Coluber austriacus der Kopf mit neun Schildern gedeckt, als: am Vorderrandschilde ob den Nasenlöchern zwei, daran zwei größere, drei ob den Augen, mittleres

schaufelförmig, hinter den folgenden zwei länglichten größten, folgen dann die glatten Rückenschuppen. Vorderes Schild des Oberkiefers ein erhabenes stumpfes Dreieck bildend, an welches sich zu beiden Seiten sieben ungleiche anschließen, den Mundsaum bildend, wie folgt: Nasenöffnung im durchlöchernten Schildchen, hinter selben zwei bis zum Auge, nach diesem 2, 2, 2, 3, die bis zu den zwei großen verengten Kopfschildern reichen. Unterkiefer mit 19 Schildchen eingefaßt, vorderstes dreieckig; nach dem ersten Leibschild fünf Schildchenpaare an der Kehle, wovon die vordersten zwei Paare größer und länglich sind, übrige sind Schuppen. 171 Bauchschilde, 57 Schwanzschildpaare in eine feine Spitze endigend. Ganze Länge 1 Schuh, 9 1/2 Zoll; Schwanzlänge 4 1/4 Zoll. Ein zweites Exemplar von 1 Schuh, 9 Zoll Länge, zählte 176 Bauchschilde.

4. *C. Aesculapii* Sh. Aesculapsschlange. seléna kázha F. 9.)

Fr. goth, vósh, icon Sturm H. II. t. 44. 42.

In Innerkrain; var. nigra Fr. zherniza in Weingärten, e. g. zu Oberfeld ob Wipbach.

5. *C. tessellatus* Mikan. Würfelnatter. kóbrasta kázha F. 10.)

C. hydrophylus L in d. Fr. rosiza, mishenza, smerdliva kázha. icon St. H. IV. t. 5.

In feuchten Wiesen, in Häusern, lichtem Laubgehölze, e. g. bei Laibach, Buckenstein.

III. *VIPERA* Daud. Viper. fr. gád.

1. *V. Ammodytes* D. Sandviper. rilzhni gád F. 11.)

V. illyrica Aldrov. Coluber Ammodytes L. Brennschlange, Viper mit gehörnter Schnauze, Fr. gád, modraf, modrós, jhterka P. M. icon St. H. II. t. 9. 40.

In Kalkgegenden, braun und blaugrau, auch ziegelrothe in Innerkrain.

2. *V. Prester* C. schwarze Viper. zherni gád. 12.)

Coluber Prester L. icon St. H. IV. t. 4.

In Waldungen Innerkrains, auf dem Schneeberge südlich, in der Losa Waldung am Karst. var. gagatina F. auf dem Steiner Berg im Urata Thal bei Moistrana. Beide giftig.

IV. *Batrachii*. Froschartige Neptilien.

A. I. *RANA* L. Frosch. fr. sháb a.

1. *R. esculenta* L. grüner Wasserfrosch. seléna shába. 13.)

icon Rösel t. 43. 44. Sturm H. I. t. 40. 44.

In stehenden Wässern.

2. *R. temporaria* L. brauner Grasfrosch. rujáva shába. 14.)

syn. hersheniza. icon Rösel t. 1. 2. 3.

In Wiesen, Feldern, Gärten und Wäldern. Oberkrain, Gottschee.

II. *HYLA* Laur. Calamita Merr. Laubfrosch. fr. vejník.

1. *H. arborea* Laur. gemeiner Laubfrosch. seléni vejník F. 15.)

Rana viridis L. arborea L. Laubkleber, Fr. listna shába; windisch vejnik
icon R ö s e l t. 9. 10. 11. Sturm H. I. t. 12.

Auf Bäumen und im Gesträuche.

III. BUFO *Laur.* Kröte. fr. króta.

1. *B. vulgaris* *Laur.* gemeine Kröte. shilman króta *F.* 16.)

B. cinereus Merr. *Rana Bufo* L. Fr. shilman am Karst. icon R ö s e l 20.
An feuchten dunkeln Orten, in Gärten, Mauerlöchern, Schutthaufen.

2. *B. (R.) Calamita* L. Kreuzkröte. smerdliva króta *F.* 17.)

Rana portentosa Blum b. mephitica, cruciata, foetidissima Auctorum.
Unke, stinkende Kröte; windisch puf, shatorniza. icon R ö s e l, t. 24.
In alten Gebäuden, Steinhäufen, Mauerlöchern, Kellern, im Frühling
in stehenden Wässern, Schiffsteichen.

3. *B. fuscus* *Laur.* braune Kröte. rujáva króta. 18.)

Rana fusca Bechst. Wasserkröte. velka króta. icon R ö s e l XVII, XVIII.
In der Nähe der Wässer, Gorjanz Wald.

4. *B. (R.) variabilis* *Gm.* veränderliche Kröte. seléna króta. 19.)

B. viridis, schreberianus *Laur.* icon St. H. II. t. 1. 2.
In Gärten, e. g. in Innerkrain, am Karst.

IV. BOMBINATOR *Merrem.* Feuerkröte. fr. urh.

1. *B. igneus* *M.* gelbbauchige Kröte. mlákni urh *F.* 20.)

Rana bombina L. *Bufo bombinus* Latr. Bröge; Fr. urh, morizh. icon
R ö s e l XXII. Sturm H. I. t. 4.

In Teichen, Wassergräben, Sümpfen.

* *B. ignei* var. Oben braun dunkler gefleckt, Warzen mit weißen Punkten,
Unterseite glatt, flahgelb, schwarz gerandet, regelmäßig gezeichnet;
am Bauche zwei schwarze linsengroße Flecken. Bei Zabria in Pfügen.

B. SALAMANDRÆ. Salamander.

I. SALAMANDRA *Laur.* Landsalamander. fr. mazharád.

1. *S. maculosa* *Laur.* Erdsalamander. pisani mazharád. 21.)

S. terrestris Wurf. Lacerta Salamandra L. Fr. mazharád, mazharól,
mozherád. icon Sturm H. II. t. 3. 4.

In dunklen feuchten Orten, in Wäldern, Erdhöhlen, Felsenrizen, Kellern.

2. *S. atra* *Laur.* schwarzer Salamander. zherni mazharád. 22.)

S. fusca Gessner. Lacerta atra Wolf. Alpensalamander. icon Sturm
H. III. t. 10.

Unter Steinen und im feuchten Moos der Alpen Oberkrains.

II. TRITON *Laur.* Wassersalamander. fr. púpik.

1. *T. alpestris* *Laur.* Alpenmolch. planinski púpik *F.* 23.)

Brunnen = Triton. Fr. púpki plur. icon Sturm H. 5. t. 7 — 10.

In Gebirgen an Pfügen, stehenden Wässern.

2. *T. palustris* Merr. Wasser salamander. mlakni púpik F. 24.)

T. cristatus Laur. icon Sturm H. III. t. 4. 5.
In Sümpfen.

3. *T. punctatus*. fleckiger Molch. pikzhasti púpik F. 25.)

Lacerta taeniata Sturm H. III. t. 7. 8. Teichsalamander.
Unter Moos, hinter Baumrinden.

III. HYPOCHTHON Merr. Olm. fr. mozharila F.

1. *H. Laurentii* Fitz. aalförmiger Olm. temnótna mozharila F. 26.)

Proteus anguineus Laur. Siren anguinea Schneid. Laurentischer Proteus, fr. zhlovéshka ribiza bei Sittich. icon Configliacchi e Rusconi Monografia del Proteo anguineo! bei Sturm male.

Nicht in Kärnten, da der Zirknitzer See in Innerkrain liegt. Der Proteus bisher bloß in Krain! und zwar beinahe in allen unterirdischen Wässern, bei deren Anschwellungen die Olme zu Tage gefördert werden. In der Magdalena Grotte, eine Stunde von Ufelsberg, sind solche öfters schwimmend zu sehen. Sie leben von kleinen Wassersechsen *Paludina viridula*, kleinen Fischen, die sie in den ersten Tagen der Gefangenschaft von sich geben. Zuweilen häuten sie sich. Gewöhnliche Farbe fleischfarb, aber auch schwärzliche mit gelben Flecken werden, jedoch selten, gefunden; durch längere Gefangenschaft beim Zutritt der Lichte werden sie schwärzlich. Fortpflanzung noch unbekannt.

IV.

PISCES.

Fische.

RIBEI.

I. Acanthopterygii. Stachelfloßer.

Erste Familie.

Percoidei. Barschartige Fische.

I. PERCA Cuv. Barsch. fr. ostréfh.

1. P. fluviatilis L. Flußbarsch. potokni ostréfh F. 1.)

Egli, Reßling, Berßing, Heuerling; Fr. ostréfh, ostresha an der Gurk, zhóp, zhép; windisch pirshelz. icon Bloch 52, Maidinger t. 5. In Seen und Flüssen.

II. ACERINA Cuv. Acerine. fr. okàk.

1. A. cernua Sch. Kaulbarsch. seléni okàk F. 2.)

A. vulgaris Cuv. Perca cernua L. Kugelbarsch, Steuerbarsch, Schroll; Fr. okàk, okuk, okukak, ostresha. icon Bl. 53. 2. Maid. t. 3. In Flüssen und Seen mit sandigen oder mergelartigen Grunde.

Zweite Familie.

Cataphracti, mit gepanzerten Wangenknochen.

I. COTTUS L. Koppe. fr. menkízhek.

1. C. Gobio L. Kaulkopf. smerkavi menkízhek F. 3.)

Kaulquappe, Kappel; Fr. menkizhek, kápel, kápzh, glavazh? richtar? icon Bl. 59. 1. 2. Maid. 47.

In Flüssen unter Steinen, e. g. Idriza, Ithza, Kanderfhiza, Saibachfluß, Metnajfhiza, Mudja, Nevelza, Stanigaj.

II. Malacopterygii abdominales. Stumpfstrahlige Bauchflosser.

Erste Familie der Bauchweichflosser.

A. Cyprinoidei. Karpfenartige Fische.

I. CYPRINUS C. Karpf. fr. karf.

1. *C. Carpio L.* gemeiner Karpf. navadni karf *F.* 4.)

fr. karf, icon Bl. 16. Maid. 6.

In der Laibach.

2. *C. Carassius L.* Karausche. shiroki karf *F.* 5.)

Gareisfel, fr. körefel, kürefel P. M., icon Bl. 11. Maid. 27.

In Strömen und Seen.

3. *C. amarus L.* Bitterling. pésdirk karf *F.* 6.)

C. — et Leuciscus — Voigt. p. 364 et 373. syn. pésdirk, pédez bei Kaltenbrunn, pesdakleh in Unterfrain. icon Bl. 8. 3. Maid. 37.

Bei Laibach.

II. BARBUS Cuv. Barbe. fr. mréna.

4. *C. Barbus L.* gemeine Barbe. mústafasta mréna *F.* 7.)

Flußbarbe, fr. mréna! mústazar, gerba, icon Bl. 18. Maid. 11.

Niemals in Seen.

III. GOBIO Cuv. Gründling. fr. grúndelz.

5. *C. Gobio L.* Gründel. bérkasti grúndelz *F.* 8.)

Greße, Greßling; fr. grúndelz, globozhek, greslenk. icon Bl. 8. 2. Maid. 25.

Am Ausfluß der Seen in sandigem Boden, e. g. Reifniger Feistritz.

IV. TINCA Cuv. Schleie. fr. karpozh.

6. *C. Tinca L.* gemeine Schleie. ruméni karpozh *F.* 9.)

Schlein, fr. karpozh, karpoz, shlajn, tenka; windisch linj. icon Bl. 14. Maid. 15.

In stehenden Wässern, in sumpfigen Stellen im Schlamme, in Seitenarmen nicht reißender Flüsse; im Gottscheer Bach, Razina, Reifniger Feistritz, Rakitnik an der Poick, Shirmanza bei Hölzenegg, Steberziza, Gradahza, Shelodnik, Kostrevnik, Skofelza Bach.

V. ABRAMIS C. Brassen. fr. kozél.

7. *C. (A.) Brama L.* Bleiß. seléni kozél. 10.)

Bleye, Brassen, Flußbrachsen, Braxen; fr. kozél, kazel, nasnavka? icon Bl. 15. Maid. 45.

In Seen mit thonartigem Boden, in sanftfließenden Flüssen.

8. **C. (A.) Blicca L.** Güster. andróga kozél. 11.)
C. latus G m. Plöze, Ränke, Weißfisch; Fr. andróga! icon Bl. 10.
In Teichen. Laibach.

9. **C. (A.) Vimba L.** Zärthe. vogriza kozél. 12.)
Vimba, Näsling, Weißfisch; Fr. vogriza! icon Bl. 4. Maid. 58.

VI. LEUCISCUS Klein. Weißfisch. fr. klén.

10. **C. (L.) Jeses L.** Zentling. seléni klén F. 13.)

Mand, Göse, Zese, Zesig; Fr. jész, ies; windisch jeshevka, jesevka,
(Näsrling.) icon Bl. (6.) Maid. 42.

In reißenden Stellen der Flüsse. Laibach &c.

11. **C. (L.) Leuciscus L.** Weißfisch. navadni klén F. 14.)

Lauben, Laugeler, Blicke, Alten? Fr. klin, klén? icon Bl. 97. f. 4.
Maid. 44.

In klaren Wässern, niemals in Seen, in der Idriza, Unz, Reifnig,
Neuringer Feisritz &c.

12. **C. (L.) Nasus L.** Nasenfisch. múlasti klén F. 15.)

Ach, Nase, Schreiber, Makrit, Schneiderrfisch; Fr. podlestav, podlistál?
windisch podlestiva, bolesta. icon Bl. (5.) Maid. 42.

In Flüssen, am Ausfluß derselben aus den Seen, e. g. in der Laibach,
Gradashza, Bishata, Metnajshiza, Neuring, Wilbenecker Rieg.

13. **C. (L.) erythrophthalmus L.** Plöze. rujavi klén F. 16.)

Rothauge, Rothkarausche; Fr. zhernóvka! icon Bl. 1. Maid. 24.

In sumpfigen stillstehenden Wässern, e. g. bei Laibach.

14. **C. (L.) Phoxinus L.** Ellritze. mali klén F. 17.)

Ellerling, Grimpel; Fr. shévenza, frigel, frigelz. icon Bl. 8. f. 5.
Maid. 59.

In kleinen hellen Bächen, die aus Torfmooren kommen, auch in Flüssen,
nie in Seen.

15. **C. (L.) aspius Bl.** Raapfe. fril klén. 18.)

Mand, Schied; Fr. fril, mrenzhe. icon Bl. 7. Maid. 55.

In klaren sanftfließenden Wässern, Laibach, Ishza, bei Schneeberg,
Glovza bei Eisenhof.

B. VII. COBITIS L. Grundel. fr. smérkefh.

1. **C. barbatula L.** Bartgrundel. sivi smérkefh F. 19.)

Grundel, Schmerle, Flußschmerle; Fr. smérkefh, bábiza, icon Bl. 31. 5.
Maid. 18.

In reinen Flüssen und Bächen, meist unter Steinen, in der Save, Laibach,
Shelodnik.

2. **C. fossilis L.** Schlammbeißer. ruméni smérkefh F. 20.)

Wetterfisch, Steinbeißel, Peißker, Bißgurn, Mißgurn; Fr. zhinkla. icon
Bl. 31. 1. Maid. 47.

Im Schlamm der Teiche und Gräben, Flüsse und Seen.

3. **C. Taenia L.** Steinbeißer. rujávi smêrkešh *F.* 21.)
Steinschmerl, Dorngrundel; fr. kazhêla, kazêl. icon Bl. 34. 2. Maid. 32.
In Flüssen unter Steinen, in der Laibach.

Zweite Familie der Bauchweichflosser.

- I. **ESOX L.** Hecht. fr. fhúka.
1. **E. Lucius L.** gemeiner Hecht. seléna fhúka. 22.)
fhúka. icon Bl. 32. Maid. 40.
In Flüssen, Seen und Teichen.

Dritte Familie.

Siluroides.

- I. **SILURUS L.** Wels. fr. fóm.
1. **S. Glanis L.** Wels. jeserški fóm. 23.)
Waller, Schaben, Scheibfisch. fóm. icon Bl. 34. Maid. 40.
Im Weldezer See, in der Save, Gurk.

Vierte Familie.

Salmonides.

- I. **SALMO C.** Forelle. fr. postéru.
1. **S. Hucho L.** Hauchforelle. fúlz postéru *F.* 24.)
Huhen, Huech; fr. fúlz; windisch rot. icon Bl. 100. Maid. 45.
In Flüssen und Seen; in der Save, Gradashza, Razha, Stangenwalb
Reka, Steiner Feistritz, Buhin, Shirmanza.
2. **S. Trutta L.** Lachsforelle. rudezha postéru. 25.)
Seeforelle; windisch slatovka? slatovkiza? icon Bl. 24. Maid. 24.
In der Idriza.
3. **S. Fario L.** gemeine Forelle. navádna postéru *F.* 26.)
Flussforelle, schwarze Forelle; fr. jeserška postéru, zherna postéru, po-
sierva, jeserka. icon Bl. 22. var. 23. Maid. 20.
In Klaren Bächen und Flüssen, schwarze bei Willischgraz.
- II. **THYMALLUS Cur. Salmo L.** Aesche. fr. lípan.
1. **S. Thymallus L.** gemeine Aesche. navádni lípan *F.* 27.)
Coregonus thymallus Artdi. Aesch, Sprengling; fr. lípan, icon Bl. 24.
Maid. 55.
In Flüssen, nicht in Seen. Idriza, Save, Gurk, Radola, Leibnitz, Stei-
ner Feistritz, Kropa, Olivniza in Gottsche, Radashiz.
* Aeschfette lipanza. Axungia jecuris Aschiae. Augenmittel.

III. Malacopterygii subbrachii. Kehlflösser.*Erste Familie.*

I. GADUS L. (Lota Cuv.) Quappe. fr. menèk.

1. G. Lota L. Nasrutte. seléni menèk F. 28.)

Nasraupe, Quappe, Trusche; fr. menèk. var. ruméni menèk; windisch menizh. icon Bl. 70. Maid. 8.

In Flüssen und Seen, in der Laibach, Shkofelza, Gradashza, Selinski potok, Unz, Shirmanza, bei Haasberg Razina, Gottscheer Bach; gelb aus der Unzgrotte.

IV. Malacopterygii apodes. Malartige Fische.

I. MURÆNA Lacep. Mal. fr. ogúr.

1. M. acutirostris Risso. schmalföpfiger Mal. sivi ogúr F. 29.)

icon Bl. 75? Voigt pag. 455.

In der Idriza gegen Tollmein, äußerst selten.

2. M. latirostris Risso. breitföpfiger Mal. seléni ogúr F. 30.)

fr. ogúr in Tollmein, oposlak, av, avgúr; windisch fugor, kazhur, kazhinka.

Im Fluße Idriza, nicht selten.

*Zweite Reihe oder siebente Ordnung.***I. Chondropterygii. Knorpelfische.**

Mit freien Kiemen.

I. ACIPENSER L. Stör. fr. kezha, kezhiga, bisma, visena.

1. A. Ruthenus L. Sterlet. mala kezhiga F. 31.)

A. pygmaeus Pall. slav. ostrina; russ. zhezbuga. icon Bl. 89.

In der Save bei Laibach, bei Lustthal, selten.

III. Cyclostomata. Sauger.

I. PETROMYZON Dum. Lamprette. fr. pishkúr.

1. P. fluviatilis L. Neunauge. opovsli pishkúr F. 32.)

Priche; fr. pishkúr, pohkazhe. golup? goluf. icon Bl. 78. 1. Maid. 50.
In der Laibach, Ithza, Metnajshiza, Schwarzenbach.

* Blatesh, bulesh, gerba, goluf, jevshlarza, kostrevz, omózhel, olivniza, platniza, pshéhek, slatovka, vahtarji, noch unbestimmt.

INDEX SYNONYMICUS. *)

A.				
Abramis Cuv.	47	—	Alauda L.	
Blicca Cuv.	48,	11	massiliensis Gm.	17, 88
Brama Cuv.	47,	10	minor L.	17, 85
Vimba Cuv.	48,	12	mosellana Lath.	17, 88
Accentor B.	15	—	nemorosa Gm.	18, 97
alpinus B.	15,	73	obscura Lath.	17, 85
modularis B.	15,	74	pratensis L.	17, 86
Accipiter Pall.	9	—	spinoletta L.	17, 87
Nisus Pall.	9,	16	trivialis L.	17, 85
Acerina Cuv.	46	—	Alcedo L.	24 —
cernua Sch.	46,	2	ispida L. Sc.	24, 149
vulgaris C.	46,	2	Ampelis L. Sc.	12 —
Acipenser L.	50	—	Garrula L. Sc.	12, 41
pygmaeus Pall.	50,	31	Anas B.	38 —
Ruthenus L.	50,	31	acuta L. Sc.	39, 260
Acridotheres Ranx.	13	—	africana Gm.	38, 255
roseus Ranx.	13,	51	Anser ferus Gm.	38, 248
Actitis Ill.	32	—	Boschas L.	39, 261
hypoleucos Boie.	33,	211	brachyrhynchos Bes.	38, 251
Aegialites Boie.	28	—	Carbo Pall.	38, 250
cantianus Boie.	28,	177	circia Gm.	39, 264
curonicus K. B.	28,	176	Clangula L. Sc.	38, 252
hiaticula B.	28,	175	clypeata L. Sc.	39, 258
Aegithalus Vig.	19,	107	cornuta Gm.	39, 259
pendulinus	19,	107	Crecca L.	39, 265
Aegolius K. B.	10	—	Cygnus L.	37, 247
brachyotus K.B.Frst.	10,	26	ferina Gm.	38, 253
Otus K. B.	10,	25	fistularis Gessn.	39, 263
Alauda L.	18	—	frenata M. C.	38, 254
arborea L.	18,	97	fuliginosa B.	38, 250
arvensis L. Sc.	18,	95	fuligula L. Sc.	38, 256
Calandra L.	18,	98	fusca L.	38, 250
campestris L.	17,	88	glacialis L.	38, 251
cristata L. Sc.	18,	96	Glaucion L. Sc.	38, 252
			hyemalis Gm.	38, 251

*) Die erste Ziffer deutet Pag. 3 und die zweite die fortlaufende Nummer.
Synonyma literis cursivis.

<i>Anas B.</i>		<i>Ardea Cuv.</i>	
<i>leucophthalmos B.</i>	38, 255	<i>aequinoctialis Gm.</i>	29, 185
<i>leucopsis N.</i>	38, 255	<i>aequinoctialis V.</i>	29, 187
<i>longicauda Br.</i>	39, 260	<i>affinis Horsf.</i>	29, 187
<i>Marila L.</i>	38, 254	<i>africana Lath.</i>	29, 183
<i>Nyroca Gm.</i>	38, 255	<i>alba L.</i>	29, 186
<i>Olor L.</i>	37, 246	<i>audax Lapeir.</i>	29, 187
<i>Penelope L.</i>	39, 263	<i>badia Gm.</i>	30, 189
<i>querquedula L. Sc.</i>	39, 264	<i>Bubulcus Sav.</i>	29, 187
<i>rufa Gm.</i>	38, 253	<i>caspia Gm.</i>	29, 183
<i>ruficollis Sc.</i>	38, 253	<i>castanea Gm.</i>	29, 187
<i>scandiacca Gm.</i>	38, 256	<i>Ciconia L. Sc.</i>	30, 190
<i>spinosa Lath.</i>	39, 257	<i>cinerea L. Sc.</i>	29, 182
<i>strepera L.</i>	39, 262	<i>comata L. Pall.</i>	29, 187
<i>subterranea Sc.</i>	38, 254	<i>coromandelina Licht.</i>	29, 187
<i>Tadorna L.</i>	39, 259	<i>cristata Br.</i>	29, 182
<i>Anguis L.</i>	42 —	<i>danubialis Gm.</i>	29, 184
<i>fragilis L.</i>	42, 5	<i>egrettoides Gm.</i>	29, 186
<i>Anser Bris.</i>	38 —	<i>erythropus Gm.</i>	29, 187
<i>cinereus M.</i>	38, 248	<i>Gardeni Gm.</i>	30, 189
<i>segetum M.</i>	38, 249	<i>Garzetta L.</i>	29, 185
<i>sylvestris Briss.</i>	38, 249	<i>grisea Gm.</i>	30, 189
<i>vulgaris Pall.</i>	38, 248	<i>Grus L. Sc.</i>	29, 181
<i>Anthus B.</i>	17 —	<i>leucocephala Gm.</i>	29, 187
<i>aquaticus B.</i>	17, 87	<i>maculata Gm.</i>	30, 189
<i>arboreus B.</i>	17, 85	<i>major L.</i>	29, 182
<i>campestris B.</i>	17, 88	<i>malaccensis Gm.</i>	29, 187
<i>pratensis B.</i>	17, 86	<i>Marsiglii Gm.</i>	29, 187
<i>rufescens Temm.</i>	17, 88	<i>minuta L.</i>	29, 184
<i>Antilope L.</i>	6 —	<i>nigra L. Sc.</i>	30, 191
<i>Rupicapra L.</i>	6, 47	<i>nivea Gm.</i>	29, 185
<i>Apternus Swains.</i>	25, 157	<i>Nycticorax L. Sc.</i>	30, 189
<i>Apus Cuv.</i>	17 —	<i>pumila Gm.</i>	29, 187
<i>Melba Cuv.</i>	17, 90	<i>purpurata</i>	29, 183
<i>Aquila Cuv.</i>	8 —	<i>purpurea L.</i>	29, 183
<i>brachydactyla M.</i>	8, 14	<i>ralloides Sc. M.</i>	29, 187
<i>chrysaetos Gm.</i>	8, 10	<i>rhenana Saud.</i>	29, 182
<i>Clanga P.</i>	8, 11	<i>rufa Gm.</i>	29, 183
<i>fulva C.</i>	8, 10	<i>ruficapilla Vieil.</i>	29, 187
<i>Haliaetus M.</i>	8, 13	<i>russata Wagl.</i>	29, 187
<i>leucamphomma D. O.</i>	8, 14	<i>senegalensis Ent.</i>	29, 187
<i>leucocephala M.</i>	8, 12	<i>squajotta Gm.</i>	29, 187
<i>melanaetos B.</i>	8, 10	<i>stellaris L. Sc.</i>	30, 188
<i>naevia Br.</i>	8, 11	<i>virescens B.</i>	30, 189
<i>nobilis Pall.</i>	8, 10	<i>Xanthodactylos Gm.</i>	29, 186
<i>Ardea Cuv.</i>	29 —	<i>Ardeola Nox.</i>	29, 184

Ardeola Nox.		Buphus Boie.	
<i>minuta</i> K. B.	29, 184	<i>comatus</i> K. B.	29, 187
<i>naevia</i> Briss.	29, 184	Buteo Bechst.	9 —
Arenaria B.	32 —	<i>communis</i> B.	9, 21
<i>grisea</i> B.	32, 203	Lagopus B.	9, 20
<i>vulgaris</i> Leisl.	32, 203	<i>vulgaris</i> B.	9, 21
Arenarius F.	32 —		
Calidris M.	32, 203	C.	
Arvicola Cuv.	5 —	Calamita Merr.	43 —
Ascalópax K. B.	31 —	Calamophilus Leach.	19, 106
<i>Gallinago</i> K. B.	31, 197	<i>biarmicus</i>	19, 106
<i>Gallinula</i> K. B.	31, 199	Calidris Cuv.	31 —
<i>major</i> K. B.	31, 198	<i>arenaria</i> Ill.	32, 203
Astur Bechst.	9 —	<i>cinerea</i> L.	31, 201
Nisus B.	9, 16	<i>ferruginea</i> C.	31, 201
<i>palumbarius</i> B.	9, 15	<i>grisea</i> Br.	31, 201
		<i>minuta</i> Leisl.	31, 202
B.		<i>naevia</i> Br.	31, 201
Barbus Cuv.	47 —	Canis L.	4 —
Bombinator Merr.	44 —	Lupus L.	4, 24
<i>igneus</i> M.	44, 20	Vulpes L.	4, 25
Bombycilla Briss.	12 —	Capella K. B.	6 —
Garrulus B.	12, 41	Rupicapra K. B.	6, 47
Bombycivora Temm.	12 —	Capra L.	6 —
<i>Garrulus</i> Temm.	12, 41	Hircus L.	6, 48
Bos L.	6 —	Caprimulgus L.	18 —
Taurus L.	6, 50	<i>europæus</i> L. Sc.	18, 94
Botaurus Briss.	30, 188	<i>punctatus</i> M.	18, 94
<i>stellaris</i> Br.	30, 188	Carbo M.	37 —
Branta Sc.	39 —	<i>Cormoranus</i> M.	37, 244
<i>albifrons</i> Sc.	39, 263	<i>Graculus</i> M.	37, 245
Bubo C.	10 —	Carduelis Cuv.	21 —
<i>maximus</i> Sib.	10, 29	<i>nobilis</i> Alb.	21, 120
Budytes Cuv.	16 —	Caryocatactes Cuv.	23 —
Boarula C.	17, 84	<i>nucifraga</i> Nils.	23, 141
<i>flava</i> C.	16, 83	Catarrhacta Brünn.	36 —
Bufo Laur.	44 —	<i>Cephus</i> Brünn.	36, 237
<i>bombinus</i> Latr.	44, 20	<i>parasita</i> Brünn.	36, 236
Calamita L.	44, 17	Cepphus Pall.	35 —
<i>cinereus</i> Merr.	44, 16	Certhia L.	23 —
<i>fuscus</i> Laur.	44, 18	<i>familiaris</i> L. Sc.	23, 144
<i>schreberianus</i> Laur.	44, 19	<i>muraria</i> L.	24, 145
<i>variabilis</i>	44, 19	Cervus L.	6 —
<i>viridis</i> Laur.	44, 19	Capreolus L.	6, 46
<i>vulgaris</i> Laur.	44, 16	Elaphus L.	6, 45
Buphus Boie.	29 —	Charadrius L.	28 —

- Charadrius L.**
albifrons M. W. 28, 177
alexandrinus Gm. 28, 177
apricarius L. 28, 174
auratus M. 28, 174
autumnalis Hass. 33, 212
Calidris Lath. 28, 173
Calidris Gm. 32, 203
cantianus Lath. 28, 177
curonicus Gm. Lath. 28, 176
fluviatilis B. 28, 176
Hiaticula L. Sc. 28, 175
Himantopus L. 33, 212
hypomelanus 28, 178
intermedius Men. 28, 176
littoralis B. 28, 177
minor M. W. 28, 176
Oedienemus L. 28, 173
Pardela P. 28, 178
pluvialis L. 28, 174
rubidus Gm. 32, 203
Chauliodes Swains. 39 —
strepera Swains. 39, 262
Ciconia Cuv. 30 —
alba B. 30, 190
fusca Briss. 30, 191
nigra B. 30, 191
Cinclus B. 13 —
aquaticus B. 13, 50
torquatus Br. 32, 204
Circaëtos Vieil. 8 —
brachydactylus V. 8, 14
Circus Bechst. 9 —
cineraceus Mont. 10, 23
cyaneus 9, 22
Pygargus B. 9, 22
rufus B. 10, 24
Cobitis L. 48 —
barbatula L. 48, 19
fossilis L. 48, 20
Taenia L. 49, 21
Coccothraustes C. 21 —
Chloris C. 21, 127
Petronia C. 21, 128
vulgaris Pall. 21, 126
Coluber L. 42 —
Coluber L.
Aesculapii Sh. 43, 9
Ammodytes L. 43, 11
austriacus Gm. 42, 7
hydrophylus Lind. 43, 10
isabellinus Fr. 42, 8
laevis Merr. 42, 7
Natrix L. 42, 6
Prester L. 43, 12
tesselatus Mik. 43, 10
thuringiacus B. 42, 7
Columba L. 27 —
livia Briss. 27, 169
Oenas L. Sc. 27, 168
Oenas L. 27, 169
Palumbus L. Sc. 27, 167
rupicola Raji. 27, 169
Turtur L. Sc. 27, 170
Colymbus Lath. 35 —
arcticus L. 35, 227
atrogularis M. 35, 226
caspicus Gm. 34, 223
cornutus Br. 34, 222
cristatus Gm. Sc. 34, 222
fluviatilis Br. 35, 224
glacialis L. 35, 226
hebridicus N. 35, 224
ignotus B. 35, 226
Immer Gm. 35, 226
leucopus B. 35, 226
Lumme Brünn. 35, 228
obscurus Gm. 34, 223
pyrenaicus 35, 224
rufogularis M. 35, 228
septentrionalis L. 35, 228
stellatus Gm. 35, 228
torquatus Brünn. 35, 226
urinator Gm. Sc. 34, 222
Coracias L. 23 —
Galbula Sc. 13, 53
Garrula L. Sc. 23, 142
Oriolus L. 13, 53
Coregonus Art. 49, 27
Thymallus Art. 49, 27
Corvus L. 22 —
albus Gm. 22, 134

Corvus L.		Curruca B.	
<i>Caryocatactes L. Sc.</i>	23, 141	<i>turdoides B.</i>	14, 63
<i>clericus M. C.</i>	22, 134	Curvirostra B.	22 —
Corax L.	22, 134	<i>pinetorum B.</i>	22, 130
Cornix L.	23, 137	Cyanecula Br.	14 —
Corone L.	22, 135	<i>suecica B.</i>	14, 58
<i>frugilegus L.</i>	22, 136	Cyanopterus Eyt.	39 —
<i>glandarius L. Sc.</i>	23, 140	<i>Querquedula Eyt.</i>	39, 264
Graculus L.	24, 146	Cygnus B.	37 —
<i>maximus Sc.</i>	22, 134	<i>gibbus B.</i>	37, 246
Monedula L.	23, 138	<i>melanorhynchus M.</i>	37, 247
Pica L.	23, 139	<i>musicus B.</i>	37, 247
Pyrhocorax L.	13, 52	Cyprinus Cuv.	47 —
<i>rusticus Sc.</i>	23, 139	<i>amarus L.</i>	47, 6
Corytus Cuv.	22 —	<i>aspius Bl.</i>	48, 18
<i>erythrinus C.</i>	22, 132	Barbus L.	47, 7
Cottus L.	46 —	<i>Blicca L.</i>	48, 11
Gobio L.	46, 3	<i>Brama L.</i>	47, 10
Coturnix C.	27 —	Carassius L.	47, 5
<i>dactylisonans Temm.</i>	27, 166	Carpio L.	47, 4
Crex B.	33 —	<i>erythrophthalmus L.</i>	48, 16
Porzana V.	33, 216	Gobio L.	47, 8
<i>pratensis B.</i>	33, 215	<i>Jeses L.</i>	48, 13
<i>pusillus V.</i>	34, 218	<i>latus Gm.</i>	48, 11
<i>pygmaea N.</i>	33, 217	Leuciscus L.	48, 14
Crocidura Wagl.	2 —	<i>Nasus L.</i>	48, 15
<i>aranea Wagl.</i>	2, 12	Phoxinus L.	48, 17
Crossopus Wagl.	2 —	<i>Tinca L.</i>	47, 9
<i>fodiens Wagl.</i>	2, 13	<i>Vimba L.</i>	48, 12
Cuculus L.	26 —	Cypselus Ill.	17 —
<i>cahorus L. Sc.</i>	26, 159	<i>Apus Ill.</i>	17, 89
<i>hepaticus Lath.</i>	26, 159	Melba T. Ill.	17, 90
<i>rufus Nox.</i>	26, 159	murarius T.	17, 89
Curruca B.	14 —		
<i>arundinacea B.</i>	14, 64	D.	
<i>aquatica T.</i>	15, 66	Daedalion Sav.	9 —
<i>atricapilla B.</i>	15, 68	<i>palumbarius Sav.</i>	9, 15
Cariceti Naum.	15, 67	Dafila Leach.	39 —
<i>cinerea C.</i>	15, 71	<i>acuta Leach.</i>	39, 260
Garrula B.	15, 70	Dryocopus Boie.	25, 150
<i>hortensis B.</i>	15, 72		
Luscinia B.	14, 61	E.	
<i>nisoria B.</i>	15, 69	Egretta Bon.	29 —
Philomela B.	14, 62	<i>alba Bon.</i>	29, 186
Phragmitis B.	15, 65	<i>Garzetta B.</i>	29, 185
sepiaria Briss.	15, 74	Emberiza L.	19 —

Emberiza L.		Falco Bechst.	
<i>barbata</i> Sc.	19, 109	<i>albicaudus</i>	8, 12
<i>brumalis</i> Sc.	21, 124	<i>albicilla</i> Gm. Sc.	8, 12
<i>Cia</i> L.	19, 109	<i>albidus</i> B.	9, 21
<i>Cirlus</i> L.	20, 110	<i>albus</i> Gm.	8, 10
<i>Citrinella</i> L. Sc.	19, 108	<i>apivorus</i> L.	9, 19
<i>Elaeathorax</i> B.	20, 110	<i>arundinaceus</i> Be.	10, 24
<i>glacialis</i> Naum.	20, 114	<i>arundinaceus</i> Gm.	8, 13
<i>hortulana</i> L.	20, 113	<i>ater</i>	9, 18
<i>lotharingica</i> Gm.	19, 109	<i>austriacus</i> Gm.	9, 17
<i>luctuosa</i> Sc.	12, 40	<i>barbarus</i>	7, 4
<i>melbensis</i> Sparrm.	20, 113	<i>bohemicus</i> Gm.	9, 22
<i>miliaria</i> L.	20, 112	<i>brunneus</i> B.	8, 7
<i>montana</i> Gm.	20, 114	<i>Buteo</i> L.	9, 21
<i>mustelina</i> Gm.	20, 114	<i>Buteo</i> Sc.	9, 15
<i>nivalis</i> L.	20, 114	<i>carolinensis</i> Gm.	8, 13
<i>passerina</i> Gm.	20, 111	<i>caesius</i> M.	7, 6
<i>provincialis</i> Gm.	19, 109	Cenchrus Fr. N.	8, 8
<i>Schoeniclus</i> L.	20, 111	<i>cinerascens</i> M.	10, 23
<i>Serinus</i> L.	21, 125	<i>communis</i> Gm.	7, 4
<i>Spinus</i> Sc.	21, 123	<i>cyaneus</i> L.	9, 22
Emys Schr.	41 —	<i>Forskali</i> Gm.	9, 18
<i>europaea</i> Schn.	41, 2	<i>fulvus</i> L.	8, 10
Ephialtes K. B.	11 —	<i>fuscoater</i> M.	9, 18
<i>Scops</i> K. B.	11, 34	<i>fuscus</i> Merr.	9, 21
Equus L.	6 —	<i>gallicus</i> Gm.	8, 14
<i>Asinus</i> L.	6, 44	<i>gallinarius</i> Gm.	9, 15
<i>Caballus</i> L.	6, 43	<i>gentilis</i> Gm.	9, 15
Erinaceus L.	2 —	<i>Glaucopsis</i>	8, 12
<i>europaeus</i> L.	2, 11	<i>glaucus</i> Bartr.	9, 22
Erithacus	14 —	<i>griseus</i> Gm.	9, 22
<i>rubecula</i> Swains.	14, 57	<i>hornotinus</i>	7, 4
Esox L.	49 —	<i>Krameri</i> El.	10, 24
<i>Lucius</i> L.	49, 22	<i>Lagopus</i> L.	9, 20
Eudytes Ill.	35 —	<i>leucopsis</i> B.	8, 14
<i>arcticus</i> Ill.	35, 227	<i>lithofalco</i> Gm.	7, 6
<i>glacialis</i> Ill.	35, 226	<i>maculatus</i> L.	8, 11
<i>septentrionalis</i> Ill.	35, 228	<i>Milvus</i> L.	9, 17
F.		<i>Mogilnik</i> Gm.	8, 10
Falco Bechst.	7 —	<i>montanus</i> B.	9, 22
<i>abietinus</i> B.	7, 4	<i>naevius</i> L.	8, 11
<i>aegyptius</i>	9, 18	<i>niger</i> Br.	9, 18
<i>aeruginosus</i> L.	10, 24	<i>niger</i> Gm.	8, 10
<i>aeruginosus</i> Nox.	9, 17	<i>Nisus</i> L. Sc.	9, 16
<i>Aesalon</i> L.	7, 6	<i>ossifragus</i> Gm.	8, 12
		<i>palumbarius</i> L.	9, 15

Falco <i>Bechst.</i>			Fringilla <i>Cuv.</i>	
<i>parasiticus</i> Lath.	9,	18	<i>montana</i> L. Sc.	20, 116
<i>peregrinus</i> Cuv.	7,	4	<i>Montifringilla</i> L.	20, 118
<i>polyorhynchos</i> B.	9,	19	<i>nivalis</i> L.	20, 119
<i>Pygargus</i> L.	9,	22	<i>Petronia</i> L.	21, 128
<i>Regulus</i> Pall.	7,	6	<i>rufescens</i> Vieill.	21, 121
<i>rufipes</i> Bes.	8,	9	<i>Spinus</i> L.	21, 123
<i>rufus</i> Gm.	9,	22	Fulica L.	34 —
<i>rufus</i> L.	10,	24	<i>aethiops</i> Gm.	34, 220
<i>Subbuteo</i> L.	7,	5	<i>albiventris</i> Sc.	34, 219
<i>tinnunculoides</i> Temm.	8,	8	<i>aterrima</i> Gm.	34, 220
Tinnunculus L. Sc.	8,	7	<i>atra</i> Gm. Sc.	34, 220
<i>uliginosus</i>	9,	22	<i>Chloropus</i> Gm. Sc.	34, 219
<i>variegatus</i> Gm.	9,	21	<i>fistulans</i> Gm.	34, 219
<i>vespertinus</i> Gm.	8,	9	<i>fusca</i> Gm.	34, 219
Felis L.	4	—	<i>major</i> Br.	34, 219
<i>Catus</i> L.	4,	27	<i>naevia</i> Gm.	33, 216
<i>fossilis spelaea</i>	4,	28	Fuligula Raj.	38 —
<i>Lynx</i> L.	4,	26	<i>ferina</i> Raj.	38, 253
Ficedula Koch.	16	—	<i>marila</i> Raj.	38, 254
<i>Fitis</i> Koch.	16,	77		
<i>Hippolais</i> K.	16,	78		
<i>Phoenicurus</i> K. B.	14,	59	G.	
<i>rubecula</i> B.	14,	57	Gadus L.	50 —
<i>Sibilatrix</i> K.	16,	79	<i>Lota</i> L.	50, 28
<i>Trochilus</i> K.	16,	77	Gallina Nox.	31, 198
Foetorius K. B.	3	—	Gallinula Lath.	34 —
<i>Erminea</i> (L.)	3,	20	<i>Bailonii</i> Vieill.	33, 217
<i>Putorius</i> K. B.	3,	18	<i>Chloropus</i> Lath.	34, 219
<i>vulgaris</i> (L.)	3,	19	<i>Crex</i> Temm.	33, 215
Fregilus Cuv.	24	—	<i>fusca</i> Lath.	34, 219
<i>Graculus</i> C.	24,	146	<i>Porzana</i> Lath.	33, 216
Fringilla Cuv.	20	—	<i>pusilla</i> B.	34, 218
<i>borealis</i> Vieill.	21,	121	<i>sericea</i> Will.	33, 214
<i>campestris</i> Schr.	20,	116	Garrulus Cuv.	23 —
<i>cannabina</i> L. Sc.	21,	122	<i>glandarius</i> C.	23, 140
<i>Carduelis</i> L.	21,	120	Gavia Briss.	36 —
<i>Chloris</i> L.	21,	127	<i>grisea</i> Br.	36, 232
<i>citrinella</i> L.	21,	124	<i>vulgaris</i> Nox.	28, 179
<i>Coccothraustes</i> L.	21,	126	Gecinus Boie. 25,	151, 152
<i>coelebs</i> L. Sc.	20,	117	Glareola Gm.	34 —
<i>domestica</i> L. Sc.	20,	115	<i>austriaca</i> Gm.	34, 221
<i>erythrina</i> M.	22,	132	<i>naevia</i> Gm.	34, 221
<i>flammea</i> L. Retz.	22,	132	<i>pratinctola</i> L.	34, 221
<i>Linaria</i> L.	21,	121	<i>torquata</i> M.	34, 221
<i>Linota</i> Lath.	21,	122	Glaucion K. B.	38 —
			<i>Clangula</i> K. B.	38, 252

<i>Glottis Koch.</i>	32, 206	<i>Hypudaeus Ill.</i>	5 —
<i>natans K.</i>	32, 206	<i>amphibius Ill.</i>	5, 37
<i>Gobio Cuv.</i>	47 —	<i>arvalis Ill.</i>	5, 39
<i>Gracula Cuv.</i>	13 —	<i>terrestris Ill.</i>	5, 38
<i>rosea Cuv.</i>	13, 51		
<i>Grus L.</i>	29 —	I.	
<i>cinerea B.</i>	29, 181	<i>Ibis Cuv.</i>	30 —
<i>vulgaris Pall.</i>	29, 181	<i>Falcinellus Ill.</i>	30, 193
<i>Gypaetos Storr.</i>	7 —		
<i>barbatus S.</i>	7, 3	L.	
<i>leucocephalus M.</i>	7, 3	<i>Lacerta L.</i>	41 —
<i>melanocephalus</i>	7, 3	<i>agilis L.</i>	41, 4
<i>Gyps Sav.</i>	7, 2	<i>arenicola D.</i>	41, 4
<i>cinereus</i>	7, 2	<i>atra Wolf.</i>	44, 22
		<i>crocea Wolf.</i>	41, 4 b
H.		<i>pyrrhogaster Merr.</i>	41, 4 b
<i>Haematopus L.</i>	29 —	<i>Salamandra L.</i>	44, 21
<i>ostralegus L.</i>	29, 180	<i>sepium Cuv.</i>	41, 4
<i>Haliaeetus Sav.</i>	8 —	<i>smaragdina Meisn.</i>	41, 3
<i>Ossifragus Sav.</i>	8, 12	<i>stirpium D.</i>	41, 4
<i>Haliaeetus Ill.</i>	37 —	<i>taeniata St.</i>	45, 25
<i>Carbo Ill.</i>	37, 244	<i>viridis L.</i>	41, 3
<i>Graculus Ill.</i>	37, 245	<i>Lagopus Klein. Nils.</i>	26 —
<i>Harelda Leach.</i>	38 —	<i>alpinus Nils.</i>	26, 163
<i>glacialis L.</i>	38, 251	<i>Bonasia Kl.</i>	26, 162
<i>Himantopus Briss.</i>	33 —	<i>Lanius L.</i>	11 —
<i>atropterus M.</i>	33, 212	<i>Collurio L.</i>	11, 38
<i>rufipes B.</i>	33, 212	<i>Collurio rufus L.</i>	11, 37
<i>Hirundo Cuv.</i>	17 —	<i>Excubitor L.</i>	11, 35
<i>agrestis Noz.</i>	17, 91	<i>infaustus Gm.</i>	12, 44
<i>alpina Sc.</i>	17, 90	<i>minor L.</i>	11, 36
<i>Apus L. Sc.</i>	17, 89	<i>pomeranus Gm.</i>	11, 37
<i>domestica Noz.</i>	18, 92	<i>ruficeps Retz.</i>	11, 37
<i>Melba L.</i>	17, 90	<i>ruficollis Sh.</i>	11, 37
<i>pratincta L.</i>	34, 221	<i>rufus Briss.</i>	11, 37
<i>riparia L.</i>	18, 93	<i>rutillus Lath.</i>	11, 37
<i>drepanis Noz.</i>	18, 93	<i>spinitorquus B.</i>	11, 38
<i>rupestris Sc.</i>	18 —	<i>Larus L.</i>	35 —
<i>rustica L.</i>	18, 92	<i>atricilla Gm.</i>	36, 234
<i>urbica L. Sc.</i>	17, 91	<i>canescens B.</i>	36, 234
<i>Hyla Laur.</i>	43 —	<i>canus L.</i>	36, 233
<i>arborea Laur.</i>	43, 15	<i>canus Auct.</i>	36, 234
<i>Hypochthon Merr.</i>	45 —	<i>canus Pall.</i>	36, 235
<i>Laurentii Fitz.</i>	45, 26	<i>capistratus Temm.</i>	36, 234
<i>Hypsibates Nitsch.</i>	33 —	<i>cinerarius Gm.</i>	36, 234
<i>Himantopus N.</i>	33, 212	<i>cinereus Sc.</i>	36, 233

<i>Larus L.</i>		<i>Loxia Briss.</i>	
<i>crepidatus M.</i>	36, 237	<i>Chloris L. Sc. Lath.</i>	21, 127
<i>cyanorhynchus M.</i>	36, 233	<i>Coccothraustes L. Sc.</i>	
<i>erythropus Gm.</i>	36, 234		<i>Lath.</i> 21, 126
<i>flavipes M.</i>	36, 232	<i>curvirostra L. Sc.</i>	22, 130
<i>fuscus L. Sc.</i>	36, 232	<i>erythrina Pall.</i>	22, 132
<i>Gavia Pall.</i>	36, 235	<i>pyrrhula L. Sc.</i>	22, 129
<i>glaucus L.</i>	35, 231	<i>pytiopsittacus B.</i>	22, 131
<i>hybernus Gm.</i>	36, 233	<i>Serinus Sc.</i>	21, 125
<i>marinus L.</i>	35, 230	<i>Lusciola K. B.</i>	14 —
<i>naevius Pall.</i>	36, 234	<i>Luscinia K. B.</i>	14, 61
<i>parasiticus Lath.</i>	36, 236	<i>Philomela K. B.</i>	14, 62
<i>ridibundus L.</i>	36, 234	<i>rubecula K. B.</i>	14, 57
<i>Rissa Gm. Brünn.</i>	36, 235	<i>svecica K. B.</i>	14, 58
<i>torquatus Pall.</i>	36, 235	<i>Tithys K. B.</i>	14, 60
<i>tridactylus Lath.</i>	36, 235	<i>Lutra L.</i>	4 —
<i>Lepus L.</i>	5 —	<i>vulgaris L.</i>	4, 23
<i>timidus L.</i>	5, 40		
<i>variabilis Pall.</i>	5, 41		
<i>Lestris Ill.</i>	36 —		
<i>parasitica Ill.</i>	36, 236	M.	
<i>pomarina Temm.</i>	36, 237	<i>Machetes Cuv.</i>	32 —
<i>Leuciscus Klein.</i>	48, 14	<i>pugnax C.</i>	32, 205
<i>amarus V.</i>	47, 6	<i>Mareca Steph.</i>	39 —
<i>aspicus K.</i>	48, 18	<i>Penelope Steph.</i>	39, 263
<i>erythrophthalmus Kl.</i>	48, 16	<i>Martes</i>	3 —
<i>Jeses Kl.</i>	48, 13	<i>Foina C.</i>	3, 22
<i>Nasus Kl.</i>	48, 15	<i>nobilis —</i>	3, 21
<i>Phoxinus Kl.</i>	48, 17	<i>Melanocorypha Boie.</i>	18 —
<i>Limosa B.</i>	31 —	<i>Calandra Boie.</i>	18, 98
<i>Aegocephala K. B.</i>	31, 200	<i>Meles Storr.</i>	3 —
<i>fusca Br.</i>	32, 207	<i>Taxus St.</i>	3, 17
<i>grisea Br.</i>	32, 206	<i>vulgaris Sch.</i>	3, 17
<i>melanura Leisl.</i>	31, 200	<i>Merganser Br.</i>	40 —
<i>Linaria B. Cuv.</i>	21 —	<i>cristatus Br.</i>	40, 267
<i>rubra Gesn.</i>	21, 121	<i>stellatus Briss.</i>	40, 468
<i>Linarius F.</i>	21 —	<i>Mergus (Briss.)</i>	35 —
<i>cannabinus F.</i>	21, 122	<i>Mergus L.</i>	40 —
<i>citrinellus F.</i>	21, 124	<i>aethyops Sc.</i>	40, 266
<i>ruber F.</i>	21, 121	<i>albellus L.</i>	40, 268
<i>Serinus C.</i>	21, 125	<i>albus Sc.</i>	40, 268
<i>Spinus C.</i>	21, 123	<i>Castor Gm.</i>	40, 266
<i>Linota Bon.</i>	21 —	<i>glacialis Brünn.</i>	40, 468
<i>cannabina B.</i>	21, 122	<i>Gulo Sc.</i>	40, 266
<i>Lota Cuv.</i>	50 —	<i>leucomelas Gm.</i>	40, 267
<i>Loxia Briss.</i>	22 —	<i>Merganser L.</i>	40, 266
		<i>minutus Sc. L. Nox.</i>	40, 468
		<i>mustelinus Enl.</i>	40, 468

<i>Mergus L.</i>		<i>Motacilla B.</i>	
<i>niger Gm.</i>	40, 267	<i>Rubetra Gm.</i>	13, 55
<i>panonicus</i>	40, 468	<i>Rubicola Gm.</i>	13, 54
<i>rubricapillus Gm.</i>	40, 266	<i>rufa</i>	16, 80
<i>Serrator L.</i>	40, 267	<i>Salicaria L.</i>	15, 72
<i>serrator Lath.</i>	40, 468	<i>Sibilatrix B.</i>	16, 79
<i>Merops L.</i>	24 —	<i>suecica L.</i>	14, 58
<i>Apiaster L. Sc.</i>	24, 148	<i>sulphurea B.</i>	16, 83
<i>Merula Br. N.</i>	13 —	<i>Sylvia L.</i>	15, 71
<i>aquatica Briss.</i>	13, 50	<i>Sylvia Nox.</i>	14, 59
<i>rosea Naum.</i>	13, 51	<i>Tithys Lath. Sc.</i>	14, 60
<i>Micropus M.</i>	17 —	<i>Trochilus Lath.</i>	16, 77
<i>alpinus M.</i>	17, 90	<i>Troglodytes Gm.</i>	16, 81
<i>murarius M.</i>	17, 89	<i>Tscheckantschia Gm.</i>	13, 54
<i>Milvus Bechst.</i>	9 —	<i>Muraena Lacep.</i>	50 —
<i>fuscoater Cuv.</i>	9, 18	<i>acutirostris R.</i>	50, 29
<i>regalis Br.</i>	9, 17	<i>latirostris R.</i>	50, 30
<i>Motacilla B.</i>	16 —	<i>Mus Cuv.</i>	5 —
<i>alba L.</i>	16, 82	<i>decumanus Pall.</i>	5, 35
<i>alpina M. Gm.</i>	15, 73	<i>Musculus L.</i>	5, 33
<i>aquatica Temm.</i>	15, 66	<i>quercinus L.</i>	4, 31
<i>arundinacea Gm.</i>	14, 64	<i>Rattus L.</i>	5, 34
<i>atrata</i>	14, 60	<i>sylvaticus L.</i>	5, 36
<i>atricapilla</i>	15, 68	<i>Muscicapa Cuv.</i>	12 —
<i>boarula Gm.</i>	17, 84	<i>albicollis Temm.</i>	12, 40
<i>chrysoogastra B.</i>	16, 83	<i>atricapilla L.</i>	12, 40
<i>cinerea</i>	15, 71	<i>Collaris B.</i>	12, 40
<i>cinerea L.</i>	16, 82	<i>grisola L.</i>	12, 39
<i>Curruca Gm.</i>	15, 70	<i>muscipeta L.</i>	12, 40
<i>dumetorum Gm.</i>	15, 70	<i>Mustela L. Cuv.</i>	
<i>Erithacus Gm.</i>	14, 60	<i>Erminea L.</i>	3, 20
<i>Ficedula Gm.</i>	12, 40	<i>Foina L.</i>	3, 22
<i>flava Sc.</i>	16, 83	<i>Martes L.</i>	3, 21
<i>flava L.</i>	17, 84	<i>nobilis C.</i>	3, 21
<i>gibraltariensis</i>	14, 60	<i>Putorius L.</i>	3, 18
<i>hortensis</i>	15, 72	<i>vulgaris L.</i>	3, 19
<i>Hypolais Gm.</i>	16, 78	<i>Myoxus Gm.</i>	4 —
<i>Luscinia L.</i>	14, 61	<i>avellanarius L.</i>	4, 32
<i>Luscinia major L.</i>	14, 62	<i>Glis L.</i>	4, 30
<i>maculata Gm.</i>	17, 85	<i>muscardinus Schreb.</i>	4, 32
<i>modularis L.</i>	15, 74	<i>Nitella Schrb.</i>	4, 31
<i>nisorica</i>	15, 69		
<i>ochrua</i>	14, 60		
<i>Oenanthe L.</i>	13, 56		
<i>Phoenicurus Lath. Sc.</i>	14, 59		
<i>Regulus Gm.</i>	16, 75		

N.

<i>Natrix Merr.</i>	42 —
<i>torquatus La. Cep.</i>	42, 6
<i>vulgaris Laur.</i>	42, 6

Noctua Sav.	10	—	Parus L.		
<i>minor aucuparia</i>			<i>cristatus L. Sc.</i>	19,	104
Nox.	11,	33	<i>lugubris Natt.</i>	19,	101
Nucifraga Briss.	23	—	<i>major L. Sc.</i>	18,	99
<i>Caryocatactes Briss.</i>	23,	141	<i>palustris L.</i>	19,	102
Numenius Cuv.	30	—	<i>pendulinus L.</i>	19,	107
<i>arquatus B. Lath.</i>	30,	194	<i>sibiricus Gm. K.B.</i>	19,	101
<i>castaneus Br.</i>	30,	193	Passer Nox.	12 et	20
<i>minor Br.</i>	31,	195	<i>arboreus Nox.</i>	20,	116
Phaeopus M. B.	31,	195	<i>domesticus Gesn.</i>	20,	115
<i>variabilis B.</i>	32,	204	<i>montanus Ald.</i>	20,	116
<i>viridis Br.</i>	30,	193	<i>solitarius Alb.</i>	12,	45
Nyctale Br.	11	—	Pastor Temm.	13,	—
<i>Tengmatmi K. B.</i>	11,	31	<i>roseus Temm.</i>	13	51
O.			Pelecanus L.	37	—
Oedicnemus Temm.	28	—	<i>africanus Gm.</i>	37,	247
<i>crepitans T.</i>	38,	173	<i>Carbo Gm. Sc.</i>	37,	244
Oidemia Flem.	38	—	<i>Graculus Gm.</i>	37,	245
<i>fusca Flem.</i>	38,	250	<i>Onocrotalus L. Sc.</i>	37,	243
Oligodon Boie.	42	—	Pelidna Cuv.	32	—
Oriolus L.	13	—	<i>Cinclus</i>	32,	204
<i>Galbula L.</i>	13,	53	<i>variabilis C.</i>	32,	204
Ortygion K. B.	27,	166	Perca Cuv.	46	—
Ortygometra Leach.	33	—	<i>cernua L.</i>	46,	2
<i>minuta K. B.</i>	34,	218	<i>fluviatilis L.</i>	46,	1
<i>Porzana Leach.</i>	33,	216	Perdix Briss.	26	—
<i>pygmaea K. B.</i>	33,	217	<i>cinerea Br. Sc.</i>	26,	164
Otis L.	27	—	<i>coturnix Sc. Briss.</i>	27,	166
<i>Tarda L.</i>	27,	171	<i>graeca Br.</i>	27,	165
<i>Tetrax L.</i>	28,	172	<i>montana Lath.</i>	26,	164
Otus Cuv.	10	—	<i>rufa Sc.</i>	27,	165
<i>brachyotos C.</i>	10,	26	<i>saxatilis M.</i>	27,	165
Ovis L.	6	—	Peristera Boie.	27,	170
<i>Aries L.</i>	6,	49	Pernis Cuv.	9	—
P.			<i>apivorus C.</i>	9,	19
Palaeotherium Volpi.	3	—	Petrocichla Vig.	12,	44
Pandion Sav.	8	—	<i>saxatilis Vig.</i>	12,	44
<i>Haliaetus S.</i>	8,	13	Petrocossyphus		
Parus L.	18	—	<i>Boie.</i>	12,	45
<i>ater L. Sc.</i>	19,	100	<i>cyanus B.</i>	12,	45
<i>barbatus Briss.</i>	19,	106	Petromyzon Dum.	50	—
<i>biarmicus L.</i>	19,	106	<i>fluviatilis L.</i>	50,	32
<i>caudatus L. Sc.</i>	19,	105	<i>borealis Cuv.</i>	31,	195
<i>coeruleus L. Sc.</i>	19,	103	Phalacrocorax		
			<i>Briss.</i>	37	—
			<i>Carbo Br.</i>	37,	244

- Phalacrocorax** *Briss.*
Graculus *Br.* 37, 245
Pica *Cuv.* 23 —
vulgaris *C.* 23, 139
Picoides *La. Cep.* 25 —
tridactylus *La. Cep.* 35, 157
Picus *L.* 25 —
canus *Gm.* 25, 152
leuconotus *B.* 25, 156
maior *L. Sc.* 25, 153
martius *L.* 25, 150
medius *L.* 25, 154
minor *L. Sc.* 25, 155
tridactylus *L.* 25, 157
viridicanus *M.* 25, 152
viridis *L.* 25, 151
Platalea *L.* 30 —
Leucorodia *L. Sc.* 30, 192
Plecotus *Geoffr.* 2 —
auritus *G.* 2, 9
Barbastellus *Gm.* 2, 10
Plectrophanes *M.* 20 —
nivalis *M.* 20, 114
Pluvialis *Briss.* 28 —
aurea *Br.* 28, 174
viridis *Will.* 28, 174
Podiceps *Lath.* 34 —
auritus *Lath.* 35, 225
cornutus *M.* 34, 223
cristatus *Lath.* 34, 222
minor *L.* 35, 224
Pratincola *K.* 13 —
rubetra *Koch.* 13, 55
Procellaria *L.* 35 —
pelagica *L.* 35, 229
Proteus *Laur.* 45 —
anguineus *Laur.* 45, 26
Putorius *Cuv.* 3, —
Pyrgita *Cuv.* 20 —
domestica *C.* 20, 115
montana *C.* 20, 116
Pyrrhocorax *Cuv.* 13 —
alpinus *C.* 13, 52
Graculus *Sch. N.* 24, 146
Pyrrhula *Cuv.* 22 —
erythrina *K. B.* 22, 132
Pyrrhula *Cuv.*
rubicilla *Pall.* 22, 129
Serinus *K. B.* 21, 125
vulgaris *C.* 22, 129
R.
Rallus *L.* 33 —
aquaticus *L. Sc.* 33, 214
Crex *L. Sc.* 33, 215
fulicula *Sc.* 33, 216
parvus *Sc.* 34, 218
Porzana *Gm.* 33, 216
pusillus *Gm.* 34, 218
Rana *L.* 43 —
arborea *L.* 44, 15
bombina *L.* 44, 20
Bufo *L.* 44, 16
Calamita *L.* 44, 17
cruciata 44, 17
esculenta *L.* 43, 13
foetidissima *Auct.* 44, 17
fusca *Bechst.* 44, 18
mephitica 44, 17
portentosa *Bl.* 44, 17
temporaria *L.* 43, 14
variabilis *Gm.* 44, 19
viridis *L.* 44, 15
Recurvirostra *L.* 33 —
Avocetta *L.* 33, 213
Regulus *Cuv.* 16 —
aureocapillus 16, 75
cristatus *K.* 16, 75
crococephalus *Br.* 16, 75
Hypolais *C.* 16, 78
ignicapillus *C.* 16, 76
pyrrhocephalus *Br.* 16, 76
rufus *C.* 16, 80
Sibilatrix *C.* 16, 79
Trochilus *C.* 16, 77
Rhinolophus *K.* 1 —
ferrum equinum *K.* 1, 1
Hippocrepis *H.* 1, 2
Hipposideros *B.* 1, 2
Rhynchaspis *Leach.* 39 —
clypeata *Leach.* 39, 258
Ruticilla *Ph.* 44, 59

Ruticilla Ph.		Scolopax Cuv.	
<i>Phoenicurus Br.</i>	14, 59	<i>Phaeopus Sc.</i>	30, 194, 195
<i>Tithys Br.</i>	14, 60	<i>Phaeopus L.</i>	31, 195
S.		<i>rusticola L. Sc.</i>	31, 196
Salamandra Laur.	44 —	<i>Totanus</i>	32, 207
<i>atra Laur.</i>	44, 22	Scops Sav.	11, 34
<i>fusca Gessn.</i>	44, 22	Scotaeus K. B.	30, 189
<i>maculosa Laur.</i>	44, 21	<i>Nycticorax K. B.</i>	30, 189
<i>terrestris Wurfb.</i>	44, 21	Seps Laur.	41 —
Salicaria Selby.	14, 63	<i>agilis Schr.</i>	41, 4
<i>aquatica S.</i>	15, 66	<i>Argus Laur.</i>	41, 4
<i>arundinacea S.</i>	14, 64	<i>coerulescens Laur.</i>	41, 4
<i>Cariceti S.</i>	15, 67	<i>muralis Laur.</i>	41, 4 b
<i>Phragmitis S.</i>	15, 65	Silurus L.	49 —
<i>turdoides S.</i>	14, 63	<i>Glanis L.</i>	49, 23
Salmo Cuv.	49 —	Siren Schr.	45 —
<i>Fario L.</i>	49, 26	<i>anguinea Schn.</i>	45, 26
<i>Hucho L.</i>	49, 24	Sitta L.	23 —
<i>Thymallus L.</i>	49, 27	<i>caesia M.</i>	23, 143
<i>Trutta L.</i>	49, 25	<i>europaea L. Sc.</i>	23, 143
Saxicola B.	13 —	Sorex L.	2 —
<i>Oenanthe B.</i>	13, 56	<i>araneus L.</i>	2, 12
<i>Rubetra B.</i>	13, 55	<i>fodiens Gm.</i>	2, 13
<i>Rubicola B.</i>	13, 54	Squatarola Cuv.	28 —
Sciurus L.	4 —	<i>helvetica K. B.</i>	28, 178
<i>vulgaris L.</i>	4, 29	<i>melanogaster C.</i>	28, 178
Scolopax Cuv.	31 —	Starna Br.	26 —
<i>aegocephala Gm.</i>	31, 200	<i>cinerea Br.</i>	26, 164
<i>arquata L.</i>	30, 194	Sterna L.	36 —
<i>belgica Gm.</i>	31, 200	<i>Boysii Lath.</i>	36, 240
<i>borealis Gm.</i>	31, 195	<i>canescens M.</i>	36, 240
<i>Calidris L.</i>	32, 207	<i>cantiaca Gm.</i>	36, 240
<i>cantabrigiensis Gm.</i>	32, 207	<i>columbina Schr.</i>	36, 240
<i>caronicus Gm.</i>	32, 207	<i>fissipes Gm.</i>	37, 241
<i>Falcinellus L.</i>	30, 193	<i>fissipes Pall.</i>	37, 242
<i>fusca L.</i>	32, 207	Hirundo L. Sc.	36, 238
Gallinago L. Sc.	31, 197	<i>minuta L.</i>	36, 239
Gallinula L. Sc.	31, 199	<i>leucoptera Sch.</i>	37, 242
<i>Gambetta L.</i>	32, 208	<i>naevia Gm.</i>	37, 241
<i>Glottis B.</i>	32, 206	<i>nigra Briss.</i>	36, 241
<i>limosa L.</i>	31, 200	<i>nigra L.</i>	37, 242
<i>major Gm.</i>	31, 198	<i>obscura M.</i>	37, 241
<i>media Frsh.</i>	31, 198	<i>parva Penn.</i>	36, 239
<i>nigra Gm.</i>	32, 207	<i>striata Gm.</i>	36, 240
<i>paludosa Retz.</i>	31, 198	<i>Stüberica Otto.</i>	36, 240
		Strix Sav.	10 —

<i>Strix</i> Sav.			<i>Sus</i> L.	5	—
<i>acadica</i> L.	11,	31	<i>Scrofa</i> L.	5,	42
<i>accipitrina</i> Gm.	11,	33	<i>Sylvia</i> W. M.	13	—
<i>Aegolius</i> Pall.	10,	26	<i>abietina</i> Nils.	16,	80
<i>alba</i> Sc.	10,	28	<i>Acredula</i> Gm.	16,	77
<i>Aluco</i> L. Sc.	10,	28	<i>albifrons</i> B.	15,	68
<i>brachyotus</i>	10,	26	<i>aquatica</i> Lath.	15,	66
<i>Bubo</i> L.	10,	29	<i>arundinacea</i> Lath.	14,	64
<i>carniolica</i> Gm.	11,	34	<i>atricapilla</i> Lath. Sc.	15,	68
<i>dasyptus</i> B.	11,	32	<i>Curruca</i> N. Sc. Lath.	15,	70
<i>flammea</i> L.	10,	27	<i>cyaneacula</i> M.	14,	58
<i>Giu</i> Sc.	11,	34	<i>Fitis</i> B.	16,	77
<i>liturata</i> Retz.	10,	30	<i>garrula</i> B.	15,	70
<i>macroura</i> Natt.	10,	30	<i>Hippolais</i> Lath.	16,	78
<i>Noctua</i> Retz.	11,	33	<i>Hippolais</i> Penn.	16,	80
<i>Noctua</i> Sc.	10,	28	<i>ignicapilla</i> Br.	16,	76
<i>nudipes</i> Nilson.	11,	33	<i>Luscinia</i> Lath. Sc.	14,	64
<i>Otus</i> L.	10,	25	<i>modularis</i> Lath.	15,	74
<i>palustris</i> Siems.	10,	26	<i>nisoria</i> B.	15,	69
<i>passerina</i> M. W.	11,	32	<i>Philomela</i>	14,	62
<i>passerina</i> Tegn.	11,	31	<i>Phoenicurus</i> W. M.	14,	59
<i>passerina</i> L. Sc.	11,	33	<i>Phragmitis</i> B.	15,	65
<i>pulchella</i> Pall.	11,	34	<i>Regulus</i> Lath. Sc.	16,	75
<i>pusilla</i> Daud.	11,	31	<i>rubecula</i> W. M.	13,	57
<i>pygmaea</i> B.	11,	31	<i>rubetra</i> Sc.	13,	55
<i>rufa</i> Sc.	10,	28	<i>rufa</i> Lath.	16,	80
<i>Scops</i> L.	11,	34	<i>Salicaria</i> B.	15,	66
<i>soloniensis</i> Gm.	10,	25	<i>Schoenobanus</i> Sc.	15,	66
<i>Stridula</i> L. Sc.	10,	28	<i>Sibilatrix</i> B.	16,	79
<i>sylvestris</i> Sc.	10,	28	<i>suecica</i> Lath. et W. M.	14,	58
<i>Tengmalmi</i> L.	11,	32	<i>Sylvicola</i> Lath.	16,	79
<i>tripennis</i> Schrk.	10,	26	<i>Tithys</i> W. M.	14,	60
<i>Uhula</i> Gm.	10,	26	<i>Troglodites</i> Lath. Sc.	16,	81
<i>Uhula</i> Noz.	10,	28	<i>turdoides</i> M.	14,	63
<i>uralensis</i> Pall.	10,	30	<i>Synotus</i> Daub.	2	—
<i>Zorca</i> Cetti.	11,	34	<i>Barbastellus</i> Daub.	2,	10
<i>Sturnus</i> L.	22	—	<i>Syrnium</i> Sav.	10	—
<i>Cinclus</i> L.	13,	50	<i>Aluco</i> S.	10,	28
<i>collaris</i> Sc.	15,	73			
<i>roseus</i> Sc.	13,	51			
<i>vulgaris</i> L.	22,	133			
<i>Surnia</i> Dum.	10	—			
<i>acadica</i> (L.)	11,	31	T.		
<i>dasyptus</i> B.	11,	32	<i>Talpa</i> L.	2	—
<i>passerina</i> (L. Sc.)	11,	33	<i>europaea</i> L.	2,	14
<i>uralensis</i> Sch.	10,	30	<i>Tantalus</i> Lath.	30	—
			<i>Falcinellus</i> Lath.	30,	193
			<i>Testudo</i> L.	41	—
			<i>marginata</i> V.	41,	1

Testudo L.	41, 2	Tringa Temm.	31, —
orbicularis L.	41, 2	Cinclus L.	32, 204
Tetrao L.	26, —	cinerea Temm.	31, 201
albus Gm.	26, 163	equestris Lath.	32, 205
betulinus Sc.?	26, 162	ferruginea M.	31, 201
Bonasia L.	26, 162	Gambetta Sc.	32, 207
canus Gm.	26, 162	Gambetta Gm.	32, 208
Coturnix L.	27, 166	Glareola Pall.	31, 201
Lagopus L. Sc.	26, 163	grenovicensis Lath.	32, 205
nemesianus Sc.?	26, 162	grisea Gm.	31, 201
Perdix L.	26, 164	helvetica Gm.	28, 178
rupestris Gm.	26, 163	hypoleucus L. N.	33, 211
Tetrix L. Sc.	26, 161	islandica Gm.	31, 201
Urogallus L. Sc.	26, 160	littorea	33, 210
Tetrastes K. B.	26, —	minuta Temm.	31, 202
Bonasia K. B.	26, 162	Ochropus L.	33, 210
Thalassidroma Vig.	35, —	Porzana Sc.	33, 216
pelagica Vig.	35, 229	pugnax L. Sc.	32, 205
Thymallus Cuv.	49, —	pusilla M. W.	31, 202
Tichodroma Ill.	24, —	rufa Wils.	31, 201
muraria V.	24, 145	rufescens B.	32, 205
phoenicoptera Ill.	24, 145	ruficollis Gm.	32, 204
Tinca Cuv.	47, —	squatarola Auct.	28, 178
Totanus B.	32, —	tridactyla Pall.	32, 203
Calidris B.	32, 208	Vanellus L. Sc.	28, 179
chloropus M.	32, 206	varia Gm.	28, 178
fistulans N. B.	32, 206	variabilis M.	32, 204
fuscus Leisl. B.	32, 207	variegata Brunn.	32, 205, 208
Gambetta V.	32, 208	Triton Laur.	44, —
Glottis L.	32, 206	alpestris Laur.	44, 23
griseus B.	32, 206	cristatus Laur.	45, 24
hypoleucus Temm.	33, 211	palustris Merr.	45, 24
limosus B.	31, 200	punctatus Sch.	45, 25
maculatus B.	32, 207	Trochilus	16, —
naevius Br.	32, 208	lotharingicus Gm.	16, 80
natans B.	32, 207	Troglodytes Cuv.	16, —
Ochropus Temm.	33, 210	parvulus K.	16, 81
stagnatilis B.	32, 209	punctatus V.	16, 81
striatus Br.	32, 208	Turdus L.	12, —
Tringa Temm.	31, —	arundinaceus L.	14, 63
alpina Gm.	32, 204	ater Merula Nox.	12, 42
arenaria L.	32, 203	Cinclus Lath.	13, 50
atra Gm.	32, 207	cyanus L.	12, 45
australis Gm.	31, 201	iliacus L. Sc.	12, 49
canutus Gm.	31, 201	junco Nox.	14, 63
canutus Retz.	33, 211	junco minor Nox.	15, 66

<i>Turdus L.</i>		<i>Vespertilio L.</i>	
<i>Merula L. Sc.</i>	12, 42	<i>murinus E.</i>	1, 3
<i>musicus L. Sc.</i>	12, 48	<i>Myotis B.</i>	1, 3
<i>pilaris L. Sc.</i>	12, 47	<i>Noctula L.</i>	2, 7
<i>pilaris minor Nox.</i>	12, 48	<i>Pipistrellus Gm.</i>	2, 8
<i>roseus L.</i>	13, 51	<i>proterus K.</i>	2, 7
<i>saxatilis Lath. Sc.</i>	12, 44	<i>serotinus L.</i>	1, 5
<i>seleucus Gm.</i>	13, 51	<i>submurinus Br.</i>	1, 3
<i>solitarius Enl.</i>	12, 45	<i>Vesperugo K. B.</i>	2 —
<i>torquatus L.</i>	12, 43	<i>Kuhlii K. B.</i>	2, 6
<i>viscivorus L. Sc.</i>	12, 46	<i>Noctula K. B.</i>	2, 7
<i>Typhlus K.</i>	42 —	<i>Pipistrellus K. B.</i>	2, 8
<i>fragilis K.</i>	42, 5	<i>Vesperus Daub.</i>	1 —
<i>lineatus Laur.</i>	42, 5	<i>serotinus D.</i>	1, 5
U.		<i>Vipera Daud.</i>	43 —
<i>Ulula Cuv.</i>	10 —	<i>Ammodytes D.</i>	43, 11
<i>Aluco Cuv.</i>	10, 28	<i>illyrica Aldr.</i>	43, 11
<i>Upupa L.</i>	24 —	<i>Prester C.</i>	43, 12
<i>Epops L. Sc.</i>	24, 147	<i>Vulpanser K. B.</i>	39 —
<i>Ursus L.</i>	3 —	<i>Tadorna</i>	39, 259
<i>Arctos L.</i>	3, 15	<i>Vultur L.</i>	7 —
<i>Meles L.</i>	3, 17	<i>albicilla L.</i>	8, 12
<i>spelaeus Cuv.</i>	3, 16	<i>alpinus Br.</i>	7, 1
<i>Taxus Schrb.</i>	3, 17	<i>Arrianus Pic.</i>	7, 2
V.		<i>barbatus L.</i>	7, 3
<i>Vanellus C.</i>	28 —	<i>bengalensis V.</i>	7, 2
<i>cristatus M.</i>	28, 179	<i>cinereus L.</i>	7, 2
<i>griseus Br.</i>	28, 178	<i>cristatus V.</i>	7, 2
<i>helveticus Br.</i>	28, 178	<i>fulvus Gm.</i>	7, 1
<i>melanogaster M.</i>	28, 178	<i>leucocephalus M.</i>	7, 1
<i>varius Br.</i>	28, 178	<i>Monachus Pl. E.</i>	7, 2
<i>Vespertilio L.</i>	1 —	<i>niger V.</i>	7, 2
<i>auritus L.</i>	2, 9	<i>percnopterus D. O.</i>	7, 1
<i>Barbastellus Gm.</i>	2, 10	<i>Trencalos B.</i>	7, 1
<i>Daubentonii Leisl.</i>	1, 4	<i>vulgaris V.</i>	7, 2
<i>ferrum equinum L.</i>	1, 1	Y.	
<i>Kuhlii Natt.</i>	2, 6	<i>Yunx L.</i>	26 —
<i>lasipterus Schreb.</i>	2, 7	<i>Torquilla L.</i>	26, 158

Register.

A.

Aal	50	—
breitköpfiger	50,	30
schmalköpfiger	50,	29
Aalraupe	50,	28
Aalrutte	50,	28
Acerine	46	—
Adler	8	—
Aesche	49,	27
Aeskulapyschlange	43,	9
Aland	48, 13,	et 18
Aspendohle	13,	52
Aspenhase	5,	41
Aspenmolsch	44,	23
Alpensalamander	44,	22
Alpenschneehuhn	26,	163
Alpenschwalbe	17,	90
Alpensiegler	17,	90
Alten ?	48,	14
Ammer	19	—
Amsel	12,	42
Amsch	48, 15 et	49, 27
Auerhahn	26,	160
Auerock	6	—
Auerwaldhuhn	26,	160
Austerndieb	29	—
Austernfischer	29	—
rothfüßiger	29,	180

B.

Bachamsel	13,	50
Bachstelze	16	—
gelbe	16,	83
graue	17,	84
weiße	16,	82
Bär	3	—
brauner	3,	15
Bandspecht	25,	153
Barbe	47,	7
Barsch	46	—

Bartgeier	7	—
Bartgründel	48,	19
Bartmeise	19,	106
Baumeule	10	—
Baumfalke	7,	5
Baumkauz	10,	28
Baumläufer	23,	144
Baumlerche	18,	97
Baummarde	3,	21
Baumpieper	17,	85
Baumreiter	24,	144
Beinbrecher	8,	12
Bekassine	31,	197
kleine	31,	199
Bergente	38,	254
Bergfink	20,	118
Berghuhn	26,	163
Bergzeißig	21,	121
Bersing	46,	1
Beutelmeise	19,	107
Bienenfresser	24,	148
Bilch	4,	30
Binsensänger	15,	66
Birkensänger	16,	77
Birkenzeißig	21,	121
Birkhahn	26,	161
Birkheher	23,	142
Birkwaldhuhn	26,	161
Bisgurn	48,	20
Bitterling	47,	6
Blaudrossel	12,	45
Blaufalke	7,	6
Blauhabicht	9,	22
Blaufelchen	14,	58
Blaumeise	19,	103
Blaumerle	12,	45
Blauspecht	23,	143
Bleith	47,	10
Bleye	47,	10
Blicke	48,	14

Feuerkröte	44	—	Gänsefäger	40, 266
Fichtenkreuzschnabel	22,	130	Galgenmeise	19, 105
Fink	20	—	Gambette	32, 208
Finkenhabicht	9,	46	Gans	38
Finkenhäher	9,	16	wilde	38, 248
Finkmeise	18,	99	Gareißel	47, 5
Fischadler	8	—	Gartenammer	20, 113
Fischotter	4,	23	Gartenfink	20, 117
Fischreiher	29,	182	Gartenkrähe	23, 139
Fitisfänger	16,	77	Gartenlaubvogel	16, 78
Flachshänfling	21,	124	Gartenrabe	23, 139
Flammenfink	22,	132	Gartenröthling	14, 59
Fledermaus	1	—	Gartenschläfer	4, 31
Daubentonische	1,	4	Gazelle	6
frühfliegende	2,	5	Geier	7
großhörige	2,	9	brauner	7, 4
Kuhlsche	2,	6	grauer	7, 2
kurzmaulige	2,	10	weißköpfiger	7, 4
rattenartige	1,	3	Geieradler	7, 3
spätfliegende	1,	5	Gemse	6, 47
Zwerg-	2,	8	Gimpel	22
Fliegenfänger	12	—	Girliß	21, 125
gefleckter	12,	39	Göse	48, 13
weißhäufiger	12,	40	Goldadler	48, 10
Fluevogel	15	—	Goldammer	19, 108
Alpen-	15,	73	Goldamsel	13, 53
schieferbrüstiger	15,	74	Goldhähnchen	16, 75
Flußadler	8	—	feuerköpfiges	16, 76
Flußbarbe	47,	7	Goldregenpfeifer	28, 174
Flußbarsch	46,	1	Grasfrosch	43
Flußbrachsen	47,	10	brauner	43, 14
Flußfischadler	8,	13	Grasmücke	14
Flußforelle	49,	26	Dorn-	15, 71
Flußregenpfeifer	28,	176	gemeine	15, 71
Flußschildkröte	41,	2	graue	15, 72
Flußschmerle	48,	19	Sperber-	15, 69
Forelle	49	—	Zaun-	15, 70
gemeine	49,	26	Grasspecht	25, 155
schwarze	49,	26	Graunammer	20, 112
Frosch	43	—	Graufink	21, 128
Fuchs	4,	25	Graugans	38, 248
Fuchsende	39,	259	Grauspecht	25, 152
Fullen	6,	13	Grefse	47, 8
			Grefling	47, 8
			Grimpel	48, 17
			Großohr	2
			Grottentaube	27, 169

G.

Gründel	47, 8	Heideschnepfe	30, 193
Gründling	47 —	Hengst	6, 43
Grünling	21, 127	Hermelin	3, 20
Grünspecht	25, 151	Heuerling	46, 1
Grundel	48, 19	Himmelsziege	31, 197
Güster	48, 11	Hirsch	6 —
		Hirschfuh	6, 15
		Hirtenvogel	13, 51
S.		Höferschwan	37, 246
Habicht	9 —	Höhlenbär	3, 16
gemeiner	9, 15	Holzzeule	10, 28
Habichtseule	10 —	Holzheber	23, 140
große	10, 30	Holztaube	27, 168
Hackenferneißer	22 —	Huchen	49, 24
Hämmerling	19, 108	Huech	49, 24
Hänfling	21 —	Hühnerhabicht	9, 15
Häringsmöve	36, 232	Hufeisennase	1 —
Halbweihe	9, 22	große	1, 1
Halsbanddrossel	12, 43	kleine	1, 2
Halsband-Giarol	34, 221	Hund	4 —
Halsband-Regenpfeifer	28, 175	Hup-Hup	24, 147
Hammel	6, 49		
Hanfink	21, 122	S.	
Hase	5 —	Sbis	30 —
gemeiner	5, 40	brauner	30, 193
veränderlicher	5, 41	Sentling	48, 13
Haselhuhn	26, 162	Sese	48, 13
Haselmaus	4 —	Sesß	48, 13
große	4, 31	Sgel	2 —
kleine	4, 32	Sitis	3, 18
Haselschläfer	4, 32		
Haselwaldhuhn	26, 162	S.	
Haubenente	38, 256	Räugchen	11, 33
Haubenlerche	18, 96	Kalanderlerche	18, 98
Haubenmeiße	19, 104	Kalb	6, 50
Hauchforelle	49, 24	Kammnase	1 —
Hausente	39, 261	Kampfhahn	32 —
Hausmarder	3, 22	Kampfftrandläufer	32, 205
Hausmaus	5, 33	Kanut	31, 201
Hausochse	6, 50	Kappel	46, 3
Hausratte	5, 34	Kappmeiße	19, 104
Hausröthling	14, 60	Karausche	47, 5
Hausfchwalbe	17, 91	Karpf	47 —
Hausperling	20, 115	gemeiner	47, 4
Hecht	49, 22	Kaße	4 —
Heerschnepfe	31, 197	Kaulbarsch	46, 2
Heher	23 —	Kaulkopf	46, 3
Heidelerche	18, 97		

Kaulquappe	46, 3	Kuckuck	26, —
Kauz	11, —	Kugelbarsch	46, 2
gemeiner	11, 33	Kuh	6, 50
rauhfüßiger	11, 32	Kuhstelze	16 et 17, 84
Zwerg-	11, 31	Q.	
Kernbeißer	21, —	Lachmöve	36, 234
gemeiner	21, 126	Lachsforelle	49, 25
grauer	21, 128	Lammergeier	7, 3
grüner	21, 127	Lamm	6, 49
Kiebitz	28, —	Lamprette	50, 32
gefleckter	28, 178	Land salamander	44, —
gemeiner	28, 179	Lauben	48, 14
schwarzbauchiger	28, 178	Laubfrosch	43, 15
Kiefernkreuzschnabel	22, 131	Laubkleber	44, 15
Kirschkernbeißer	21, 126	Laubsänger	16, —
Kiſz	6, 48	grauer	16, 80
Kriechente	39, 265	großschnäbliger	16, 78
Klappersänger	15, 70	grüner	16, 79
Kleiber	23, 143	Laubvögelchen	16, 79
Knäckente	39, 264	Laugeler	48, 14
Königsweihe	9, 17	Leinfink	— 21, 121
Kohlmeise	18, 99	Leinhänfling	21, 121
Kohltrabe	22, 134	Leiche	18, —
Koppe	46, —	Leichenfalte	7, 5
Kormoran	37, 244	Löffelente	39, —
Kornweihe	9, 22	gemeine	39, 258
Kothmöve	36, 236	Löffelreiher	30, 192
Krähc	22, 135	Löffler	30, —
blaue	23, 142	weißer	30, 192
schwarze	22, 135	Luchs	4, 26
Krähenscharbe	37, 245	Lübig	22, 129
Krametsdrossel	12, 47	M.	
Kranich	29, —	Makril	48, 15
Kreuzkröte	44, 17	Mäusebuffard	9, 21
Kreuzschnabel	22, —	Mäusefalk	9, 21
großschnäbliger	22, 131	Mandelkrähe	23, 142
kleinschnäbliger	22, 130	Mantelmöve	35, 230
Krickente	39, 265	Marder	3, —
Kröte	44, —	Mauerklette	24, —
braune	44, 18	rothsflüglichte	24, 145
gelbbauchige	44, 20	Mauerläufer	24, —
gemeine	44, 16	Mauerſchwalbe	17, 89
stinkende	44, 17	Mauerſegler	17, 89
veränderliche	44, 19	Mauerſpecht	24, 145
Krummschnabel	22, —	Mauleſel	6, 44
großer	22, 131		
kleiner	22, 130		

Maulwurf	52	Natter	
Maus	5	isabellgelbe	42, 8
Meeresfster	29, 180	Nebelkrähe	23, 137
Meeresfcherche	32	Neunauge	50, 32
Meerschwalbe	36	Neuntödter	11, 38
Meerwasserläufer	32, 208	Nußheber	23, 144
Meerzeisel	21, 121	Nußknacker	23, 141
Meiße	18		
Merlin	7, 6	D.	
Milan	9	Dchs	6
rothcr	9, 17	Ohren-Steißfuß	85, 225
schwarzbrauner	9, 18	Ohreule	10, (29 et p. 11)
Mißgürn	48, 20	große	10, 29
Mistelbrossel	12, 16	Ohrkauz	10
Mittelbundspecht	25, 154	mittlerer	10, 25
Mittelschnepfe	31, 198	Olm	45
Mönch	15, 68	aalförmiger	45, 26
Möve	35	Ortolan	20, 113
blaufüßige	36, 233	Otter	4
Bürgermeister-	35, 231		
dreizehige	36, 235	P.	
große —		Peigker	48, 20
weißschwingige	35, 231	Pelikan	37
rothfüßige	36, 234	Perleule	10, 27
Molch	45	Pestvogel	12, 41
fleckiger	45, 25	Pes	3
Moorschnepfe	31, 199	Pfeifente	39, 263
Müllerchen	15, 70	Pferd	6
		Pfußschnepfe	31, 200
N.		Pieper	17
Nachtbrandeule	10, 28	Pipplerche	17, 85
Nachteule	10, 28	Pirrol	13
Nachtigall	14, 61	Plöge	48, 11 et 16
Bastard-	14, 62		48, 15
Wiener	14, 62	Polartaucher	35, 227
ungarische	14, 62	Pricke	50, 32
Nachttrabe	30, 189	Proteus	45
Nachtreiber	30, 189	Laurentischer	45, 26
Nachtschwalbe	18	Purpurreiher	29, 183
punktirte	18, 94		
Nährfling	48, 13	Q.	
Näßfling	48, 12	Quappe	50, 28
Narrenmeiße	19, 101		
Nasenfisch	48, 15	R.	
Natter	42	Raapse	48, 18
braune	42, 7	Rabe	22, 134
glatte	42, 7	Rabenkrähe	22, 135

Nacke	23	—	Nothkehlchen	13,	57
blaue	23,	142	Nothschwänzchen	14,	59
Nänke	48,	11			
Nalle	33	—	S.		
punktirte	33,	216	Saatgans	38,	249
Nallenreihcr	29,	187	Saatkrähe	22,	136
Natte	5	—	Säbelschnäbler	33	—
Nag	3,	18	blaufüßiger	33,	213
Naubmöve	36	—	Säger	40	—
Rauchschwalbe	18,	92	gezopfter	40,	267
Rebhuhn	26	—	langschnäbliger	40,	267
Regenbrachvogel	31,	195	weißer	40,	268
Regenpfeifer	28	—	Sägetaucher	40,	266 et 268
kleiner	28,	176	Sänger	13	—
weißstirniger	28,	177	fahler	15,	71
Regensänger	28	—	gekrönter	16,	75
Reh	6,	46	gelbbauchiger	16,	78
Rehbock	6,	46	gesperberter	15,	69
Rehling	46,	1	grauer	15,	72
Reiher	29	—	schwarzbauchiger	14,	60
grauer	29,	182	schwarzscheitliger	15,	68
kleiner	29,	184	Salamander	44	—
Reiherente	38,	256	schwarzer	44,	22
Reitmaus	5,	39	Sammetente	38,	250
Reilm Maus	4,	30	Sanderling	32	—
Riecke	6,	46	grauer	32,	203
Riedgrasfänger	15,	67	Sandhuhn	34	—
Ringdrossel	12,	43	Sandregenpfeifer	28,	175
Ringelnatter	42,	6	Sandvipcr	43,	11
Ringeltaube	27,	167	Sau	5,	42
Rittelfalk	8,	7	Saumroß	6,	43
Rohrhammer	20,	111	Schachtel	6,	46
Rohrdommel	30,	188	Schaden	49,	23
Rohrdrossel	14,	63	Schäfercule	10,	27
Rohrhuhn	34	—	Schaf	6	—
grünfüßiges	34,	219	Scharbe	37	—
kleines	34,	218	Schellente	38,	252
Rohrsänger	14	—	Scheidfisch	49,	23
großer	14,	63	Scherrmaus	5,	38
Rohrspaz (kleiner)	14,	64	Schied	48,	18
Rohrweihe	10,	24	Schildkröte	41	—
Rosendrossel	13	—	Schiffsfänger	15,	65
Rostweihe	10,	24	Schlafmäuse	4	—
Rotheuge	48,	16	Schlammbeißer	48,	20
Rohtdrossel	12,	49	Schlangcnadler	8	—
Rohtkarauische	48,	16	Schleicher	42	—

Schleiereule	10, 27	Seeschwalbe	
Schlein	47, 9	schwarze	37, 241
Schleie	47 —	schwarzgraue	36, 241
Schmaroger Möve	36 —	weißgraue	36, 240
breitschwänzige	36, 237	weißschwänzige	37, 242
gesperberte	36, 237	Seetaucher	35 —
kurzschwänzige	36, 236	rothkehliger	35, 228
Schmerle	48, 19	schwarzhalziger	35, 226
Schmidtl	16, 77	Segler	17 —
Schmiel	7, 6	Seidenreißer	29, 185
Schnärz	33, 215	Seidenschwanz	12 —
Schnarrer	33 —	Siebenschläfer	4 —
Schnatterente	39, 262	Silberreißer	29, 185
Schneeaar	9, 20	großer	29, 186
Schneeammer	20, 114	kleiner	29, 185
Schneedohle	13, 52	Singdrossel	12, 48
Schneefink	20, 119	Singschwan	37, 247
Schneehase	5, 41	Spaß	20, 115
Schneehuhn	26, 163	Specht	25 —
Schneekönig	16, 81	dreizehiger	25, 157
Schneer	12, 46	großer	25, 153
Schneiderfisch	48, 15	kleiner	25, 155
Schnepfe	31 —	Mittel-	25, 154
Schöps	6, 49	schwarzbackiger	25, 151
Schreiadler	8, 11	weißrückiger	25, 156
Schreiber	48, 15	Spechtmäuse	23 —
Schroll	46, 2	Speckmaus	2, 7
Schwalbe	17 —	Sperber	9, 16
Schwan	37 —	Sperling	20 —
stumme	37, 246	Sperlingseule	11, 31
schwarzschnäbliger	37, 247	Speyerl?	40 —
Schwanzmeise	19, 115	Spießente	39, 260
Schwarzblattel	15, 68	Spießhirsch	6, 45
Schwarzdrossel	12, 42	Spießschwalbe	18, 92
Schwarzkehlchen	14, 59	Spitzente	39, 260
Schwarzkopf	15, 68	Spitzmaus	2 —
Schwarzspecht	25, 150	gemeine	2, 12
Schwein	5 —	Wasser-	2, 13
Schuhu	10 —	Spornammer	20, 114
Schußvogel	21, 122	Sprenzling	49, 27
Seeadler	8, 12	Sprosser	14, 62
Seeferle	49, 25	Sprossergrasmücke	14, 62
Seeregenpfeifer	28, 177	Spyrsegler	17, 89
Seeschwalbe	36 —	Staar	22 —
gemeine	36, 238	Steinadler	8, 10
kleine	36, 239	Steinbeißel	48, 20
rothfüßige	36, 238	Steinbeißer	49, 21

Steindohle	21, 146	Sturmvogel	35 —
Steindrossel	12, 44	Stute	6, 43
Steinkrähc	13, 52	Sumpfeule	10, 26
Steinlerche	18, 98	Sumpfhuhn	33, 216 et 218
Steinmarder	3, 22	Sumpflauser	31, 200
Steinhuhn	27, 165	Sumpfmeiße	19, 102
Steinrabe	13 —	Sumpfschnepfe	31 —
Steinrebhuhn	27, 165	große	31, 198
Steinröthel	12, 44	Sumpfwader	31 —
Steinschmäcker	13 —	schwarzschwänziger	31, 200
braunfchliger	13, 55	Sumpfwciße	10, 24
graurückiger	13, 56		
schwarzfchliger	13, 54	F.	
Steinschmerl	49, 21	Tafelente	38, 253
Steinspaß	21, 128	Tannenfalke	7, 4
Steinsperling	21, 128	Tannenheher	23, 141
Steißfuß	34 —	Tannenmeiße	19, 100
gehäubter	34, 222	Taube	27 —
gehörnter	34, 223	Taubenfalke	7, 4
gehörter	35, 225	Taubenstöpfer	9, 15
großer	34, 222	Taucher	35 et 40 —
kleiner	35, 224	schwarzfchliger	35, 227
Sterlet	50, 31	Taucherl	35, 224
Steuerbarsch	46, 2	Tauchgans	40, 266
Stieglitz	21, 120	Teichhuhn	34, 219
Stier	6, 50	Teichjänger	14, 64
Stoekaar	9, 21	Teichsalamander	45, 25
Stoekente	39, 261	Teichwasserläufer	32, 209
Stoekfalke	9, 15	Thurmfalke	8, 7
Stör	50 —	kleiner	8, 8
Storch	30 —	Thurmkrähc	23, 138
gemeiner	30, 190	Trappe	27 —
schwarzer	30, 191	große	27, 171
weißer	30, 190	Trauermeiße	19, 101
Stoßmaus	5, 39	Triel	28, 173
Stoßwidder	6, 49	Trusche	50, 28
Strandläufer	31 —	Turteltaube	27, 170
aschgrauer	31, 201	Tyrot?	40 —
trillernder	32, 204		
Strandreiter	33 —	H.	
schwarzflüchtiger	33, 212	Uferschwalbe	18, 93
Strandschnepfe	31, 199	Uhu	10, 29
Strausfrciher	29, 185	Unke	44, 17
Streithahn	32, 205		
Strohfcneider	33, 215	B.	
Struntjäger	86, 236	Wiper	43, 11
Sturmmöve	36, 233	schwarze	43, 12

W.			
Wachholderdrossel	12, 47	Wels	49, 23
Wachtel	27 —	Wendehals	26 —
Wachtelkönig	33, 215	Wespenbussard	9 —
Waldduhn	26 —	Wespenfalk	9, 19
Waldblauvogel	16, 79	Wetterfisch	48, 20
Waldblerche	18, 97	Widder	6, 49
Waldmaus	5, 36	Wiedehopf	24, 147
Waldohreule	10, 25	Wiesel	3 —
Waldrothschweifsel	14, 60	große	3, 20
Waldschneipe	34, 196	kleine	3, 19
Waller	49, 23	Wieseneule	10, 26
Wanderfalke	7, 4	Wiesenpieper	17, 86
Wanderratte	5, 35	Wiesenschnarrer	33, 215
Wasseramsel	13, 50	Wiesenweihe	10, 23
Wasserfrosch	43 —	Wimba	48, 12
grüner	43, 13	Windwachel	8, 7
Wasserhuhn	34 —	Wistling	14, 60
schwarzes	34, 220	Wolf	4, 24
Wasserkröte	44, 18	Würfelnatter	43, 10
Wasserläufer	32 —	Würger	11 —
dunkler	32, 207	großer, grauer	11, 35
grünfüßiger	32, 206	rothköpfiger	11, 37
heller	32, 206	rothrückiger	11, 38
punktirter	33, 210	schwarzstirniger	11, 36
rothfüßiger	32, 208		
trillernder	33, 211	B.	
Wasserpieper	17, 87	Bärthe	48, 12
Wasseralle	33, 214	Baunammer	20, 110
mittlere	33, 216	Baunkönig	16 —
Wasserratte	5, 37	Beißig	21, 123
Wassersalamander	44 et	Biege	6, 48
	45, 24	Biegenmelker	18 —
Wasserschildkröte	41 —	getüpfelter	18, 94
Wasserschwäger	13 —	Siemer	12, 46
weißbauchiger	13, 50	Sippammer	19, 109
Weidenzeißig	16, 80	Sippe	12, 48
Weihe	9 —	Zwergfalke	7, 6
aschgraue	10, 23	Zwergkauz	11, 31
Weindrossel	12, 49	Zwergohreule	11, 34
Weidensänger	16, 80	Zwergralle	33, 217
Weißfisch	48, 11 et	Zwergrohrdommel	29, 184
	12, 14	Zwergstrandläufer	31, 202
Weißspecht	25, 154	Zwergtrappe	28, 172

KASÁLO.

A.			
adofs	24, 147	bistrovid	4, 26
amfla	27 —	bivol	6, 50
mala	28, 172	bizhek	6, 49
veljka	27, 171	blašk	22, 130
andróga	48, 11	blatesh ?	50 —
áflharza	41, 4	bóben povódni	30, 188
navádna	41, 4	bogdál	30, 190
seléna	41, 3	bolefta	48, 15
shífrava	41, 4	bolt	22, 129
av	50, 30	bóltek	22, 129
avgúr	50, 30	boreliza	15, 70
		bôvz	12, 48
		brau	6, 49
		bregúle	18, 93
		bregúlja	18, 93
B.		brínovka	12, 47
bábiza	14, 57 et 48, 19	mala	12, 49
bašúl	5, 42	velka	12, 47
belíza	42, 8	brojiza	14, 60
belízh	40, 268	bróliza	15, 70 et 19, 109
beloglavka	19, 105	bubnarza	30, 188
belorépez	13, 56	bubuj	10 —
belorítka	13, 56	lefni	10, 29
beloúfhka	42, 6	velki	10, 29
bérgles	23, 143	bûd	24, 147
fivi	23, 143	bulesh ?	50 —
bérles	23 —	buntek	29, 187
berlosga	39, 262	butej	24, 147
berstník	22 —		
rudézhi	22, 129		
berstovka	22, 129		
besgavka	19, 106	D.	
besgetúla	19, 106	damjek	6, 47
besgetulza	19, 106	pezlni	6, 47
bík	6, 50	dap	24, 147
bík vódeni	37, 243	derfkázh	12, 46
binej	6, 49	deshévník	28, (173) 174
bif	6, 50	belozhelni	28, 177
bisma	50 —	komátni	28, 175

deshévník					
mali	28, 176			E.	
slaténi	28, 174	evzhunz	31, 200		
détal	25 —	zhernorepni	31, 200		
mali	25, 155			F.	
frédnja	25, 154	fashon	26, 161		
trikrémpjasti	25, 157	dovji	26, 161		
velki	25, 153	fella	39, 262		
detelj	24, 148	figojédka	12, 40		
dihúr	3, 18	figojevka	12, 40		
divjak	27, 168	fimor	7, 6		
dléfk	21, 126	flifka	16, 82		
debeloglávi	21, 126	frigelj	48, 17		
seléni	21, 127	frigeljz	48, 17		
fivkasti	21, 128	frikez	20, 116		
dolgorépká	19, 105 et	frilj	48, 18		
260		fugerlj	31, 199		
drelkázh	12, 46	fugor	50, 30		
dróbnize	6, 49	fultran	8, 13		
drop	28, 172			G.	
dróseg	12, 48	gád	43 —		
beli	12, 49	rilzhni	43, 11		
brinovi	12, 47	zherni	43, 12		
kómatni	12, 43	gamf	6, 47		
navadni	12, 48	gavek	28, 179		
plavi	12, 45	gavez	28, 179		
roshasti	13, 51	gávgarza	19, 105		
fhkèrlj	12, 44	gerba	47, 7		
velki	12, 46	gerliza	27, 170		
zherni	12, 42	germovfhiza	16, 79		
drosgázh	12, 46	gláftovza	17, 91		
drosgéla	13 —	povódna	18, 93		
rudézhkasta	13, 51	glavázh	21, 126 et (p. 46, 3)		
drosizh	12, 49	globozhek	47, 8		
drusej	12, 49	glodavke	4 —		
dúlar	28 et (32, 203)	gnojbrodniza ?	40 —		
bifterfki	28, 178	golásen	41 —		
seléni	32, 208	golob	27 —		
frednji	31, 201	brésni	27, 169		
velki	32, 207	gerliza	27, 170		
velki zherni	32, 207	lésni	27, 168		
zherni	28, 178	mali divji	27, 168		
dularzhik	32 —	fkalni	27, 169		
mali rujavi	32, 204				
dúlnik	32 —				
fpremenjivi	32, 204				

golob		horopka	26, 160
velki	27, 167	hotap	11, 33
velki divji	27, 167	hrestár	33, 215
golobár	9, 15	hrezhmón	33, 215
goluf ?	50, 32	hudóurnik	17 —
golup ?	50, 32	mali	17, 91
górfhnik	19, 103	planinfki	17, 90
góf	38 —	sidóvni	17, 89
divja	38, 248 <i>et</i> 249	velki	17, 89
njivna	38, 249		
ruménokljunafta	38, 248	I.	
gófa	38, 249	jagnje	6, 49
gofh	43, 9	janz	6, 49
gofják	38, 249	jarz	6, 49
góflar	35, 226	járzhik	34, 218
govéda	6 —	jásbez	3 —
govnázhka	36 —	lifasti	3, 17
kreguljna	36, 237	jaftrob	7, 1, 2 (18 <i>et</i> 24)
rujava	36, 236	beloglávi	7, 1
grábez (14, 63) <i>et</i>	20, 115	golóbji	9, 15
hifhni	20, 115	fivi	7, 2
mórfki	21, 121	jélen	6 —
poljfkí	20, 116	jeréb	26 —
terftni	14, 63 <i>et</i> 20, 111	beli	26, 163
velki	14, 63	gojsdni	26, 162
velki mórfki	21, 128	poljfkí	26, 164
grahlja	36, 232	fivi	26, 164
greflenk	47, 8	fkální	27, 165
griljz	21, 125	fneshni	26, 163
griljzhek	21, 125	jerebiza	26, 162 <i>et</i> 164
láfhki	21, 124	hoftna	26, 162
grinz	22, 130	jert	23, 140
grivar	27, 167	jes	48, 13
grivnik	27, 167	jeseniza	18, 99
gruh	29, 181	jesérka	49, 26
grúndelz	47 —	jesevka	48, 13
bérkafti	47, 8	jésh	2 —
gumpesh	22, 129	navadni	2, 11
guf	38, 249	pafji	2, 11
gvir	10, 29	fvinfki	2, 11
		jeshevka	48, 13
		jész	48, 13
II.		jevshlarza ?	50 —
harezh	33, 215	jihterka	43, 11
harish	33, 215	íkavz	20, 118
hersheniza	43, 14	ilovfhiza	14, 60
hevz	4, 26		

jonft	10, 29	kèrt	2	—
ifhperl	17, 85	ruméni	2,	14
juniza	6, 50	zherni	2,	14
júnz	6, 50	kertiza	2 et 5,	38
		kezha	50	—
K.		kezhiga	50,	31
kájua	9, 21	mala	50,	31
kózafta	9, 20	kifez	28,	179
mifhja	9, 21	klávshar	23, 141 et	146
kajnek	9, 21	klèn?	48,	14
kalandra	18, 98	mali	48,	17
kalín	22, 129	múlafsti	48,	15
kamenizhar	12, 44	navadni	48,	14
kánja	9, 21	rujávi	48,	16
kanjaz	9, 21	seléni	48,	13
kánjek	9, 21	klefk	23,	141
kanjuh	9, 21	klin	48,	14
kápelj	46, 3	kljunázh	31,	196
kápzh	46, 3	klokar	25,	150
karf	47 —	kornjazha	41,	2
navadni	47, 4	klukovez	25,	150
fhiroki	47, 5	klufa	6,	43
karpoz	47, 9	kna	3,	21
kárpozh	47 —	knipka	38,	251
ruméni	47, 9	kobila	6,	43
kávka	23, 138	kobilar	13	—
kavrán	30, 189	ruméni	13,	53
mali	37, 245	kojn	6,	43
velki	37, 244	kojna	3,	21
kavranozh	30, 189	kojnana	3,	21
kazélj	47, 10 et p.	kokófh	26	—
kázha	42 —	mala divja	26,	161
bela	42, 8	kokofhár	9,	18
kóbrafta	43, 10	koletra	30,	192
rújava	42, 7	kolpetra	30,	192
rumeníva	42, 8	kómatar	12,	43
seléna	43, 9	konj	6	—
fmerdliva	43, 10	konópka	21,	127
kázhar	8 —	konopljenka	21,	122
gojsdni	8, 14	konoplifhiza	21,	122
kazhéla	49, 21	láfhka	21,	124
kazhinka	50, 30	mórfka	21,	121
kazhur	50, 30	prava	21,	122
kembelj	39, 258	konopujak	21,	122
keniza	3, 21	konopníza	39,	262
kepèn	3, 20	kopitke	6	—

korar	22, 129	krezhlik	33, 215
kórefelj	47, 5	krivokljunz	22, 130
kornbrat	31, 196	krogular	9, 16
kornjazha	41, 2	krókar	22, 134
kóf	12, 42 et 13, 50 et 24, 149	krókarza	23, —
povódni	13, 50 et 24, 149	seléna	23, 142
vífhneli	24, 149	króta	44, —
vódni	13, 50	rujava	44, 18
kósa	6, —	seléna	44, 19
pervajéna	6, 48	fmerdlíva	44, 17
pezhna	6, 47	velka	44, 18
kósamovsu	18, 94	krúmpesh	22, 131
kósel	6, —	mali	22, 130
kófez	33, 215	velki	22, 131
gráhafti	33, 216	kúkoviza	26, —
mali	34, 218	navádna	26, 159
páglovi	33, 217	rujava	26, 159
trávnifki	33, 215	fíva	26, 159
kófhtrun	6, 49	kumpalj	22, 129
kófhúta	6, 45	kuna	3, —
kósíza	31, 197	hífhna	3, 22
kóse	6, 48	shlahtna	3, 21
kóslizhek	6, 48	kúra	26, —
kóftrevz?	50, —	béla	26, 163
kósu	6, —	gójsdna	26, 162
kotórna	27, 165	rúfhova	26, 161
kóvazhek	16, 77	veljka	26, 160
kozelj	47, —	kúrefelj	47, 5
seléni	47, 10	kúretna	26, —
kozhej	5, 42	kúshar	41, 3
kraguljzh	9, 16	kusla	4, —
králjizhek	16, 75	kvaka	30, 189
krampazh	30, 189		
krámperza	13, —		
planínka	13, 52	L.	
kranzhek	20, 116	labúd	37, —
kráva	6, 50	divji	37, 247
kraz	33, 215	domazhi	37, 246
krégulj, krégul	9, 16	rudezhokljunafti	37, 246
golóbji	9, 15	zhernokljunafti	37, 247
mali	9, 16	lajn	9, 17
kréguljzhek	9, 16	láftövza	17, —
kréheljz	39, 265	brégja	18, 93
kreka	25, 150	mala	17, 91
kekovt	23, 141 et 25, 150	morfka?	34, 221
kréplíza	39, 264	velka	17, 89
		zherna	18, 92

lavdiza	18, 98	martínz	
lavin	7, 4	jesérski	32, 209
legát	24, 148	mali	32, 204 et 211
lepan	22, 129	pikzhafti	33, 210
lepar	22, 129	seléni	32, 208
leshetrudnik	12, 40	selénonogasti	32, 206
leshnikar	23, 141	velki	28, 178 et 33, 210
leshniza	23 —	zhernivi	32, 207
gráhafta	23, 141	martínzhek	41, 4
lesjak, lesiza	4, 25	máverza	24, 145 et 150
lesk	23, 141	sidna	24, 145
leuz	4, 26	mavra	24, 145
léverza	4 —	mazharád	44 —
navadna	4, 29	pifani	44, 21
ljetnjak	6, 45	zherni	44, 22
linj	47, 9	mazharól	44, 21
lípan	49, 27	mazhek	4 —
lipèk ?	14, 60 et 40 —	divji	4, 27
lífez	21, 120	mazhka	4, 27
lísjak	4, 25	médved	3 —
líška	34 —	predpotópni	3, 16
zherna	34, 220	rujávi	3, 15
líftniza	16 —	meklávshar	23, 141
brésje	16, 77	menèk	50 —
kraljéva	16, 76	ruméni	50, 28
ruména	16, 78	seléni	50, 28
seléna	16, 79	meníshzhek	19, 106
verbje	16, 80	menizh	50, 28
zhópaf ta	16, 75	menkizhek	46 —
lífovt	4, 26	smérkavi	46, 3
ljun	8, 13	merhar	3, 15
lomignat	8, 12	merjaz	5, 42
lopátka	30 —	merkazh	6, 49
bela	30, 192	mertváfhiza	10 et 24, 145
lof	4, 26	pégaf ta	10, 27
lún ?	8, 14	mertváfhka tiza	10, 27
lufkovz	21, 126	mesèg	6, 44
fhkerlatni	22, 132	miníshzhek	19, 100 et 103
		mísh	5 —
	M.	domazha	5, 33
mahávka	36 et 37, 241	híshna	5, 33
beloperút na	37, 242	hof t na	5, 36
mala	36, 239	míshniza	43, 10
navád na	36, 238	míshjilóvez	9, 22
sívkaf ta	36, 240	mizhej	5, 42
martínz	28, 178 et 32, 204	mlakófh	33 —

mlakófh		natopir	
gráhasti	33, 216	mrazhni	2, 7
mali	34, 218	ponozhni	1, 5
selénonogasti	34, 219	sgodni	2, 7
fredni	33, 214 et 216	velki	1, 3
mlinarzhek	19, 105	nefit	37 —
modraf	43, 11	velki	37, 243
modróf	43, 11	netezhnik	30, 188
mohávka	37, 241	nikovez	20, 118
mokófh	33 —	nozhni kluk	30, 188
mokúfhka	34 —		
s' rudézho lifo	34, 219		
s' ruméno lifo	34, 219		
mora	6, 43	odáp	24, 147
morizh	44, 20	zhópasti	24, 147
mófhnarza	19, 107	ogúr	50, 30
mozharila	45 —	seléni	50, 30
temnótua	45, 26	fivi	50, 29
mózherad	44, 21	ojftrovid	4, 26
mravlinzhar	18 —	okàk	46 —
pikzhasti	18, 94	seléni	46, 2
mrázhnik	1 et 2 7	okuk	46, 2
mali	1, 2	okukak	46, 2
velki	1, 1	omozhl?	50 —
mréna	47 —	oposlak	50, 30
múftafafta	47, 7	orehovka	23, 141
mrenzhe	48, 18	órel	8 —
mubar	12 —	mali	22, 135
velki	12, 39	mali fivi	8, 11
zherni	12, 40	morfski	8, 13
múharzhek	13, 54	planinfski	8, 10
beli	13, 54	rujavi	8, 10
mali	16, 77	fivi	8, 11 et 9, 22
terftni	14, 64 et 80	velki	8, 10 et 22, 134
muna	4, 27	zherni	8, 10
músa	19, 102	óru	8 —
muſhtázar	47, 7	ofátiza	21, 120
muza	4, 27	ófel	26, 44
		ofivniza?	50, —
		ofiza	21, 123
		ofliza	26, 44
		oftrésh	46 —
		potokni	46, 1
		óftresha	46, 1 et 2
		oftrina	50, 31
		oftrúglefh	20 —
		beli	20, 114

N.

óven	6, 49	perlivka	28 —
ovfhiza	21, 123	deshévna	28, 173
ovza	6, 49	perpeliza	27, 166
P.		pesdakleh	47, 6
pandirk	34 <i>et</i> 35, 224	pesdez	47, 6
mali	35, 224	pesdezhívka	19, 102
frédnji	34, 223	pesdirk	47, 6
úhaf ti	35, 225	pef, pefiza	4 —
velki	34, 222	pefhénik	32 —
zhopaf ti	34, 222	fivi	32, 203
pastariza	16 —	petélin	26 —
bela	16, 82	divji	26, 160
ruména	16, 83	mali divji	26, 161
fiva	17, 84	velki léfni	26, 160
zherna	16, 82	pévka	15 —
pastarizhiza	16 —	mala	15, 74
bela	16, 82	vélka	15, 73
ruména	16, 83	pevke	11 —
fiva	17, 84	pijal	36, 233
pastojniza	26, 158	pijalo	36, 233
pavzhek	16, 75	pinósh	20, 118
pavzhezh	16, 81	pirnógázhiza	1, 3
pazhej	5, 42	dolgouhna	2, 9
pégam	12 —	múlasta	2, 10
zhópaf ti	12, 41	pirshelz	46, 1
pelekán	37, 243	píshkúr	50 —
penderlin	19, 107	opovsli	50, 32
péniza	14, 70 <i>et</i> 74	píshzhenik	9, 15
bela	13, 54	piulk	36, 233
bízhja	15, 65	pivka	25, 152
broliza	15, 70	pivlik	9, 17
drósgova	14, 63	pizhla	35, 224
láf hka	12, 39	plasa	6, 43
lífasta	15, 67	pláf hiza	19, 107
pervódna	15, 66	plasiza	19, 107
pífana	15, 69	plaska	34, 220
ponozhna	14, 62	platniza ?	50 —
fiva	15, 71	plavka	36, 233 <i>et</i> 240
flavèz	14, 61	plávmandelz	19, 103
terftna	14, 64 <i>et</i> 66	Plavútne	34 —
velka	13, 55	pléshhek ?	50 —
vertna	15, 72	pléshiz	10, 24
zherna	15, 68	plésovt	24, 144
zhernoglavna	15, 68	plésovz	23 —
penkiza	21, 123	pífani	23, 144
		plevíza	30 —

plevíza		poštóvka	
koſtanjeva	30, 193	terſtna	10, 24
plíſka	16, 82	potaplóvz	(34) et 40 —
bela	16, 82	mali	(35, 224) et 40, 268
podgána	5 —	ſavſki	(35, 226) 40, 267
—bela	5, 34	fredni	(35, 225) et 40, 267
domazha	5, 33	velki	(34, 222; 35, 226)
jamſka	5, 34	—	et 40, 266
povodna	5, 37	potoha	18, 93
ſiva	5, 35	potoplíſhiza	35, 224
zherna	5, 34	práſez	5, 42
pódgavra	29, 185	djvji	5, 42
podgojsenza	19, 100	domazhi	5, 42
podhujka	10, 29 et 18, 94	prébrazh	22, 130
podláſiza	3, 19	prépeliza	27 —
bela	3, 20	preſe	5, 42
podleſák	31, 196	preſlízh	5, 42
podleſk	26, 162 et 31, 196	priba	28 —
podleſtav	48, 15	zhópafſta	28, 179
podleſtva	48, 15	pródnik	31 —
podlíſtál	48, 15	mali	31, 202
pogorélzhik	14, 59	ſivi	31, 201
pohkazhe	50, 32	proſénka	28, 174
pókleſh	31, 199	prúſnik	13, 56
pólh, póvh	4 —	belorepni	13, 56
mali	4, 31	rujavi	13, 55
rujavi	4, 32	zhernovratni	13, 54
velki	4, 30	pſhóga	23, 140
pol miſh - pol tizh	1, 3	ptútika	27, 170
popeliza	3, 20	ptútujka	27, 170
popkar	22, 129	puf	44, 17
poſavka	36, 233	púſfek	5, 42
poſtérú	49 —	pukèrl	31, 199
jeſérfka	49, 26	púklesh	31, 199
navádna	49, 26	púpik	44 —
rudézha	49, 25	mlakni	45, 24
zherna	49, 26	pikzhaſti	45, 25
poſterva	49, 26	planínſki	44, 23
poſtójna	8, 12	pupki	44, 23
jeſérfka	8, 12	pufſtolka	10, 24
velka	8, 10	puta bela	26, 163
poſtójka	8, 7	púte	26 —
poſtóvka	9 —	pútiza	26 —
pepélnata	10, 23	bela	26, 163
póljſka	9, 22		

R.			S.	
ragar	29, 182	fávfhiza	40, 266	et 267
rajka	23, 138	velka	40, 266	
rángar	29, —	fekólz	9, 15	
fívi	29, 182	feníza	18, —	
velki beli	29, 186	bérkafta	19, 106	
rángarzhik	29, —	borfhtna	18, 99	et 100
beli	29, 185	dolgorepna	19, 105	
mali	29, 184	gojsdna	19, 100	
ráza	38, —	norzháva	19, 101	
divja	39, 261	pláva	19, 103	
dólgorepna	39, 260	térfhtna	19, 102	
kóftanjeva	38, 255	velka	18, 99	
mala	39, 265	zhópafhta	19, 104	
mórfka	39, 259	fèrna, fernák	6, 46	
navádna	39, 261	fesávka	17, 84	
rujávka	38, 254	fezna	6, 46	
simfka	38, 251	fhapelja	19, 104	
fívká	38, 253	fhatorniza	44, 17	
svishgáva	39, 263	fherfhenár	9, —	
svonz	38, 252	kóftanjevi	9, 19	
velka	39, 261	fhestopirentza	1, 3	
zherna	38, 250	fhévenza	48, 17	
zhópafhta	38, 256	fhilman	44, 16	
razhar	10, 24	fhínkovez	20, —	
rázman	39, 261	navádni	20, 117	
regeljz	39, 264	planínfki	20, 119	
regelja	39, 264	fhifhmífh	2, 7	
régliza	39, 264	fhkarjovèz	26, 161	
répaljfhiza	13, 55 et 21, 122	fhkàrnjek	9, —	
répnik	21, 122	kóftanjevi	9, 18	
reshgotinz?	40, —	rujavi	9, 17	
ribiza	45, —	fhkerjanz	18, —	
zhlovéfhka	45, 26	blátni	18, 96	
ribizh	24, 149; 36, 238 et 40, 266	hoftni	18, 97	
rihtar?	46, 3	lafhki	18, 98	
ríf, rífa	4, 26	póljfski	18, 95	
rofíza	43, 10	rujavi	17, 88	
rot	49, 24	trávenfki	17, 86	
rudézhorepka	14, 59	velki	18, 98	
rujávka	38, 254	zhópafhti	18, 96	
rúfhovèz	26, 161	fhkerlj	12, 44	
		fhkórz	13 et 22, —	
		pífani	22, 133	
		planínfki	13, 52	

fhkrika	7, 6	fkovik	
fhkúrh	30 —	mali	11, 31
mali	31, 195	velki	10, 30
velki	30, 194	flapník	35, 226
fhlajn	47, 9	lifasti	35, 227
fhmárniza	14, 57 et 60	rujavogerlasti	35, 228
fhóga	23 —	velki	35, 226
fhoja	23, 140	flavèz	14 —
fhpoglar	38, 252	velki	14, 62
fhpjeglavez	21, 120	flavizh	14, 61
fhpizhmah	2, 12	flávzhik	14, 61
fhpriuzlar	9, 16	flégúr	12, 44
fhtakor	2, 12	flépez	42 —
navadni	2, 12	flépir	42, 5
povódnji	2, 13	flóka	31, 196
fhterk	30, 190	gojsdna	31, 196
fhterlinz	21, 123	fmerdat	24, 147
fhtigelz	21, 120	fmerdela?	50 —
fhtórklja	30 —	fmerdojerza	24, 147
bela	30, 190	fmerdokávra	24, 147
zherna	30, 191	fmerdovránka	23, 142
fhtrambla	29, 183	fmerdúh	24, 147
fhtrok	30, 190	beli	3, 20
fhúka	49, 22	mali	3, 19
fjetenza	21, 122	velki	3, 18
fjétniza	11, 38	fmérkefh	48, 19
fikelza?	40 —	rujávi	49, 21
fívka	38, 253	ruméni	48, 20
fklédniza	41, 2	fivi	48, 19
povódna	41, 2	fmolniza	12, 47
fkól	7, 5	fnesniza	26, 163
fkólizh	7, 6	fníza	18, 99
drevni	7, 5	fójka	24, 146
hofni	7, 4	planínka	24, 146
mali	7, 6	fóm	49, 23
poftojni	8, 8	jeserfki	49, 23
poftóvka	8, 7	fóva	10 —
rudezhonogni	8, 9	grósna	10, 29
fkópez	9, 16 et 11, 33	lefna	10, 28
fkópiz	8 —	mala uhafta	10, 25
povodni	8, 13	pégafsta	10, 27
fkorjázha	41, 2	rujáva	10, 28
ptuja	41, 1	ruména	10, 28
fkovik	10 —	fíva	10, 28
kózafsti	11, 32	fkalna	10, 28
lóvni	11, 33	velka léfna	10, 29

fovjak	10, 29	sez	5, 40
fplinz	9, 22	sgonz	34, 222 et 38, 252
fráka	23, 139	zherni	38, 252
morfka	29, 180	shába	43 —
frákarza	29 et 38, 252	líftna	44, 15
morfka	29, 180	rujáva	43, 14
frakoliza	9, 21	seléna	43, 13
frákooper	11 —	shabagolt	29 —
mali	11, 37	velki	29, 186
rujavi	11, 38	shébez	6, 43
fivi	11, 35	sherjáv	29 —
velki	11, 35	fivi	29, 181
zhernozhélni	11, 36	shelva	41, 2
ftergár	33, 215	shlabravka	39, 262
fternád	19 —	shlizharza	39, 258
beli	20, 114	shólna	25 —
mali	19, 109	bélohérbetna	25, 156
plotóvni	20, 110	brésafta	25, 154
ruméni	19, 108	mala	25, 155
terftni	20, 111	pífana	25, 153
velki	20, 112	seléna	25, 151 et 152
vertni	20, 113	fivoseléna	25, 152
ftershek	16 —	zherna	25, 150
rujavi	16, 81	shóvna	25, 151
ftorlin	22, 133	shrébe	6, 43
ftrákoFH	35 —	shushnja	17, 85
mali	35, 229	shvirglja	14, 60
ftréljar	33 —	slatovka?	49, 25 et 50 —
zherni	33, 212	slatovkiza?	49, 25
ftrjeshek	16, 81	slomka	31, 196
ftrizhoka	21, 120	svishgávka	39, 263
ftrupèna mifh	2, 12	svonz	38 —
fulz	49, 24	rujavi	38, 252
fvína	5, 42	suna?	21, 148
sajz, sajka	5 —	szeba	20, 117
divji	5, 40		
planifki	5, 41		
fpremenivi	5, 41		
savihak ljun	33, 213	táfhiza	13 et 14, 57
savihka	33 —	rujáva	14, 59
bela	33, 213	ruména	13, 57
selenják	25, 151	pláva	14, 58
selénz	21, 127 et 41, 3	zherna	14, 60
selénzhék	21, 127	tegótnik	32 —
sér	7 —	spremenivi	
berkafti	7, 3	tékiza	34 —
		kómatna	34, 221

T.



tékza	34, 221
téle	6, 50
tenka	47, 9
terkazh	6, 49
tèrnjovka	21, 123
tèrftniza	14, 64
tizhar	7, 6 et 9, 16
tónovflhiza	35 et 36, 234
rujáva	36, 232
pepélnata	35, 231
rudèzhonogna	36, 234
fíva	36, 233
frednja	36, 232
trikrémplafta	36, 235
velka	35, 230
zherna	36, 241
topir	1, 3
trapa	28, 172
trapla	27, 171
tukalza	34, 220
túr	6, 50

U.

udeb	24, 147
udobizh ?	40 —
udómz	24, 149
vífhneli	24, 149
úharza	10 —
léfna	10, 25
mlákna	10, 26
ujéde	7 —
urh	44 —
mlákni	44, 20

V.

vahtarji ?	50 —
vajk	13, 52
vejník	43 et 44, 15
seléni	43, 15
velakin	37, 243
vértník	20, 113
vertorepka	16, 82
vidra	4 —
rujáva	4, 23
véverza	4, 29

vigoriza	4, 29
vikeza	20, 118
vioglávka	26, 158
vísbez	19, 109
visena	50 —
vizhek	6, 49
vogríza	48, 12
vól	6, 50
domazhi	6, 50
volúhar	5, 38
malí	5, 39
povodni	5, 37
velki	5, 38
volúharza	5, 39
vósh	43, 9
vovk	4 —
vrabelj	20, 115
vrábez	20 —
domázhi	20, 115
pólfki	20, 116
vran	22 —
malí	22, 135
malí morfki	37, 245
poljfski	22, 136
pomórfski	37, 244
ponozhni	30, 188
povódni	37, 244
fívi	23, 137
velki	22, 134
vrana	22 —
seléna	23, 142
fíva	23, 137
zherna	22, 135 et 136
zherna poljfska	22, 136
vubuj	10, 28
vuga	25, 151

Z.

zájsek	21 —
mórfski	21, 121
terftni	15, 71
zájselz	15, 71 et 21, 123
zapavósnik	33, 214
mlakni	33, 214
zarar	12, 46

zháplja	29 et 30,	189	zhlovéfhka ríbiza	45,	26
bela	29,	186	zhokéta	31,	198
bóbnarza	30,	188	zhóp	46,	1
mala	29,	184	zhovínk	11,	33
podgavre	29,	185	zhovíteľj	11,	33
prava	30,	189	zhúdesť	26,	158
rujáva	29,	183	viogľavi	26,	158
ruména	29,	187	zhúk	11	—
fiva	29,	182	úhafťi	11,	34
zhaupërza	19,	104	zíkovť	12,	48
zhek	20,	118	zipa	17,	—
zhekelj	20,	118	mala	17,	85
zhép	46,	1	pervódna	17,	87
zherníza	38 et 43,	9	rujáva	17,	88
velka	38,	250	trávenfka	17,	86
zhópafťa	38,	256	velka	18,	97
zhernogľávka	15,	68	zisa	16,	43
zhérvnóvka	48,	16	zísek	15, 71 et 21,	123
zhezħuga	50,	31	mórfki	21,	121
zhinkla	48,	20	terfťni	15,	71
zħiuka	20,	117	zverzek	21,	121



Addenda et corrigenda.

Pag. 4 Nr. 23. Nebst dieser Kinnlade von derselben Stelle ist auch ein Mittelzahn der großen Zehe linker Hintertage, 5 Zoll lang, $\frac{7}{8}$ Zoll breit, vorhanden; welches vermuthlich dieser Raçe angehörte.

Bronn Lethaea geognostica kam nach bereits abgedrucktem Bogen zu Handen. Tab. XLV. Fig. 9 gibt eine ähnliche verkleinerte Kinnlade der Felis Arvernensis Gr. J. et Cuvier carnassiers fossiles, tom. IV. (1842) tab. I. fig. 7. Felis ignota Jaguari similis.

- „ 3 ist statt Mustella: Mustela zu lesen.
 - „ 5 Zeile 2 von oben, ist statt mish: mish zu lesen.
 - „ 11 „ 11 von oben, ist nach G m.: Noctua Retz. zu streichen.
 - „ 11 „ 6 von unten, ist statt rutillus: rutilus zu lesen.
 - „ 12 „ 3 von unten, ist statt illiacus: iliacus zu lesen.
 - „ 12 „ 14 von unten, ist statt Boce: Boie zu lesen.
 - „ 21 Nr. 424 ist statt citrinella: citrinellus zu lesen.
 - „ 25 letzte Zeile ist statt pifani: pifani zu lesen.
 - „ 24 Zeile 8 bis 9 von oben, ist statt marva: mavra zu lesen.
 - „ 35 „ 11 von oben, ist statt cepphus: Cepphus zu setzen.
 - „ 39 „ 16 von unten, ist statt fella: fella zu lesen.
 - „ 45 „ 12 von unten, ist statt Monografia: Monografia zu lesen.
 - „ 50 letzte Zeile, ist statt pleshek: pleshek zu lesen
-



00000426717

Abhandl.

20. Letzt Zeile, in halt pleher: pleher in halt.
 19. non unten, in halt pleher: pleher in halt.
 18. non unten, in halt pleher: pleher in halt.
 17. non unten, in halt pleher: pleher in halt.
 16. non unten, in halt pleher: pleher in halt.
 15. non unten, in halt pleher: pleher in halt.
 14. non unten, in halt pleher: pleher in halt.
 13. non unten, in halt pleher: pleher in halt.
 12. non unten, in halt pleher: pleher in halt.
 11. non unten, in halt pleher: pleher in halt.
 10. non unten, in halt pleher: pleher in halt.
 9. non unten, in halt pleher: pleher in halt.
 8. non unten, in halt pleher: pleher in halt.
 7. non unten, in halt pleher: pleher in halt.
 6. non unten, in halt pleher: pleher in halt.
 5. non unten, in halt pleher: pleher in halt.
 4. non unten, in halt pleher: pleher in halt.
 3. non unten, in halt pleher: pleher in halt.
 2. non unten, in halt pleher: pleher in halt.
 1. non unten, in halt pleher: pleher in halt.

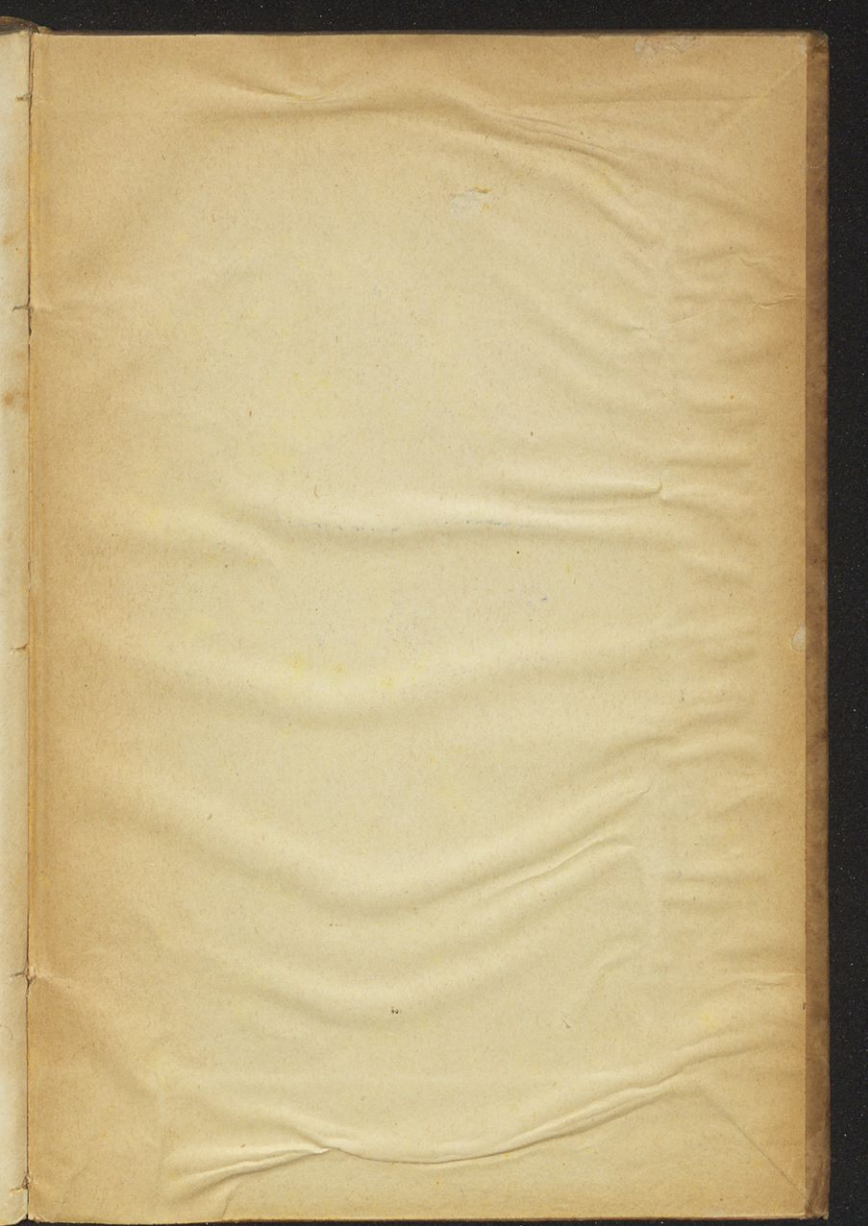



LAIBACH.

Gedruckt in der Eger'schen Subernial-Buchdruckerei.

1842.
