NOVAK BLAZ
1553 E.30 ST.
CITY

FOR DEFENSE
BUY UNITED STATES SAVINGS BONDS AND STAMPS

Najstarejši slovenski dnevnik v Ohio

Oglasi v tem listu so uspešni

ENAKOPRAVNOST

EQUALITY

NEODVISEN DNEVNIK ZA SLOVENSKE DELAVCE V AMERIKI

The Oldest Slovene Daily in Ohio

Best Advertising Medium

FOR DEFENSE
BUY UNITED STATES SAVINGS BONDS AND STAMPS

VOLUME XXV. — LETO XXV. | CLEVELAND, OHIO, WEDNESDAY (SREDA), FEBRUARY 4, 1942. | ŠTEVILKA (NUMBER) 29

Sarajevski nadškof Šarić blagoslavlja morilca Pavelića

Knezoškof imenuje terorista Pavelića "zlato sunce Hrvatske" in "ponižnega služabnika božjega." — Katoliški krogi Jugoslavije protestirajo proti tej blasfemiji.

LONDON, 1. februarja. (ONA). — Jugoslovanski ortodoksni katoliški krogi so pozvali danes katoličane vsega sveta, naj protestirajo proti javnemu blagoslovu, katerega je dal sarajevski nadškof Ivan Šarič znanemu izdajalcu Ante Paveliću, kvizlingu in "poglavniku" lutkarske države Hrvatske.

Blagoslov v "Novi Hrvatski"

Omenjeni blagoslov je bil objavljen na prominentnem mestu božične številke zagrebškega lista "Nova Hrvatska," čije kopije so pravkar prispele v London. Blagoslov je bil objavljen v obliki "Ode poglavniku."

Pavelič — "zlato sunce Hrvatske in služabnik božji"

Blagoslov, ki je bil poln poveličevanja Paveliča, glavarja strašne teroristične organizacije "Ustašev," je podpisan po Ivanu Šariću, knezoškofu mesta Sarajeva. Blagoslov imenuje Pavelića "zlato sunce Hrvatske" in knezoškof izreka nad njim "blagoslov Vsemogočnega, ker je Pavelič ponižen služabnik božji."

Nadškof posnema Nerona

To knezoškofovo akcijo so odločno obsodili tukajšnji jugoslovanski krogi, ki pravijo, da je knezoškof Šarić kakor "Neron, ki je užival nad trpljenjem kristjanov". Ti krogi obtožujejo nadškofa, češ, da odobrava s to akcijo sistematičen pokolj in deportacijo tisoče Srbov iz Hrvatske."

Katoliški krogi pozivajo katoličane vsega sveta, naj zavrnejo nadškofovo izjavo kot izjavo katoliške hierarhije."

V nedeljo bo v SND velik shod, zvečer pa banket v Hollenden hotelu v mestu

Banket se bo vršil na čast jugoslovanskemu ministru g. Francu Snoju. — Vstopnice k banketu dobite tudi v našem uradu.

Kakor smo že poročali v našem listu, se bo vršil v nedeljo popoldne v Slovenskem narodnem domu na St. Clair Ave., velik slovenski shod oziroma skupština, na kateri bo kot glavni govornik g. Franc Snoj, minister jugoslovanske vlade v Londonu. G. minister bo poveval marsikaj zanimivega in važnega o Jugoslaviji ter o njenih sovojnih prilikah, zato bi želeli, da slovenska javnost napolni avditorij do zadnjega kotiča. Skupščina se bo pričela ob treh popoldne.

Zvečer pa se bo vršil na čast g. ministru v Hollenden hotelu banket, h kateremu prav tako prijazno vabimo vse naše ljudi. Na banketu bo nastopilo več odličnih govornikov, med njimi tudi naš župan g. Frank J. Lausche. Udeležimo se shoda in banketa, da naredimo vtis med Amerikanci, da se res zanimamo za bodočo usodo naše rojstne domovine.

Vstopnice k banketu so po $2.50 za osebo. Banket se bo pričel ob sedmih zvečer in se bo vršil, kakor že omenjeno, v Hollenden hotelu. Sezite nemudoma po vstopnicah, da se ve, koliko se mora vsega pripraviti za goste. Vstopnice kupite lahko tudi v našem uradu.

DR. MAČEK JE INTERNIRAN V NEMČIJI

LONDON, 1. februarja. (ONA). — O dr. Vladimiru Maču, za čigar bivališče se ni vedelo, odkar je izjavil, da ne želi biti lutka Nemčije v Hrvatski, se zdaj poroča, da se nahaja v nekem koncentracijskem taborišču v Nemčiji.

Dr. Vladimir Maček, voditelj hrvatske kmečke stranke in podpredsednik zadnje jugoslovanske vlade v Beogradu, je bil že dvakrat aretiran in izpuščen zopet na svobodo v prizadevanju, da bi se dobilo njegovo podporo za Paveličev režim.

TRIJE OTROCI VPRIČO STARŠEV ZGORELI

NEWCOMERSTOWN, 3. februarja. — Tukaj so danes zgoreli trije otroci, ki so se nahajali v prvem nadstropju svojega starega doma. Otroci, ki so bili stari 11, 9 in 6 let, so bili otroci zakoncev Alva Pierce. Roditelja, neki njih nadaljni otrok in 19 let. stari Clarence Miller, ki je bil tam uslužben, so se rešili.

Roditelja sta z enim otrokom spala v pritličju, dočim so bili trije otroci in Miller v prvem nadstropju. Miller je končno skočil skozi okno iz goreče hiše, v kateri so otroci zgoreli.

Iščeta brata

Jože in Pavel Novak, doma iz Ribnice, Štorje pri Sežani, želita vedeti, kje se nahaja njiju brat Rudolf. Ako sam to čita, ali pa kdo ve za njegov naslov, je prošen, da sporoči Mariji Benetič, Jerbal Las Mercedes, El Dorado, Misiones, Buenos Aires, Argentina.

Zadnja čast

Članice društva "Carniola Live" št. 493 T. M., so prošene, da pridejo nocoj na sejo, po seji pa se skupno podajo v Zakrajškov pogrebni zavod, da izkažejo zadnjo čast sestri Jožefi Janežič.

Napredne Slovenke

Članice društva "Napredne Slovenke" št. 137 SNPJ so vabljene, da se udeležijo seje v četrtek večer, dne 5. februarja. Še posebno je vabljen veselični odbor, da bo pregledal račune zadnje veselice. Po seji bo malo prigrizka.

Zavednost članstva

Članstvo društva Glas Clevelandskih Delavcev št. 9 S. D. Z. je odobrilo sklep, da se daruje $10.00 za Rdeči križ in $10.00 za Slovensko pomožno akcijo ter da se kupi za $300 obrambnih bondov.

Mala deklica žrtev pohotne človeške zveri

Neki nepoznan moški je odpeljal šestletno deklico na svojem kolesu, nato pa jo posilil in umoril.

SAN BERNARDINO, Cal., 3. februarja. — Sledovi koles biciklja, na katerem se je peljal neki nepoznan mož, kateri je izvabil k sebi na kolo 6 let staro deklico Shirley Marie Bell, so privedli danes iskalce do plitko izkopanega groba, v katerem je ležalo truplo deklice.

Nesrečni otrok je imel okoli vratu zadrgnjeno vrvico, kakršno rabijo otroci za skakanje, tako zvani "jumping rope." — Zdravnik je ugotovil, da je bila deklica, preden je bila umorjena, kriminalno napadena.

Policija je izjavila, da je neki neznan mož, ki se je peljal na kolesu, ponudil deklici mesto na kolesu. Deklica je z veseljem sedla pred lopovom na kolo, nakar jo je oni odpeljal.

Ker ni bilo deklice ob času iz šole domov, so deklični starši poklicali šolo, nakar se je pričelo iskanje otroka, ki je končalo z žalostno najdbo.

PETAIN BO VZPOSTAVIL MONARHIJO?

LONDON, 1. februarja. (ONA). — Reynolds News poroča danes, da namerava maršal Petain restorirati francosko monarhijo ter poklicati na prestol Pariškega grofa.

Rečeno je, da podpirajo ta načrt Pierre Laval, Marcel Deat in vplivni katoličani. Kakor se poroča, živi grof v nezasedeni Franciji.

(Pariški grof, sin pokojnega vojvode de Guise, je živel v zadnjem času s svojo ženo in otroci v Maroku. Pretendentu za francoski prestol je bilo namreč z zakonom prepovedano bivanje v Franciji).

Število vard, ki jih je zdaj 33, bo znižano na 29

Mesto bo redistriktirano še pred prihodnjimi councilmanskimi volitvami. — Pobudo za to je dal councilman Crown.

Mesto Cleveland bo dobilo, in sicer še pred prihodnjimi councilmanskimi volitvami, 29 vard, dočim jih ima danes 33. Tozadevno izjavo je podal councilman Crown, demokrat in hrvatski rojak, novi predsednik Council Redistricting komiteja.

V odboru redistrikcije vard se nahajajo sledeči councilmani: Thomas J. Gunning, Thomas F. McCafferty, Victor Cohen, Joseph F. Krizek, Howard Ernst, Edward J. Kovacic, Augustus G. Parker in Michael M. Lucak.

Z redistrikcijo mesta bodo odpravljene štiri varde, med njimi tudi 31, varda councilmana Crowna.

Mestna zbornica je tekom svoje seje v ponedeljek večer odobrila nujno vojnodobno odredbo, da se uvede v Clevelandu "vojni čas," ko se bo pomaknilo čas za eno uro naprej.

Fant od fare

Angleški vojak v Libiji si je ovil naboje zavzete strojnice okoli svoje jeklene čelade, kjer mu služijo za okrasje.

De Gaulle je smatran za odrešenika Francije

Po vsej Evropi vre proti kvizlingom. — Generala de Gaulle-a bi sprejeli Francozje kot svojega odrešnika.

LONDON, 1. februarja. (ONA). — Neka osebnost zapadne Evrope, katere ime mora stati tajno, je izjavila poročevalcu Overseas News Agencije:

"Sovraštvo okupirane Evrope proti njenim Kvizlingom bo eksplodiralo kakor smodnišnica, ko bo napočil dan rešitve."

Župan nekega konservativnega kraja v južni Franciji je izjavil:

"Ob glavnem bulevardu ni dovolj dreves, na katera bi lahko pobesili vse naše izdajalce."

Župan je dalje izjavil, da če bi se general de Gaulle, voditelj svobodne Francije, izkrcal danes na francoski obali, bi ga ljudstvo sprejelo kot svojega odrešenika. "Vlada v Vichyju je popolnoma diskreditirana," je pripomnil župan.

"Sedeč v kavarni boste imeli poleg sebe vedno nezaželjene osebe, ki vlečejo na ušesa, kaj boste rekli; istotako je na ulicah, v tržnicah in v hišah."

MANJ PISALNIH STROJEV

Odbor za vojno produkcijo je naročil industriji za izdelovanje pisalnih strojev, ki je izdelala lansko leto 1,000,000 novih pisalnih strojev, naj okrnje to produkcijo in posveti svojo pozornost obrambni produkciji.

ČAS POMAKNJEN ZA 1 URO NAPREJ

WASHINGTON, 3. februarja. — V ponedeljek se bo pomaknilo po vsej Ameriki čas za eno uro naprej. Tozadevna odredba bo prihranila mnogo električne in druge energije, ki je potrebna, da se bo čim uspešneje izvajal obrambni program dežele.

Direktorska seja AJTD

Nocoj ob 8. uri se vrši seja novega in starega direktorija Ameriško-Jugoslovanske tiskovne družbe. Opozarja se vse direktorje, da seje gotovo udeležijo.

Položaj Irske postaja vedno bolj kočljiv

Ministrski predsednik pravi, da bi morala imeti Irska 500,000 mož močno armado, ker je njena nevtralnost v vedno večji nevarnosti.

DUBLIN, Irska, 3. februarja. — Irski premier Eamon De Valera je danes izjavil, da mora Irska nemudoma izvežbati armado 500,000 mož.

Kompetentni krogi v Irski so mnenja, da je v nevarnosti nevtralnost Irske po navzočnosti ameriških čet v deželi. Ta nevarnost more priti od nemške "zaščitne" invazije ali pa od potrebe, da se izroči irske baze Zedinjenim državam in Angliji, s čemer bi postala tudi Irska pozorišče bojev.

Informirani krogi pravijo, da je v Irski mnogo ljudi, ki bi želeli, da zmaga Nemčija, dasi ne žele, da bi Nemčija zavladala tudi nad Irsko. Za nemške simpatije se navaja troje vzrokov: Staro in zakoreninjeno sovraštvo do Angležev. — Mnenje, da če bo Anglija zmagovita v tej vojni, bo pričela izvajati močnejši pritisk nad Irsko. — Mnenje, da če Nemčija zmaga, utegne dobiti Irska nazaj severno Irsko, ki je zdaj pod angleško vlado.

SKORAJŠNJI PRELOM MED HITLERJEM IN FRANCOM

LONDON, 1. februarja. (ONA). — Časopis People napoveduje danes v skorajšnji bodočnosti prelom med Hitlerjem in španskim generalom Francom.

Časopis pravi, da se Franco dobro zaveda, da so v Hitlerjevih načrtih tajni napadi napram njegovi paroplovbi, da bi izzval na ta način Hitler vojno med Anglijo in Španijo. Poroča se, da so se španskemu diktatorju približali voditelji španskih republikancev z namero, da stvorijo edinstvo v deželi, da se bo slednja laglje upirala pritisku osišča.

PARNIK ZADEL DVOJE PODMORNIC

Neko kanadsko pristanišče, 3. februarja. — Danes je priplul semkaj neki angleški tovorni parnik, čigar rilec je bil ves zvit in poškodovan. Moštvo parnika pravi, da je njihov parnik zadel na Atlantiku dvoje podmornic, in sicer je morala večja podmornica zalagati manjšo s kurivom in drugimi potrebščinami. Kolizija se je završila ponoči.

Nadebudno dekle

Pretekli teden je graduirala iz Glenville višje šole Miss Jean Shirley Sternisha. Ob tej priliki je imela poslovilen govor, katere časti je deležen najboljši učenec ali učenka. Te dni je vstopila v Cleveland College, pod pogoji Cleveland College Trustee Scholarship. Miss Sternisha, ki je stara 18 let ter živi na 1098 E. 143 St., je drugo dekle iz Glenville šole, ki je dobilo prosto šolnino od Bausch-Lomb Optical Co. Deležna bo eno-letne proste šolnine v znesku $265 in dobila bo priliko zaslužiti si za šolnino za ostali termin v kolegiju. Mlademu nadebudnemu dekletu čestitamo in želimo mnogo uspeha!

MORNARIŠKI BATALJON OB STRANI GEN. MACARTHURJA

Sijajna borba ameriškega in filipinskega vojaštva, ki se uspešno upira ogromni japonski premoči.

VELIKA BITKA V SOJU POLNEGA MESECA

WASHINGTON, 3. februarja. — Mornariški department je danes naznanil, da se bori ob strani težko preizkušenih mož generala MacArthurja tudi bataljon ameriških marinov in mornarjev. Bataljon šteje 500 do 800 mož. Dalje naznanja mornariški department, da je neka mala ameriška torpedovka pribrzela v Manila zaliv, kjer je torpedirala neko japonsko bojno ladjo.

Razbitje nameravane invazije

Z ameriško armado na Batan otoku, 3. februarja. — Ameriške pomorske, zračne in kopne sile so razbile danes poizkus Japoncev, da bi se izkrcali na ameriškem levem krilu.

Pod izstrelki ameriških topov, strojnic in letalskih bomb je bilo pogreznjenih mnogo bark z japonskim vojaštvom. Prav tako je bilo pobitih mnogo japonskih vojakov; nekaterim maloštevilnim Japoncem se je posrečilo izkrcanje, toda so bili nemudoma pognani v zasede in pokončani.

Ta okraj trebijo zdaj filipinski skavti, ki so mojstri v bojevanju v džunglah.

Bitka se je vršila pod sijajno sijajočim polnim mesecem.

Bitke na Malajskem polotoku

Včeraj je 26 japonskih bombnikov in bojnih letal bombardiralo veliko holandsko bazo Soerabajo.

Singapore. — Japonci stoje mirno onkraj Johore ožine, dočim se pomikajo preko Malajskega polotoka japonska ojačenja, da se pridružijo japonski armadi, ki bo napadla Singapore.

Velik konvoj v kitajskih vodah

Kitajska. — Južno od Amoya plove 69 japonskih ladij, med katerimi je 41 bojnih ladij. Kitajci dalje poročajo, da je bilo tisoče nadaljnih japonskih vojakov pozvanih iz Kitajske; to vojaštvo bo premeščeno na malajske fronte.

NEMŠKE REZERVE NE MOREJO ZAUSTAVITI RUSKIH ARMAD

Rusi prodirajo proti Smoljensku ter se razlivajo po Ukrajini. – Nemci zmrzujejo v mrazu 40 stopinj pod ničlo.

NEMŠKI GENERALI ZAHTEVAJO OD HITLERJA NEMUDOMA 20 NOVIH DIVIZIJ

MOSKVA, 4. februarja. — Nemškim rezervam se ni posrečilo zadržati napredovanja Rusov, ki lomastijo danes preko nacijskih kolon proti silno važnemu mestu Smoljensku, 230 milj od Moskve, kjer je zasidrana vsa nemška obramba, in Rusi se izlivajo v Ukrajino med Donec in Dnjeper reko.

Rusko letalstvo uničuje komunikacije

Rusko letalstvo je daleč v zaledju udarilo na komunikacijske črte, po katerih dobiva Hitler svoje rezerve iz gladne in zasužnjene Evrope. Ruski letalci so bombardirali življensko važna nemška železniška središča, kjer so uničili najmanj tri vlake s potrebščinami, sestoječe iz 100 vagonov.

Prodiranje v silnem mrazu

Na centralni fronti prodirajo Rusi proti Smoljensku iz Kirov okraja. V bojih, ki se vrše v temperaturi 40 stopinj pod ničlo, toplo oblečeni Rusi komaj dohajajo umikajoče se Nemce.

Rusi prodirajo tudi od smeri Kozelska, kjer je bilo nekdaj bivališče slavnega ruskega pisatelja in misleca Tolstoja. Rusko prodiranje v tej smeri se vrši s tako naglico, da je padlo Rusom v roke mnogo neporušenih in nepožganih vasi, ker jih Nemci na svojem naglem umiku niso utegnili požgati.

Strašno trpljenje Nemcev

Ruska poročila s fronte naznanjajo, da je mnogo Nemcev zmrznilo.

V nekem sektorju za Moščovskom so ruski četniki obkrožili v nekem gozdu 26 Nemcev, katere so s svojimi streli prisilili, da so legli na tla, da ne bi nudili velikih tarč, in od tam streljali. Toda kmalu je prenehalo vse streljanje Nemcev. Ko so prišli Rusi bliže, so ugotovili, da je vseh 26 Nemcev zmrznilo v fantastične oblike.

Obupni boji Nemcev v Ukrajini

Na ukrajinski fronti mečejo Nemci v boj tanke in rezerve v obupnem prizadevanju, da bi zadržali čete maršala Timošenka, ki so oddaljene samo še dvajset milj od Dnjepropetrovska.

Angleški radio poroča, da so bile nemške izgube tako strašne, da zahtevajo nemški generali od Hitlerja nemudoma 20 novih divizij iz okupiranih dežel. Nemški generali so izjavili, da bo težko ali celo nemogoče preprečiti ruski preboj, ako nemudoma ne dospejo nove divizije.

Časopis Rdeča zvezda poroča, da prihajajo nemška ojačenja z velikimi transportnimi letali, ki pa jih prestrezajo na potu ruska bojna letala ter sestreljujejo iz zraka.

Denarnica izgubljena

Neki rojak se je zadnjo soboto popoldne mudil v Sam Hardware trgovini na E. 69 St. in St. Clair Ave., ko mu je iz žepa padla denarnica. V trgovini sta se ob istem času nahajala tudi dva poznana fanta, ki sta denarnico pobrala in odšla. Prošena sta, da isto vrneta trgovcu, da jo bo vrnil lastniku. V njej je bilo nekaj denarja, unijska karta in nekaj naslovov za delo. Ne gleda se na denar, pač pa lastnik želi dobiti nazaj denarnico in drugo vsebino.

UREDNIŠKA STRAN "ENAKOPRAVNOSTI"

»ENAKOPRAVNOST«

Owned and Published by
THE AMERICAN JUGOSLAV PRINTING AND PUBLISHING CO.
6231 ST. CLAIR AVENUE — HENDERSON 5311-12
Issued Every Day Except Sundays and Holidays

Po raznašalcu v Clevelandu, za celo leto $5.50
za 6 mesecev ..... $3.00; za 3 mesece $1.50
Po pošti v Clevelandu, v Kanadi in Mexici, za celo leto $6.00
za 6 mesecev ..... $3.25; za 3 mesece $2.00
Za Zedinjene države, za celo leto $4.50
za 6 mesecev ..... $2.50; za 3 mesece $1.50
Za Evropo, Južne Amerike in druge inozemske države:
za 6 mesecev ..... $4.00 Za celo leto $8.00;

Entered as Second Class Matter April 26th, 1918 at the Post Office at Cleveland, Ohio, under the Act of Congress of March 3rd, 1879.

104

ITALIJA NA ROBU PREPADA

Evropski in ameriški časnikarji poročajo iz Italije: Ko se razgrne v Italiji noč na zemljo, zaodnijo po vseh italijanskih mestih in vaseh koraki nočnih straž, ki so bile na ukaz Heinricha Himmlerja, načelnika nemškega gestapa, silno ojačene, odkar je prišlo do prvih spopadov med italijanskim prebivalstvom in nemškim vojaštvom. Nič ni morda bolj značilnega za pomen, kako zelo je postala Italija odvisna od Nemčije, kot sestav teh nočnih patrulj. Te patrulje obstojajo namreč iz dveh uniformiranih fašistov in iz enega gestapovskega agenta, ki je oblečen v civilu. Ta gestapovski agent, ki ima ob levem in desnem boku po enega italijanskega fašista, je danes simbol nemškega gospodstva nad Italijo, ki se čedalje bolj razširja. S strahom in grozo so Italijani spoznali, da so izgubili svojo neodvisnost in da so pričeli Nemci postopati z Italijo kot s svojo kolonijo.

Nek verodostojni časnikar, ki je ptišel nedavno iz Italije, je izrazil svoj vtis s sledečimi besedami: "Položaj gladu, revščine in terorja, v katerem živi italijansko ljudstvo, mora vzbujati usmiljenje nad Italijani." Mussolini je popolnoma umolknil; vsi danes vedo, da se on popolnoma dobro zaveda, da je vse izgubljeno. On ni že davno več enakopravni partner osišča, temveč enostaven Hitlerjev jetnik, brez vsake volje in moči. Vsak opazovalec razmer vidi in čuti, da se Italijani sramujejo svojega ponižanja in da je nastala zadrega celo med visokimi fašističnimi uradniki. Nemški politični in gospodarski strokovnjaki, ki so bili dodeljen vsem italjanskim ministrstvom, so na svojem vplivu silno pridobili, zato delajo oni vse važnejše odločitve Italije. Italija je postala zdaj čisto navaden delavski arzenal Nemčije in njeno živilsko skladišče. Italijansko južno sadje ne prihaja več na mize Italijanov, temveč gre v Nemčijo, kjer je za poslastico "ljudstva gospodov." V nemške tovarne se pošilja cele vlake italijanskih delavcev; nemški strokovnjaki razpisujejo zbiranje kovin, ki se odpošljejo nemudoma v Nemčijo, čim je zbiranje končano. Italijanski industrijci se morajo pokoriti nemškim organizacijam, ki so predpisale italijanskim delavcem 72-urni delovni teden.

Proti tem odredbam, ki se izvajajo z največjo brezobzirnostjo, raste vedno jačja opozicija, katere posledica pa je samo ta, da je bilo že več italijanskih industrijcev kaznovanih z občutnimi zapornimi kaznimi.

Osemnajst tisoč italijanskih delavcev, zaposlenih v Hermann Goering Werke v Linzu na Zgornjem Avstrijskem, je pisalo domov pisma, v katerih so se pritožili nad nezadostno hrano in slabim postopanjem. Ti delavci so celo zahtevali, da se jih pošlje nazaj v domovino. Kdor pozna skromnost italijanskega delavstva, ki je zmožno živeti ob vodi in kosu polete, si lahko misli, v kakšnih razmerah je to delavstvo živelo. Italijanske oblasti so poslale v Linz italijanskega komisarja Lombrassa, ki naj se prepriča na licu mesta o stanju stvari. Ta komisar pa ni mogel seveda nuditi delavcem ničesar drugega kot "ognjevit" govor. Vodstvo Goeringovih naprav v Linzu je pokazalo italijanskemu komisarju svoje zaničevanje s tem, da ga je prisililo, da se bo smel zadržati med italijanskimi delavci natančno petnajst minut. Po svojem končanem govoru pa je moral oditi še na pokopališče, kjer sta pokopana Hitlerjeva roditelja, kjer je moral položiti venec na njiju grob.

Po vsem tem ni torej nobeno čudo, če je v Italiji vedno večje nezadovoljstvo. V novejšem času prihajajo od raznih poročevalcev poročila, da ljudje pljujejo na ulicah na nemško vojaštvo. Tako ne bo mogel, na primer, nihče podvomiti o verodostojnosti poročil, ki jih je dal poslanec države Bolivije pri Vatikanu in bivši predsednik republke Bolivije, general Quintanilla, ki pripoveduje v časopisu "El Dia," izhajajočem v Montevideu, o prepirih in pretepih med nemškim vojaštvom in italijanskim ljudstvom.

Dne 11. avgusta 1941 je padel na ruskem bojišču prvi italijanski vojak. Mussolinijev nagovor ob odhodu italijanskega vojaštva v Rusijo in oficijelni komentarji prvih spopadov z ruskimi četami, vse to ni moglo izpremeniti ničesar na trpkem naziranju italijanskega ljudstva, da morajo Italijani krvaveti za Nemčijo na bojiščih dežele, do katere nimajo niti najmanjših interesov.

Najhujše pri vsem pa je dejstvo, da Italijani čutijo svojo nemoč. Maršal Badoglio, v katerega je italijansko ljudstvo dolgo časa polagalo svoje nade, živi zdaj kot jetnik v svoji vili, kjer ga stražijo agentje nemškega gestapa. Mussolini, ki se je po tajinstveni in nepojasnjeni smrti svojega sina še bolj postaral, stoji pred dilemo: čim bolj se vojna razširja in čim dlje bo trajala, tem neznatnejša bo njegova vloga; Hitlerjev poraz pa pomeni tudi njegov konec.

UREDNIKOVA POŠTA

Srebrni jubilej št. 315 S. N. P. J.

Canton, Ohio. — Sporočam, da društvo Canton št. 315 S. N. P. J. priredi veselico, dne 7. februarja, ob priliki 25. letnice našega društva. Vabljena so vsa društva od blizu in daleč, kot tudi prijatelji in znanci, da se udeleže naše proslave. Vršila se bo v poljski dvorani na 1752 11th St., N. E. in vstopnina bo le 30c. Začetek ob 7. uri zvečer. Igrala nam bo dobro znana Church Hrenova godba iz New Philadelphije, O., ki ugaja starim in mladim.

Posebno vabljeni so vsi ustanovitelji našega društva. Imen ne bom navajala, ker istih vseh ne vem, razen Johna Prijatelja, sedaj živečega v Conneaut, Ohio, v čigar domu je bilo društvo ustanovljeno. Nekatere pa že črna zemlja krije.

Naj še to omenim, da je naše društvo kupilo za $200 obrambnih bondov in prispevalo je $10 Ameriškemu rlečemu križu, kar je dokaz, da nismo ne za Hitlerja in ne za Mussolinija, pač za Ameriko, kjer je naš kruh.

"Enakopravnosti" želimo mnogo uspeha in čitateljem pa pošiljam najlepše pozdrave.

Na svidenje v soboto, 7. februarja!

Josephine Odar
naročnica, odkar list izhaja.

Komu naj toži ona

Cleveland, Ohio. — Naša uboga domovina Jugoslavija, ko pa ne sme govoriti? V teh groznih dneh, ko njeni otroci hrabre smrti umirajo pod kruto roko sovražnika, ameriški Slovenci čutimo njeno bol.

V duhu vidimo tvoje ranjene srce, iz katerega teče nedolžna kri, žrtev, s katero napajaš ono našo sveto slovensko zemljo, katero slovenski izseljenci še vedno zvesto ljubimo.

Čeravno si izčrpana, o mati domovina, vseeno se junaško bojuješ, uverjena bodi, da bo tudi tebi zasijalo solnce svobode, po kateri boš zopet vstala. Lepa bo zgodovina, katera se bo pisala s srčno krvjo padlih žrtev tvojih otrok! Sedaj si revna, o mati domovina, toda bogata — bogata v ljubezni, ker zvesta ljubezen do rojstne grude, ti bo priborila zmago, da boš zopet zmagoslavno vstala. Takrat bo zasijalo solnce sreče, sedaj, trpečemu "troimenskemu narodu"!

V tem upu glejmo vsi ameriški Slovenci, oziroma Jugoslovani, da smo vsi pripravljeni žrtvovati vse, za zmago naše dobre domovine Amerike.

Saj tudi ona ni nič izbirala takrat, ko smo se k nji zatekali za boljšo bodočnost, kot izgubljeni sinovi in hčere — nič nas ni ločila s kakšnim madežem je kdo stopil na svobodna ameriška tla. Vsi smo uživali isto svobodo. Danes je naša sveta dolžnost, da smo ji vsi lojalni in zvesti. Naredimo kar je v naši moči za narodno obrambo naši Ameriki, ker s tem bomo tudi "indirektno" pomagali rojstni domovini Jugoslaviji.

Opazujem — berem — a prišla sem do zaželjenega sklepa — upam, da ni srca med nami, ki bi ne imelo sedaj sočutja z našo rojstno domovino Jugoslavijo

Kolikokrat me je bolelo srce, ko sem slišala od naših Slovencev in Slovenk, ali pa brala poniževalne opazke o naši domovini Jugoslaviji, o bratih Srbih, itd. —

Malo pomislimo, da so danes bratje Srbi, ki delijo skromno skorjico kruha našim beguncem Slovencem. Pomislimo — mogoče so naši sorodniki med njimi? Takrat, ko je bila mogočna Jugoslavija, naša mati domovina, na srhuncu, je bila dostikrat zaničevana in zasmehovana od lastnih otrok.

Danes ko je razmesarjena in poteptana, jo pomiljujemo. No, izprašajmo si vest. Ali sem mogoče tudi jaz zadal kakšno rano moji rojstni domovini Jugoslaviji? Ali sem mogoče tudi jaz izdajica lastnega naroda? Ali sem jaz, ki sem se sramoval domovine, zato ker je bila revna? Obudimo spomine! Ali smo krivi? Ali nas ne gloda črv v duši, ko vidimo in slišimo kako danes trpi naša mati domovina? Malo pomislimo — nič hinavščine. Naredimo trdni sklep — pomagajmo, da bo zopet vstala mogočna in večja Jugoslavija, ker le v nji je rešitev Slovencev.

Več o trpljenju našega naroda vam bo osebno povedal minister Franc Snoj v nedeljo, dne 8. februarja, ob 2. uri popoldne v Slovenskem narodnem domu na St. Clair Ave. On je zastopnik naše lepe Solvenije, katera je sedaj opustošena od sovražnika in dolžnost ameriških Slovencev je, da mu pomagamo osvoboditi vse Slovence izpod tujega jarma.

Torej, v nedeljo bo velika narodna "manifestacija" v korist naše nove domovine Amerike, kakor tudi ne smemo in ne bomo pozabili tebe, naša rojstna domovina Jugoslavija.

Zvečer ob 7. uri bo slavnostni banket v Hollenden hotelu, v počast ministru Franc Snoju, ki je pred kratkim prišel iz domovine, in katerega je semkaj poslala mati domovina, da nam v njenem imenu potoži njeno strašno gorje. Komu naj toži ona kot tebi, narod jugoslovanski? — Pridi, da olajšal domovini boš gorje!

Narodni pozdrav vsem!

Marjanca Kuharjeva

Obisk v Barbertonu

Cleveland, Ohio. — Kakor je bilo naznanjeno, se je vršila slikovna predstava v soboto večer dne 31. januarja, v dvorani "Domovina".

Z menoj tja so potovali trije kameradi: Mr. Rudman, ki je glavni agitator ter ves navdušen za kampanje. Njemu se mora marsikatero društvo zahvaliti za naraščaj. On ne gleda koliko ga stane, kako daleč je treba iti in koliko je treba govoriti, da se člani za društva dobe.

Tudi omenjeni večer je nastopil v govoru.

Poleg Mr. Rudmana sta se odzvala še dva filmska pomočnika: William Mramor in Jože Grdina mlajši. Kar sem ves čas pričakoval, to se je tudi dogodilo, namreč da je v tem času posegla vmes starka "zima". Ves teden poprej tako lepo, tisti popoldan je pa prerok poslal z dežjem tudi snega, tako je bila poprej lepa cesta spremenjena v prid fantalinom, ki se radi sankajo, za nas pa, ki vozimo avtomobile, taka cesta sploh ni in jo odklanjamo, če je le mogoče.

Do Barbertona je še šlo O. K. toda tam se je med slikovno predstavo pozimilo z viharjem in snegom. Rekli smo: V takem vremenu se pa že ne bomo peljali v Cleveland, da bi se kje v kakšen grabenj prekucnili. Tako smo zaprosili za "jerperge" in tudi dobili, vsak je bil rade volje nas sprejeti pod streho. Z menoj je šel mlajši Jože Grdina, k Mr. in Mrs. Crow, (poprej Bertoncelj) na njihovo zelo lepo stanovanje. Hvala jima lepa za tako udobno poslugo. Mr. Rudman in pa Mramor sta se pa tudi zelo pohvalno izrazila, da je bilo v hiši Mr. in Mrs. Opeka dokaj luštno in z postrežbo vse preskrbljeno. Prav tako lepa hvala Opekovim za naklonjenost. Mogoče bo kedaj prilika vam vrniti, če vas bo sneg v Clevelandu kedaj zalotil.

Zdaj pa malo o napredku barbertonskih Slovencev. To, kar sem tam videl sem naravnost občudoval. Sploh nisem mogel verjeti, da je ta napredek njihova lastnina. To kar so v tem času od lanskega leta izboljšali z ozirom doma "Domovina", je velik napredek v gospodarskem oziru. To pomeni, da je tam nekaj gospodarskih mož, ki znajo računati z duhom časa. Pri tem je pa narod, ki jim zaupa in v gospodarskem oziru podpira.

Kakor sem slišal je to izboljšanje stalo ali bo stalo, ko bo vse do kraja vrejeno okrog 60,000 dolarjev ali še več. To je za tako naselbino zelo veliko in jaz ne bi nikdar pričakoval takega napredka ali take korajže.

S tem pa ni rečeno, da so se zadolžili pod zadolžnicami na vknjižbo, marveč so si sami skupaj zložili in založili brez vsakih vknjižb. Vsemu temu je podlaga društvo "Domovina", ki že od nekdaj obstoja in lastuje to dvorano. Člani tega društva so večinoma vsi stari naseljenci in tako lastniki tudi tega posestva, katero bi se danes lahko ocenilo nad $75,000.

Ne morem drugače nego, da izrazim moje priznanje gospodarstvu. V socialnem oziru se da rojakom vso udobnost, da se lahko poslužujejo omizja, kegljanja itd. Tudi to soboto so se veselili in plesali, da se je vse vrtelo do ene ure zjutraj. Ob takih prilikah se človek tako poglobi v socialne dobrine, da ga drugi dan glava boli.

Sedaj, ko je predpust je to že neka taka stara navada. Kmalu bo sledil postni čas, in takrat bodo imeli barbertonski rojaki nanovo pozidano cerkev. Naj mi barbertonski rojaki oproste, da k temu dopisu dodajam še o njih drugi strani, namreč o cerkvi. To storim radi tega, ker sem v soboto videl v domu prav tiste ljudi, tiste pionirje, kot sem jih videl pri vsaki cerkveni prireditvi, kadar sem se mudil v Barbertonu, radi tega vem, da so eni in isti ljudje, ki so si vzeli na svoje rame eno in drugo, namreč narodno in versko ustanovo — hišo za socialno-narodno življenje in hišo za bogoslužje.

Barbertončanje, čast vam! Oboje je potrebno!

Rojaki v Barbertonu, veliko ste doprinesli za oboje, za narodnost in za verstvo. Mi v Clevelandu moramo vam dati vse priznanje. Če bi se šlo na število rojakov po odstotkih, vi nas daleč nadkriljujete! Kdo je kdaj računal na vas, da se boste v l. 1941 tako sijajno odzvali! Vse to je storila vaša dobra volja, vaša narodna in pa verska zavest. Vztrajajte v zavesti, da ste imeli najboljši namen. Življenje hitro teče, naši rojaki legajo z vsakim dnem v grobove, naj ne bo niti najmanjšega časa za medsebojni prepir ali nesoglasje, kar ni v korist vseh, naj izostane na strani. Poprimite se le tega, kar šteje vsakomur za srečo že tukaj. Bog vas živi! Moška zveza naj tudi v temu duhu napreduje! Častitam!

Anton Grdina

Velik boj Zadrugaric!

Cleveland, Ohio — Kadar gre dobro, gre dobro na vse strani. Tako je izgledalo včeraj, ko smo dobivali novice, kako so Amerikanci premikastili pritlikave Japonce. Enako je bilo v Slovenskem delavskem domu v kegljaški tekmi deklet pod Zadružno zastavo. Malo bolj sreče, pa bi porazile prijazne in dobre kegljarice, katere igrajo pod firmo "Olga's Beauty Parlor". Te niso take kot oni, ki igrajo pod imenom Fish Meat Market.

No ja, bitka je bila brezkrvna, padale so same tiste pine. Naša dekleta so imela dober namen, zgubile so prvo igro, dobile drugo in pri koncu so se malo utrudile, ali kaj je že bilo, pa so zaostale. Ob tisti priči so napovedale nanovo boj, in kakor hitro izberejo datum, zapisali bomo z velikimi črkami. Ako ne bo zadosti moči, pripeljemo našo težko artilerijo, našo rezervo in vse s kraja pometli po tistih "bowling alleys!" Kaj mislite, da naše gospodinje niso sposobne? Kar pridite jih gledat ob sredah od 7. do 9. ure zvečer. To vam jih mečejo, da je kaj!

Zadrugarji imajo to lepo navado, da se držijo svojih vrst lojalno. Kegljiščna galerija je bila vsa polna prijateljskih gledalcev — vse je ploskalo kadar so padle pod "strike" pine, ki jih je podrlo naše dekle. Kot dobri športi, ploskali so tudi kadar je nasprotna stran vse podrla z enim samim strelom, pa ne iz puške. Taki odzivi so navduševalni, vse igra z veseljem in vnemo.

Iz gornjega je razvidno eno, da v bodoče moramo spraviti naše gospe tudi v tekmo, moški itak so že imeli nekaj teh, da tako pridejo do hujšega spopada, do zboljšanja v boju. Le v tekmi si ostrijo oči, postanejo boljši kegljači. Dekleta in žene, na plan — kar dobite tekmovalke drugih skupin, mi pa bomo že prišli, da bomo stali za vami, kajti spredaj ni varno pred ti-

(Daije na 5. str.)

ŠKRAT

NOTARJEV NOS

Humoreska

(Nadaljevanje)

—Pomislite je dejal, da je ta imenitni gospod Be napravil zopet celega s pom kože nekega Auvergnčana, žuš, kakšen je bil ta Auv čan! Najbolj neumen, n neroden in najbolj umaz cele Auvergne! Prav nič dvomili o tem, kar sem dal, če bi videli zaplato, mi je prodal. Aj, zaradi kozla sem imel marsik grenko četrt ure! Postreš uličnih voglih so v prim njim gizdalini. Pa hvala da sem ga rešen. Ko se plačal in mu pokazal vrata se globoko oddahnil. Ro se je pisal; lepo ime! Ne varjajte ga nikdar vpriči ne! Molčite mi o Roma če hočete, da me ne bo Romagne!!! . . .

Gospodična Viktorija painova junaku ni zadnja tala. Ayvaz-Bey jo je ne zapustil in ji dal štirikra denarja, kakor ga je bila na. Lepi notar se je del pram nji prijaznega in ga.

— Nič nisem hud na va še Turka ne sovražim. samega sovražnika ima svetu; Auvergnčan je, i "Moj Romagne!"

Besedo Romagne je i s tako intonacijo, da je vala. In jaz mislim, da danes večina teh gosp kadar govori o svojem vo "Mjo Romagne!"

Minili so trije meseci poletni meseci. Sezona lepa. L malo ljudi je o Parizu. Opero so zasedli ljudje iz province. Gosp. bert ni hodil več tako tja.

Skoraj vsak dan ob š slekel notarsko resnobo i tel v Maisons-Laffitte, je bil najel majhno vilo jali so k njemu prijatelj tudi prijateljice. Igrali so tu različne kmetiške igre jemite, da tudi gugalnica čivala.

(Nadaljevanje)

OGLAŠAJTE V "ENAKOPRAVNO

Zakrajsek Funer Home, Inc.,
6016 ST. CLAIR AVE
Tel: ENdicott 31

THE CALL TO THE COLORS IS A CALL FOR DOLLARS

Dig deep. Strike hard. Our boys need the planes, ships, and guns which your money will help to buy.

Go to your bank, post office, or savings and loan association. Tell them you want to buy Defense Bonds regularly, starting now.

JOS. ŽELE IN SINOVI
POGREBNI ZAVOD
6592 ST. CLAIR AVE. ENdicott
Avtomobili in bolniški voz redno in ob vsaki uri na razpolaganje
Mi smo vedno pripravljeni z najboljšo postrežbo.
COLLINWOODSKI URAD:
452 East 152nd Street Tel.: KEnmore

PROCES

PROTI RUSKIM ZAROTNIKOM

Višinski: Ali bo pravilno ali ne, če se reče, da se je l. 1932-33 organizirala skupina, katero se more imenovati desničarsko-trockistični protisovjetski blok?

Rikov: Faktično je obstajal. Organizatorično se je od l. 1933—34 dalje izrazil v takozvanem kontaktnem centru.

Višinski: In ta blok si je zadal nalogo . . . kako jo formulirate?

Rikov: Si je zadal nalogo, da bi nasilno strmoglavil sovjetski red potom izdajstva in potom sporazuma s fašističnimi silami v inozemstvu.

Višinski: Pod kakšnimi pogoji?

Rikov: Razkosanje ZSSR, odtrganje narodnostnih republik.

Višinski: Ta blok je obstojal, ste rekli, iz desničarjev. Kdo je še bil v njem?

Rikov: Desničarji, trockisti in zinovjevci.

Višinski: Ali so bili tudi eserji?

Rikov: V posameznih zadevah.

Višinski: V bloku so bili tudi menjševiki, s pomočjo katerih ste bili povezani z Nikolajevskim in z Danom v inozemstvu. In nazadnje so bile v narodnostnih republikah posamezne buržuazno - nacionalistične skupine. Ali ste smer na poraz držali vi skupaj z Buharinom, ali je imel Buharin glede tega posebne stališče?

Rikov: Spominjam se, da je nekoč Buharin vpričo mene formuliral vprašanje o odprtju fronte.

Višinski: Ali nam ne bi povedali o tem podrobneje?

Rikov: Tukaj bo dovolj, če naštejem nekaj faktov. Obstajanje vojaške skupine s Tuhačevskim na čelu, katera je bila zvezana z našim centrom in ki si je stavila namen, da izkoristi vojno za strmoglavljenje vlade — to je bila priprava za resnično intervenco. Naši odnošaji z Nemci, katere smo na vse načine jačali, so morali vsestransko vzpodbujati k vojaškemu napadu, ker je zarotniška organizacija vstopala v izdajalsko razmerje z njimi.

Višinski: Vi ste se naravnost spravili na tak izdajalski čin, kakor je odtrganje Belorusije od ZSSR k Poljski?

Rikov: Nameravali smo neodvisnost. Belorusija naj bi bila pod poljskim protektoratom.

Višinski (Buharinu): Vi ste se, kakor Rikov, držali defetističnega stališča?

Buharin: Ne, ali odgovoren sem za to stvar.

Višinski: Da ste odgovorni, to je druga stvar. Meni je treba dognati fakt, ali ste govorili z Rikovim in Tomskim o odprtju fronte.

Buharin: Govoril, ampak ne z Rikovim, temveč s Tomskim.

Višinski: O čem?

Buharin: Govoril sem s Tomskim, on je govoril o ideji odprtja fronte.

Višinski: Govorili ste s Tomskim o odprtju fronte? Komu ste hoteli odpreti fronto?

Buharin: Zoper ZSSR . . .

Višinski: Komu ste hoteli odpreti fronto?

Buharin: Nemčiji . . .

Višinski: Kaj pa to pomeni?

Buharin: To pomeni veleizdajo.

Predsednik sodišča Ulrih: Obtoženec Rikov, vi ste v svoji izpovedi o delovanju desničarjev v Belorusiiji omenili, da je vaša desničarska organizacija v Belorusiji postala faktično ekspozitura poljskega generalnega štaba. Ali je to res?

Rikov: Da.

Preds. sod. Ulrih: Vi ste v svojih izpovedbah omenili "Naše direktive so se vjemale z direktivami poljskega generalnega štaba." Ali je tukaj treba razumevati direktive centra — Buharina, Rikova, Tomskega?

Rikov: Ko sem to pisal, sem imel namen, da označim končnoveljavne politične rezultate.

Preds.: Rezultat je bil ta, da so se vaše organizacije v Belorusiji pretvorile v ekspozituro poljskega generalnega štaba.

Rikov: To je formulacija političnega rezultata, ne pa določenejšega organizatoričnega razmerja.

Preds.. Ali so vaše desničarske organizacije v Belorusiji vršile škodljivsko delo v kmetijskem gospodarstvu in v gradbi cest po nalogah poljskega generalnega štaba?

Rikov: Vem za dva slučaja, o katerih mi je pripovedoval Goloded — prvi se tiče števila konj, drugi pa krav.

Preds.: Zakaj je bilo treba poljski poizvedovalni službi nalagati škodljivstvo v gradbi cest?

Rikov: Očividno zato, da bi otežkočala premikanja naše vojske pri obrambi mej sovjetske države.

Preds.: Ali je fakt, ali ni, da je desničarska organizacija na ozemlju Zapadne Belorusije pošiljala provokaterje v zamejne komunistične organizacije?

Rikov: Res je.

Preds.: Povejte, obtoženec Rikov. Ko ste izpovedali o delovanju desničarskih organizacij na Severnem Kavkazu ste omenili, da ste imeli opravka z belogardistično kozaško organizacijo?

Rikov: Tukaj sem pozabil omeniti o kozaški desničarski organizaciji, ki se je bila tam ustanovila. K njeni ustanovitvi smo pristopili v periodi 1930—31. V nadaljnem me je o organizaciji dela v kozaški organizaciji informiral Pivovarov. V organizaciji so bili razun kozakov tudi reemigranti, ki so ostali kakor je pravil Pivovarov, še vedno povezani z ostanki kozaških belih armad, ki so bile ostale v inozemstvu in ki so pri svojem delovanju dobivali pomoč od teh kozaških belih armad. Potom njih in z njimi so se vršili pogovori o sledečem: če bo prišlo do vstaje v Srednji Aziji, so nam ti ostanki kozaških armad v inozemstvu celo obljubovali pomoč potom desanta. To je, kar sem vedel od Pivovarova glede kozaških organizacij.

Preds.: Koga pa so nameravali izkrcati — bele emigrante?

Rikov: Rekel sem, ostanke kozaških belih armad v inozemstvu.

ZASLIŠANJE OBTOŽENCA ŠARANGOVIČA

Predsednik sodišča Ulrih: Obtoženec Šarangovič, ali potrjujete, kar ste izpovedali v preiskavi?

Šarangovič: Popolnoma potrjujem. Dovolite mi, da povem vse po vrsti. Izdajalec domovine sem postal v avgustu 1921 in sem ostal to do aretacije. V avgustu 1921 sem se po sklenjenem miru s Poljsko vračal iz poljskega zapora vsled izmenjave kot talec s skupino obsojencev. Ustavil sem se v Varšavi. V Varšavi so nas klicali po vrsti v sovjetsko poslaništvo, da bi ugotovili osebnost vsakogar posebej. V sovjetskem poslaništvu je bil tedaj na službi neki Wnorowski. Wnorowski mi je izjavil, da me Poljaki nočejo odpustiti in da morejo to storiti le tedaj, če pristanem, da bom delal za poljsko poizvedovalno službo. Pristal sem na to, nakar me je poljska poizvedovalna služba izpustila v Sovjetsko Zvezo. Ko sem dospel v Minsk, me je isti Wnorowski spravil v zvezo z odgovornim rezidentom poljske poizvedovalne službe Boguckim, ki je tedaj imel odgovorno državno službo v Belorusiji. Bogucki je odpotoval iz Belorusije leta 1923 in me je pred odpotovanjem spojil s tozadevnim poljskim rezidentom, ki je tedaj tudi imel dokaj odgovorno državno službo — to je bil Slawinski.

Tedaj sem služboval v Belorusiji od sredine 1923 do sredine 1924 l. kot prvi namestnik državnega pravdnika Belorusije. Poverjeno mi je bilo mnogo zadev, špijonskih in drugih važnejših. Po nalogu Slowinskega sem ga informiral o bistvu teh zadev in o osebah, ki so bile v njih prizadete.

Začetkom 1926 sem odpotoval iz Belorusije v Sibirijo in moje vezi s poljsko poizvedovalno službo so se za nekaj časa potrgale. Ostal sem seveda agent poljske poizvedovalne službe, ali kakih konkretnih nalog nisem dobival. Obnovila se je ta vez — ki je bila aktivnejša nego prejšnja — koncem 1932 ali začetkom 1933 leta — konkretno s konzulom neke tuje države, ki meji na Belorusijo. To je bilo potem, ko sem bil že vstopil v nacional - fašistično protisovjetsko organizacijo v Belorusiji.

V nacionalno-fašistično organizacijo sta me pridobila Goloded in Černiševič začetkom leta 1932. Goloded me je podrobno informiral o sestavi te organizacije in o tem, da je ta nacionalno - fašistična organizacija zvezana z moskovskim desničarskim centrom in dobiva da od tam direktive, osebno od Rikova in Buharina. Glavne namene nacionalno - fašistične organizacije v Belorusiji mi je Goloded nakratko formuliral takole: strmoglavljenje sovjetske oblasti in obnovitev kapitalizma, odtrganje Belorusije od Sovjetske Zveze v slučaju vojne s fašističnimi državami. Kar se tiče metod in sredstev, je bilo tukaj škodljivstvo, diverzije in teror.

Posebno je Goloded poudarjal, da je treba v svrho izvršitve teh nalog stopiti v tesne vezi s poljskim generalnim štabom.

(Dalje prihodnjič)

Izdelovanje vojnega materiala

Na levi na sliki je general Wavell, ki pregleduje četo angleških vojakov v Singaporu, na desni pa je prizor s singaporske ulice.

Prizori v Singaporu

Na sliki vidimo prostor v tovarni, kjer so prej izdelovali avtomobile, poslej pa bodo izdelovali tanke in topove. Na gornji sliki je General Motors tovarna v Syracuse, N. Y.

I want . . .
FIGHTING DOLLARS

America must be strong. Every man and woman must contribute their strength to the strength of America at war.

Some are carrying guns—some are flying planes—some are giving their blood on ships at sea.

YOU on the home front must buy those guns—those planes—those ships. *That* must be your contribution to freedom under fire! BUY DEFENSE STAMPS AND BONDS TODAY—buy them with every penny you have to spare!

OGLAŠAJTE V —— "ENAKOPRAVNOSTI"

PAVE THE WAY

Willard Combs cartoon courtesy of Cleveland Press.

Urednikova pošta

(Dalje na 2. strani)

stimi težkimi "kugljami". Uverjene bodite, da je to dobro, da ljudje radi to gledajo, in da boste imele vse skupaj z nami vred velik užitek.

Boj je napovedan, torej vsi na "Return Match", ko je oznanjen.

Joseph A. Siskovich,
tajnik

Slovan, na dan!

Euclid, O. — Koncert, ki ga bo podal občeznani moški zbor "Slovan", v nedeljo dne 8. februarja ob 3. uri popoldne v Slovenskem društvenem domu na Recher Ave. bo izredno bogat in zanimiv. Otvorjen bo z Aljaževo, "Slovan na dan" ob spremljevanju žive slike. Ta navdušena skladba izraža upanje v lepšo bodočnost Slovanov.

Njej sledijo: "Oblaček" (Dr. G. Ipavec) Dvospev "Domovini" (Dr. B. Ipavec); dvospev "Slovenski smo fantje" (narodna), "Deklici" (T. Glavnik), "Lahko noč" (J. Leharnar), "Pred mojo kajžico" (Koroška narodna). Solospev "Sonce moje in Tam kjer beli so snežniki", solospev "Sem Slovenska deklica in Slišala sem ptičko peti. "Jaz bi rad rudečih rož" (V. Vodopivec). — Zaključna točka prvega dela programa bo pa večno lepa in pomembna "Svoboda".

V zborovih točkah nastopi zbor "Slovan", ki se vežba pod spretnim vodstvom priznanega pevovodja Mr. John Ivanuscha. V dvospevih in solospevih pa nastopijo kot gostinje: Mrs. Jeanette Perdan -Cahill, Mrs. Mary Ivanusch in mala Bertha Novak.

V drugem delu sporeda bo podan Prešernov kuplet "Železna cesta", ki ga bodeta strokovnjaško proizvajala A. Plesničar in Mary Ivanusch.

Za zaključek koncerta bo pa vprizorjena burka v treh slikah "Smukova ženitev". Priredil J. Steblaj. Za' tiste, ki se radi smejajo bo s to burko v polni meri ustreženo, kajti, kmet Smuk ga bo lomil po Ljubljani, da bo veselje. Ker gre v svojih rovtarskih manirah že nekoliko predaleč, se končno znajde na slavnem žabjeku, kjer otepa ričet in misli na svojo Jero in Čoho.

V burki nastopijo: A. Ogrin, F. Česen, F. Požar in C. Žigman. Pevske točke spremlja Mrs. J. Perdan (Cahill). Zvečer se vrši ples za katerega igrajo Krištof bratje. Ker ne bo v nedeljo nobene druge priredbe, se pričakuje obilne udeležbe iz clevelandskega okrožja!

Član "Slovana".

The Quickest, Surest Way YOU Can Help Win This War . . .

Buy Defense BONDS—STAMPS Now!

KOLIKO STORITE ZA CANKARJEV GLASNIK?

Če ste res napredni, pokažite to tudi z dejanjem. Cankarjev glasnik je napredna delavska kulturna revija za leposlovje in pouk. Priporočite svojemu prijatelju ali znancu, da si jo naroči. Za obstoj in napredek izobraževalnega časopisa je potrebno sodelovanje vseh, ki so za napredek!

Cankarjev glasnik potrebuje zastopnikov, posebno še izven Clevelanda. Priglasite se! Pišite upravništvu, ki bo rade volje dalo vsa pojasnila. Naslov: 6411 St. Clair Ave., Cleveland, Ohio.

Naročilna nakaznica na Cankarjev Glasnik

IME: _____

NASLOV: _____

Zastopnik: _____

Plačal $____c____ Dne _____19___

V ROKAH VSAKEGA SLOVENCA V AMERIKI BI MORALA BITI - - -

knjiga našega slavnega rojaka

Louis Adamiča:

"Two-Way Passage"

Cena $2.50

(Po pošti 10c več)

Dobi se v uradu "Enakopravnosti," 6231 St. Clair Ave., Cleveland, Ohio.

"To je knjiga, ki bi jo moral čitati vsak Amerikanec,"

... pravi Eleanor Roosevelt, žena predsednika Zedinjenih držav.

STANLEY WEYMAN:

Rdeča kokarda

Roman iz Velike revolucije

"Ali, gospod baron," sem dejal ves zmeden, jahaje dalje, kakor me je bil povabil z mahljajem roke, med tem ko je on peš krevsal pokraj mene. — "Prav nič vas ne razumem, kaj hočete reči."

"Ne razumete me?"

"Bogme, ne!"

"Jelite, niste se nadejali, da nam bo tako kmalu prišlo do ušes," je povzel s prekanjenim obrazom. "Toda verujte mi, da smo dobro poučeni o vsem. Odpor se je pričel in naša poizvedovalna služba ne počiva. Nič dolgo ne bo trajalo, da spravimo te malopridneže k pameti. A tisto reč je izblebetal Doury sam, ta satanski lopov. Videti je, da ste jima povedali, kar jima, gre? Komitet! Pred našimi očmi! Toda poslali ste jih k vragu, kakor se spodobi. Če bi se jim bili pridružili, ob tej uri . . . "

Premolknil je. Nekdo, ki je šel preko ulice, je bil nehote zadel obenj s komolcem. Stari plemič je takoj vzrojil in s srdito kletvijo zavihtil palico. Neznanec se je umaknil, opravičujoč se na vse pretege; toda gospod de Gontaut se ni dal pomiriti.

"Aha, nepridiprav," je kriknil z glasom, tresočim se od togote, "spet si me hotel podreti na tla, jeli? Le čakaj, kmalu te naučimo manire! Tako mi duše, ko sem bil mlajši . . . "

"Gospod baron," sem ga vprašal, da bi odvrnil njegovo pozornost, zakaj okolica naju je že po strani gledala in čutil sem da ne bi bilo treba velikega vzroka za nov spopad, "ali ste trdno uverjeni, da smo jim kos?"

Stari plemič je še drgetal; ko pa je začul to vprašanje, je s kretnjo stratnega poguma vzravnal svoj stas.

"Videli boste!" je vzkliknil. "Videli boste, gospod, kadar pride čas! . . . Toda evo naju, kamor sva bila namenjena: vidite, na balkonu stoji gospa de Saint-Alair sredi svoje telesne straže."

Ustavil se je in ji s kavalirsko gracijoznostjo poslal poljub.

"Tu gori boste videli, kaj vas čaka, vikont," je nadaljeval. "Še jaz bom dvakrat dobro došel, ker vas privedem s seboj."

Zdelo se mi je, da sanjam. Pred štirinajstimi dnevi so me bili sramotno spodili iz dvorca ter mi zabičili, naj se več ne pokažem v njem. Zdaj pa so se klanjali s tega balkona proti meni ljubki obrazki in napudrane glave in rutice so mi vihrale v pozdrav. Na vrhu stopnic, ki so bile polne služabnikov in lakajev, me je sprejelo pohvalno mrmranje. Z vseh strani so trepljali po tobačnicah in mahali s palicami; dražestne oči so pogledavale izza pahljač, kosaje se z bleskom zrcal. Širok prehod se mi je odprl skozi množico. Louis mi je prišel naproti do vrat, markiza do srede salona. To zmagoslavje se mi je zdelo kar nemogoče in nepomljivo — vse dokler nisem zvedel, da so besede, s katerimi sem bil zavrnil odposlanca, prispele semkaj v deseterno in stoterno pretirani obliki, tako da so ustrezale tudi najbolj srditim željam; vsi, tudi najmiroljubnejši in najrazumnejši, so bili presrečni, ker so videli v moji solidarnosti tisti preobrat mišljenja, ki ga je stranka rojalistov pričakovala že od kraja nemirov.

Ni čudo, da me je kadilo omamilo in da sem se predal temu razpoloženju. Med to družbo, zlasti pa še pod dojmom ljubeznivosti gospe de Saint-Alais bi bil moral biti smelejši, nego sem bil, da bi se bil upal reči: "Nisem se vam prišel pridružit, ampak svarit, in moj namen, ko sem zavrnil ponudbo odposlancev, nikakor ni bil ta, da bi nasprotoval ljudski stvari."

Bil sem pač igrača okolnosti. Po pravici bi mi lahko kdo očital, da sem se izkazal šibkega v odločilnem trenutku in sem vetrnjaško omahoval med neodločnostjo in prenapeto strogostjo. Toda čas, v katerem smo živeli, je bil čas preizkušenj; v tistih letih je razen mene še mnogo drugih, starejših ljudi po dvakrat in trikrat izpremenilo svoje nazore in marsikdo je dolgo okleval, katero kokardo naj si pripne, belo, črno, rdečo ali trobojnico.

Siser se pa laskanje vsakomur prileže, in jaz sem bil mlad; mimo tega mi je bila na umu Deniza in nič ni moglo biti zame tako dragoceno kakor naklonjenost njene matere. Mislim, da me je imela zaradi mojega nedavnega upora v še večji časti in se je radovala mojega poboljšanja le tem bolj, čim več trme sem bil takrat pokazal.

"Govoriva malo, a dobro, gospod vikont," je rekla z dostojanstvom, ki je bilo meni prav tako v odliko kakor njej sami. "Odkar sem vas zadnjič videla se je zgodilo marsikaj. Oba veva, da nisva povsem enakih nazorov. Oprostite mi. Rana, ki jo zada ženski jezik, ne onečasti moža nič bolj od rane, ki je prizadejana z mečem."

Naklonil sem se in zardel od veselja. Po štirinajstih dneh, ki sem jih bil prebil v samoti, mi je segal ves ta svetski vrvež klanjajočih in smehljajočih se ljudi, ki so polglasno in resno govorili o svojem skupnem namenu, globoko do živega. Duh ozračja je bil nalezljiv. Z napetostjo sem poslušal markizo, ko mi je razlagala kako in kaj.

"Kralj . . . " (vladar je bil zanjo začetek in konec vsega) "bo čez teden dni ali dva pokazal svojo moč. Doslej so zlorabljali njegovo zaupanje. Teh dogodkov mora biti konec. Dotlej pa je treba, da stopimo na mesto, ki se nam spodobi. Oborožiti moramo svoje služabnike in čuvaje, potlačiti nerede in se postaviti vsem samolastim v bran."

"A kmitet, madame?"

Udarila me je s konci drobnih prstov in se poredno nasmehnila.

"Nasproti komitetu bomo ubirali vaše strune, " je dejala.

"Ali mislite, da boste dovolj močni?"

"Boste?" je zategnila.

"Nu, mi vsi," sem popravil v zadregi.

"Zakaj ne? Ali si morate misliti kaj drugega?" je odvrnila ter ponosno spustila oči okoli sebe. "Ozrite se po tej dvorani, gospod vikont, in povejte mi, če morete dvomiti."

"Toda Fracnija?" sem dejal.

"Francija smo mi!" je odrezala z oholim zamahom roke.

In res je sijaj množice, ki je polnila sobane gospe de Saint Alais, malone potrjeval njene besede. Redkokdaj sem videl podoben zbor zalih mož in lepih žena. Vse, še puder in mušice, svila, baršun in ostalo lepotičje tistih dni je dajalo družbi izraz moči in dostojanstva.

Čeprav so bili vojniki v manjšini, so vendar vsi nosili meč in so ga tudi umeli rabiti. Tedanji plemiči še niso vedeli, da je gibki meč, čeprav zadaja v dvobojih smrtonosne rane, le klavrno orožje zoper tolpo, oboroženo s kamenjem in poleni. Vsi so bili prostodušno uverjeni, more dve ali tri sto takih čev ukrotiti celo pokrajino.

Vendar pa nisem videl v hovi nameri ničesar neizve vega: brez velikega odpora kakor tudi brez posebnega vdušenja — sem si pripel kokardo. Odrekel sem se misli na takojšnjo reforme priznal, da je red edina potreba dežele.

V tem so se vsi strinjali vsi so bili polni nad. Nihče ražal kake bojazni, pač bilo slišati veliko širokoust ki se ga je udeleževal tudi gi gospod de Gontaut vzlic ji kostenici. Nihče ni o preteče nevarnosti obče po seljakov. Tudi meni sta čutje in strah pred osmeše zapirala usta. Videč, da posmehovali, če bi izrekel do, zaradi katere sem bil sem se tolažil, češ da je bil strah nemara pretiran, in molčal.

Šele potlej, ko sem se vil z obljubo, da se jutri in sem na pragu srečal se mi je razvezal jezik. tavljajočim se glasom vprašal, ali meni, da je sestra v Sait-Alaisu na nem.

"Kako naj bi dvomil o je vprašal neprisiljeno položil roko na ramo.

"Razburjenje se širi iz na kmete," sem rekel. je tam položaj še resnejši tu."

(Nadaljevanje)

Nova naprava na nacijskem letalu

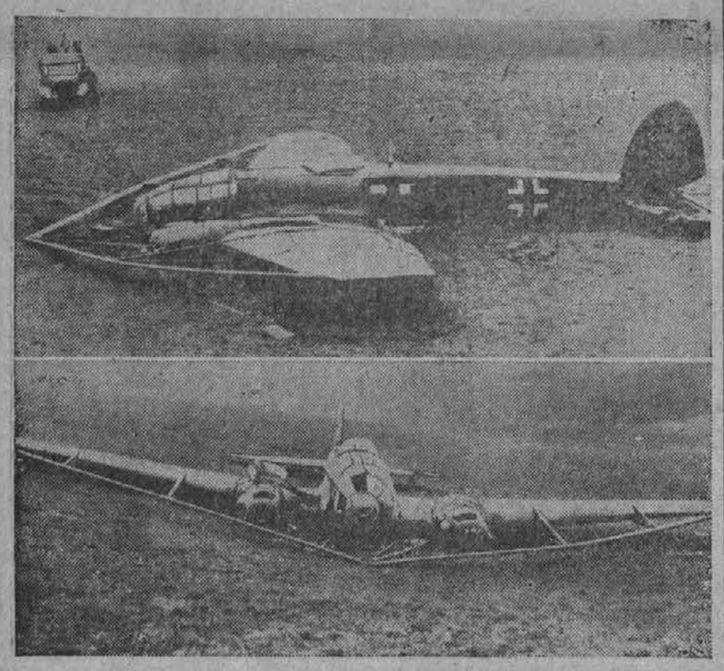

Na gornji sliki vidimo sestreljeno nacijsko letalo, ki ima v ospredju pripravo, ki naj preteže žice, s katerimi so privezani angleški baloni, ki ščitijo London.

Lazaret pod zemljo

Ameriški in filipinski vojaki gradijo takoj za vojnimi linijami lazaret, kjer bodo dobili ranjeni ameriški in filipinski vojaki prvo pomoč.

Panameriški državniki

Srednji na sliki je Sumner Welles, ameriški državni podtajnik, na levi poleg njega je Jefferson Caffery, ameriški poslanik v Braziliji, na desni pa je Oswald Aranha, zunanji minister Brazilije. Državniki so se posvetovali tekom nedavne panameriške konference v Rio de Janeiro.

Trije glavarji civilne obrambe

Na sliki so Mrs. Roosevelt, newyorški župan LaGuardia in James M. Landis, ravnatelji civilne obrambe.

Komandos pregledujejo zaplenjeni top

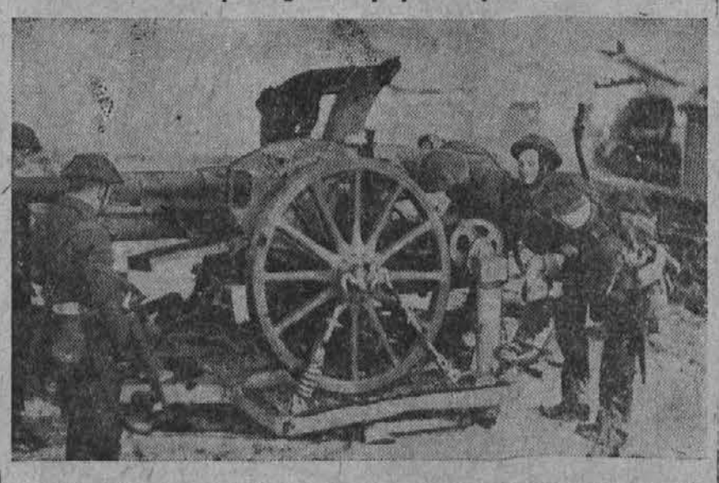

Na sliki so angleški vojaki, pripadajoči tako zvanim Comandos, ki pregledujejo top, katerega so vzeli Nemcem v Norveški.

Mi koljemo s koruzo pitani prašiče. Z vsakim prašičem dobite kri, jetra in črева zastonj. Prodajamo vsak dan soljena črева. Mi dopeljemo na dom brezplačno, v mestu Clevelandu in okolici.

JOHN TOMPKINS, 3979 W. 25 St., SHadyside 3689

Let Your Answer to Bombs Be—*BONDS!*

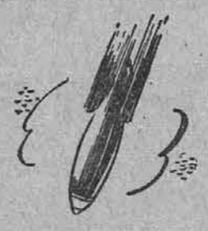

We are fighting enemies who will stop at nothing. With our homes, our very lives at stake, shall we stop short of giving our dimes and dollars for Defense? Buy Defense Bonds and Stamps every day, every week. Buy as if your very life depended upon it. *It does!*

NOVICA

IMA LE TEDAJ SPLOŠNO VREDNOST KO JO IZVE JAVNOST

KADAR SE pri vaši hiši pojavi kaj novega, ki bi zanimalo vaše prijatelje in splošno javnost, sporočite tozadevno na

ENAKOPRAVNOST

6231 ST. CLAIR AVE.

HEnderson 5311

Novice radevolje priobčujemo brezplačno

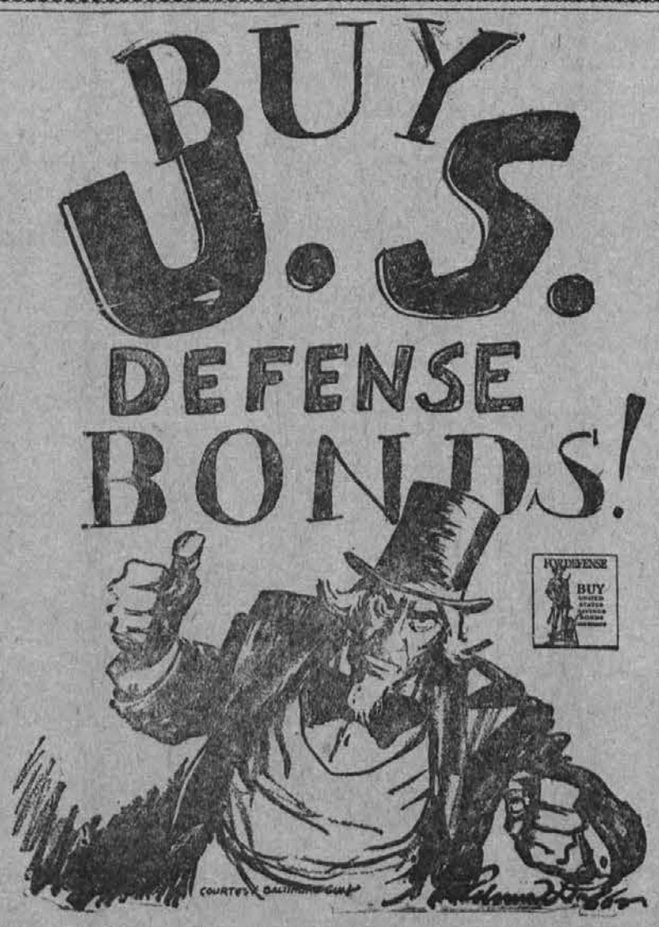

Išče se

žensko za pomivanje posod Dobra plača. — Vpraša MARBLE BAR, 18800 St Ave.

Proda se

Ford Convertible 1940 — GUSTAV SEPETAUC Myron Ave.

V najem

se odda 4 sobe zgoraj daj pa kuhinjo in sobo. ša se na 14809 Thames A

Soba v najem

za enega fanta; pohištvo kota in svoj vhod. Nas poizve v uradu "Enakop sti."

Išče se žensko

ki bi oskrbovala bolno že opravljala le lahka hišna Vpraša se na 1185 E. 17 ali pokličite KEn. 3815 J. uri zvečer.

Dohodninski dav

Letos mora vsak d grocerist, mesar, saluner, vrator, lastnik slaščičarn sploh vsak trgovec ter pr nalec izpolniti pole dohodninskega davka. — Za dobro no in zanesljivo poslugo, s nite na MR. MARIAN M LEVICH, 6424 St. Clair sleherni dan od 9. ure do 7. ure zvečer.

Mihaljevich Bros. Co.

6424 St. Clair Ave.

Oblak Move

Se priporoča, da ga po te vsak čas, podnevi al noči. Delo garantirano tra postrežba. Obrnite vsem zaupanjem na v starega znanca

John Oblak

1126 E. 61st St.

6122 St. Clair Ave.

HE 2730