YU ISSN 0040–1978

TEDNIK

GLASILO SOCIALISTIČNE ZVEZE DELOVNEGA LJUDSTVA

LETO XXXIX., ŠT. 32 Ptuj, 21. avgusta 1986 CENA 80 DINARJEV

IZ VSEBINE:

Kreditiranje v kmetijstvu (stran 2)
O zniževanju cen (stran 2)
S kolesom po Jugoslaviji (stran 4)
Obnova trate v vrtu (stran 5)
Vitan Mal (stran 7)

Požar v neznosni vročini

Sonce je v ponedeljek pripekalo na vso moč in prav nič ni mikalo gasilcev, da bi se v tej vročini spopadali s požarom. Pa je prav takrat zagorelo na Janškem vrhu v Halozah. Zahvaljujoč prisebnosti tamkajšnjih prebivalcev so bili gasilci hitro obveščeni in so učinkovito posredovali. Gasilcem iz Tržca, Ptuja in Ptujske gore je uspelo požar ustaviti dva metra pred robom, sicer bi se razširil na suho podrastje kakih 100 hektarov velikega gozda. Pihal je namreč precej močan veter. Na srečo je ogenj tako zajel le okoli 2 hektarja pašnika in grmovja ter osmodil nekaj jablan in trsov v bližnjem vinogradu. Pri gašenju so gasilcem priskočili na pomoč tudi gozdni delavci.

J. Bračič

UVODNIK

So naše glave še trezne?

Zaradi neuspehov in škandalov na področjih, za katera so odgovorni, mnogokje po svetu odstopajo ministri. Čeprav osebno nič krivi morajo vendarle priznati, da so se zmotili v krojenju politike na svojih področjih.

Škandali v našem kmetijstvu se ponavljajo iz leta v leto, eden je večji kot drugi in če bi se zgledovali po teh državah, bi morali zamenjati že malo armado ministrov. Tistih, ki zastopajo interese kmetijstva in tistih, ki so odgovorni za tržišče in cene.

V času, ko bi moralo biti naše kmetijstvo že uhojeno, vsaj kar ko gre za pridelovanje pšenice, smo znova zabeležili slabo žetev in del kolača, potrebnega do prihodnje žetve bomo morali s pomočjo dragih dolarjev »pridelati« v naših lukah. To je več kot zgolj škandal običajnih razsežnosti. Pričel se je s škandalčkom ob slabi jesenski setvi, ki je bila delno, to je treba priznati, posledica neugodnega vremena, pretežno pa vendarle posledica odločitve lastnikov zemlje, da pšenice pač ne bodo sejali.

Je bila ta odločitev pogojena z visoko ceno semenske pšenice, mineralnih gnojil, zaščitnih sredstev in večnim prerekanjem okoli odkupne cene pšenice? So možni še drugi vzroki?

Gotovo bi se jih še dalo najti kak ducat. Če smo kmetijstvu po nekaj letih razcveta znova nadeli zanko in jo zategnili, pač ni čudno, da mu zmanjkuje sape.

V tem času znova poslušamo ocene in kritike predstavnikov kmetijskih vrhov. Ti vsak po svoje nizajo take in drugačne razloge za tokratni žetveni polom. Kot so bili prej polni spodbudnih besed o možnostih in nujnosti, da pridelamo in odkupimo načrtovane količine pšenice, so sedaj polni kritičnih besed. Na račun pospeševalne službe, ki da ni opravila tega izpita, kot na račun kmetov, ki so pridelali tudi borih 2 tisoč kilogramov zrnja na hektar.

Morda je res, da je pospeševalna služba rahlo zatajila in prav v kritičnih vremenskih pogojih ni dala kmetovalcem dovolj natančnih navodil. Potrebno pa je vendarle dodati, da so strokovnjaki že ob setvi opozarjali, da bo žetev zaradi premajhne uporabe silno dragih mineralnih gnojil borna. Potrditev dobimo v družbenem kmetijstvu, ki je z izdatnim gnojenjem vendarle doseglo dober pridelek, le nekaj manjši od lanskega.

Velikokrat se sklicujemo na zdravo kmečko logiko. Tokrat je bila gotovo takšna: »Pridelek pšenice ni najboljši. Kljub razmeroma ugodni ceni pšenice mi le ne gre v račun, da že med žetvijo tako podražijo kruh, tudi nisem nor, da bi otrobe pozneje kupoval dražje, kot sem prodal pšenico. Naj torej ostane nekaj več pšenice doma!«

Jože Bračič

Jutri otvoritev sejma v Gornji Radgoni

Jutri ob 10. uri bodo v Gornji Radgoni odprli tradicionalni, tokrat 24. mednarodni kmetijsko živilski sejem. Letos se bo s svojimi izdelki predstavilo 1.100 domačih in nekaj deset tujih razstavljalcev. Slednji se bodo predstavili predvsem prek svojih predstavništev, saj so tovrstne prireditve pri nas postale zanje nezanimive zaradi ukinitev sejemskih deviznih kontingentov. To je vsekakor izguba za naše proizvajalce kmetijske mehanizacije, ki nimajo možnosti primerjave domače in tuje opreme.

Organizatorji sejma so s prestavitvijo nasipa ob Muri pridobili štiri hektarje sejemskih površin, vendar bo na letošnji prireditvi izkoriščena le ena četrtina novega prostora, za prihodnja leta pa bodo tja postavili neizkoriščene sejemske objekte iz Ljubljane.

Poleg razstave kmetijske mehanizacije in vsega, kar sodi na to področje, je pomemben tudi spremljajoči strokovni program, z njim je Radgonski sejem že zasenčil vse tovrstne prireditve v Jugoslaviji. Gre za najbolj neposredno izmenjavo izkušenj med znanostjo in prakso. Letos se bodo predstavili čebelarji, pripravljajo posvete o konjereji s poudarkom na vzgoji kasaških konj, govedoreja bo predstavljena z revijami najboljših živali, prašičereja pa z novimi pasmami, pridobljenimi s križanji.

Vinogradniki prirejajo predavanje o kakovostni predelavi grozdja kot pogoju za dobro vino, veterinarji pa bodo govorili o svoji vlogi v kooperacijski proizvodnji. Naj omenimo še prikaz uporabe računalništva v naši govedoreji. Precejšen del strokovnega programa je namenjen zasebnemu kmetijstvu, ki precej zaostaja v uporabi znanosti.

Prva sejemska nedelja bo tudi letos popestrena s tradicionalno parado kmečkih opravil in običajev po radgonskih ulicah. Zanjo velja izredno zanimanje, saj se je samo iz ene vasi prijavilo veliko število udeležencev s 40 vozovi. Pripravljajo tudi konjske dirke, nastop kasačev in tako naprej.

Tudi letos so se že sestale strokovne komisije in opravile ocenjevanje mesnih izdelkov slovenskih proizvajalcev in tradicionalno ocenjevanje vin zasebnih vinogradnikov. Na ocenjevanje je poslalo 17 proizvajalcev mesnih izdelkov kar 218 vzorcev, komisija pa je podelila 36 zlatih, 46 srebrnih in 36 bronastih odličij.

Za šampiona kvalitete so razglasili radensko klobaso proizvajalca Mesoizdelki Gornja Radgona in sicer za trikratno zaporedno osvojitev zlate medalje. Sicer pa je prejel MIP Nova Gorica za svoje izdelke 10 zlatih, 5 srebrnih in 3 bronaste medalje, ABC Pomurka iz Murske Sobote 7 zlatih, 11 srebrnih in 8 bronastih medalj, Mesoizdelki iz Gornje Radgone pa 3 zlate, 2 srebrni in 6 bronastih medalj.

Pri vinu so ocenili 74 vzorcev, manj kot lani, kar je glede na letino tudi razumljivo. Z vzorci svojih vin so sodelovali tudi zasebniki s Primorske. Med 61 vzorci belih vin je prejel najvišjo oceno — 19,1 točke renski rizling pozne trgatve '85 Stanka Čurina s Koga pri Ormožu. Med rdečimi vini pa je bil z 18 točkami najbolje ocenjen kraški teran vinogradnika Borisa Lisjaka.

Med sejmom bo komisija ocenjevala tudi inovacije na področju kmetijske mehanizacije. Sejem bo odprt do vključno nedelje, 31. avgusta. Pričakujejo, da si ga bo tudi letos ogledalo precej prek dvesto tisoč obiskovalcev.

J. Bračič

V soboto turnir bratskih občin

Rokometni klub Drava bo v soboto, 23. avgusta, izvedel tradicionalni ženski turnir bratskih občin SR Hrvatske in SR Slovenije za prehodni pokal praznika občine Ptuj. Potekal bo na rokometnem igrišču stadiona Drava, začeli pa ga bodo ob 9. uri. Pokrovitelja tega tradicionalnega in uveljavljenega turnirja, ki je vsako leto tudi v programu medrepubliškega sodelovanja bratskih občin, sta Izvršni svet Skupščine občine Ptuj in Občinski svet Zveze sindikatov.

Na turnirju bodo nastopile naslednje ekipe: Partizan Rače (Maribor—Tezno), Deloza Polana (Lendava), MTČ Čakovec (Čakovec), Straža iz Huma na Sutli (Pregrada), Zagorac (Krapina), Podravka (Koprivnica) in Drava (Ptuj).

Dopoldan bodo tekme v dveh predtekmovalnih skupinah, popoldan od 16,30 dalje pa za posamezna mesta na turnirju.

I. kotar

Priznanja ptujskim hmeljarjem

Na tradicionalnih dnevih hmeljarjev v Žalcu podeljujejo priznanja najboljšim hmeljarjem v minuli sezoni. Tako je bilo tudi letos 9. avgusta, ko so priznanja prejeli ptujski hmeljarji. Temeljna organizacija Dravsko polje Kidričevo — kmetijskega kombinata Ptuj je prejela priznanje za rekorden — najvišji pridelek hmelja na hektar v letu 1985. V tej temeljni organizaciji imajo nekaj manj kot 52 hektarov hmeljišč, v omenjenem letu pa so pridelali v povprečju 2 tisoč 420 kilogramov suhega zrnja na hektar. Tako so kar za 100 kilogramov presegli pridelek drugouvrščenega pridelovalca — Kmetijskega kombinata Ormož. Priznanje je toliko pomembnejše, ker so dosegli boljše pridelovalne rezultate kot tradicionalni pridelovalci v Savinjski dolini. To je tudi potrditev učinkovitosti strokovnega dela v ptujskem kmetijskem kombinatu, kjer predstavlja hmeljarjenje sicer stransko dejavnost.

Priznanje pa sta prejela tudi dva posameznika, zaposlena v kmetijskem kombinatu Ptuj. Inženir Franc Frajnković za uspešno uvajanje strojnega spravila hmelja v delovni enoti Zavrč. Tam so namreč še pred dvema letoma hmelj obirali ročno, pri tem pa izgubljali na kakovosti in količini.

Franc Ostroški iz delovne enote Turnišče je prejel priznanje kot nosilec kakovostnega in količinskega pridelovanja hmelja v tozdu Dravsko polje. Prav delovna enota Turnišče je namreč prispevala levji delež k dobremu pridelku in priznanju, ki ga je prejela temeljna organizacija Dravsko polje.

JB

Začetek obiranja hmelja

Sredi minulega tedna so pričeli v delovni enoti Zavrč, ta teden pa tudi v ostalih delovnih enotah kmetijskega kombinata Ptuj z obiranjem hmelja. Čeprav so storili vse za dober pridelek, je vreme vendarle terjalo svoj davek in po prvih ugotovitvah bo letošnji pridelek za tretjino slabši kot v lanskem letu.

JB

Strojno obiranje hmeljevih cvetov v Dornavi

Traktor v Križevce

Zapisali smo že, da humanitarnost ne pozna meja in da je človek za človeka še vedno pripravljen veliko storiti, če je taka pomoč organizirana ob pravem času in na pravem mestu. To lahko trdimo za nedeljsko veliko tombolo, ki je bila v organizaciji gasilcev iz Gerečje vasi. Vsi so delali prostovoljno, tudi prostor sta lastnika odstopila brezplačno — skratka vse je bilo storjeno, da bi ostalo čimveč denarja za odrešilno operacijo člana društva Darka Drevenška, sicer učitelja v gorišniški osnovni šoli. Darko je težek ledvični bolnik in je transplatacija ledvic zanj edina rešitev.

»Dajte mi pet tombolskih kartic,« je rekel nekdo prodajalcu. »Veste, saj ne bom ostal na tomboli. Prišel sem samo, da tudi jaz pomagam v tej veliki humanitarni akciji.« Takih in podobnih primerov je bilo še več. Veliko ljudi je takih, ki ne hodijo na tombole, tokrat pa so le prišli in morda tudi ostali do konca, vse do dvajsete ure, ko se je na oder zgrnilo kar okrog dvajset srečnežev.

Med tistimi, ki jim bo nedeljska tombola v Gerečji vasi ostala najbolj v spominu, pa bodo vsekakor Janez ŠTRAKL iz Križevec pri Ljutomeru, ki je postal srečni lastnik traktorja, Yugo 55 je dobila Lidija Janžeković iz ulice Borisa Kraigherja 17 v Ptuju, Zastavo 126 P pa Jože Mir iz Bučečovc 13 pri Križevcih in Vinko Muhič iz Ivajnkovcev 17 pri Ormožu. Čestitamo!

mš

Pano s številkami, najbolj zanimiva točka nekaj tisoč obiskovalcev tombole v Gerečji vasi. Foto: mš

Dela pri šoli Ivan Spolenak so že stekla

Kolektiv osnovne šole Ivan Spolenak in krajani na območju te krajevne skupnosti so si leta in leta prizadevali, da bi zagotovili boljše pogoje za izvajanje sodobnega pouka na predmetni stopnji z uporabo sodobne učne tehnologije in za izvajanje telesne vzgoje. Šolo obiskuje ta čas nekaj nad 400 otrok v 17 oddelkih, imajo pa tudi oddelek podaljšanega bivanja v skupno devetih učilnicah, v neprimerni kletni tehnični delavnici in mini telovadnici, ki ima le sedmino predpisane površine. Velike težave so tudi pri izvajanju šolske prehrane, saj ima kuhinja le 12, jedilnica pa 45 kvadratnih metrov površine, pripravljajo pa 430 malic in skoraj 150 kosil.

Gradnja novega prizidka je zasnovana v treh prostorskih enotah: telovadnica s pripadajočimi prostori, štiri matične učilnice s kabineti in kuhinja z jedilnico. Tako bi k sedanjim 1068 kvadratnim metrom pridobili dodatnih 1248 kvadratnih metrov površine. Načrtujejo, da bo prizidek zgrajen v roku osmih mesecev, oziroma do 1. aprila prihodnje leto, skupno pa bodo porabili okrog 358 milijonov dinarjev iz občinskega in krajevnega samoprispevka.

mš

Dela pri gradnji prizidka k OŠ Ivan Spolenak v Ptuju so že stekla. Foto: mš

ODLIČNA ORGANIZACIJA OBČINSKEGA TEKMOVANJA TRAKTORISTK IN TRAKTORISTOV

ZNANJE IN SPRETNOST NAJBOLJŠIH

Pri Lovrencu na Dravskem polju je bilo v torek, 12. avgusta, občinsko tekmovanje traktoristov, ki sta ga odlično izpeljali kmetijski zadrugi Lovrenc in Ptuj na kmetijskih površinah TOZD Dravsko polje Emona KK Ptuj.

V ženski konkurenci je zmagala Mira DREVENŠEK iz aktiva mladih zadružnikov Lovrenc pred Brigito GLAŽAR — aktiv mladih zadružnikov Markovci in Jožico MEDVED — AMZ Lovrenc.

Med traktoristi je bil najboljši Stanko MEDVED, drugi Marjan HAZENMALI — oba Lovrenc in tretji Branko KOROŠEC iz Markovec. Najboljši traktorist med kooperanti je bil Stanko MEDVED iz KZ Lovrenc, drugi Simon VALIČ iz Kmetijske zadruge Ptuj in tretji Franc ZAFOŠNIK iz KZ Lovrenc. Miroslav ROS je bil najboljši med poklicnimi traktoristi, drugi Ivan GABROVEC, tretji pa Mirko PETROVIČ — vsi iz TOZD Dravsko polje Emona KK Ptuj.

Najbolje uvrščeni v posameznih konkurencah, so se v soboto 16. avgusta, udeležili regijskega tekmovanja v Zrkovcih pri Mariboru. Tam pa je sodeloval tudi 9-letni pionir Bogdan ZAFOŠNIK iz Lovrenca, ki se je odlično odrezal na občinskem tekmovanju traktoristk in traktoristov.

mš

MIP dobro posluje

V prvem polletju letos je ustvaril za 17 milijard celotnega prihodka, indeksi dohodka, čistega dohodka in poslovnega sklada pa se gibljejo med 250 in 417. Precej visoki so tudi indeksi pri prometu, ki kažejo tudi na večji fizični promet v maloprodaji in grosistu.

Letošnji ugodni poslovni rezultati so delno posledica doslednega uresničevanja lani sprejetih ukrepov okrog racionalizacije nabav, hitrejšega obračanja sredstev in doseganja boljših količnikov obračanja zalog. Glavni sistemski vzroki sicer še ostajajo, premika pa se v razlikah pri cenah.

Kot je povedal glavni direktor Franc Tomanič, na posezonske razprodaje ne računajo, saj bistveno ne bodo vplivale na rezultate v devetih mesecih. Skrbi jih le, kdo bo pokril razlike zadnjih zniževanj, saj gre za celo milijardo dinarjev.

V prvem polletju so občutno popravili osebne dohodke, vendar še ne dovolj. Poprečni osebni dohodek tega obdobja je 80.861 dinarjev.

MG

V jeseni o razvojnih programih Agisa

V ptujski občini je trenutno dovolj geodetov, so ugotovili na petkovi seji izvršnega sveta skupščine občine Ptuj. Zato so tudi odločili, da bo ptujska geodetska služba že s prvim januarjem prihodnjega leta pričela samostojno izvajati parcelacije, za kar je zdaj pooblaščen Geodetski zavod Maribor. Poleg tega so se seznanili s prizadevanji pri ureditvi nove počitniške kolonije občine Ptuj, ki se prenaša iz Biograda na Pašman. V zvezi s tem so podali tudi informacijo o razčiščevanju premoženjskih razmerij.

Potrdili so še kadrovski sestav občinskih komitejev in imenovali odbor za varstvo okolja. Na odlok o nagradah in povračilu stroškov sodnikom, ki niso v delovnem razmerju pri Sodišču združenega dela Maribor, niso imeli bistvenih pripomb in ga predlagajo v sprejem skupščini.

Čeprav so delegati trenutno na dopustu, so že pripravili program jesenskih skupščinskih aktivnosti. Tako bodo že na septembrski seji razpravljali o razvojnem programu DO Agis. Omenjena obravnava sodi v načrt bodočega skupščinskega delovanja, v katerem bodo predstavili vse nosilce razvoja v občini Ptuj in druge.

MG

ŠE O ZNIŽEVANJU CEN

Kratkoročni ukrepi

Od 8. avgusta dalje sočustvujemo z našimi trgovci, ki morajo zniževati cene. Proizvajalci so jih dobesedno zasipali s teleksi, telegrami in dopisi, v katerih jih obveščajo o znižanju cen posameznih izdelkov, skupaj naj bi jih bilo 200. Tako je odločil ZIS s svojim odlokom.

Proizvajalcem se pri tem prav nič ni mudilo. Nekateri še čakajo naprej in jih ne morejo pognati tudi visoke kazni. Bo pač inšpektor ugotovil, ali so dolžni znižati cene ali ne. Čisto drugače je seveda, ko cene povišujejo, takrat jih ne uspe nihče obrzdati.

Človek, navajen življenja z inflacijo, se v tej zmedi skoraj več ne znajde. Saj skoraj ni mogoče verjeti, da se tudi pri nas znižujejo cene mimo rednih znižanj. Tako pa ga podobni primeri iz preteklosti opominjajo, da takim ukrepom ni mogoče zaupati. Po začasni zamrznitvi lahko pričakujemo ponoven dvig cen in to z višjim odstotkom.

Proizvajalci so z zniževanjem povzročili pravo zmedo. Najbolj »pametni« so znižali cene proizvodom, ki jih trgovina nima v zalogi ali pa jih celo več ne proizvajajo. Ponekod so se šli prav smešne zgodbe. Najprej so od trgovine zahtevali, naj jim sporoči katere izdelke ima na zalogi. Te so potem morali popisati, seznam pa dostaviti proizvajalcu, ki je trgovino obvestil o znižanih cenah posameznih izdelkov. K proizvajalcu je romal še en seznam in to popis izdelkov z znižanimi cenami oziroma zapisnik o znižanju. Ko da trgovci nimajo drugega dela . . . V teh dneh jim je resnično zmanjkalo časa za kakovosten stik s kupci. Poglavje zase je tudi priznavanje razlik, ki jih eni priznavajo, drugi ne.

Inšpektorji na terenu

S polno paro delajo tudi inšpektorji. Franc Kralj, vodja tržnega inšpektorata v občini Ptuj in Ormož, je povedal, da je do konca prejšnjega tedna ptujska trgovina prejela 53 obvestil o znižanju cen. V glavnem so prišla po roku — torej po 8. avgustu. Trgovci (maloprodajni in grosisti) so jih upoštevali in dosledno zniževali cene.

Na terenu so se srečevali s problemi tudi zato, ker zakonodajalec ni določil, katerim proizvodom se morajo znižati cene. Navedel je le, da se morajo znižati cene vsem proizvodom, če so se v juniju zvišale za več kot pet odstotkov oziroma do 8. junija več kot 53 odstotkov. Taka obvestila še vedno prihajajo.

V tržnem inšpektoratu tudi menijo, da je proizvodov, katerim je potrebno znižati ceno, še verjetno več.

Kako je pri tem zaščiten potrošnik

Kot je povedal Franc Kralj lahko vsak dobi vrnjen del kupnine, če to izkaže z računom in sicer za blago, ki ga je kupil po 7. 8. in zanj plačal višjo ceno. Če trgovina tega ne bo spoštovala, naj se kar oglasi v tržnem inšpektoratu.

MG

KREDITIRANJE V KMETIJSTVU

V SRS je že v preteklem srednjeročnem obdobju uspešno deloval konzorcij za kmetijstvo in odigral pomembno vlogo pri uresničevanju ciljev in nalog v razvoju agroživilstva. Aktivna članica konzorcija je Ljubljanska banka — Združena banka oz. preko nje članice, t. j. temeljne banke, ki izvajajo dogovorjeno politiko kreditiranja kmetijstva in agroživilstva.

Te naložbe so opredeljene kot prednostne, zato jih banke tudi obravnavajo selektivno in zagotavljajo po ugodnejših pogojih kot ostale, t. j. daljši roki vračanja (ki so za obratna sredstva usklajeni s ciklusom proizvodnje) in ugodnejše obrestne mere, ki so za nekatere naložbe tudi več kot polovico nižje kot splošna. Izraziteje se je obrestna mera znižala 1. julija in znaša n. pr. za proizvodnjo mesa 31 %, proizvodnjo koruze, pšenice, pese 36,5 %. Žal je za investicijska vlaganja še vedno visoka — 45 %, vlaganja na manj razvitem območju pa imajo 10 % popusta.

Ker so te naložbe opredeljene z drugo prioriteto (prva je izvoz) tudi v planinskih dokumentih in v kreditno monetarno politiki, se del sredstev zagotavlja iz primarne emisije. Zato pri ugotavljanju potrebnih sredstev za družbeno organizirano proizvodnjo in zaloge določenih kmetijskih pridelkov upoštevamo zaščitne cene in druge pogoje, ki jih predpisujejo ti dokumenti. Že nekaj let se v našem bančnem sistemu uporablja restriktivni ukrep omejevanja stopnje rasti kreditov (v l.1985 = 13,8 4) z redkimi izjemami. Zato banka ni mogla zadovoljiti vseh potreb po dopolnilnih sredstvih, čeprav prednostnih usmeritev. Tudi v letošnjem letu so postavljeni okviri porasta kreditov (v I. polletju 11 %, do septembra 24 %) s tem, da so bili v juniju izločeni iz omejevanja kratkoročni krediti za izvozne posle in primarno kmetijska proizvodnjo.

Kreditna banka Maribor usmerja v kmetijstvo oz. agroživilsko dejavnost več kot tretjino razpoložljivih sredstev, poslovna enota Ptuj pa dve tretjini. Na območju PE Ptuj imamo močno razvito kmetijsko proizvodnjo, tako v družbenem kot zasebnem sektorju. Potrebe po dodatnih sredstvih so zaradi vedno višjih stroškov proizvodnje in večjega obsega proizvodnje (nove zmogljivosti, večje površine pridobljene z melioracijami) iz leta v leto večje. V tem poslovnem letu zagotavljamo kreditna sredstva za:

— proizvodnjo pšenice, koruze, sladkorne pese in oljne repice;

— pitanje goveda, prašičev, piščancev in proizvodnjo mleka;

— zalogo koruze (za krmo) in zaloge kakovostnega vina.

Tako imenovana dopolnilna sredstva so namenjena tudi za organizirano proizvodnjo zasebnih kmetijskih proizvajalcev in sicer prek Kmetijskih zadrug Ptuj in Lovrenc oz. v perutninarstvu prek kooperacije kot organizatorjev proizvodnje.

Za kreditiranje proizvodnje pšenice letine 1986 je banka namenila 296 milijonov dinarjev in sicer:

— družbeni sektor (KK Ptuj) za 5990 ton pogodbenih količin proizvedenih na 1089 ha

— zasebni sektor (KZ Ptuj) za 2400 ton na 850 ha.

Ker je žetev že končana, so uporabniki kreditna sredstva že vrnili in upam, da so bila smotrno naložena, kar bo dokazano z odkupljenimi količinami.

Kreditiranje zasebnih kmetijskih proizvajalcev

Zasebni kmetijski proizvajalce so vključeni v kreditiranje proizvodnje že navedenih pomembnih proizvodov prek organizatorjev t. j. kmetijskih zadrug in sicer za dogovorjeno tržno proizvodnjo. Zato kmetje v banki ne morejo pridobiti kreditov za tako imenovana obratna sredstva.

Aktivno pa se banka vključuje v kreditiranje nakupa kmetijske mehanizacije; kmet lahko pridobi kredit na osnovi varčevanja ali deponiranja lastnih sredstev na podlagi dokumentacije, ki opravičuje potrebo in smotrnost nakupa (obdelovalne površine, ustvarjen promet oz. dohodek iz kmetijske dejavnosti) in če proizvaja za organiziran trg (sklenjena kooperacijska pogodba).

Povpraševanje po teh kreditih narašča. V prvi polovici letošnjega leta je bilo odobrenih 110 kmetom za nakup kmetijske mehanizacije 122 milijonov dinarjev, v celem letu 1985 pa 113 kmetom v znesku 110 milijonov dinarjev.

Martina Korez

Čevljarska delavnica že pod streho

Če bo vse po sreči, bo proizvodnja v novih proizvodnih prostorih Čevljarske delavnice Kidričevo stekla 1. oktobra letos. Gre za razširitev proizvodnih zmogljivosti težke obutve in ostale zaščitne opreme, pri kateri se bo na novo zaposlilo 71 delavcev.

71 milijonov dinarjev je čevljarska delavnica kot investitor dobila od sklada za nova delovna mesta v občini Ptuj.

Tudi glede strojev zadreg ne bo, saj so jih pravočasno zagotovili. Čevljarska delavnica letos zelo dobro posluje. Njeni rezultati bi lahko bili še boljši, če bi lahko izpolnila vsa povpraševanja.

Z novimi proizvodnimi prostori pa se ji odpirajo dodatne razvojne možnosti.

MG

Za samopostrežno trgovino je v kratkem zrasla nova proizvodna dvorana foto: L. Kotar

Skromno, vendar prežeto z delovnimi zmagami

10. PRAZNIK KS PTUJSKA GORA

Krajevni praznik kot obliko strnjevanja delovnih uspehov so v KS Ptujska gora uvedli pred desetimi leti. Kot so povedali na sobotni osrednji slovesnosti, so v obdobju med 9. in 10. praznikom veliko naredili. Tako so preteklo jesen pripeljali pitno vodo na trg, pri tem jim je pomagala samoupravna komunalna skupnost občine Ptuj. S sodelovanjem Mip-a, samoupravne stanovanjske skupnosti, turističnega društva in krajevnega urada so uredili fasade dveh stavb. Turistično društvo je uredilo še cvetlična korita in postavilo na trg kiosk, v katerem prodajajo razglednice in nekaj spominkov. Na trgu imajo tudi javne sanitarije, kar so nujno potrebovali že zaradi velikega števila gostov. Za še večji turistični razcvet jim manjka gostinski obrat, v katerem bo obiskovalec dobil različna jedila, hladna in topla.

V zaključni fazi je tudi ureditev mrliške vežice. Čakajo le še na uporabno dovoljenje in ureditev okolice. Ambiciozno so začrtali tudi razvoj telefoniade na območju krajevne skupnosti. Letos načrtujejo 45 novih telefonskih priključkov, prvih deset telefonov pa je zazvonilo ob krajevnem prazniku.

Precej delajo tudi na ureditvi krajevnih cest. Pri vseh sedanjih in bodočih nalogah računajo na prostovoljno delo krajanov, ki nikoli ne zatajijo.

Ob 10. krajevnem prazniku so pripravili več prireditev, osrednja slovesnost pa je bila v soboto, 16. avgusta, v prostorih OŠ, kjer je o sedanjih in bodočih nalogah v krajevni skupnosti govoril Rado Rodošek, predsednik sveta krajevne skupnosti. Na svečani seji je govoril tudi predsednik občinske konference SZDL Ptuj Anton Zorec, ki je zlasti spomnil na priprave za tretji občinski samoprispevek.

Na osrednji slovesnosti so se spomnili vseh zaslužnih občanov in jim podelili priznanja krajevne skupnosti. Prejeli so jih: GD Ptujska gora, pionirska organizacija OŠ Ptujska gora, krajevna organizacija RK in socialna komisija, KK SZDL s predsedstvom, TD Ptujska gora, Gabriel Pogačar, Alojz Dajnko, Mirko Likavec, Rado Rodošek, Bogomir Vinkler in Marija Eberl.

MG

Osrednja slovesnost je bila v OŠ, kjer so nastopili tudi šolarji

Krajevna skupnost in župnišče sta se dogovorili tudi za obnovo stolpa

Med letošnje pridobitve sodi tudi mrliška vežica foto: L. KOTAR

TEŽKA TRASA

V četrtek se je sestalo predsedstvo Zvezne mladinske delovne akcije Slovenske gorice 86. Komandant akcije Mirko Vaupotič je predsedstvo seznanil s težavami, ki jih pestijo.

V zadnji izmeni sta od štirih le dve brigadi, ki delata na izredno težkem terenu na Majskem vrhu, tako da ni možno dosegati dnevnih norm. Zaradi tega je predsedstvo sprejelo sklep, da glede na težavnost del znižajo normo na dosegljivo mejo.

Kljub razmeram na trasi in vremenskim pogojem pa delo poteka uspešno, tako da je predsedstvo izreklo brigadirjem priznanje za zavzeto delo.

Problemi se pojavljajo tudi zaradi oddaljenosti trase od vodnega rezervoarja, saj je otežena oskrba z vodo.

Ocenili so tudi, da je sodelovanje krajevne skupnosti z brigado na trasi sorazmerno slabo, zlasti velja to za lastnike počitniških hišic v bližini.

Glede prehrane večjih problemov ni, le da se brigadirji pritožujejo nad premalo izdatnim zajtrkom, tako da je predsedstvo sprejelo sklep, da se do konca akcije zagotavlja večja kaloričnost.

Pretresli so tudi finančno plat akcije. Prihodki so realizirani v višini 62 odstotkov, izdatki pa v višini 70 odstotkov, zato si sposojajo sredstva iz občinskega proračuna. Svojih obveznosti pa še niso poravnali Kmetijska zemljiška skupnost SRS, Zveza komunalnih skupnosti, Zveza vodnih skupnosti pa le v višini 60 odstotkov. Sklenili so, da se analizirajo nekateri izdatki, zlasti tisti, kjer že presegajo planirane stroške celotne akcije.

Predsedstvo je sprejelo tudi sklep, da bo zaključek akcije 28. avgusta ob 18. uri v Dornavi.

SM

SLOVESNO OB TEDNU STAREJŠIH KRAJANOV NA PTUJSKI GORI

Krasno nedeljsko jutro. Sonce je svoje žarke upiralo v parkirani gasilski avtomobil, ki je čakal šoferja, da ga popelje na pot. Danes mu je zaupana drugačna naloga kot voziti gasilce na požarišče. Opravljal bo prijetnejšo nalogo: vozil bo starejše krajane Ptujske gore na njihovo vsakoletno srečanje, katerega organizirata KORK in socialna komisija.

Čudovit občutek te obide, ko stopiš v prijetno okrašen prostor v osnovni šoli Ptujska gora. Velika ikebana se košati ob robu odra, majhne dajejo topel občutek pri pogrnjeni mizi. Spretne roke malčkov pod mentorstvom tovarišice Stanke VERŽIČEVE so pripravile za goste lepe klobučke in pikapolonice, katerih so se zares razveselili. Pripravljen je bil bogat kulturni program — tudi tu je bilo vloženega veliko truda že omenjene pedagoginje. Prisrčni otroci so razveseljevali svoje babice in dedke ter vabljene goste s petjem, recitacijami in skeči. S svojo prisotnostjo nas je počastil tudi mešani pevski zbor, za razgibanje že malce otrdelih kosti pa sta poskrbela člana ansambla TORNADO. Da bi bilo vse skupaj še prijetnejše, smo s skromnimi darili počastili prisotna najstarejša krajana Marijo HALOŽAN in Jožefa PURGA. Še enkrat jim prisrčno čestitamo in želimo, da se v prihodnjem letu ponovno srečamo enako zdravi in srečni.

Za pogostitev starejših občanov smo poskrbeli člani KORKa in socialna komisija. Prostovoljno smo spekli pecivo, prinesli od doma vse kar se je dalo, da bi s tem čim bolj razbremenili stroške te pogostitve.

Ob tej priložnosti bi se v imenu organizatorja zahvalila vodstvu DO Tovarne volnenih izdelkov Majšperk, vodstvu Tovarne lahke obutve Majšperk in DO Merinka iz Maribora za podarjene proizvodne artikle, ki smo jih ponesli na domove krajanom, ki se zaradi bolezni niso mogli udeležiti tega srečanja. Hvala še enkrat za to nesebično pomoč.

Predsednica KORK in socialne komisije Emica RODOŠEK se je v svojem govoru dotaknila tudi problemov, ki tarejo starejše krajane in tudi samo KS Ptujska gora.

Skrb za ostarele je stalno prisotna in pomemben del dejavnosti socialnega skrbstva. Vendar človek poleg zadovoljive oskrbe potrebuje za zadovoljno življenje še mnogo več. Starejši so mnogokrat osamljeni, prepuščeni svojim mislim, ki bi mlajšim lahko velikokrat pokazale pot naprej in obogatile njihovo življenje. Prav v času akcije »Tedna starejših občanov« je priložnost, da se srečajo stari znanci in nekdanji prijatelji ali sodelavci, da se srečajo z mlajšimi, se pogovorijo o »nekoč in danes«. Veliko dolgujemo tem starejšim sosedom, znancem in sorodnikom. Četudi smo že marsikaj zamudili, še vedno je čas za kratek pogovor, obisk in drobno uslugo. Človek je kakor jablana: vse življenje jo obirajo, ko pa ne daje več sadu, jo posekajo. Tako je z njim, na stara leta ga odrinejo v kot in tam životari.

Mladi ponavadi vidimo, da starejši povečini v starosti ne vidijo vrednot, ki zamegljijo vso lepoto starosti, bolezen, naurejeni odnosi z mlajšimi, nezadovoljstvo z upokojitvijo, življenje ob robu življenja. Namesto sadov in vrednot stopi v ospredje trnje. Kakor mnoge druge stvari je danes tudi starost oporekana vrednota. Starejše in mlajše veliko stane, da v njej vidimo vrednoto in ne le slaven konec življenjske poti. Ima starost drugačne vrednote kakor druga življenjska obdobja? Z drugo besedo: ali lahko živimo brez starejših po naših družinah, ne da bi pri tem utrpeli škodo? Gotovo ima vsaka življenjska doba lastne vrednote. Tako tudi starost. Zelo pogost je danes po naših družinah naslednji primer: starši so zaposleni in kjer imajo pri hiši staro mamo ali starega očeta prepustijo med službo otroke njima. Velikokrat niti ne pomislimo, da je to kakšna posebna ugodnost, pa tudi hvaležni ne znamo biti za takšno delo. Tako prezremo eno pomembnih vrednot starosti: mladim rodovom posredovati bogastvo, izkušnje prejšnjih rodov. Kako se zna stara mama, babica pogovarjati z vnučkom in mu s srcem neposredno posredovati bogastvo in lepote nekdanjih starih časov. Otrok vse spoštljivo vsrka vase in se tako bogati.

Na hribu stoji majhna hiša. V njej živi star mož. Sključeno hodi, si pomaga s palico in na obrazu ima zarezane starostne gube. Malokdaj je vesel. Sam je, pred nekaj leti mu je umrla žena. S težavo obdeluje košček zemlje. Ker je slaboten, je živino prodal, saj je delo pretrdo za njegovo šibko telo. Osamljen je. Ima tri otroke, a ti ga le redko obiščejo. Ko smo ga obiskali, je bil zelo vesel.

Človeka stisne pri srcu, ko vidi, s kakšno lahkoto se danes nekatere družine znebijo starega človeka. Do včeraj njihov največji dobrotnik jim postane odveč. Povod za to je največkrat malenkost. Morda pa je največji razlog ta, da družina ni odkrila pomena, ki ga ima starejši za njeno življenje. In tako z odhodom stare mame ali starega očeta v dom upokojencev sama sebi prereže dotok mnogih vrednot. Res postane bolj prosta, ni treba prenašati sitnarjenja in zastarelega govorjenja starejših, toda skozi življenje potuje tudi osiromašena. Tudi tedaj, ko so naši starejši ljudje v družini še tako človeško revni, skromni, nas bogatijo s svojo navzočnostjo. Kako radi prisluhnemo starejšemu človeku, ki zna umirjeno, z gotovostjo in preudarnostjo svetovati.

Starejši človek ima mnogokrat v sebi vrednote, kot so potrpežljivost, skromnost, zadovoljstvo z malim, moč za prenašanje in premagovanje življenjskih težav, pozornost do sočloveka in še marsikaj. Skratka, to so vrednote, ki izginjajo, a po njih vseeno hrepenimo. Starejši ljudje so zato dragoceni in potrebni člani družin in družbe. Biti jim moramo hvaležni.

Ura je tekla in se obrnila kot bi mignil. Pozno popoldne je naš gasilski avto spet opravljal »dolžnost«, prepeljal je zadovoljne povabljence na njihove domove. Za nas je bil dan naporen, vendar smo z veseljem postorili še preostala dela, saj je bilo potrebno umiti posodo, počistiti razred in ga pripraviti za naslednje šolsko leto. Kot vidite so tudi »slikali« in vse bi rada obvestila, da si lahko posnetke ogledajo v pisarni KS na Ptujski gori, kjer lahko želene tudi naročijo.

Tekst in sliki:
Mira KARNEŽA

Kosilo je potekalo v prijetnem vzdušju

Najstarejša krajana — Marija Haložan in Jožef Purg

Spomnimo se 40. obletnice MDA »Pesnica 46« in ptujskih mladinskih delovnih brigad

Spomladi smo v mladinski prilogi »Gremo na delo« v našem glasilu »Tednik« Ptuj zapisali, da v letu 1986 mineva 40 let od prve največje republiške mladinske delovne akcije slovenske mladine »Pesnica 46« in 40 let formiranja prvih ptujskih mladinskih delovnih brigad. S strani kluba »Franc Belšak-Tone« Ptuj pa smo na ta pomembni jubilej opozorili tudi Republiško konferenco Zveze socialistične mladine Slovenije. Odmeva na našo pobudo vse do danes ni bilo, pa čeprav se že izteka brigadirsko leto 86.

Marljiva in vestna mladinska aktivistka Diana Bohakova iz Ptuja je v 5. Ptujskem zborniku lepo opisala delovne akcije mladih ptujskega okraja v letih 1945—1950. Med drugim je zapisala, da so leta 1946 potekale zelo pomembne mladinske delovne akcije republiškega značaja. Največja akcija slovenske mladine je bila regulacija Pesnice, ki je potekala v ptujskem okraju. Na njej je sodelovalo okrog 1.500 mladih iz različnih krajev Slovenije, največ s Štajerske in Pomurja. Na akciji so sodelovale tudi ptujske mladinske delovne brigade, zato v tem letu opravičeno govorimo o 40-letnici ptujskih mladinskih delovnih brigad, ki so sodelovale na mnogih deloviščih širom Jugoslavije in se s svojim delom uvrščale med najboljše mladinske delovne brigade. Ob tem je vredno posebej poudariti tudi sodelovanje mladine ptujskega okraja pri gradnji prve mladinske proge Brčko—Banovići leta 1946, ki je bila osrednja mladinska delovna akcija jugoslovanske mladine, na njej pa je sodelovalo 46 brigadirjev in brigadirk iz ptujskega okraja.

Po preteku 40 let se je vredno spomniti vseh tistih, ki so se pred 40 leti odzvali klicu domovine in odšli na mladinske delovne akcije Pesnico, Brčko, Banoviči in druge. To je bilo obdobje velikih delovnih podvigov mladih generacij, ki so po vzoru borcev NOV jurišali na deloviščih širom Jugoslavije za novo Titovo Jugoslavijo. Za njimi so se dvigali velikani rezultatov dela mladih rok neprecenljive vrednosti, na katere smo Jugoslovani lahko resnično ponosni.

Ponosni smo lahko tudi na vse tiste mladince in mladinke, ki danes odhajajo na mladinske akcije širom Jugoslavije, ker vemo, da odhajajo z zavestjo, da bodo s svojim delom prispevali dragocen delež k napredku domovine in k sreči ljudi v vseh tistih krajih kjer delajo.

Sprašujemo pa se, zakaj jih odhaja tako malo in zakaj tako malo vrednotimo prostovoljno delo mladih?

Menim, da je 40. obletnica regulacije reke »Pesnica 46« in formiranja prvih ptujskih mladinskih delovnih brigad najlepša priložnost, da o mladinskem prostovoljnem delu rečemo dobro in spodbudno besedo v korist uveljavljanja in vrednotenja mladinskih delovnih akcij. Mladinske delovne akcije so bile, so in bodo koristna šola mladih kadrov, ki jih v organizacijah združenega dela, v krajevnih skupnostih ter v Zvezi socialistične mladine še kako potrebujemo.

Feliks Bagar

Vodovodne pipe še niso suhe

Kljub temu da sušno obdobje še traja, poteka zaenkrat letošnje leto brez redukcij pitne vode. Če se bo takšno vreme še nadaljevalo, pa lahko pričakujemo pomanjkanje vode najprej v višjih območjih, nato pa tudi po dolini, seže pa lahko vse do mesta, ki je brez vodnjakov. Redukcija vode lahko ogrozi tudi industrijo.

Do sedaj problemov s pitno vodo ni bilo, letos pa so velike težave z vodo v visoko ležečih predelih, čeprav se upravljalec trudi, da bi bilo takšnih primerov čim manj. Območje Dravskega polja in Haloz smo zadovoljili z oskrbo pitne vode in s pomočjo dodatnih črpalk zagotovili nujnih 30 litrov vode v sekundi.

Zaradi strojeloma na črpališču v Skorbi je v letnem obdobju prišlo do pomanjkanja pitne vode in s tem tudi do prepovedi zalivanja vrtov in pranja avtomobilov, drugače pa v teh vročih dneh teh prepovedi ni bilo, saj vode skoraj nikoli ni zmanjkalo, oziroma so bile le krajše redukcije zaradi okvar na omrežju.

Doslej je šlo v občini brez občutnejših redukcij, zakaj ne bi šlo tudi v bodoče, seveda če bodo porabniki štedili s pitno vodo in če bodo vzdržale črpalke. Torej pipe še niso suhe in komunalci pričakujemo, da bi se čim prej uresničila želja o izgradnji novih črpališč in stalno dobavo pitne vode.

Albin Pišek

Mednarodna izmenjava brigadirjev

Vsako leto se iz Slovenije 20 brigadirjev udeleži akcije v Češkoslovaški »Poletna delovna aktivnost«.

Letos je odšla nepopolna brigada, ki je štela 17 brigadirjev. Morda je temu kriva (ne) propaganda Republiške konference ZSMS, ki je prijavnice poslala na Občinske konference, le-te pa v največ primerih nimajo sredstva za širše informiranje.

Iz naše občine je na akciji sodelovalo pet brigadirjev.

Mladina iz Vietnama, Afganistana, Sovjetske zveze, Madžarske, Bolgarije, Jugoslavije . . . je opravljala dela na velikem gradbišču v Bratislavi. Nekateri so čistili in pospravljali, drugi so opravljali strokovna, predvsem električarska dela. Stanovali so v študentskem domu, se hranili v menzi, na delovišče pa vozili z mestnimi avtobusi. Ob ponedeljkih so delali od devetih do petih popoldne, druge dneve pa od sedmih do pol štirih.

Poznanstvo med 40 sodelujočimi brigadami se je krepilo na delovišču in ob večerih v discotekah. Organizatorji so pripravili tudi 6-dnevni izlet. Tri dni so spoznavali Prago, naslednje tri dni pa preživeli v Visokih Tatrah.

Delo brigadirjev je bilo plačano in to je tudi ena od razlik v njihovem organiziranju brigadirskega življenja, ki ne razvija in ne ohranja brigadirske tradicije v smislu, ki smo ga navajeni pri nas.

Naš način brigadirskega življenja je 30 brigadirjev iz Češkoslovaške spoznavalo v teh dneh na delovnem taboru v Bistrici ob Sotli.

S.Š.

Referendum, izobraževanje delegatov . . .

V socialistični zvezi se v tem obdobju največ pogovarjajo o pripravah na tretji občinski samoprispevek, za katerega bo referendum 23. novembra letos. Do septembra naj bi izdali prvi bilten.

Pripravljajo tudi jesensko izobraževanje delegatov. Na junijskem posvetu z vodji delegacij so se dogovorili, da bodo delegate izobraževali po krajevnih skupnostih. Pri tem se zavedajo, da bo samo kakovostno izobraževanje dalo uspehe. Nujno je, da se delegati usposobijo za delo v posameznih skupščinah SIS in zborih občinske skupščine. Tudi predstavniki socialistične zveze v zadnjem obdobju pogosteje sodelujejo na skupščinah, da bi tako neposredno ugotavljali, kako se uresničujejo stališča, predvsem pa da se uveljavi način dela, pri katerem bodo zbori SIS zasedali ločeno.

V jeseni bo socialistična zveza organizirala tudi problemsko konferenco o društvih in družbenih organizacijah. Ta naloga je stara že nekaj let. Glede na številne probleme, ki v zadnjem obdobju spremljajo društveno delovanje, je konferenca več kot potrebna. Zaskrbljujoč je namreč podatek, da v zadnjem času močno slabijo nekatera doslej kakovostna društva in organizacije. Povezano s tem velja opozoriti na nogometni društvi Drava in Aluminij. Poseben problem so prostori.

Aktivno pa se v socialistični zvezi pripravljajo na letošnjo akcijo »Nič nas ne sme presenetiti«, v kateri bomo vodili aktivnosti okrog varovanja družbenega premoženja, okolja in prometne varnosti. »Vsak, ki pripravlja program aktivnosti, že tudi razmišlja, kako bo probleme reševal,« je med drugim povedal Anton Zorec, predsednik občinske konference SZDL v Ptuju. Zato ni pomembno, koliko programov je doslej sprejetih, temveč kako jih pripravljamo.

MG

Jutri začetek slovesnosti ob 55-letnici folklore

V Cirkovcah na Dravskem polju bodo začeli jutri s prireditvami, ki so jih pripravili ob proslavljanju 55-letnice delovanja folklorne skupine Vinko Korže — v domu krajanov in na dvorišču osnovne šole ter pod pokroviteljstvom Krajevne skupnosti Cirkovce in Zveze kulturnih organizacij občine Ptuj.

Jutri ob 19. uri in 30 minut bo celovečerni nastop folklorne skupine Vinko Korže, v soboto pa srečanje ljudskih pevcev in godcev, pa tudi tistih plesalcev, godcev in prijateljev folklore, ki so s skupino kakor koli sodelovali v minulih 55 letih.

Osrednja proslava bo v nedeljo, 31. avgusta, ko so v goste povabili plesalce iz Poljčan, Beltinec, Kamnika, Globasnice in Lovrenca na Pohorju.

Tokratne cirkovške folklorne prireditve bosta popestrila še Štajerski kvintet in humorist Vinko Šimek-Jaka Šraufciger.

mš

Cirkovčani na enem izmed svojih nastopov. Foto: mš

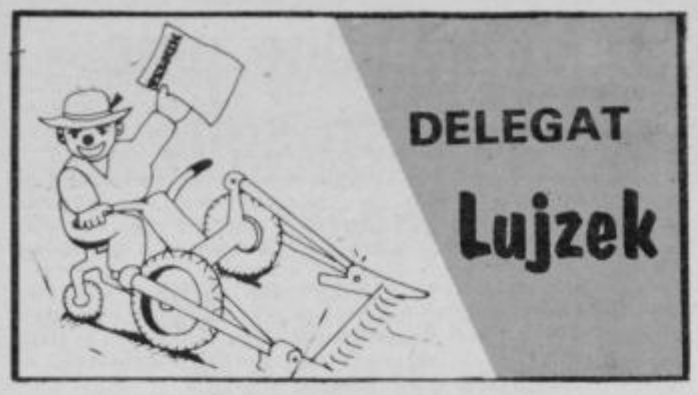

»Joj, kak mam žmetno glavco, pa prazno dnarnco, župo v kolenih, drgačik pa sen čista zdrav no dobre volje tak, ke lahko grem takoj delat na polje . . .« Pišem vam v nedelo, z željo, da bi se vsem dobro pilo no jelo. Snoči sen bija na tisti Mečkatorovi noči na Ptuju. Srečanje potrošnikov no trgovcof je zlo vredik zadeva, samo, da se nam nebi ves cajt med jeziki no nogami tote prekleto visoke cene motale. Jaz sen kupa deset tistih listočof z vprašonji Kaj veš o Mipu. Vse sen veda, samo tiste čebelice nesen doba. Coka pa me je duma trot v obliki moje Mice, ki me je tak nadrja no še piča polek, da man še gnešji dan bunko na glovi. Saj vena vete, kaj sen misla s tisto čebelico. To je tisti mali motorček, ki je bija glovni dobitek na igri ptujskega smučarskega kluba Podarim (nič ne) dobim. Če štejem to, da me je Mica vjutro ob petih, te sen domu priša, po glovi fčesnola, te sen tudi jaz (po)glovni dobitek doba. Drla se je kak lintvort, jaz pa sen se ji nazaj drja naj me pusti pri miri. Nič neje pomogalo tisto znano geslo, da pri Mečkatorju dobite fse . . . »Tudi to boš doba, še eno po keblači,« se je drla moja droga Micika no grožnjo tudi uresničila. Ker pa so tri božje osebe, me je še tretjič po hrtolci pobožala. Zdaj duma ves otečeni premišlovlen, da bi bilo bojše, če bi tudi mojo potrošnico poleg vzeja na toto Mipovo noč. Drugo leto bom to nareda, samo, da bode mir pri hiši in vejkša potrošnja pri Mečkatorju.

Suša nas še fort naprej montra, Vena je tečas, ke bote vi toto pismo šteli, že daž padna. Se dobro, da nam jaz rajši pivo no vino kak pa vodo, drgačik bi me že itak vrag vzeja. Je pa suša na poljih, travnikih so tudi v mlodih goricah. Jaz pa pri vsem tem upoštevlen tisti stori pregovor, da ena malo boj sušna letina preživi sedem mokrih. Zato se niti preveč ne sekiran zavolo toga, boj me skrbi, da man v kleti v polovjokih sušo. Te pa srečno Vaš posušeni Lujzek

S kolesom po Jugoslaviji

Boris Težak in Franc Zupanič sta se v avgustovskih dneh odločila za pot po Jugoslaviji. Njuno prevozno sredstvo je bilo športno kolo, s katerim sta v 12 dneh prevozila čez 2000 km. Pot ju je vodila iz Ptuja po naslednji trasi: Varaždin—Koprivnica—Osijek—Vukovar—Sremska Mitrovica—Šabac—Obrenovec—Čačak—Titovo Užice—Zlatibor—Bjelo Polje—Mojkovac—kanjon reke Morače—Titograd—Skadarsko jezero—Petrovac—Bar—Budva—Hercegnovi—Dubrovnik—Kardeljevo—Mostar—Jablanica—Prozor—Gornji Vakuf—Bugojno—Jajce—Banja Luka—Prijedor—Bosanski Novi—Zagreb—Krapinske toplice—Ptuj.

Franc je na njuni poti pisal dnevnik in vanj zabeležil pomembnejše dogodke. Iz zabeleženih podatkov je izračunal, da sta bila na kolesu dnevno 7 ur in pol, njuna povprečna hitrost pa je bila 23—24 km na uro. Oprema vsakega od njiju ni bila težja od 20 kg in je zraven orodja zajemala spalno vrečo, plinski kuhalnik in osebne potrebščine.

Večino noči sta prespala pod milim nebom in tudi kuhala sta si sama, dnevno topli obrok in mnogo druge hrane v manjših količinah. veliko energije sta črpala iz čokolade, limon, za obrambo telesa pa so skrbeli zaužiti C vitamini in B kompleks. dnevno sta spila 5—6 litrov tekočine, ki sta jo v dneh vročine in telesnega napora zelo potrebovala.

Za to pot sta se odločila predvsem zaradi želje po novih doživetjih, želela sta spoznati kraje v Jugoslaviji in hotela premagati tako dolgo pot v razmeroma kratkem času.

Bila sta v odvisnosti od samega sebe in poti navkreber nista premagovala le s telesno pripravljenostjo — zraven je pomagalo pristno, homogeno sodelovanje. Na najtežjih vzponih sta drug drugega spomnila na zakonitost pokrajine — vzponu na vrh sledi spust v dolino.

Ljudje, ki sta jih srečevala, so bili gostoljubni, prijazni in zraven vode, zaradi katere sta se večkrat ustavila, so ponudili tudi druge reči.

Največ težav je bilo ponoči, ko ju niti šotorsko krilo prek glave ni rešilo nadležnih komarjev.

Na poti večjih okvar na kolesih nista imela — le 4 krat sta morala menjati zračnico in enkrat centrirati kolo. Z vožnjo sta imela nekaj več težav na bolj prometnih cestah, kjer velika vozila predstavljajo nemalo nevarnosti za kolesarje. Tudi sonce ju je močno žgalo, tako da sta na jadranski obali iskala predvsem senco in hlad.

Franc in Boris se veliko ukvarjata s športom in ta pot ju je ohrabrila, zato za drugo leto načrtujeta daljšo pot, širom po Evropi.

Na koncu našega pogovora sta me v šali opozorila na prav posebno zanimivost svoje poti — edina občina, v kateri sta vozila po makadamu, je ptujska . . .

S. Š.

Postanek v Obrenovcu: levo Zupanič, desno Težak.

Na Polenšaku gradijo nov skupni prostor

Na Polenšaku v tem času uspešno teče gradnja skupnih prostorov kmetijske zadruge in kajevne skupnosti. Vanje se bo preselila trgovina s skladiščem, v mansardni del pa krajevna skupnost in krajevni urad ter pošta. Za stavbo, ki bo veljala nekaj prek 40 milijonov dinarjev, so bodoči uporabniki tudi skupno prispevali denar. Pravijo, da je bil to najtežji del akcije, čeprav se je najprej zataknilo pri načrtih. Stavbo so projektirali tako, da ne posega v panoramski videz Polenšaka, torej se lepo vklaplja v krajevno središče, ki je ostalo še kolikor toliko neokrnjeno, brez nemogočih gradenj in posegov v izvirno slovenskogoriško arhitekturo. mš

Tak bo novi videz prostorov kmetijske zadruge in krajevne skupnosti na Polenšaku. Foto: mš

Ptujski diabetiki to jesen

Društveno in ostalo življenje društva za boj proti sladkorni bolezni Ptuj je več kot bogato. Zavedajo se, da je samo s pestrostjo mogoče premagovati zdravstvene težave. Tako sporoča vsem članom prizadevna tajnica Berta Črgulj, da bo letošnji tretji izlet v soboto, 27. septembra, na dan svetovnega dneva turizma.

Potovali bodo prek Šentilja — Trat — v Prekmurje — Bokrače. Za prevoz in kosilo bo moral vsak udeleženec plačati 3300 dinarjev. Obvezna udeleženca izleta bosta tudi »stara« igralca, diabetiki ju poznajo, zato smeha in dobrega razpoloženja ne bo manjkalo.

Jeseni čaka diabetike tudi resni del. To so že utečena zdravstvena predavanja v Ptuju in Ormožu. MG

NOVO PRI NAS

Demonstracija modeliranja nohtov

V trgovini Jasmin bo v soboto, 23. avgusta, od 9. do 11. ure zanimiva demonstracija modeliranja nohtov. Pripravlja jo Mia Rebernak iz Kardeljeve 57 v Mariboru.

Gre za novi TAMI NAIL sistem, ki ga uporablja tudi njen studio in je v Ameriki že močno uveljavljen, predstavlja pa vrhunski dosežek estetsko — terapevtske kozmetike nohtov.

Kaj bodo torej delali v TAMI NAIL STUDIO M v Mariboru? »Reševali« krhke, poškodovane in pogrizene nohte ali pa jih bodo samo lepo uredili. Poleg tega jih bodo na vašo željo strokovno ojačali, poljubno podaljšali in vas tudi zanesljivo odvadili grizenja. Slednje velja tudi za moške in otroke.

Omenjena demonstracija je dokaz več o dobrem sodelovanju trgovine z zasebniki.

23. avgusta se torej srečamo pri Jasminu. MG

Kmečki praznik na Destrniku

Najmlajše turistično društvo v občini — to je Turistično društvo Destrnik — pripravlja za prihodnjo nedeljo, 24. avgusta, že 5. tradicionalni kmečki praznik. Kot že običajno na Destrniku bo spored tudi to pot zelo bogat in raznovrsten. Začel se bo že dopoldan s koncertom domače kmečke godbe, nadaljeval pa v popoldanskih urah na ploščadi pred gasilskim domom. Po uradnem otvoritvenem govoru bodo nastopile predice in terice, nato pa bodo domači obrtniki kot kolarji, tesarji, kovači, pletarji, krojači, šivilje, itd, prikazali del svoje nekdanje zelo upoštevane ročne spretnosti. Za mlajše obiskovalce bo zlasti zanimiv prikaz ročnega pridelovanja masla, selitev viničarja s svojim bornim imetjem in ocenjevanje kmečkih pridelkov: buč, krompirja, pšenice in nekaterih vrtnin. Kmečke žene pa bodo še tekmovale v peki največjega krušnega hlebca. v kulturnem sporedu, ki bo zaokrožil podobo uradnega dogajanja na Destrniku, bo poleg domačinov nastopil še znani vokalni kvintet ljudskih pevcev s Korene.

Sledil bo zabavni del, v katerem ne bo manjkalo domačih specialitet, dobrega destrniškega vina in poskočnih viž ansambla Toneta Kmetca.

Besed. in foto: I. C.

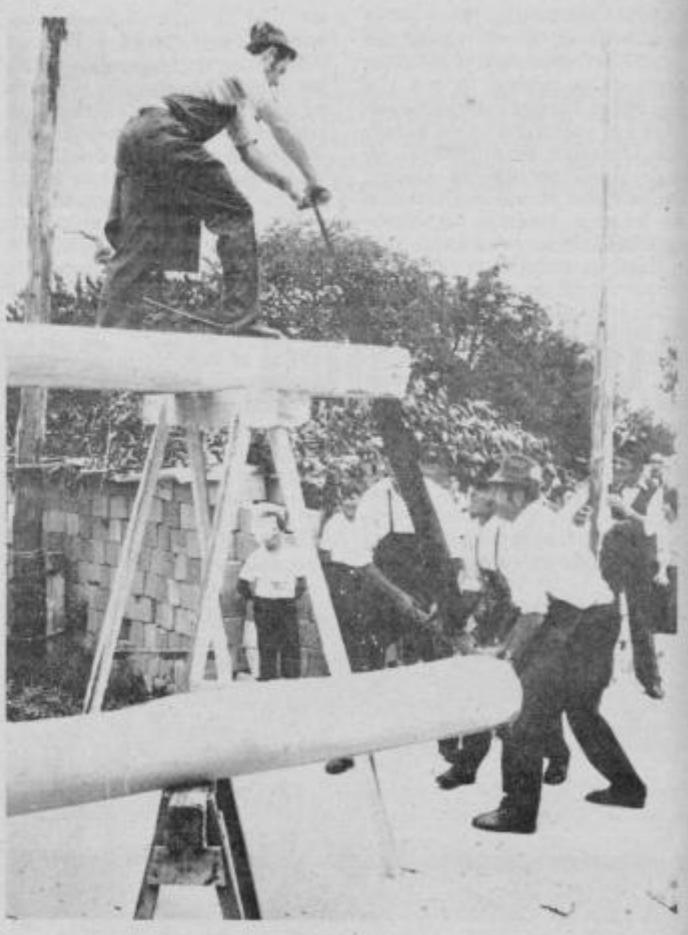

Na lanskem, 4. kmečkem prazniku so tesarji prikazali ročno žaganje brun.

PREDNOST VSEBINI ALI FORMALIZMU?

Tako vprašanje se poraja ob prebiranju članka Mirka Kostanjevca, ki ga je objavil v Tedniku 7/8-1986 pod naslovom »Napake in nezakonitosti se pojavljajo« in istočasno tudi odgovor avtorju, kjer razmišlja o večjih ali manjših nezakonitosti pri objavi sklepov za razpis referenduma za uvedbo samoprispevkov. Podlaga za analizo mu je sklep o razpisu referenduma za uvedbo posebnega samoprispevka KS Vitomarci.

Vsekakor je skrb za zakonitost tov. Kostanjevca hvalevredna, saj ugotavljamo, da je spoštovanje zakonov, samoupravnih aktov itd. zelo pereč problem v naši družbi, vendar sem trdno prepričan, da je k temu problemu potreben diferencirani pristop, ker vsi v naši družbi le niso lopovi in kalkulanti ter da pravni akti ne nastajajo iz hobija, temveč iz potreb in razmer določenih sredin, ki pa morajo biti v skladu z zakonom. Prav specifičnost posameznih skupnosti je tisto, ki onemogoča, da bi vsi sklepi o razpisu referenduma lahko bili napisani po enem kopitu in s tem bilo zadovoljeno vsem formalnostim, ki jih črka zakona zahteva, kot na primer ugotovitev avtorja članka, da v primeru Vitomarci ni objavljen zadnji Uradni list prečiščenega besedila zakona o samoprispevku (35/85).

Tako je tudi v tem primeru, kjer avtor članka analizira sklep o razpisu referenduma za posebni samoprispevek, katerega sredstva so namenjena modernizaciji lokalnih cest in rednemu vzdrževanju krajevnih cest v KS Vitomarci, kot primer kako naj ne bi bili objavljeni taki sklepi v občini Ptuj, brez da bi pomislili o posledicah, ki bodo nastale v KS Vitomarci, kjer je s tem člankom nastala prava zmeda in izničeno trdo družbenopolitično delo aktivistov med ljudmi, saj smo pred prihodom volilcev na volišča hoteli razčistiti prav vsa odprta vprašanja in uskladiti interes z željo, da se čim hitreje premakne voz zaostalosti naprej, katerega bodo v končni fazi vlekli krajani sami, kajti pomoči širše družbene skupnosti je vedno manj, tudi na račun tistih razvitih centrov, ki si sedaj lahko asfaltirajo poljske ceste. S trdno odločenostjo, da bomo zaostalost v razvoju poskušali nadoknaditi, smo vodili aktivnosti v pripravi srednjeročnih planskih dokumentov, kjer nam je po 10 letih le uspelo dogovoriti modernizacijo nekaterih odsekov lokalnih cest s Cestno skupnostjo Ptuj. Že pred tem smo v program rednega samoprispevka zapisali, da bomo 80 % zbranih sredstev, kar znaša 13 milijonov, namenili za vzdrževanje in modernizacijo lokalnih cest v KS. Ker pa nam zbrana sredstva iz rednega samoprispevka še niso zadoščala za sofinanciranje omenjenega programa, smo bili prisiljeni v poseben samoprispevek, s katerim nameravamo zbrati 20 milijonov. Tega zneska res ni navedenega v omenjenem sklepu, kar pa ne pomeni, da krajani niso bili obveščeni, saj je vsako gospodinjstvo z vabilom na referendum prejelo informacijo o načinu zbiranja in porabi samoprispevka. Posebej je potrebno poudariti, da smo pri oblikovanju kriterijev, na osnovi katerih bi naj krajani prispevali svoj delež, morali upoštevati pogodbene obveznosti izpred 10 let, kjer so se ob modernizaciji lokalne ceste do Vitomarc in skozi središče KS pogodbeni zavezanci dogovorili, da bodo v enakem vrednostnem deležu vrnili tistim krajanom, ki bodo modernizirali preostale lokalne ceste, na katere so neposredno vezani. Iz teh okoliščin smo se krajani Vitomarc dogovorili, da bo prispevek oz. sklep o razpisu referenduma za posebni samoprispevek sestavljen iz dveh delov.

V prvem delu prispevajo vsi krajani (pogodbena obveznost) od traktorjev, avtomobilov in katastrskega dohodka tudi zato, ker cesto uporabljajo bolj ali manj vsi krajani ne glede kje je zgrajena in ker je 1,5 milijona namenjeno za redno vzdrževanje krajevnih cest.

O tem delu samoprispevka so se odločali vsi krajani, zapisani v volilni imenik. V drugem delu samoprispevka dodatno prispevajo delavci v rednem delovnem razmerju iz OD v pavšalnem znesku po 70.000 din, enak delež prispevajo tudi delavci na začasnem delu v tujini ter rejci piščancev v farmah po kriteriju, od vsakih 1000 piščancev 5.000 din in to le tisti, ki so neposredno vezani na ceste, ki jih nameravamo v tej akciji modernizirati, kar pomeni, da tega deleža ne prispevajo tisti, ki stanujejo ob že modernizirani lokalni cesti in so takrat tudi prispevali večji delež.

Za ta del samoprispevka so glasovali le tisti, ki bodo ta delež prispevali, sicer bi se lahko dogodilo, da bi jih večina, ki prispeva manj, preglasovala, kar bi bilo, če že ne nezakonito pa nepravično. Tako so nam svetovali tudi strokovni organi SO Ptuj. Glede osebnega izjavljanja delavcev na začasnem delu v tujini je potrebno poudariti, da je praksa naše KS taka, da zajema iz teh struktur le tiste zavezance, ki imajo v naši KS nepremičnine (stanovanjske hiše in posestva), kar pomeni, da so zavezanci le tisti, ki so tudi uporabniki sofinanciranih ali drugih objektov. Vse potrebne informacije ti delavci dobijo prek sorodnikov ali družinskih članov. Zraven tega smo vse zavezance ob uvedbi tega samoprispevka pisno obvestili. Ugotovitve tov. Kostanjevca, da zakon nikjer izrecno ne določa, da se samoprispevek sme odvajati samo v odstotkih, je točna, vendar v drugem stavku prihaja sam s seboj v nasprotje, ko zatrjuje, da so pavšalni prispevki neutemeljene določbe. Mogoče za KS, kjer je razpon med OD večji kot je pri nas. Tako smo se tudi v tem primeru prilagajali našim razmeram.

Nadalje pravi, da v sklepu ni objavljenih prejemkov, od katerih se ne plačuje samoprispevek, kar ni res saj so navedeni vsi prejemki in določba, ki pravi, da velja za vse prejemke, katere določi zakon, ni pa naveden člen zakona.

Razmišljanje tov. Kostanjevca, da bi v samoprispevek morali zajeti tudi upokojence, ki bi naj po njegovih domnevah nekateri prejemali 150.000 din pokojnine, je nerealno in ne pozna dejanskega stanja upokojencev naše KS, ki ga nikakor ne moremo primerjati z upokojenci v mestu. Tudi to je specifičnost manj razvitih KS in ne more biti merilo za vse sredine. Podobno je z obrtniki, saj tista peščica obrtnikov ni vezana na nobeno cesto, ki jo nameravamo modernizirati. Konec koncev pa nikjer v zakonu ne piše, da ta struktura mora biti zajeta v samoprispevku.

Na koncu bi še enkrat poudaril, da nisem proti ugotavljanju zakonitosti in urejanju razmer na tem področju, vendar je za analiziranje tega problema potrebna drugačna podlaga, saj menim, da se na enem primeru, ki je gledan po črki zakona, ne da posploševati in zahtevati od vseh skupnosti, da v enakem času razpišejo referendume za samoprispevek po enakem kopitu. Postavlja pa se mi tudi vprašanje, zakaj ravno obravnavati druge? Mogoče je to lažje. Bilo pa bi dobro, če bi Vitomarški žrtvenik zakonitosti prenesli na kako drugo bolj pereče področje ali drugo sredino. Kakorkoli, vsako zlo je za nekaj dobro, pravi pregovor. Vitomarčani smo se na referendumu z 95 % za uvedbo posebnega samoprispevka odločili, da želimo s svojimi prispevki nadoknaditi zamujeni čas in zaostalost, ne glede na to da v sklepu o razpisu referenduma manjkajo vejice.

Milan Kuri

PREDSTAVLJAMO ANSAMBLE XVII. FESTIVALA

Tudi letos v sliki predstavljamo ansamble, ki bodo nastopili na XVII. slovenskem festivalu domače zabavne glasbe »Ptuj 86«. Tokrat predstavljamo 11 od 34 nastopajočih

Prijatelji iz Ptuja so uspešno opravili avdicijo v Dornavi in bodo prvič nastopili na festivalu.

Rogaški instrumentalni ansambel iz Rogaške Slatine je že petkrat osvojil srebrno Orfejevo značko.

Fantje s Krasa — prej so se imenovali TAIMS iz Trsta — so enkrat že nastopali v Ptuju in osvojili zlato Orfejevo značko.

Kogras iz Zg. Kungote sestavljajo mladi muzikantje. Po uspešni avdiciji v Topolšici se nam bodo prvič predstavili na festivalu.

Medijski odmev iz Zagorja ob Savi je bil doslej na festivalu enkrat bronast, dvakrat pa srebrni.

Jadran iz Kardeljevega bo nastopil izven tekmovalne konkurence.

Ansambel Tonija Hervola iz Brežic je doslej osvojil bronasto, dvakrat srebrno in zlato Orfejevo značko.

Stari znanci iz Ljutomera bodo tokrat tretjič nastopili na našem festivalu. Dvakrat so bili srebrni.

Štajerskih sedem iz Slovenskih Konjic so lani prejeli zlato Orfejevo značko.

Ansambel Jožeta Škoberneta iz Brestanice je bil na Ptuju dvakrat bronasti.

Zrelo klasje iz Ptuja letos drugič na festivalu. Lani so bili zlati.

OBNOVA TRATE V VRTU

Trave so na svetu najbolj razširjena zvrst rastlinja. Brez trav bi bil svet pust, glede na njih pomen v prehrani pa človek ne bi mogel živeti. Pšenica, rž, ječmen, riž, koruza, izhajajo iz velike botanične družine trav, ki prehranjujejo več kakor tri četrtine človeštva. Trave so sposobne prerasti tla, kjer druge rastlinske zvrsti ne zmorejo več vegetirati, kot so n. pr. stepe, savane, gorovja in plitve stoječe vode, kar vse je razlog, da si jih človek prilagaja, prideluje in negujuje v prid svojim potrebam, kakor za prehrambene namene tako za zeleno pokrivalo naše zemlje.

Takšni opredelitvi trav kot botanični vrsti smo v uvodu prispevka namenili nekaj več misli le zato, da se zavemo, da je vrtna trata tudi pri hortikulturnem urejanju našega okolja enako pomembna, hkrati pa glede na nego zelo zahtevna.

Po namenu izrabe so trate lahko:
— s travniško vegetacijo, ki ji preprosto pravimo travnik,
— vrtne trate, namenjene predvsem ozelenitvi, za olepšanje in povezovanje parkovne ureditve in
— trate namenjene za igro in bivanje.

V tem prispevku bomo z nekaj nasveti usmerili pozornost obnovi vrtne trate, to je tisti trati, ki jo namenjamo olepšanju našega zelenega okolja z osnovno željo in potrebo, da nam bo negovana čim bolj naravno povezovala parkovno ureditev našega ožjega in širšega okolja.

K obnovi trate na vrtu pristopamo načrtno. K načrtovanju prištevamo vse okrog ureditve okolja in terena za površine, ki bodo zatravljene. Zelo priporočljivo je dati zemljo v kemično — pedološko analizo, hkrati pa na osnovi tega načrtovati pripravo zemlje kot tudi vse druge agrotehnične ukrepe, ki jih bomo pri obnovi trate mogli izvesti.

Vsekakor bo trata prišla bolj do veljave, če bo na valovitem terenu, brez ostrih mej, kot so razne škarpe in betonski robniki. Običajno matične osnove tal na vrtu ne moremo izbirati, ker nam je naravno dana, razen če bi izvedli popoln navoz zemlje. Za vrtno trato so najboljša kakovostna ilovnata peščena tla, ta so namreč po svojih naravnih danostih sposobna dalj časa vzdrževati vlago in rastlinska hranila. Če so zemlje pretežke in nepropustne, jim fizikalne lastnosti lahko izboljšamo z dodajanjem grobe rečne mivke. Zemlja za vrtno trato mora biti blago kisla od 5,5 do 6,5 pH vrednosti. Glede na konfiguracijsko izravnavo terena in popravke vrhne plasti rodne prsti je najbolje celotno površino po predhodni ustrezni pripravi nasipati s 15 cm debelim slojem humozne zemlje. V humozni zemlji ne sme biti svežega hlevskega gnoja, temveč samo star dobro preperel hlevski gnoj. Nestrohnela organska snov v zemlji škodljivo vpliva na posejana semena, tako da mladi kalčki trav propadejo, sledi neenakomeren vznik in na prazna mesta se takoj naselijo širokolistni pleveli.

Kdaj bomo sejali? Glede na okoliščine in čas je potrebno upoštevati zraven že znanih izkušenj za izvedbo setve še naslednje — vrtne površine, ki so običajno manjše, sejemo ročno. To opravimo zjutraj ali pozno popoldne, ko je mirno in brez vetra, zemljo po setvi povaljamo in ustrezno zaščitimo pred ptiči;

— v našem podnebju sejemo od sredine aprila do začetka septembra, s tem da so najboljši uspeh setve dosegli tisti, ki so čas spomladanskih in poletnih mesecev na prej ustrezno pripravljeni zemlji uporabili za razpleveljanje zemlje od širokolistnih plevelov. To storimo tako, da takoj po kalitvi plevele s plitvo mehanično obdelavo uničimo.

Trava posejana koncem avgusta se tako do zime še primerno razraste in utrdi ter pripravi koreninski sistem na prezimljanje.

Nikoli ne sejemo le ene vrste trave, temveč mešanice; teh pa je toliko, da jih v tem prispevku ni mogoče podrobneje obravnavati. Razlikujejo se glede na vrsto tal, na katera bomo sejali, rastlinske zvrsti, ki jih bomo na vrtu gojili, lego zemljišča, glede na izpostavljenost svetlobi, tehniko košnje, kakor vrsto drugih faktorjev, pri čemer pa nikoli ne smemo pozabiti na lastnosti in zahteve posameznih vrst trav, ki jih želimo sejati. Ustrezne mešanice semen trav nam nudijo v trgovinah s semenskim blagom, lahko pa si jih pripravimo tudi sami.

Pri obnovi trate na vrtu smo se najprej soočili z zahtevno strokovno in tehnično pripravo zemljišča, da bi dosegli čim bolj enoten in sklenjen sklop posevka, še zahtevnejša in težja bo nega trate, zlasti glede uničevanja plevela.

Plevel se v trati širi s semeni in na vegetativni način s koreninami ali živicami, zlasti je uspešen z razvojem na praznih legah, ki smo jih naredili z neenakomerno setvijo oziroma nezadostno zaščito. Glede na majhnost vrta in rastlinske združbe, ki smo jih parkovno uredili, nimam poguma priporočati kemičnega uničevanja plevelov s herbicidi, čeprav je le-teh za te namene že mnogo na tržišču. Med takšnimi pripravki so zlasti vabljivi kombiniranimi herbicidi z mineralnimi gnojili, so pa vsi selektivni, kar pomeni, da lahko škodljivo vplivajo na gojene rastline na vrtu. Zlasti po setvi oziroma vzniku plevele najučinkovitejše uničujemo mehanično s pletvijo, kasneje pa jih iz razvitega travišča izločamo s pomočjo raznih bodal in specialnih železnih grabelj.

S tehniko košnje bistveno vplivamo na obstojnost travne ruše. Nižja rez trav do 3 cm onemogoča hitro obnovo vegetativnih delov rastline in ogroža propad korenin. Kosimo raje pogosteje z višjo rezjo na 4 cm, odpadke pa sproti odstranjujemo, da ne bodo gnojiči poškodovali korenin trav.

Mnogokaj bi bilo potrebno še reči o trati v vrtu, vendar bodi dovolj. Obnova in nega trate v vrtu zahtevata mnogo znanja in izkušenj. Vsakdo, ki se s tem že ukvarja, bo potrdil, da je vzdrževati lepo trato v vrtu daleč najzahtevnejše od vseh vrtnih opravil. Tudi pri tem bi lahko uveljavili pregovor: »Kmeta ocenjuj po tem, kako ima urejen gnoj na gnojišču; vrtnika pa kako negovano ima trato!« Sicer pa z lepo negovano trato in njenim usklajenim povezovanjem s parkovnim rastlinjem v vrtu dodajamo najpomembnejši delež k videzu našega ožjega in širšega okolja.

Miran Glušič, ing. agr.

Ptuj ponovno osvetljen

Ptuj bomo turistično razgibali na osnovi programa, ki ga bodo združno pripravili vsi neposredni in posredniki sodelavci v turistični ponudbi občine, je med drugim poudaril Gorazd Žmavc, predsednik SO Ptuj, ko smo se zanimali za nove turistične načrte v občini.

»Nekaj nalog lahko hitro uresničimo in prepričan sem, da jih bomo. Tako moramo v najkrajšem času kulturno dediščino mestnega jedra in samo mestno jedro postaviti v funkcijo turizma in ne v funkcijo vzdrževanja. Pripravljamo izvedbo druge faze prometnega režima za strogi center mesta, v katerem v bodoče ne bo prostora za promet. To bomo lahko dosegli z ureditvijo določenih parkirišč.

V prejšnjem tednu smo Ptuj pričeli ponovno osvetljevati. To bomo delali do 15. septembra, ko nekako usahne reka turistov. Zavedamo se namreč, da ležimo ob najbolj odprti evropski cesti in da je del turistov s te ceste potrebno nujno pridobiti. Pridobili pa jih bomo z enotno in konkretno turistično ponudbo.«

Že letos naj bi v času največjega turističnega obiska za promet zaprli Prešernovo ulico. Škoda, da nam to ni uspelo. Zasebniki, ki imajo lokale v tem delu mesta, že več let razmišljajo in načrtujejo življenje na ulici. Podporo takim usmeritvam pa dajeta tudi odbora za drobno gospodarstvo in razvoj turizma pri IS SO Ptuj.

MG

Potreben je prehod za pešce

Takšen ovinek s križiščem ter brez prehoda za pešce gotovo ni ugoden za voznike, še manj pa za pešce, ki hodijo v trgovino.

Na cesti skozi Bukovce, ki vodi proti Varaždinu, je promet precej gost, krajevna skupnost, ki ima v načrtih ureditev pešpoti, pa še ni ukrepala.

Konrad Zorec

»Ne bojim se nobene marele!«

Ta čas je morda nenavaden za obisk dežnikarstva, a ker hladni in deževni dnevi niso več tako daleč (ali pa?), sem se odločila, da obiščem Zofijo Zadravec v njeni dežnikarski delavnici v Krempljevi ulici.

Že v začetku mi je potožila zaradi nerednosti svojih strank in ob pogledu na kupe popravljenih dežnikov je še odločneje dodala: »Odjemalcem, ki se ne bodo odzvali do novembra in imajo svoje dežnike že nekaj let tukaj, se lahko zgodi, da bodo ostali brez njih.«

Zadravčeva ima sedaj upokojensko obrt in rada se spominja časov, ko sta imela z možem veliko obrtno delavnico s pomočniki. O njunem kakovostnem delu pričajo tudi priznanja z obrtniških sejmov. Nanje ne da kaj dosti, saj pravi, da mladi ne dajo nič na take stvari, mnogo starejših, ki so to cenili, pa ni več.

Da z veseljem opravlja svoje delo, sem se prepričala, ko me je seznanila z raznimi modeli dežnikov, njihovimi posebnostmi in najpogostejšimi muhami. Včasih, ko so bili dežniki izdelani po enotnem modelu, je bilo delo preprostejše, danes pa različni modeli, uvoz in problemi s nabavo rezervnih delov . . .

Najin pogovor je zmotil obiskovalec in pričelo se je iskanje po kupih zloženih dežnikov. Čeprav vladajo vroči in suhi dnevi, delo ne stoji, saj nekateri mislijo že na deževne dneve. Ker je delavnica majhna in temačna, je njen delovni prostor na dvorišču. Tam včasih razpre tudi vse tiste dežnike, ki že leta čakajo na lastnike.

Dela je vedno dovolj, saj je kakovost dežnikov zmeraj slabša, ljudje ne prihajajo samo iz ptujske občine, marveč tudi od drugod — iz Ormoža, Maribora, Celja . . .

Njeno ročno delo nima prave cene in o plačilu se mora dogovarjati z vsako stranko posebej. »Nehvaležno je to«, pravi »ampak delo je pač takšno!«

A kljub vsem težavam, ki jo pestijo, ima rada svoj poklic in dodaja: »Ne bojim se nobene marele.«

S. Š.

Slovenska dopolnilna šola v Hildnu

Ob koncu šolskega leta, ki se je končalo v deželi Nordrhein-Westfalen šele 23. julija, je tekel kratki pogovor z učiteljico slovenske dopolnilne šole v Hildnu Maro Merljak posebej za ptujski Tednik takole:

— Kako dolgo že obstaja slovenska dopolnilna šola v Hildnu?

»Enajsto leto.«

— Koliko je učencev in kdaj jih poučujete?

»Učencev je 55 in imajo pouk v ponedeljek ali torek od 14,30 do 18,30 ure.«

— Kako dolgo že poučujete v Hildnu?

»Tretje leto.«

— Kakšne so vaše želje glede pouka?

»Da bi bili oddelki bolj čisti, največ po dva razreda skupaj.«

— S kakšnimi težavami se srečujete?

»Pomanjkanje učbenikov in učnih pripomočkov.«

— V Hildnu je slovensko društvo Maribor. Kako sodelujete z njimi?

»Šola pripravlja programe za proslave in prireditve. Društvo pomaga šoli materialno in finančno.«

— Kaj bi želeli pri pouku izboljšati?

»Zaželeno bi bilo izboljšati učne načrte, ki bi bili bolj primerni danim okoliščinam.«

— In vaša največja želja?

»Da bi vsi slovenski otroci prihajali k pouku.«

Oto Lesjak

Razstavljalci iz Ptuja na Ptujski gori

Ob 10. krajevnem prazniku sta skupščina KS in Krajevna konferenca SZDL na Ptujski gori priredili razstavo del članov likovne sekcije DPD Svoboda iz Ptuja, ki bo trajala dva tedna. Otvoritev je bila 10. avgusta v prostorih ptujskogorske osnovne šole, kjer se je predstavilo s 25 deli osem ljubiteljskih slikarjev in sicer: Marija Gregorc, Bogomir Jurtela, Vilma Kac, Bojan Lubaj, Julij Ošlovnik, Franc Sagadin, Rozina Šebetič in Franc Trčko. Po priporočilu organizatorjev so se usmerili na motive s predstavo Ptujske gore, obravnavajo pa tudi tematiko, ki se veže za področje Haloz. Pobuda je vsekakor pohvalna, saj najdejo člani ptujske likovne sekcije redko priložnost za skupen nastop, ki jim omogoča močnejšo medsebojno povezavo, obenem pa možnost, da o njihovem delu poda svoje mnenje tudi publika.

Razstavljalka **Marija Gregorc** se je predstavila z dvemi deli, nastalimi v tem letu, posvečeni pa sta obravnavi krajinskih motivov. Motivne značilnosti njenih slik prihajajo do izraza s posebno barvitostjo, kjer prevladujejo topli toni, vzporedno pa prizadevanja, da se prilagodi lastnemu konceptu pri poudarjanju efektivnih izražanj možnosti in usklajevanju motivnih oblik.

Bogomir Jurtela je izrazil tudi tokrat svoje oblikovne občutke v gvaših in svežem koloritu. V motivu Ptujska gora je želel zajeti njeno racionalno jedro, čemur se ni izogibal tudi v ostalih motivih, ki se nanašajo na haloško območje. Oblikovni pristop odkriva avtorjeve zanimive poglede na lastna likovna dogajanja, ki jih je popestril s posebnim tematskim pristopom in značilno barvitostjo.

Vilma Kac je predstavila edino razstavljeno sliko z motivom Ptujske gore prepričljivo, kot odraz njenega pojmovanja in odmeva oblikovne zamisli, pri čemer so izraženi vsebinski in barvni občutki na poseben način. Njeni stiki z motivi so tudi kompozicijsko drugače usklajeni, kot jih sicer srečujemo, ker so bolj ploskoviti, v barvi pa podani subtilno in v spontani viziji.

Bojan Lubaj se uveljavlja že dalj časa, toda ni nastopal doslej tako številčno. Predstavlja se s tremi akvareli, globoko doživljenimi in podanimi prepričljivo v preizkušeni barvitosti. Ob mehko toniranih konturah, spretno prilagojenih vsebini razpoloženjskega navdiha, so njegovi akvareli odraz zanimanja za naravo, pojmovano s subtilnim koloritom.

Franc Trčko je predvsem speten risar, kar je razvidno tudi iz razstavljenih del. K izboru motivov ga vzpodbuja narava, še bolj karski praksi. Njene uspešne realizacije so tudi tokrat dosledno preizkušene in prilagojene originalnim zamislim.

Z razstave v prostorih osnovne šole (foto I. kotar)

Julij Ošlovnik je pogost razstavljalec, ki tudi tokrat odreja odločno, jasno in samostojno v svojih akvarelih prefinjene slikarske občutke in plemenske barve odnose. Uresničevanje njegovih idej se nanaša pretežno na krajine, vzporedno pa tudi na cvetna tihožitja. Ta so prav tako odraz neposrednega zaznavnega utripa, kot vsi njegovi akvareli, ki nam ponujajo v vseh oblikah efektni spektralni učinek in slikarjevo oblikovno naravnanost.

Franc Sagadin se je šele pred tremi leti z izredno zagnanostjo in upornostjo vključil med člane likovne sekcije in razstavljalce. Tematsko se najlažje prilagaja in resno sooča z motivi, ki jih nudijo privlačne Haloze. Ta svoj neposreden stik z naravo uspelo usklajuje kompozicijsko in ga oživlja barvno v ustrezen odmev svojih slikarskih zamisli, pri čemer prihajajo do izraza tudi drugi motivi s krajinskimi in tihožitnimi obeležji.

Rozina Šebetič je zelo aktivna razstavljalka, ki se prizadevno opredeljuje največkrat na direktne stike z naravo, odkoder črpa svoje motive. Uresničuje jih z jasno kompozicijsko odrejenostjo in mehko barvitostjo, kar dokazuje njen odnos do mnogoterih oblikovnih dogajanj, s katerimi se srečuje v svoji dolgoletni slikarski praksi. Njene uspešne realizacije so tudi tokrat dosledno preizkušene in prilagojene originalnim zamislim.

pa objekti in predmeti iz stavbne ter bivalne peteklosti. S čvrsto ustvarjalno voljo se je usmeril že davno na poudarjanje posebnih oblik, ki ne podlegajo vedno barvitosti, vendar so prilagojene vsebinskemu odsevu z enostavnimi oblikovnimi sredstvi, ki ponujajo ustvarjalcu tudi mehkejše oblike izražanja.

Slikarji, ki so tokrat številno zastopani, so tudi najaktivnejši v sekciji. Ker dosti delajo, se udeležujejo slikarskih kolonij, kjer si nabirajo nove izkušnje, so pogosto tudi na razstavah. Vse skupaj ni enostavno, kajti vsa dela nastajajo v času, ki jim ostane na voljo od številnih obvez, tega pa je zelo malo. Zato smo toliko bolj veseli njihovih uspehov, ki nastajajo ob delu in jim zaželimo le, da negujejo in ohranjajo ta optimizem in navdušenje za svojo ljubiteljsko usmeritev, ki razveseljuje ne samo srca ustvarjalcev, temveč plemeniti čustva vseh, ki spremljajo njihovo delo.

dr. Štefka Cobelj

V Markovcih področno srečanje

V soboto 23. avgusta, bo v Markovcih v organizaciji Folklornega društva Ptuj in FS »Anton Štrafela« področno srečanje ljudskih godcev, pevcev in plesalcev. Področno združenje folklornih skupin zajema podravsko-pomursko in koroško regijo. V Markovcih se nam bodo ob 19. uri v Kinodvorani predstavili nastopajoči plesalci, pevci in godci iz Maribora, Koroške, Pomurja oz. Prekmurja in domačini. Nastopi ljudskih pevcev so v Markovcih že tradicionalni in dobro obiskani.

Po končanem srečanju bo na prostem prosta zabava, na kateri bo igral ansambel MAVRICA.

OP

Ljudske pevke iz Zabovec Foto: Kosi

Gasilsko društvo Ormož proslavilo 100-letnico

Ob visokem jubileju, 100-letnici GD Ormož, 15. »Dnevu gasilcev« občine in dnevu vstaje slovenskega naroda se je pri gasilskem domu v Ormožu zbralo veliko število gasilk, gasilcev in pionirjev ter vaščanov od blizu in daleč.

Za visoki jubilej je GD Ormož pripravilo obširno razstavo z izvirnimi zapisniki o ustanovitvi in 100-letnem delu društva, obogateno z mnogimi priznanji, pokali, odlikovanji in diplomami.

Ob 14. uri je bila v gasilskem domu slavnostna seja, na kateri je bila podana kratka zgodovina društva. Nato je sledila podelitev priznanj za dolgoletno službovanje v gasilstvu. Podeljenih je bilo 14 značk za 10-letno delo, 10 za 20-letno, 14 za 30 let, 11 za 40 let in 6 za 50-letno delo v društvu.

Po podelitvi priznanj in slavnostni seji so oblikovali parado, v kateri je sodelovalo 270 gasilk, gasilcev, mladincev, pionirjev in pionirk. Na čelu parade je korakalo 17 praporščakov s praporji, za parado pa se je zvrstilo 14 gasilskih vozil. Povorka je po Kolodvorski cesti odšla na zbirno mesto pred grad, kjer je bil slavnostni del vseh treh proslav.

Slavnostni govornik je bil predsednik skupščine občine Ormož Milan Ritonja, ki je orisal pomen vstaje slovenskega naroda pred 45 leti ter delo v povojnem obdobju. Nadalje je čestital slavljencu za 100-letno neumorno delo na področju gasilstva, kakor tudi vsem gasilcem občine za 15. praznik.

Predsednik GD Ormož je v kroniki nanizal delovanje društva skozi stoletje, predsednik DGZ Ormož Stanko Kumer pa je v svojem govoru orisal pomen praznika gasilcev občine.

Nato je predstavnik Gasilske zveze Slovenije Ciril Murko podelil gasilska odlikovanja naslednjim članom in članicam: Francu Pučku, odlikovanje za posebne zasluge;

GD Ormož, odlikovanje za posebne zasluge;

Antonu Ciglarju, plamenico I. stop., Mariji Vrečar, odlikovanje II. st.; Antonu Erhatiču, Ivanu Jaušovcu in Ivanu Babiču plamenico II. stop., Maksu Pintariču, Janezu Veselku in Rihardu Kiriču plamenico III. st.

Plaketo in značko veterana so prejeli Franc Kolarič, Franc Rajh in Viktor Vipavec.

Predsednik skupščine občine Ormož pa je podelil priznanja Republiškega sekretarja za ljudsko obrambo GD Hardek in Stanku Hodžarju iz Ormoža.

Ob koncu slavnostnega dela je 25 članov iz občine Ormož prejelo priznanje o opravljenem izpitu za naziv gasilskega častnika.

Po proslavi je bilo ljudsko rajanje pri gasilskem domu Ormož.

Tekst in foto: Adolf Rižnar

Parada ob 100-letnici GD Ormož.

Predsednik društva GD Ormož pripenja na prapor priznanje za posebne zasluge.

Podelitev plakete »Veterana« Viktorju Vipavcu.

XIV. Ptujska kulturna srečanja

Tudi letošnja, že štirinajsta ptujska Kulturna srečanja bodo potekala nekako tako kot vsa prejšnja, le da se prireditve vse bolj selijo v september in oktober. Organizatorji pravijo, da je v avgustu težko dobiti skupine, na voljo so le tiste — spektakularnejše, ki so za naše razmere postale predrage. Ptujska kulturna srečanja letos organizirajo poleg Zveze kulturnih organizacij Pokrajinski muzej, Mestni kino, Ljudska in študijska knjižnica, Radio-Tednik, Občinski sindikalni svet, Srednješolski center Dušan Kveder, DPD Svoboda in prosvetno društvo Cirkovce.

V ponedeljek, 25. avgusta, bo v ptujskem mestnem kinu prva letošnja predstava iz niza PULA po PULI, že tradicionalne in privlačne filmske prireditve, ki ima tudi v našem mestu vse več obiskovalcev. Sicer pa je tudi redkost, da si lahko človek na enem mestu ogleda najboljša filmska dela jugoslovanske proizvodnje za preteklo leto. Uradna otvoritev 14. kulturnih srečanj pa bo v torek, 26. avgusta, ko se bosta na letnem prireditvenem prostoru predstavila pevski zbor in orkester iz Vierzona v Franciji, ki tako vračata obisk mešanemu pevskemu zboru iz ptujskega srednješolskega centra. To bo za ptujsko glasbeno občinstvo gotovo pomembno doživetje, še večje pa za tiste mlade iz srednješolskega centra, ki bodo v goste sprejeli vrstnike iz Francije, s katerimi si že dopisujejo in se takorekoč poznajo. Avgust prinaša še slovesnost ob 55-letnici folklorne skupine Vinko Korže, ki bo v domu krajanov v Cirkovcah.

Ptujska kulturna srečanja bodo odprli člani pevskega zbora in ansambla ENSEMBLE VOCAL — LES VOLONTAIRES — ENSEMBLE INSTRUMENTAL iz Vierzona v Franciji, ki ga vodi gospod Jean Fouquet.

V septembru bo obiskovalcem in poslušalcem na voljo kar deset različnih koncertov, gledaliških, likovnih, literarnih, razstavnih in drugih prireditev — resnično širok izbor za najrazličnejše želje in okuse. Med gledališkimi predstavami gre omeniti prvi nastop gledališča PROCES v Ptuju. Prihaja seveda iz Ljubljane, združuje pa poklicne igralce, ki se bo pri nas predstavilo s Kafkinim Procesom. Člani amaterskega — Šentjakobskega gledališča pa bodo gostovali s Cankarjevim Kraljem na Betajnovi, to je bila letos najuspešnejša slovenska amaterska gledališka predstava. Kot vsako leto bo verjetno tudi letos privabil največ poslušalcev, kar nekaj tisoč, festival domače zabavne glasbe Ptuj 86. Zaradi velikega števila ansamblov ga je bilo potrebno razdeliti na tri večere in ljubitelji domače zabavne glasbe bodo imeli resnično priložnost, da spoznajo najboljše, pa tudi tiste, ki so šele na začetku, vendar že toliko dobri, da so bili na posebnih avdicijah sprejeti. Med glasbenimi prireditvami moram omeniti še večer šansonov z Meri Avsenak in Bojanom Adamičem, revijo pihalnih orkestrov in folklore bratskih občin, koncert ansambla PRO MUSICA TIBICINIA iz Maribora ter nastop komornega orkestra RTV Ljubljana s solistko na violini Moniko Skalar. Med razstavami pa september prinaša — 25 let delovanja bratskih občin in razstavo del slikarja Marjana Remca. Grad Borl pa bo ponovno prizorišče literarnega večera. Poezijo Tina Ujevića bo predstavil Goran Matović ob glasbeni spremljavi Arsena Dedića.

Toliko v mesecu septembru, zanimiv in pester pa bo tudi oktober s predstavitvijo jugoslovanske fotografije, koncertom Lada Jakšeta, pogovorom z Bojanom Štihom, z nastopom ptujskega gledališča in delom Spolno Življenje Franja Tahija, lutkarjev iz Maribora, literarnim večerom društva slovenskih pisateljev, s srečanjem likovnih amaterjev iz bratskih občin in spremljajočo razstavo ter prireditvami ob Borštnikovem srečanju.

Tudi v 14. ptujska srečanja so organizatorji zajeli takorekoč vsa kulturna področja in na nas je, da izberemo tisto, ki nam je najbližje, torej obiščemo prireditve po želji in okusu. O vsaki izmed njih pa bomo seveda sproti poročali.

mš

VITAN MAL

je v mladinskem oddelku Ljudske in študijske knjižnice najbolj bran mladinski pisatelj, zato smo njemu in njegovemu plodnemu literarnemu ustvarjanju namenili razstavo, ki predstavlja Malova mladinska dela in poudarja sožitje uspešne knjige in filma.

VITAN MAL je rojen 25. oktobra 1946 v Ljubljani. Študiral je slovenski jezik in knjižničarstvo, čeprav sta ga privlačila tudi pravništvo in slikarstvo. Bil je filmski snemalec na RTV, zdaj pa je urednik otroškega govornega programa na radiu.

IME MI JE TOMAŽ je prvenec Vitana Mala. Pisatelj pripoveduje zgodbo o razburkanih počitnicah mladih na slovenski obali (Piran, Portorož, Fiesa). Knjiga s sodobnimi junaki je imela velik odmev pri mladih bralcih. Čeprav so Tomaž in prijatelji danes štirinajst let starejši, je knjigo z njihovo zgodbo težko najti na policah knjižnice, saj je venomer izposojena. Čemu? Ker si boste kmalu tudi v ptujskem kinu ogledali nov slovenski mladinski film POLETJE V ŠKOLJKI. Zanj je Vitan Mal v sodelovanju z režiserjem Tugom Štiglicem oblikoval scenarij po knjigi Ime mi je Tomaž. Tomaž in prijatelji postanejo junaki današnjega časa, pri tem jim igrivo pomaga računalnik Vedi, breake dance . . . Kaj več vam ne gre odkriti: v knjižnici si lahko izposodite knjigo POLETJE V ŠKOLJKI, kjer se je filmska zgodba pod peresom Vitana Mala spremenila v novo knjigo z mlade bralce.

Tako je zgodba o Tomažu zaživela v novi preobleki. Sožitje med literarno uspešnico za otroke in filmom ni naključje, saj je veliko mladinskih knjig, ki so doživele filmsko ali televizijsko uprizoritev. Ingoličevo Tajno društvo PGC, Mladost na stopnicah, Seliškarjeva Bratovščina Sinjega galeba, Zidarjev Kukavičji Mihec, Vandota Kekec, Bevkova Pesterna in Pastirci, Preglovi Geniji v kratkih hlačah, Suhadolčanova Naočnik in očalnik . . .

Podobno zgodovino kot Malov prvenec ima naslednja knjiga TEČI, TEČI, KUŽA MOJ. Zgodba o prijateljstvu otrok iz betonskega naselja in kužka je doživela filmsko uprizoritev, knjiga sama pa več ponatisov z enakim naslovom kot film SREČA NA VRVICI.

MALI VELIKI JUNAK prinaša zgodbo o snemanju filma Sreča na vrvici. Glavni junak

Vitan Mal

knjige je pravzaprav junak filma, ki z ostalimi otroci — igralci doživi marsikatero prijetno, a tudi manj prijetno izkušnjo v filmskem svetu.

Morda nam bo Vitan Mal v novi knjigi razkril skrivnosti snemanja Poletja v školjki? Gotovo bi mu pero teklo lahkotno, kot v njegovih najnovejših delih za mlade bralce: BARONOV MLAJŠI BRAT in TOD ŽIVE SLOVENCI.

LITERARNO DELO VITANA MALA:

Ime mi je Tomaž (1972, Sinji galeb, 160)
Teci, teci, kuža moj (1975, Mohorjeva družba)
Za metuljem še Rok (1975, roman za odrasle)
Roki Rok (1976, Sinji Galeb 198)
Sreča na vrvici (1977, 1978, 1984)
Tretje oko (1979, Pionirjeva knjižnica)
Mali veliki junak (1979, Sinji galeb 221)
Čarodejni novčič (1981, Cicibanova knjižnica)
Vanda (1982, Sinji galeb 238)
Za čas in čast (1984, o Bojanu Križaju)
Baronov mlajši brat (1985 Prešernova družba)
Tod žive Slovenci (1986 Kmečki glas)
Poletje v školjki (1986 Matjaževa knjižnica)

Mlade bralce vabimo v knjižnico po Malove knjige, odraslim pa priporočamo njegovega BARONOVEGA MLAJŠEGA BRATA, saj vam bo pomagal razumeti najstnike in njihove tegobe vstopanja v svet odraslih.

Liljana Kiemenčič

Pojemo, ker smo v srcu mladi

Mnogi ne vedo, da v Ptuju obstaja mešani pevski zbor društva upokojencev, ki šteje 28 članov.

Vsako leto se udeležujemo republiškega srečanja upokojenških zborov Slovenije. Leta 1984 smo gostovali v Cankarjevem domu, lani v dvorani Vatroslav Lisinski, letos pa v Gornji Radgoni in v Kranju, Kar je bilo enkratno doživetje. Pelo je 1399 pevcev in pevk, od teh 430 pevk in pevcev mešanih zborov.

Ob vrnitvi iz Kranja smo se ustavili v Slovenskih Konjicah. Sprejeli so nas predstavniki kulturnih organizacij, tovariš Fideršek, predsednik Turističnega društva Konjice, Rado Sadni, upokojeni učitelj in predsednik Kulturnega društva Konjice ter tovariš Adamle, upravnik doma ostarelih občanov. Po toplem sprejemu in našem programu v domu ostarelih občanov, se nam je tovariš Adamle zahvalil z željo, da bi še naprej ohranjali stike.

Srečni smo, da smo z našo pesmijo prinesli v dom malo vedrine ljudem, ki v njem preživljajo jesen življenja v njem, saj je bilo marsikatero oko rosno in polno hvaležnosti, ko smo odhajali.

Z nami je bil tudi predstavnik društva upokojencev, podpredsednik Miha Kolarič, ki nam je v razgovoru obljubil sodelovanje s pevskim zborom in podporo društva, zaželel pa nam je tudi obilo uspeha pri nadaljnjem delu.

Treba je povedati, da pojdemo iz entuziazma, saj nas pesem združuje. Pri tem bi uporabila besede našega velikega pisatelja Ivana Cankarja, ki je dejal: »Z vsakim obrazom, z vsakim pogledom, z vsako besedo je združena melodija. Vse umrje, melodija pa ostane. Spremlja te, koder greš, ponoči te vzdrami iz sanj.«

Želimo si več razumevanja družbe in podpore kulturne skupnosti, da bi prisluhnili našim težavam, ne pa da se počutimo kot odpisani, čeprav smo bili aktivni člani družbe, ko je bila ta v izgradnji.

Za naš uspeh gre velika zahvala zborovodji Jožetu Dernikoviču, saj ima z nami res veliko dela, potrpljenja in razumevanja, vendar dobra volja, veselje do petja prebrodi vse težave.

Pesem druži stare in mlade.

Anita Širec

Mešani pevski zbor društva upokojencev Ptuj.

Anton Slodnjak

Pohojeni obraz

(4)

Marin se je dvignil na postelji. »Premislil sem si, grem s tebòj.« Skočil je pokonci in se nasmehnil Waldmannu.

»Ti si res nepreračunljiv. Zakaj se kujaš, ko veš, kako je ta zadeva važna. Saj gre za tvojo prihodnost.«

»Saj še s sedanjostjo ne vem kam, kaj bom gledal na prihodnost.«

»Ne bodi smešen. Opusti svoje brezplodno razmišljanje in se odloči za ravno pot.«

»Ali me res vodiš po pravi poti?«

»Saj boš videl. Sledi mi!«

Zunaj je bila že popolna tema. Topli veter se je umaknil hladni noči. Zvezde so trepetale v višini kakor bele ptice. Marin je uprl oči v nebo. Čutil je po obrazu curljanje zvezdnih luči, nekam v srce se mu je stekala ta mirna, daljna svetloba. Zakaj so one tam in jaz tu? V tem vprašanju je zaslutil, da je Bog moral ustvariti svet, če je hotel biti Bog. V ustvaritvi neskončno veliko lepih predmetov in v njihovi naravni sklenjenosti je šele mogel dojeti moč svojega božanstva, kakor dojame človek šele v neugnanem hrepenenju za lepoto, ki je izven njega, bistvo svoje človeškosti. Smrt mora biti sovpad z lepoto, po kateri vse življenje zaman hrepeniš. Sovpad z Bogom ali z onole prijazno zvezdo, ki je baje goreč svet, ki pošilja svojo svetlobo skozi nepojmljive prostore, ne glede name, ki mi vendar daje srečo.

Šepetal je sam s seboj. Ni vedel, zakaj se je zgrozil; menda, ker je čutil, kakor da bi plaval kot kosmič megle proti zvezdam. Zakrilil je z rokami in je zadel ob Waldmanna, ki je tiho hodil ob njem.

»Ali si mesečen?«

»Ne, zvezden.«

»Kakšen?«

»Zvezden. Ah, saj nima pomena govoriti o tem. Tistemu, ki so mu dani najgrši doživljaji, morajo biti dani tudi najlepši.«

»Pojdi sem, drugače se zaletiš v ograjo.«

Zakaj se je Marin zdramil. »Saj res. Tukaj je naš travnik, tam je staro pokopališče in vrsta jagnedov.«

Vztrepetala sta ob pokopališču. Preko ozidja so kukali nagrobni križi in ciprese, vendar je tudi nanje rosila milost jesenske noči. Gorak veter jima je nenadoma zavel v obraz.

»Misli nase, kmalu bova tam. Profesor mi je rekel: Če ne bo ubogal, ga bom dal zapreti. Zaradi zadnje nemške naloge menda.«

»Samo hitro pojdiva!«

Prišla sta na trg pred gledališče. Bedaste melodije neke operete so silile na ulico kakor lahkmiselna dekleta. Waldmann jih je pričel ponavljati. Marina je to vnovič tako razkačilo, da se je moral premagovati, da ga ni udaril po ustih. Kaj hočete z menoj? Ali me res mislite zasužnjiti? Kam bi se skril? Kaj govori o moji nalogi? Resno sem pisal, drugega ne morem.

Stopila sta v neko hišo. Marin se je tik pred vstopom še enkrat zavedel vsega. Hotel se je obrniti in zbežati, vendar je mehanično kot senca sledil Waldmannu, ki je hitel skozi široko vežo po položnih stopnicah v prvo nadstropje, od tam po odprtem hodniku v ozko predsobo. V njej je gorela luč, drugih sledov človeškega bivanja ni bilo. Obstala sta za trenutek. Marin je čutil bitje srca nekje blizu grla, hotel je spregovoriti, toda ni mogel, kajti Waldmann je že potrkal na vrata. V trenutku ga je oblila zaspana ugodnost, ki je ni preplašil niti profesor Krapf, ki je stopil v predsobo.

Pozdravila sta ga. Peljal ju je v sobo, ki je bila podobna arhivu ali knjižnici. V sredini se je raztezala s povoščenim platnom pokrita miza, v ozadju je samevala vrsta omar, izza katerih so molele zaprašene društvene zastave. V prostoru je vladal obupen dolgčas.

Profesor ju je pozval, naj sedeta. Izpraševal ju je o raznih šolskih stvareh. Kmalu pa je dejal Waldmannu, naj odide, češ da mora z Marinom govoriti nekaj važnega. Waldmann se je poslovil, Marin se je s prosečim pogledom ozrl vanj.Ta mu je pokimal in odšel. Profesor in dijak sta pridržala sapo. Šele ko so utihnili Waldmannovi koraki, je Krapf sedel za mizo nasproti Marinu in je zabodel svoj pogled vanj. Ta je skril oči.

»Ali vas še vedno zebe v oči?«

Marin je dvignil trepalnice. V tem trenutku je občutil usmiljenje s Krapfom. Vsa bojazen pred njim je spuhtela v vlažen nasmeh oči. Razveselil se je oble glave gospoda profesorja, iz katere so nekje globoko v čelu poganjali trdi štrenasti lasje. Rad bi ga vprašal, ali nosi lasuljo, toda sršeča in namršena frizura mu je izmaknila vprašanje, zato je opazoval profesorjevo mrtvaško čelo, pod katerim so drhtele bodoče oči, obrobljene od vnetih, golih trepalnic. Nos je bil ploščat in dolg in je z močno brado dajal vsemu obrazu izraz konjskega obličja. Na ta obraz ne sijejo zvezde, si je rekel Marin, na tihem pa se je ustrašil zlobnega izraza človeških oči, privitih v konjski obraz.

»Spet si ga polomil,« je zarežal profesor. »Kaj si mi nakvasil v zadnji šolski nalogi?«

»Lačen sem bil.«

»Vojno sodišče ti je zagotovljeno za to nalogo. Preslavno cesarsko hišo si sramotil. Preklinjal si jo.«

»Zaradi vojne.«

Profesor se je razrežil. »Ali misliš, da zate res ni strahovanja? Tat in izdajica!«

»Zakaj me žalite? Zato, ker ste mi nekoč izkazali dobroto?«

»Pomiri se, saj veš, da sem te rešil, ko so te vsi zavrgli.«

»Kaj hočete o dmene? Zdi se mi, da me rešujete zato, ker bi me radi še bolj pogubili. Jaz grem.«

Planil je k vratom. Besen je odskočil in zavpil nad profesorjem: »Odprite!«

Nadaljevanje prihodnjič

Čiščenje vozil na drug način

Veliko ljudi se odloči, da preden odpotuje na dopust, odpelje svojega jeklenega konjička v kakšno servisno delavnico, kjer ga pregledajo in popravijo za to usposobljeni delavci — mehaniki. Danes se naš delovni človek zelo težko odloči, ali bo odšel na dopust kam na morje ali v planine, oziroma bo raje ostal doma, ker pač nima denarja, da bi si lahko privoščil takšen oddih.

Pa preidimo k servisnim uslugam raznih zasebnikov kakor tudi organizacij združenega dela. Le-ti nam nudijo vse vrste uslug od preventivnega pregleda vozila do popravila, če pa želimo nam vozilo tudi očistijo. Kako pa očistijo, bi lahko na dolgo in široko pisali in govorili. Iz lastnih izkušenj vem, da so mi vozilo očistili tam, kjer ga sploh ne bi bilo potrebno, kar pa sem ugotovil, ko sem se odpravljal na tako pričakovani oddih na naš plavi Jadran.

In kaj se je zgodilo? Svojega jeklenega konjička, ki pa ni več mlad, sem odpeljal v Zastavin servis pri DO Agis Ptuj, kjer so mi na mojo željo uredili pri vozilu nekaj stvari oziroma le-te popravili, da na poti ne bi imel morebitnih težav. Vozilo so mi lepo uredili, za kar se tudi zahvaljujem, kajti do danes, ko sem se z družino vrnil z dopusta, mi ni delalo težav in zato sklepam, da je bilo delo res strokovno opravljeno. Pa vendar jim pri tem zamerim, da so mi vozilo tudi »očistili« tam, kjer ni potrebno in ni primerno za takšno DO oziroma zaposlene v njej. Istega dne, ko sem vozilo prevzel, sem v popoldanskih urah v njega nalagal vse potrebno za tako pričakovani odhod na morje. Pri tempa me je oblil kar hladen znoj, ko sem ugotovil, da mi v vozilu manjkajo kasete in to kar lepo število, ostali so le ovitki oziroma škatle le-teh. Pri pregledu priročnih ključev za morebitno popravilo vozila sem nato ugotovil, da mi manjkata dva klinasta jermena in »zajla« za sklopko, kar sem imel pač pripravljeno za primer, če bi to potreboval. Da bi odšel na reklamacijo v navedeni servis, ni bilo mogoče, kajti takrat je servis že bil zaprt, delavci pa doma. Kljub temu pa sem prepričan, da navedenih reči ne bi dobil nazaj, prav tako pa ne bi našli krivca dejanja. Takšni ljudje v tej DO pa veliko prispevajo, da ljudje ne bodo zaupali več svojih konjičkov njim, saj se bodo ob takšnih rečeh morda dogajale še hujše.

S tem nisem želel grajati navedeno organizacijo združenega dela, temveč da se pri tem zamislijo tisti zaposleni, ki takšne reči počenjajo ter potrkajo na svoja srca, če imajo v njih vsaj malo poštenja. Kot pravimo prilika dela tatu, kar pa se je pri ljudeh kar precej uveljavilo. Da bi to preprečili, odstranimo nepotrebne reči iz osebnih vozil ter jih pustimo doma, to je bila tudi moja napaka. Morda pa moj primer ni osamljen.

ZB

Prvič peš po cesti v šolo

Mnogo je udeležencev v prometu. Med njimi so ljudje z avtomobili, kolesarji, pešci in največ je šolarjev. Šolarji hodijo peš in tudi s kolesi se vozijo v šolo.

V prvem razredu sem tudi sama začela prihajati v šolo. Peš seveda, ker takrat še nisem imela kolesarskega izpita. Nekateri sošolci in sošolke so se pripeljali, jaz pa sem hodila peš. Bilo je prvo jutro prvega razreda in očka ter mamica sta že odšla v službo. Tako je prišla ura, ko se je bilo treba odpraviti v šolo. Sonce je lepo sijalo. Zaklenila sem hišna vrata in odšla. Zavezala sem si še rumeno rutico in na torbico pripela kresničko. Pogledala sem na levo in desno stran, morala bi čez cesto, ker je bila prosta. Nekaj časa sem še čakala, potem pa sem naredila korak na cesto in še enega pa sem že bila čez. Oddahnila sem si, ker ni bilo avtomobila. Prva nevarnost je minila, vendar je bilo treba še do šole. Hodila sem lepo po levi strani. Pripeljal je avtomobil in hitro sem skočila s ceste. To ni bilo potrebno, vendar me je le bilo strah. Sama pri sebi sem si dejala: »Moram priti do šole.« Pot se je nadaljevala in pridružili so se mi še drugi otroci. Ura je bila že sedem in petinštirideset minut, ko sem se bližala šoli. Še vedno sem se vzpodbujala: »Kar pogumno naprej!« Tako sem kmalu prispela do šole. Pred šolo so bili pionirji prometni miličniki, ki so poskrbeli za srečen konec. Tudi domov so nas pospremljali. Ta prva pot mi bo ostala še dolgo v spominu.

Od tistega dne sem vedno lepo hodila po cesti in brez strahu.

MOJCA ŽOLGAR, 5. b., OŠ CIRKOVCE

PROMETNA NESREČA

Ko sem še hodil v 1. razred, se je zgodila prometna nesreča, v kateri je bil poškodovan moj prijatelj.

Bilo je sončno jutro, ko sva se s sošolcem odpravila v šolo. Brezskrbno sva stopala po cesti, za pločnik se še zmenila nisva. Sošolec Bojan pa je bil zelo vesel, saj je prejšnji dan od mame dobil novo žogo. Ves najin pogovor se je sukal okrog nje. Toda naenkrat je Bojanu padla žoga na tla in se skotalila po cesti. Oba sva se ustrašila in ne da bi pogledala na levo in desno, skočila za njo. Hotela sva jo ujeti, toda že isti hip je bilo prepozno. Kajti izza križišča je pripeljal avto in zadel z robom Bojana. Avto je ustavil in iz njega je stopil zelo jezen mož. Name je zakričal, zakaj ne moreva paziti, kje hodiva. Zelo mi je bilo hudo pri srcu. Vedel sem namreč, da sem za nesrečo enako kriv kot Bojan. Čez nekaj trenutkov je že pripeljal rešilni avto in odpeljal Bojana v bolnišnico. Imel je zlomljeno nogo. Hudo mi je bilo. Vedel sem, da nisva ravnala prav. Tedaj sem se spomnil pregovora, ki pravi: »Cesta ni igrišče!«

BOŠTJAN VODA 6. r

OŠ FRANC OSOJNIK, PODRUŽNICA GRAJENA

TV spored

TV LJUBLJANA IN ZAGREB

PETEK, 22. AVGUSTA:

LJ I: 18.25 Poročila; Spored za otroke: 18.30 Ustvarjalne igre: Prostor v barvi, pučna oddaja; 18.45 Fliper, 16. del ameriške nanizanke; 19.10 Risanka; 19.24 TV nocoj; 19.26 Zrno do zrna; 19.30 TV dnevnik; 19.50 Želeli ste, poglejte, poučno-zabavna oddaja; 20.15 Ne prezrite; 20.25 Kondorjev let: Led, veter in ogenj, 1. del angl. dokum. ser.; 21.20 Risanka; 21.30 TV dnvenik; 21.58 TV nocoj in jutri; 22.05 Bergerac, 18. del; 23.00 Kultura bivanja; 23.05 Muli za sestro Saro, am. film;

LJ II: Poletno popoldne: 15.00 Zdravo, kako ste? zabavna oddaja; 15.30 Poročila; 15.40 Številke in črke, kviz; 16.00 Poletje na Adi, prenos; 16.45 Varaždin: Rokomet (Ž) — turnir Yassa: Radnički—Iskra (ČSSR), prenos; 18.05 Madrid: Sp v plavanju — finale, prenos; 20.00 S poletnih festivalov, glasbena oddaja; 20.45 Poročila; 20.50 Glasovi zgodovine, 4. del dokum. ser.; 21.40 Rezerviran čas; 22.10 Poletna noč TV Ljubljana;

ZG I: 15.00 Zdravo, kako ste? zabavna oddaja; 15.40 Številke in črke, kviz; 16.00 Poletje na Adi, prenos; 17.00 Risanka; 17.35 TV koledar; 17.45 Dajmo, družimo se! serija za otroke; 18.15 Začimbe po svetu; 18.45 »Povedi kolo«, narodna glasba; 19.30 Dnevnik; 20.00 Dogodivščine Sherlocka Holmesa, serijski film; 20.55 Dober večer, Radojka Šverko; 21.40 Dnevnik; 21.55 Gost — urednik: Ivo Vuljević; 23.25 Program plus.

SOBOTA, 23. AVGUSTA:

LJ I: 15.10 Poročila; Spored za otroke: ponovitev oddaj: 15.15 Smer deveti otok, 7. zadnji del; 15.30 Vroče-hladno, 4. oddaja videoserije; 16.00 Ustvarjalne igre: Prostor v barvi, poučna oddaja; 16.15 Narodni park: Po reki Tari, 2. del; 16.45 Kondorjev let: Led, veter in ogenj, ponovitev; 17.40 Dogodivščine Toma Sawyerja, ameriški mladinski film; 18.55 Knjiga; 19.10 Risanka; 19.24 TV nocoj; 19.26 Zrno do zrna; 19.30 TV dnevnik; 19.50 Turčija: Večni Rim, 3. del; 20.15 Zrcalo tedna; 20.35 Muppet show; 21.00 Festival vedno lepih melodij — Vransko '86; 21.30 TV dnevnik; 21.58 TV nocoj in jutri; 22.00 Stopnice, ameriš, francoski film.

LJ II: 14.40 Kako biti skupaj: Izseljenci v Makedoniji; 15.10 Miti in legende; 15.25 Šibenik—Jugoslovanski festival otroka; 16.40 Varaždin: Rokomet (Ž) — turnir Yassa—finale; 18.05 Madrid: SP v plavanju — finale, prenos; 20.00 Tuzla: PJ v nogometu — Sloboda—Partizan, prenos; 21.45 Športna sobota; 22.05 Poletna noč TV Ljubljana.

ZG I: 14.15 Zdravnikov učenec, sovjetski film; 15.25 Risanka; 15.35 Šahovski komentar; 15.55 Kritična točka; 16.30 TV koledar; 16.40 Varaždin: prenos rokometne tekme s turnirja Yassa; 18.00 3 krat 10, narodna glasba; 18.30 Prisrčno vaši, dokumentarna serija; 19.30 Dnevnik; 20.00 DP v nogometu: Sloboda—Partizan, prenos iz Tuzle; 21.45 Dnevnik; 22.00 Bogati in slavni, ameriški film; 23.50 Program plus.

NEDELJA, 24. AVGUSTA:

LJ I: Otroška matineja: 9.10 Živ žav: risanke in Smrkci: 10.05 Flipper, ponovitev zadnjega dela; 10.30 Kitajec v Scotland Yardu, 13. del angleške nanizanke; 11.20 Prazrnični dnevi slovenske folklore; 12.00 Ljudje in zemlja, prenos iz Radgone; . . . 17.05 Teheran 43, francosko-sovjetski film; 19.30 TV dnevnik; 20.00 Kako najti srečo, 2. del nanizanke TV Beograd; 20.45 Kamen, les, ljubezen, reportaža TV Novi Sad; 21.15 Tri srca — Radenci (Big Band RTB in Sarajevo); 21.40 Športni pregled in poročila.

LJ II: 17.10 Prometni krog; 17.30 Glasba kot mladost: z mednarodnega tekmovanja na Danskem; 18.15 Subotiški Shakespearov festival; 19.00 Beograd: konjeništvo za pokal maršala Tita, reportaža; 19.30 TV dnevnik; 20.00 Drugi spol, 1. del francoske dokumentarne serije; 20.55 Poročila; 21.05 Malu, 5. del brazilske nadaljevanke; 22.00 Poletna noč TV Ljubljana.

ZG I: 12.00 Kmetijska oddaja; 13.00 Rock'n'roll klinci; 13.50 Lutkomendija, oddaja za otroke; 14.20 Koncert v Postojnski jami; 15.15 Novi Pacifik, dokumentarna serija; 16.15 Mala hiša v preriji, serijski film; 17.20 Alice Adams, ameriški film; 18.55 Sport Billy, risanka; 19.30 Dnevnik; 20.00 Naša krajevna skupnost; dramska serija; 21.05 Potopisna reportaža iz Fojnice; 21.40 Športni pregled; 22.25 Dnevnik; 22.45 Program plus.

PONEDELJEK, 25. AVGUSTA:

LJ I: 18.25 Akvarij; 18.40 Vroče — hladno, 5. del videoserije TV Sarajevo; 19.10 Risanka; 19.26 Zrno do zrna; 19.30 TV dnevnik; 19.50 Poletni festival: Državni ansambel gruzijske folklore; 20.25 V senci velikega hrasta, 3. del italijanske nadaljevanke" 21.20 Risanka; 21.30 TV dnevnik; 22.00 Aktualno: Naš poletni utrip,

LJ II: 15.00 Zdravo, kako ste? zabavna oddaja; 15.40 Številke in črke, kviz; 16.00 Mesta: Milano, dokumentarni film; 17.05 Risanke; 17.25 TV dnevnik; 18.00 Beograjski TV program; 19.00 Indirekt; 19.30 TV dnevnik; 20.00 Znanost; 20.50 Poročila; 20.55 Mali koncert; 21.15 Dinastija, 113. del ameriške nadaljevanke; 22.05 Zabavno-glasbena oddaja; 23.00 Poletna noč TV Ljubljana.

ZG 1! 15.00 Zdravo, kako ste? zabavna oddaja; 15.40 Številke in črke, kviz; 16.00 Mesta: Milano, dokumentarna serija; 17.05 Risanke; 17.35 TV koledar; 17.45 Serija za otroke; 18.00 Mina, Bane in lutke, lutkarska serija; 18.15 Narava in človek, izobraževalna oddaja; 18.45 Videoparada; 19.30 Dnevnik; 20.00 Peto dejanje, drama; 21.15 Knjige in ideje; 21.45 Dnevnik; 22.05 Meridijani, zunanja politika; 22.32 Program plus.

TOREK, 26. AVGUSTA:

LJ I: 18.15 Živi planet: obrobja kopnega, 9. del angleške dokumentarne serije; 19.10 Risanka; 19.26 Zrno do zrna; 19.30 TV Dnevnik; 19.50 Otelo de Olivieira, brazilska drama; 21.30 TV Dnevnik; 21.55 Vreme; 20.00 Integrali;

LJ II: 14.40 Zdravo, kako ste? zabavna oddaja; 15.10 Šahovski komentar; 15.40 Številke in črke, kviz; 16.00 Mesta: München, dokumentarni film; 17.05 Jazz, 17.25 TV Dnevnik; 17.55 Stuttgart: Evropsko prvenstvo v atletiki, prenos; 22.45 Poletna noč TV Ljubljana.

ZG I: 14.40 Zdravo, kako ste? zabavna oddaja; 15.10 Šahovski komentar; 15.40 Številke in črke, kviz; 16.00 Mesta: München, dokumentarna serija; 17.00 Risanke; 17.35 TV koledar; 17.45 Oddaja za otroke; 18.15 Teme za vsakogar; 18.45 »Žur«, zabavbna oddaja; 19.30 Dnevnik; 20.00 Žrebanje lota; 20.05 Teme in dileme, notranja politika; 21.00 Življenje je lepo, italijanski film, 22.35 Dnevnik; 22.55 Program plus.

SREDA, 27. AVGUSTA:

LJ I: 18.25 Slovenske ljudske pravljice, O dobrem kovaču; 18.40 Narodni park: Skadarsko jezero; 19.10 Risanka; 19.26 Zrno do zrna; 19.30 TV dnevnik; 19.05 Film tedna: Evropejca, angleški film; 21.30 TV dnevnik; 22.00 Lastovo, reportaža.

LJ II: 15.00 Zdravo, kako ste? zabavna oddaja; 15.40 Številke in črke, kviz; 16.00 Mesta: Leningrad, dokumentarni film; 16.55 Narodna glasba; 17.40 Evropsko prvenstvo v atletiki, prenos; 21.45 Ohridsko poletje 86, oddaja resne glasbe; 22.30 Poletna noč TV Ljubljana.

ZG I: 15.00 Zdravo, kako ste? zabavna oddaja; 15.40 Številke in črke, kviz; 16.00 Mesta: Leningrad, dokumentarna serija; 16.55 Novosti; 17.25 Risanka; 17.35 TV koledar; 17.45 Burleske; 18.15 Noše BiH, izobraževalna oddaja; 18.45 Prijatelji glasba; 19.30 Dnevnik; 20.00 Filmoskop: Ambasador, domači film; 22.30 Dnevnik; 22.50 Program plus.

ČETRTEK, 28. AVGUSTA:

LJ I: 18.25 Miškolina: Mišonovi; 18.30 Čirule — čarule: Čudežna pijača; 18.40 Modro poletje, 1. del španske nanizanke; 19.10 Risanka; 19.26 Zrno do zrna; 19.30 TV dnevnik; 19.50 Mozaik kratkega filma: Jaz sem gomoljičar, francoski film; 20.20 Tednik; 21.30 TV dnevnik; 22.00 Beg brez konca, zadnji del avstrijske nadaljevanke.

LJ II: 14.35 Doboj: rokomet — turnir prvakov: Metaloplastika—Borac, prenos; 16.00 Mesta: Peking — prepovedano mesto, 1. del dokumentarnega filma; 16.50 Stuttgart: Evropsko prvenstvo v atletiki, prenos; 22.00 Poročila; 22.05 Hiša, 6. del poljske nadaljevanke; 23.25 Poletna noč TV Ljubljana.

ZG I: 14.40 Zdravo, kako ste, zabavna oddaja; 15.10 Šahovski komentar; 15.40 Številke in črke: kviz; 16.00 Mesta: Peking: dokumentarna serija; 16.50 Enotni v obrambi in zaščiti; 17.25 Risanka; 17.35 TV koledar; 17.45 Učitelj, serija za otroke; 18.15 Znanost; 18.45 Stari, dobri hiti — zabavna oddaja; 19.30 Dnevnik; 20.00 Panorama, politični magazin; 21.10 Smešne in druge zgodbe; 21.40 Satirično-pesniški mini kabaret Pavla Minčiča; 22.10 Dnevnik; 22.30 Program plus.

ZANKE

IZPOLNJEVANKA

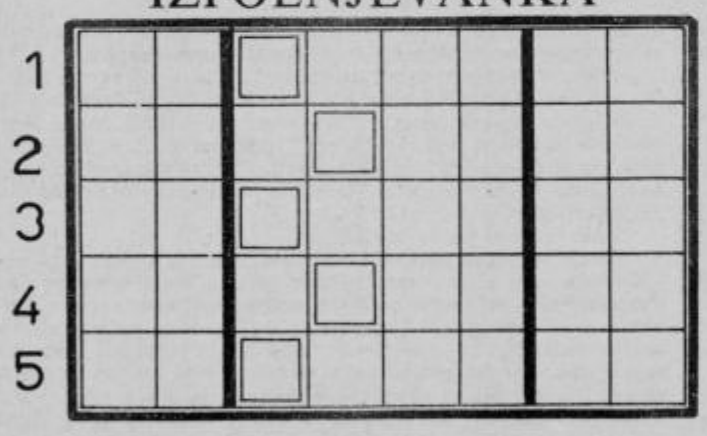

Med debelejšima navpičnicama:
1. prometni objekt preko reke, 2. gorski vzpon, 3. del telesa, 4. bajeslovni letalec, 5. človek z velikimi očmi.

Skozi ves lik:
1. bivališče menihov, 2. dijak, ki dela maturo, 3. bonbon iz žganega sladkorja, 4. umetnica, ki slika, 5. tarnanje zaradi bolečine.

Na označenih poljih dobiš slovenskega jezikoslovca, lit. zgodovinarja in etnografa, ki se je rodil v Destrniku (Matija, 1861—1951).

KRAVE

Samo ena krava je pripeta na vrvi, ki jo drži v roki gospodar. Katera?

UGANKA

Komu se človek vedno odkrije?

REBUS

POSETNICA

TINE SAK POLJČANE

Kaj je tovariš Tine po poklicu?

Marija Šešerko, športnica zveznega razreda

Na nedavnem državnem prvenstvu v atletiki je ptujska atletinja Marija Šešerko osvojila srebrno medaljo v skoku v daljino z rezultatom 620 cm, kar je njen osebni rekord in drugi rezultat vseh časov v Sloveniji. Z njo smo pokramljali kar pred treningom na ptujškem stadionu.

— V tem letu si kar dvakrat zapored izboljšala osebni rekord. Da prideš do takšnega rezultata, je gotovo potrebno dolgoletno treniranje. Kako se je pričela tvoja atletska pot in kdaj so se pojavili prvi pomembnejši rezultati?

»Pričela sem pred sedmimi leti v osnovni šoli Franca Osojnika. Za atletiko me je navdušila učiteljica telesne vzgoje. Pojavili so se prvi rezultati, če pa se ti pojavijo pač vztrajaš.

Moj sedanji rezultat ni samo sad letošnjega ali lanskega dela, temveč vse dosedanje vadbe.«

— Treniraš v atletskem klubu Ptuj. Kako potekajo tvoji treningi? Prej so bili verjetno redkejši, zdaj treniraš vsak dan. Opiši nam malo način dela v klubu.

»Dokler sem bila mladinka sem trenirala tri do štiri krat tedensko. Ko so se pojavili rezultati, sem morala trening povečati, tako da sedaj treniram povprečno pet do šest krat tedensko. Trening traja okrog tri ure. Je daljši od tekaškega, saj je potrebno opraviti veliko skokov, tekaških vaj, kar vzame veliko časa.«

— V začetku si se ukvarjala z mnogobojem. Šele v zadnjem času si se usmerila v skoko v daljino. V čem je vzrok?

»Res je, da sem začela z mnogobojem , kjer sem bila v pionirski konkurenci dokaj solidna. Vsako leto sem se udeleževala mnogobojev in lani dosegla viden rezultat. Bila sem tretja na

Marija Šešerko

Foto: S. Kerbler

državnem prvenstvu, bila v državni reprezentanci v Gradcu, kjer sem se tudi poškodovala.

Za skok v daljino sem se odločila zaradi napredovanja rezultata in ker ta disciplina najbolj ustreza mojim sposobnostim.«

— Prišli sva do rezultatov. Kdaj si preskočila 6 metrov in kateri podobni ali boljši rezultati so temu še sledili?

»Prvič sem šest metrov preskočila konec lanskega julija na mednarodnem mitingu v Avstriji. To je bilo po težki poškodbi leve noge. Sledili so še nekateri rezultati, vendar v lanskem letu šest metrov nisem več preskočila.

Letos sem na mednarodnem atletskem mitingu v Zagrebu skočila 615 cm in 620 na nedavnem državnem prvenstvu.«

Z dvema skokoma čez šest metrov si si zagotovila tudi zvezni razred. Kaj to pomeni?

»Zvezni razred bi mi naj pomenil ureditev statusa. V mislih imam tudi finančno podporo. Sam zvezni razred pa ne prinese nekega družbenega priznanja, ki ga v naši občini kot mislim ni!

— Sedaj je krog republiških in državnih prvenstev sklenjen. Čaka pa te še verjetno nekaj mednarodnih nastopov?

»Prejela sem vabilo zveznega selektorja za nastop na troboju Jugoslavije, Nemčije in Grčije v Atenah 16. in 17. avgusta. Hkrati je to zame tudi izbirno tekmovanje za nastop na Balkanskih atletskih igrah v Ljubljani. Upam, da bom nastopila tudi na kakšnem mitingu v tujini, sledila pa bo tudi vrsta mednarodnih mitingov pri nas, zaradi balkaniade v Ljubljani.«

— Ob vseh teh tekmovanjih se včasih pojavijo tudi poškodbe. S trenerjem Ljubom Čučkom smo se večkrat pogovarjali o tem, da so poškodbe precej pogoste in da ti pri njih pomagajo nekateri zdravniki. Morda bi povedala kaj o odpravljanju poškodb?

»Veliko sem poškodovana, verjetno predvsem zaradi konstrukcije in močnejšega treninga v zadnjih letih. Poškodbe sta mi doslej vedno uspešno zdravila dr. Bojnečeva in dr. Rosič, ki sta mi pozimi, ko sem si poškodovala gleženj, in letos spomladi stala ob strani. Trenutno nisem poškodovana in upam, da do balkanskih atletskih iger tako.«

— V zadnjem času dobivaš na tekmovanja sopotnike, kajti tudi mlajši atleti dosegajo lepe rezultate. Med njimi je tudi Hedvika Korošak, ki tekmuje v isti disciplini. Verjetno tudi kdaj skupaj trenirata. Kakšno je sodelovanje med tekmovalci v klubu?

»Za atletski klub velja, da je v vzponu, kar pa zahteva veliko zavzetosti s strani atletskih delavcev in trenerja. Delo trenerja je pri nas zelo zapleteno, saj nam primanjkuje atletskega kadra, kar se bo verjetno poznalo tudi na rezultatih v kasnejših letih. Ker nam primanjkuje trenerjev, si atleti medsebojno pomagamo, kar velja tudi za Hedviko in mene.«

— Medsebojna pomoč je gotovo pomembna tudi v kriznih trenutkih, ko se človeku zdi, da vse skupaj ni vredno truda. Najbrž si tudi ti prebrodila kakšno krizo?

»Vsak športnik ima krizne trenutke in to navadno takrat, ko rezultat ne napreduje. Svoje krize sem premagala, vztrajala in sedaj, ko sem na vrhuncu svoje športne poti, še kakšno leto ali dve ne mislim odnehati.«

D. Lukman

Milena Cestnik državna prvakinja v jadralnem letenju

Od 7. do 17. avgusta je bilo v Subotici I. državno prvenstvo v jadralnem letenju za ženske, ki so se ga udeležile — dve Ptujčanki Milena Cestnik in Marija Samec, Marija Letić iz Subotice, Jana Šimenc iz Alpskega letalskega centra Lesce in Jasmina Jovanović iz Aerokluba Beograd.

V sedmih tekmovalnih dneh je Milena Cestnik zmagala petkrat in ob koncu osvojila prvo mesto. Druga je bila Marija Letić, tretja pa Jana Šimenc.

Že v ponedeljek pa sta Milena Cestnik in Marija Letić odpotovali v Bolgarijo na priprave. Tam bo namreč drugo leto evropsko prvenstvo v jadralnem letenju za ženske.

mš

Milena Cestnik s pokalom za najboljšo športnico ptujske občine v letu 1985 (Foto: LANGERHOLC)

DRAVA PO IZPADU IZ OBMOČNE LIGE

Cilj je vrnitev

Minula sezona se je za Nogometni klub Drava končala z izpadom članov iz območne nogometne lige-vzhod. Priprave na novo sezono trajajo že od 27. julija, v pripravljalnem obdobju pa so člani do sedaj odigrali pet prijateljskih srečanj, štiri dobili, v petek pa so z Omladincem iz Krapine izgubili prvo.

Klub je v tej sezoni v celoti zamenjal trenerski kader, tako da je sedaj trener članske ekipe Grbavac, nekdanji igralec Maribora, ko je ta igral v 1. zvezni ligi.

Osnovni cilj kluba je, da bi se do 55-letnice delovanja dokopal do slovenske lige, za kar pa je pogoj tudi rešitev finančne plati, kajti v klubu, kjer je registriranih prek sto igralcev, se z dotacijo 990000 din težko shaja.

Vsekakor pa bodo igralci že letos skušali doseči take rezultate, čeprav bo izjemno težko, da bi se že po eni sezoni vrnili nazaj v območno nogometno ligo-zahod, oziroma po reorganizaciji v republiško ligo.

V klubu menijo, da je tudi čas, da se reši vprašanje igranja malega nogometa v obdobju, ko traja prvenstvo. Z igranjem malega nogometa se pojavlja tudi vprašanje amaterizma, kajti visoke denarne nagrade, ki jih dobe igralci malega nogometa, niso ravno spodbuda za delo v amaterskem klubu.

V NK Drava menijo, da bi se v Ptuju morali odločiti, katere športe bomo gojili, saj finančnih sredstev za vse ni, in s tem pridobili na kakovosti določenih športov.

V novi sezoni pa vabijo vse ljubitelje nogometa, naj jih pridejo bodrit, saj so prav gledalci večkrat trinajsti igralec.

SM

znak ki vam daje
GARANCIJO
kvalitete
IZOLACIJE SERVIS & CO PTUJ
SLAVKO FURMAN — PTUJ
pri železniški postaji HAJDINA
generalna popravila vseh znamk zamrzovalnikov in hladilnikov
ZA OBNOVO OHIŠJA DAJEMO
TRILETNO GARANCIJO
vaša cenjena naročila lahko oddate nonstop po telefonu št. 062/771-637
za storitve v vašem domu ne zaračunavamo KILOMETRINE
POZOR! Izrežite ta oglas in ga dajte našemu serviserju, morda boste dobili nov zamrzovalnik, žrebanje bo decembra leto.

Vrsta tekmovanj za člane AMD

Člana AMD Ptuj Mirko Gaiser in Marjan Frangež sta se preteklo nedeljo udeležila dirke za državno prvenstvo v motokrosu v kategoriji do 125 ccm v Prilipah, ki ga je organiziralo AMD Brežice. Proga je bila dobro pripravljena, gledalci so kljub vročini vztrajali, tekmovalci pa so imeli težave z motorji. Zmagal je Bernard Urbanija (Lukovica), Mirko Gaiser je zasedel petnajsto mesto, Marjan Frangež pa je odstopil zaradi bolezni.

Konec meseca se bodo ptujski motokrosisti udeležili dirke za republiško prvenstvo v Žireh. V kategoriji do 125 ccm bosta nastopila Denis Krajnc in Andrej Skrbinšek, v kategoriji do 250 ccm pa Silvo Volgemut. Jože Krištof pa se bo udeležil mednarodne dirke v kategoriji do 250 ccm, ki bo prav tako konec meseca v Jastrebarskem.

d. l.

ŽELEZNIŠKO GOSPODARSTVO — CENTRALNE DELAVNICE LJUBLJANA
TOZD ZA VZDRŽEVANJE VOZ PTUJ o. sol. o.
62250 PTUJ, OSOJNIKOVA 6, TEL. 771-731
CD Št.:

Komisija za delovna razmerja **CD — TOZD za vzdrževanje voz Ptuj**

objavlja
dela in naloge za nedoločen čas s polnim delovnim časom

1. več KV ključavničarjev
pogoji: — poklicna šola ustrezne smeri
— eno leto delovnih izkušenj
— enomesečno poskuno delo

2. več KV varilcev
pogoji: — poklicna šola ustrezne smeri
— eno leto delovnih izkušenj
— enomesečno poskusno delo

Pisne vloge z dokazili o izpolnjevanju pogojev naj kandidati pošljejo kadrovski službi CD — TOZD za vzdrževanje voz Ptuj, Osojnikova 6, Ptuj, v osmih dneh od dneva objave. O izbiri bodo kandidati obveščeni v 8 dneh od dne, ko je bila izbira opravljena.

Pomembne zmage

V dvobojih na mednarodnih turnirjih si je mladi ptujski šahist Rado Brglez pridobil pogoje za pridobitev naslova mojstra FIDE. V eni prejšnjih številk smo vam ga predstavili, tokrat pa še nekaj o njegovih pomembnejših dvobojih. V Zalakarošu in Budimpešti je odigral več dvobojev z madžarskimi šahisti, med njimi tudi z velemojstrom in državnim prvakom Madžarske Ivanom Faragom, s katerim je remiziral, premagal pa je tri mojstre FIDE: Dörya, Feherja in Halasza. Premagal je tudi jugoslovansko velemojstrico in državno prvakinjo Milunko Lazarević.

d. l.

Rado Brglez

UNIAL tovarna glinice in aluminija Boris Kidrič n. sub. o. Kidričevo

UNIAL, Tovarna glinice in aluminija »Boris Kidrič« Kidričevo, z. n. sub. o., objavlja prosta dela oz. naloge v TOZD VZDRŽEVANJE — ZA DOLOČEN ČAS — DO KONČANJA PRIPRAVNIŠTVA:

1. Pripravniška dela visoke strokovnosti, št. 591 01 14
Pogoj: — dipl. ing. strojništva
— dipl. ing. elektrotehnike
2. Pripravniška dela višje strokovnosti, št. 591 01 15
Pogoj: — inženir strojništva, zasedba 4
— inženir elektrotehnike — jaki tok
— inženir elektrotehnike — elektronik, zasedba 2
— inženir gradbeništva
3. Pripravniška dela srednje strokovnosti, Št. 591 01 16
Pogoj: elektrotehnik — elektronik, zasedba 4
4. Pripravniška dela poklicne strokovnosti — KV delavec Št. 591. 01 17
Pogoj: — preoblikovalec in spajalec kovin
— vzdrževalec vozil in strojev, zasedba 2
— zidar
5. Pripravniška dela poklicne strokovnosti — ozki profil, št. 591 01 18
Pogoj: obdelovalec kovin — zasedba 2

Prijave z dokazili o izpolnjevanju pogojev sprejema Kadrovsko socialna služba delovne organizacije 8 dni po objavi. Kandidati bodo dobili odgovore v roku 15 dni po izvršeni objavi.

UNIAL tovarna glinice in aluminija Boris Kidrič n. sub. o. Kidričevo

UNIAL, Tovarna glinice in aluminija »Boris Kidrič« Kidričevo, z n. sub. o., objavlja prosta dela oz. naloge v TOZD VZDRŽEVANJE

1. IZVAJANJE GRADBENIH DEL NA OBJEKTIH IN NAPRAVAH
št. 531 11 02
Pogoj: KV zidar
1 leto delovnih izkušenj
2. IZVAJANJE POMOŽNIH GRADBENIH DEL NA OBNOVI EL. PEČI
št. 531 13 03
Ponovna objava
Pogoj: PKV gradbeni delavec
3 mesece delovnih izkušenj
3. IZVAJANJE POMOŽNIH DEL NA VZDRŽEVANJU IN OBNOVI PROG
st. 531 21 03 — ZASEDBA 2
Ponovna objava
Pogoj: PKV progovni delavec
3 mesece delovnih izkušenj
4. IZVAJANJE DEL PNEVMATSKE REGULACIJE GLINICE — RDEČI DEL
št. 541 13 03
Ponovna objava
Pogoj: KV finomehanik
1 leto delovnih izkušenj

Prijave z dokazili o izpolnjevanju pogojev sprejema Kadrovsko socialna služba delovne organizacije 8 dni po objavi.

Prosilci bodo dobili odgovore v 15 dneh po izvršeni izbiri.

Med najboljšimi v Evropi

Na letališču Lublinek na Poljskem je bilo tretje evropsko prvenstvo v preciznem letenju. Tekmovali so motorni piloti iz 14 evropskih dežel. Ekipno so zmagali Poljaki, jugoslovanska ekipa pa je zasedla peto mesto. Tekmoval je tudi Ptujčan Vinko Pišek in zasedel odlično 22. mesto. Zmagal je Poljak Daroha z 32,7 negativne točke, najboljši Jugoslovan pa je bil Neum Bauer iz Celja, ki je zasedel sedemnajsto mesto.

d. l.

Vinko Pišek in Drago Krepfl — uspešno sodelovanje in prenašanje izkušenj v preciznem letenju rojeva sadove.

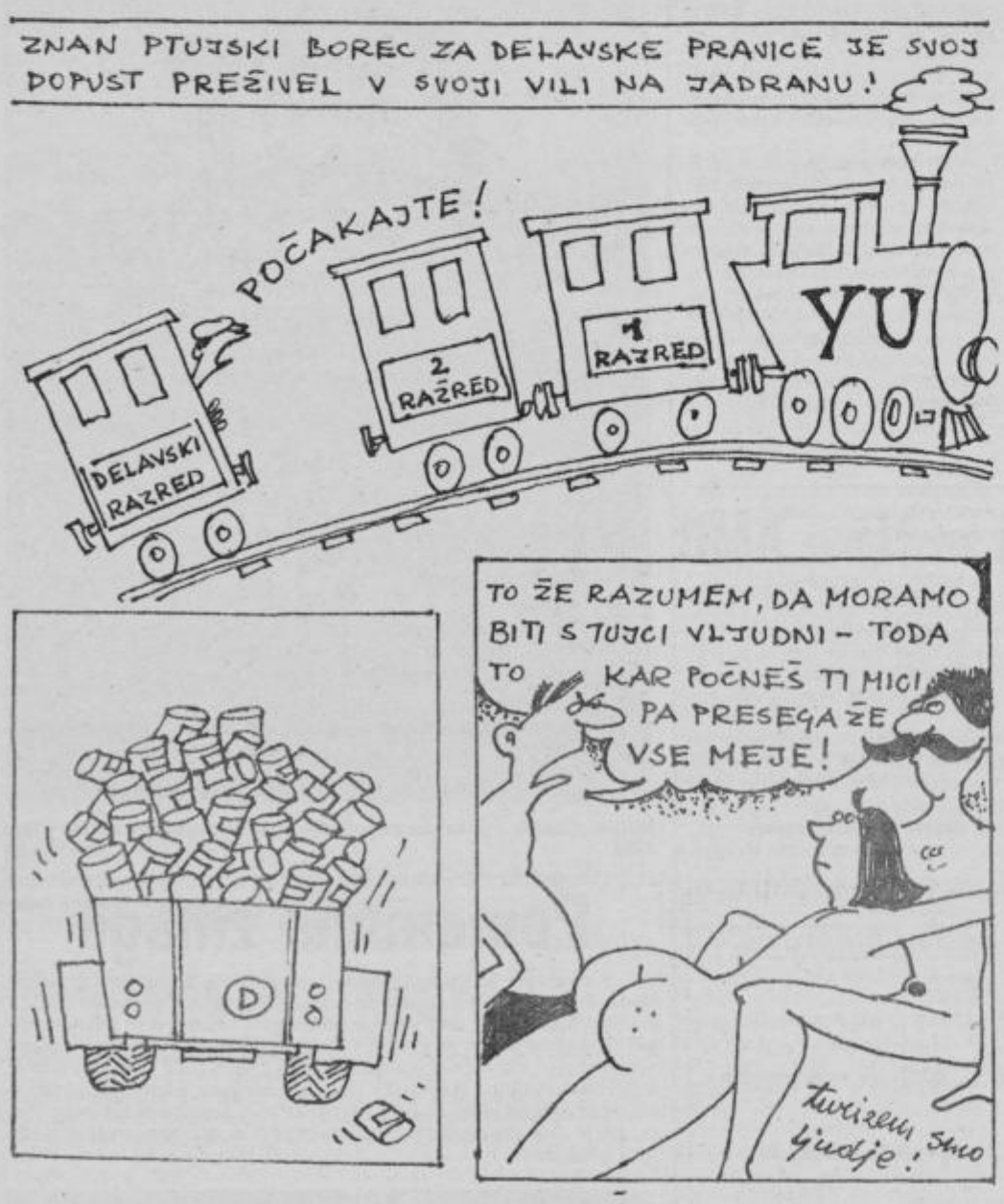

V ZNAMENJU

od 21. 3. do 20. 4.

Počitnice so za vas končane. Poskušajte jih podaljšati tako, da svoj prosti čas preživite, kar se da sproščeno in športno aktivno. Poskušajte vključiti v tako razpoloženje tudi ostale, toda ne vsiljivo, temveč z vzorom. Trud ne bo zaman. Počutili se boste kot da ste na novo rojeni. Krajših izletov s kolesi bodo veseli predvsem otroci. Neverjeten spomin vas bo pri nekom presenetil. Dogovor velja!

od 20. 4. do 20. 5.

Čemu si ne izborite nekaj prostih dni? Potrebni ste jih, delo vas vedno bolj utruja. Trenutno ne boste mogli uresničiti načrtov, ki bi za vas pomenili konec težav, v katerih ste predvsem zaradi izčrpanosti. Pojdite na obisk k sorodnikom, enkrat za spremembo peš in ne z avtomobilom. Otroci imajo radi vašo družbo, občudujejo vašo pozornost. Z denarjem je treba previdno ravnati.

od 21. 5. do 21. 6.

Ne morete se navaditi na čemernost nekoga, ki vam prav zato postaja vse bolj tuj in ste se ga začeli počasi izogibati. Prav ste storili. Morebiti bo začel razmišljati o vzroku za tako ravnanje. Pred vami je dolgo potovanje. Pripravite se nanj kolikor se da sproščeno. Vsako misel, ki vas utesnjuje, zamenjajte za tako, ki vas bo hrabrila in polnila z močjo. Na cesti bodite previdnejši.

od 22. 6. do 22. 7.

Kaznovati je lažje kot oproščati in spregledati napake, ki jih imamo vsi. Bodite previdnejši z besedami, ki jih izrečete, postale bodo vač gospodar. Ne igrajte se z nepremišljenostjo. V pogovoru se radi vračate na morje, nekatere stvari se vam zdijo neresnične, kot sanje lepe. Pa ste dolgo časa živeli v prepričanju, da dobrih ljudi ni, zdaj pa naenkrat drugačna izkušnja. Vi ste bili dobri in vračali so vam.

od 23. 7. do 23. 8.

Veselje do dela se zmanjšuje, včasih ga vrednotite previsoko, drugič se vam zdi nepomembno in nekoristno. Delo vidite vedno takšno, kot ste razpoloženi, slabo počutje — slaba ocena, dobro počutje — dobra ocena. Malo se zasledujte in poskušajte spraviti v red stvari, ki vam in drugim škodujejo. Poskušajte na ljudi okrog sebe gledati drugače, poskušajte biti z njimi takšni, kot ste.

od 24. 8. do 23. 9.

Za vas res ni počitnic? Kako je to mogoče? Prepuščate se vrtiljaku dogodkov in nemočni opazujete kako vas ta suče po svoje. Želje zatajite še preden bi iz njih kaj resnega vzklilo. Ste se nehali boriti ali se sploh še začeli niste? Ali imate radi tako življenje kot ga živite? Globoke so korenine, pregloboke in prepričani ste da se ne dajo izruti. Slovo od sedanjosti je težko, kmalu boste zakoračili v prihodnost.

od 24. 9. do 23. 10.

Življenje hiti naprej, vam pa se zdi, da ste vedno za njim, da mu ne morete slediti. Tako spoznanje vas prej hromi kot pa naredi sproščeno. Kaj vam mar doseżki drugih, veselite se tistega kar imate, pozabite na to kaj imajo drugi. Drugi ne živijo, hlastajo, ujel jih je čas in jih preganja kot žival brez konca in kraja z denarjem, ki jim ga vedno primanjkuje.

od 24. 10. do 22. 11.

Postajate vse bolj zaskrbljeni. Proč z utrudljivimi mislimi, ki so kot začaran krog negotovosti in vas žene v nepremišljeno besedičenje, ki pušča za seboj večkrat slabe posledice. Besedni zaklad je treba spremeniti, ker vpliva na razpoloženje okolice. Za nekaj dni si boste poskušali najti mir ob morju, pozabili boste na slabe izkušnje, ki vas delajo odljudne. Prišel bo čas, ko vas bodo težko pričakovali.

od 23. 11. do 21. 12.

Razveseljuje vas delovna spretnost, s čimer sebi dokazujete zdrav razum in moč, ki vam jo hočejo spodkopati nasprotujoča mišljenja, zavidljivost in napuh slabičev. Čim bolj boste verjeli vase in v svoje sposobnosti, tem šibkejši bodo drugi, popustili bodo, ko bodo spoznali, da se zaman borijo. Poskušajte jih spremeniti v prijatelje, čeprav se vam zdi neverjetno, vaš značaj dokazuje, da ste zmožni.

od 22. 12. do 20. 1.

Kdor zna na napakah graditi svoje sposobnosti in jih utrjevati, hitro napreduje. Kakor hitro pa se jih boste prestrašili, jih boste številčno povečali in zabredli v težave s seboj in okolico, ki ni popustljiva in jih premnogokrat poveča, ker za vašimi skrivajo svoje napake, ki so navadno še večje. Dopust izkoristite samo zato, da se boste spočili od vaskodnevne napetosti, ki vas dela negotovo.

od 21. 1. do 19. 2.

Počasi se daleč pride. Odkrili boste prednost, ki jo imate in jo spretno uveljavili. Koristila vam bo. Občutek gotovosti vam bo pomagal napredovati. Očarljiva oseba bo pri vas zbujala pozornost in vam olepšala počutje. Dogodki vas bodo obogatili za izkušnjo več in vam povečali delovni elan. Opravljivca boste na kratko odpravili in še zamerili se mu ne boste.

od 20. 2. do 20. 3.

Majhne želje bodo postale velike. Vse raste in ko dozori, usiha in umre. Potolažite se, doživetja, ki počasi vzklijejo, dajo tudi pozen sad, ki je ponavadi tudi sladak. Počitnice so vas napolnile z novimi močmi in spomini nanje vas bodo še dolgo osrečevali. Prijetno sporočilo. Prijatelje težko pričakujete. Občutek varnosti vam je zagotovljen ob svojem partnerju. Bodite previdni pri neki kupčiji.

UGANKARSKI SLOVARČEK

ACIS = grški mitološki pastir, Galatejin ljubimec, ki ga je ljubosumni kiklop Polifem ubil, ko je treščil skalo za njim; tudi Akis
BAOBAB = tropsko drevo z izredno debelim deblom, opičji kruhovec
BINOKEL = gledališki daljnogled ali mikroskop na obe očesi, dvoočnik, ščipalnik, »lornjeta«
ESK = škotska reka, ki se pri mestu Longtownu izliva v reko Liddel
GRECIST = strokovnjak, ki preučuje (staro)grški jezik ali (staro)grško književnost in kulturo
KAST = starejši francoski filmski režiser (Pierre, rojen 1920; »Portugalske počitnice««)
LIDIT = brizantno razstrelivo, katerega glavna sestavina je pikrinska kislina; angleški naziv za razstrelivo ekrazit
ŠKETA = pred leti naš najboljši umetnostni drsalec in kotalkar (Mitja)
TIKE = pes, ščene; lopov, malopridnež (angl.)

REŠITEV PREJŠNJE KRIŽANKE

VODORAVNO: PS, N, K, S, prepoved, korak, prst, remedura, ameba, Lato, okit, Etolia, zidar, Sloan, Zapuže, altin, tal, Adi, amandma, ris, odor, enake, krat, kot, Raga, legat, Anno, Alo.

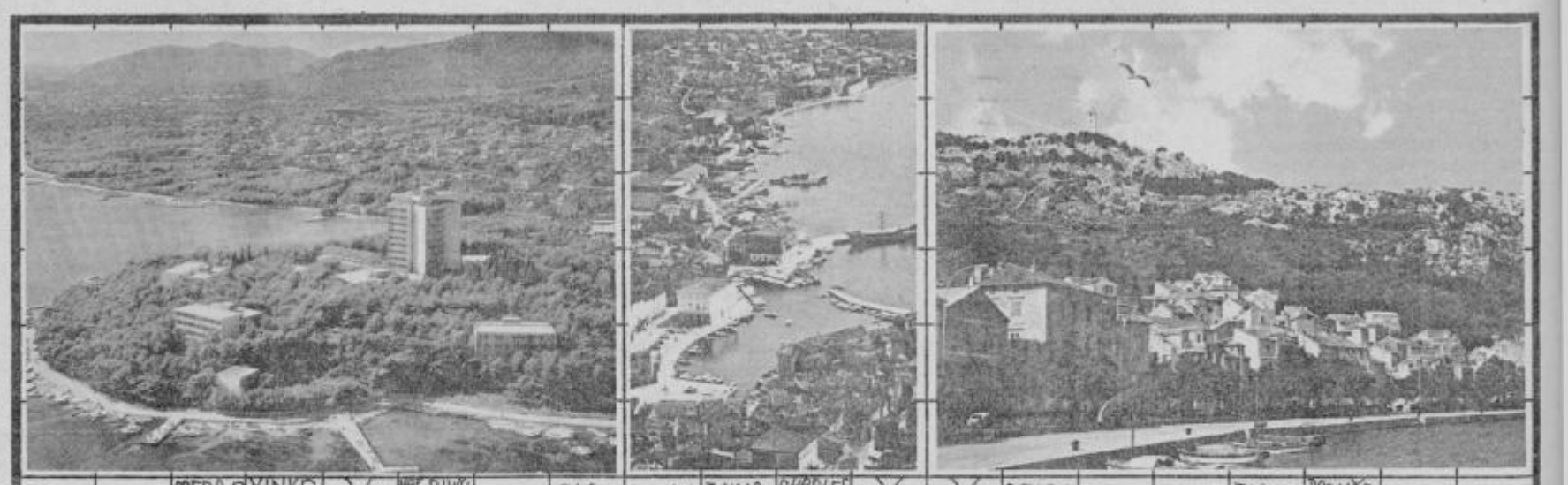

465	ŠOPEK CVETJA	OSEBA IZ FILMA »IME MI JE...« / RADI-KALEC	VINKO ŠIMEK		NEKDANJI KOTALKAR	EDICIJA	GLAS-BILO	SESTAVA EDI KLASINC	Z VIGAMI ZGRAJENO SENO	CHARLES BOYER / TOPOVSKI NABOJ			DELO ENEGA DNE	DVO-OČNIK	ČE	DOPISNI V GLASILO	PRODUČEVALEC SRBSKEGA JEZIKA	DIVJA MAČKA	KLAŠA
MAJHEN STROK								PO-SLOPJE								NIZKA OLESENELA RASTLINA			
OČETJE STARIH OČETOV								KDOR GREŠ / BIVŠI MOŽ KATERINE VALENTE								PRALNI PRAŠEK			
MOČNO RAZSTRELIVO						LIKER IZ VIŠENJ										ŠKOTSKA REKA / SKETA IN LJUBIMEC			
ENKA						OBLAMBA / GORA NAD POLJANAMI					ČESKA PRITOKNICA / SRJ				AKTINIJ / MOŠKO IME			BOKSAR LOUIS	ČETRTI RIMSKI KRALJ
PES, ŠČENE (ANGL)					OPIČJI KRUHOVEC / SOMBOR							ROBINJA / KONEC POLOTOKA							
GRŠKA ČRKA				KUHINJSKA ZAČIMBA				HLAPLJIVA TEKOČINA					IZUMITELJ (THOMAS ALVA)						
KLICA				ATA				FRANC. FILM. REŽISER (PIERRE					KOS PAPIRJA						

mali oglasi

SNEGOBRANE, ki jih lahko montirate tudi sami — za kritino z opeko ali salonitnimi ploščami — kupite pri Metličar, izdelava kovinskih predmetov, Ptuj, Potrčeva 26. Telefon 771-286.
PRODAM telico, brejo 8 mesecev. Topolovec, Zg. Leskovec 11.
PRODAM jadralno desko za 130.000 din. Kmetec, Jadranska 4, Ptuj.
STAREJŠA ženska odda opremljeno sobo s souporabo kuhinje in kopalnice samski ženski. Neža Godec, Ulica Bratov Berglez 24, Pragersko.
ZAMENJAM dvosobno komfortno stanovanje s centralnim ogrevanjem v Ptuju za večje. Naslov v upravi.
PRODAM slive za žganje. Jože Očišnik, Mestni vrh 118.
PRODAM traktorske krožne brane. Hauptman, Destrnik.
KUPIM večjo količino slamnatih škopov za streho. Mozer, Na razgled 12, 63230 Šentjur, Telefon: 741-217.
PRODAM 3-vrstno harmoniko v odličnem stanju za 300.000 din. Kicar 103.
PRODAM nove uvožene kotalke s čevlji št. 41 za 15.000 din. Jakomini, Ziherlova 19, Ptuj.
PREKLICUJEM ribiško izkaznico na ime Stanislav Bec, Zagorci 80.
PRODAM 10 arov njive zraven tovarne Agisa na Forminu. Naslov v upravi.
PRODAM otroški športni voziček, otroško posteljo z jogijem in električni bojler 80-litrski. Tel: 771-769
KUPIM dojno kozo. Stranke se naj čimprej oglasijo pri Marti Majcen, Tibolci 8, Gorišnica.
KUPIM zaporožca v voznem stanju. Naslov v upravi.
PRODAM avto GS po delih. Naslov v upravi.
PRODAM Zastavo 101, staro 11 let, registrirano. Tel: 771-051 popoldan, Erbus.
PRODAM kravo, brejo 7 mesecev, staro 3 leta. Štefan Arnuš, Kicar 65.
PRODAM 8 mesecev brejo kravo-vozno. Podvinci 83.
MOŠKI star 45 let, zaposlen v tujini, želi spoznati resno Slovenko za skupno življenje. Naslov pod šifro »Skupna bodočnost«
SONČNO parcelo ugodno prodam, 1979 m² v bližini letališča Ptuj. Pisne ponudbe: Pepca Černigoj, Mengeška 60, Trzin, 61234 Mengeš.
PRODAM odlično ohranjen GS letnik 1972, registriran do julija 1987. Telefon: 772-428 dopoldan.
PRODAM kravo, brejo osem mesecev, staro 3 leta. Tašner, Ločič 25, Trnovska vas.

KLJUČAVNIČARSTVO
Franci Stare, Polenšak 52, izvaja ključavničarska dela po naročilu in popravila šivalnih strojev. Se priporoča!

PRODAM knjige za 1. letnik usmerjenega izobraževanja ter plinsko napravo za avto Bedini. Zajšek, Trnovci 4, Lovrenc na Dravskem polju.
PRODAM hišo z gospodarskim poslopjem in kmetijskim zemljiščem, 2,50 ha na samem 5 km od Ptuja v Mestnem vrhu. Cena 8 novih milijonov. Telefon: 512-300. Simonič, Grajena 10/a, Ptuj.
PRODAM nov vinograd na lepi sončni legi s 350 trsi, 6 letnik. Naslov v upravi.
PRODAM puhalnik Tajfun, malo rabljen. Franc Pintarič, Pacinje 15, telefon: 795-108.
PRODAM Zastavo 101, letnik 1976. Miran Veit, Drstelja 27.
KUPIM starejšo hišo v okolici Ptuja. Naslov v upavi.
OPOZARJAM Frančiško Plohl iz Kukave 2, da se ne vmešava v družinske razmere in ne širi lažnih govoric, sicer bova sodno postopala. Karl in Marija Novak, Kukava 1.
PRODAM šolske knjige za usmerjeno izobraževanje in nov list za motorno žago Stihl AV 045. Telefon: 773-420.
PRODAM motor za Zastavo 750, generalno obnovljen. Telefon: 772-055.
UGODNO PRODAM posteljo, eno ležišče, pisalno mizo, kuhinjske stole, Zastavo 101, letnik 1976-registrirano do marca. Vse dobro ohranjeno. Jože Lisec, Trubarjeva 6, Ptuj.
UGODNO PRODAM R-4, letnik 1974. Jožef Obran, Slomi 5, Polenšak.
PRODAM novi hrastov sod — 420 litrov. Marija Šneberger, Placar 18.
PRODAM termoakumulacijsko peč 4 kW, kuhinjsko mizo in 4 stole. Lorbek, Gregorčičev drevored 6.
PRODAM dobro ohranjen obračalnik pajek. Delovna širina 6 m. Draženci 24.
ZAMENJAM eno in pol sobno stanovanje s centralno za dvo in pol sobno ali trisobno stanovanje s centralno. Telefon: 773-386.
PRODAM dvosobno stanovanje blizu Ptujskih toplic. Telefon: 773-920, Od 17. do 19. ure.
PRODAM telico brejo, 8 mesecev, vozno. Janez Fras, Trnovski vrh 41, Destrnik.
UGODNO PRODAM brejo telico, lepo simentalko. Marija Koletnik, Tržec 47/a pri trgovini.
PRODAM 1ha koruze za silažo ali zrnje. Tel.: 772-985 med 18. in 20. uro.
PRODAM R-16 TS karamboliran, v celoti ali po delih. Rogaška 2, Ptuj od 18. do 20. ure vsak dan.

UGODNO PRODAM Zastavo 101, letnik 1979. Franc Janžekovič, Borovci 64.
PRODAM PEUGEOT 304. Janko Vidovič, Kungota 84 pri Kidričevem. Ogled po 16. uri.
SOBO in hrano nudim dijakom ali dekletom. Ptuj Spolenakova 22 (Breg).
PRODAM malo rabljeni kardan za silos-kombajn, skrajšan na dolžino potrebno za traktorje Torpedo in IMT. Janez Majerič, Bukovci 43, Markovci.
PRODAM stroj za likanje Construktor, valj 80 cm nov in malo rabljen. Janez Zmazek, Bukovci 87/a.
PRODAM šivalni stroj Roland, zelo ohranjen (kovček). Telefon: 773-294 dopoldan.
PRODAM Ford Taunus l. 6 L v zelo dobrem stanju. Stanko Zemljak, Pobrežje 54/b.
UGODNO PRODAM peč TAM STADLER 24 special, trajnožarno. Horvat, Srbski trg 2, Ptuj, Telefon: 774-779.
NOVI pomivalni stroj Iskra prodam. Anica Masten, Zagrebška c. 59, telefon: 771-379.

OBVESTILO — Cvetličarna »Vijolica« Milena in Jože Stopar na Zagrebški cesti 13 v Ptuju obvešča cenjene stranke, da ima novo telefonsko številko in to (062) 773-324. Se priporoča.

PRODAM Zastavo 101, letnik 1977. Marija Purg, Breg 2, Majšperk.
ZASTAVO 101, letnik 1975 prodam. Obran, Ulica 5. Prekomorske brigade 7, Ptuj, popoldan.
PRODAM traktor IMT—533, registriran. Anton Mohorič, Trnovska vas 25.
ZARADI bolezni prodam manjše posestvo v bližini Ptuja. Vse ostalo po dogovoru. Ana Mikša, Zagrebška 32, Ptuj.
PRODAM barvni televizor. Telefon: 772-264. Cesta kurirjev NOV 3, Ptuj.
HIŠNI SVET Ziherlova ploščad 5 potrebuje čistilko. Informacije pri Širovnik I/5.
PRODAM R-4 TLS, letnik 1977, prevoženih 78.000 km. Avto potreben delnega popravila. Registriran do februarja 1987. Željko Šmuc, Kerenčičeva 5, Ptuj.
PRODAM črnobeli televizor, še v garanciji. Pacinje 3/b.

kino ptuj

Četrtek, 21. avgusta: FLASH DANCE, ameriški barvni glasbeni film. Od petka, 22. do nedelje 24. avgusta: ČLOVEK, TRINITA, italijanska barvna komedija (dražje vstopnice — 200 din). Od ponedeljka, 25. avgusta do petka, 5. septembra: PULJ PO PULJU 1986, pedstave ob 20. uri (dražje vstopnice — 200 din).

Torek, 26. in sreda 27. avgusta: SMARAGNI LET, ameriški barvni film ob 18. uri. Četrtek, 28. avgusta ob 18. uri: PROTOKOL ameriška barvna komedija (dražje vstopnice — 200 din). Ostale predstave od 18. in 20. uri.

DEŽURSTVO PREHRAMBENIH TRGOVIN

SOBOTA, 23. avgust 1986: KEKEC in CIRIL-METODOV DREVORED.

Zdravstveni center Ptuj—Ormož
TOZD Zobozdravstvo Ptuj
Delavski svet TOZD Zobozdravstvo Ptuj
razpisuje dela in naloge
INDIVIDUALNEGA POSLOVODNEGA ORGANA
— vodje TOZD Zobozdravstvo Ptuj.
Pogoji:
— imeti mora končano medicinsko fakulteto, oddelek za stomatologijo z diplomo in strokovni izpit
— vsaj 5 let delovnih izkušenj v dejavnosti zdravstvene službe,
— izpolnjevati mora druge pogoje, določene z družbenim dogovorom o uresničevanju kadrovske politike v občini Ptuj.
Kandidat bo izbran za opravljanje navedenih del in nalog za mandatno dobo 4 let.
Pisne vloge z dokazili o izpolnjevanju pogojev naj kandidati pošljejo na naslov: Razpisna komisija delavskega sveta TOZD Zobozdravstvo Ptuj.
Rok za prijavo je 15 dni in teče od dneva objave razpisa. O izidu izbire bomo kandidate obvestili v 30 dneh po preteku razpisnega roka.

Srednješolski center Dušana Kvedra Ptuj TOZD Srednja kovinarska, metalurška in kmetijska šola Veljka Vlahoviča Ptuj
objavlja
naslednja dela in naloge:
1 UČITELJA zgodovine, geografije in družboslovja za DČ s polnim delovnim časom — P ZG in GEO.
Začetek dela 1. 9. 1986.
Prijavo, kratek življenjepis in dokazila o izobrazbi pošljite v osmih dneh po objavi razpisa na naslov: SŠC Ptuj, TOZD Srednja kovinarska, metalurška in kmetijska šola V. Vlahoviča Ptuj, Volkmerjeva 19, Komisiji za delovna razmerja.
Kandidate bomo o izbiri obvestili v zakonitem roku.

ZAHVALA!

Tovarišicama Mariji Hojnik in Roziki Reš, delavkama prodajalne TOBAK na trgu Mladinskih brigad v Ptuju, se iskreno zahvaljujem, da so mi osebno vrnile hranilno knjižico in gotovino, ki sem jo dne 4. 8. t. l. po naključju pozabil v tej poslovalnici. Hkrati pa so odklonile ponujeno nagrado, kar bi jima pripadalo po pravilih o najdenih stvareh.
Za njuno poštenost in še posebej za osebno izročitev gotovine in hranilne knjižice na mojem domu, obema še enkrat iskrena hvala. Obema želim še mnogo uspehov pri njunem poklicnem delu.

Ivan Krajnc, CMD 15, Ptuj

Popravek

Pri zahvali Terezije Kamenšek, ki je bila objavljena v prejšnji številki Tednika, dne 14. avgusta 1986, je prišlo do neljube napake, za katero se opravičujemo. Pravilno je: Zahvala Terezije Kamenšek iz Stogovc 38.

Uredništvo

Bolečino težko izraziš z besedami, lahko le grenko občutiš.

SPOMIN

Dragim staršem!

Ani Fišinger

19. avgusta mineva eno leto, odkar nas je zapustila draga mama. 5. aprila mineva 7 let, odkar ni več očeta

Jožefa Fišingerja

Prezgodaj sta odšla od nas, hiša je ostala pusta in prazna. Ne moreš verjeti, da je resnica, toda spomin na vaju bo ostal. Cvetje in prižgana sveča je dokaz spoštovanja in ljubezni do vaju.

ŽALUJOČI: hčerka Marija z družino.

OBVESTILO

Elektro Ptuj obvešča prebivalce Zg. Sestrž in ostale, da sta novo zgrajena transformatorska postaja **Zg Sestrže** ter priključni daljnovod POD NAPETOSTJO.
Plezanje po drogovih in približevanje delom, ki so pod napetostjo, je SMRTNO NEVARNO

OBVESTILO

Elektro Ptuj obvešča prebivalce **Pšetne grabe** in ostale, da sta novo zgrajena transformatorska postaja **Pšetna graba** ter priključni daljnovod POD NAPETOSTJO.
Plezanje po drogovih in približevanje delom, ki so pod napetostjo, je SMRTNO NEVARNO.

OBVESTILO

Elektro Ptuj obvešča prebivalce **Pridne vasi** in ostale, da sta novo zgrajena transformatorska postaja **Pridna vas** ter priključni daljnovod POD NAPETOSTJO.
Plezanje po drogovih in približevanje delom, ki so pod napetostjo, je SMRTNO NEVARNO

OBVESTILO

Elektro Ptuj obvešča prebivalce **Varva sel** in ostale, da sta novo zgrajena transformatorska postaja **Varva sela** ter priključni daljnovod POD NAPETOSTJO.
Plezanje po drogovih in približevanje delom, ki so pod napetostjo, je SMRTNO NEVARNO.

OBVESTILO

Elektro Ptuj obvešča prebivalce Dobrine in ostale, da sta novo zgrajena transformatorska postaja **Dobrina — Prekože** ter priključni daljnovod POD NAPETOSTJO.
Plezanje po drogovih in približevanje delom, ki so pod napetostjo, je SMRTNO NEVARNO.

DRUŽBENI PRAVOBRANILEC SAMOUPRAVLJANJA PTUJ
Trg MDB 1/I
razpisuje
v skladu z zakonom o družbenem pravobranilcu samoupravljanja (Ur. l. SRS, štev. 21/75 in 31/84) ter pravilnikom o notranji organizaciji del in nalog DPS Ptuj
dela in naloge
namestnika družbenega pravobranilca samoupravljanja
pogoji:
— visoka izobrazba pravne ali ekonomske smeri
— pravosodni izpit
— poznavanje družbenoekonomskih odnosov na področju samoupravljanja in družbene lastnine
— pet let delovnih izkušenj
— izpolnjevanje kriterijev iz 4. člena pravilnika o notranji organizaciji del in nalog DPS Ptuj in družbenega dogovora o kadrovski politiki v občini Ptuj.
Kandidat bo imenovan za dobo 4 let. Prijave z dokazili pošljite v roku 15 dni po objavi na gornji naslov.

Kje si ljuba mati ti,
kje vesel je tvoj obraz,
kje so žuljave roke,
ki skrbele so za nas.

Vse tiho je postalo,
ni več tvojih korakov
po dvorišču,
za vedno zapustila si nas.

ZAHVALA

Ob mnogo prerani, nenadomestljivi izgubi drage žene, mame, matere in sestre

Jere Rožmarin

iz Muretinc 2

se iskreno zahvaljujemo vsem sorodnikom, sosedom, prijateljem in znancem, ki so nam v najtežjih trenutkih stali ob strani, darovali vence in cvetje, nam izrekli ustno in pisno sožalje ter jo pospremili v tako velikem številu na njeni mnogo prerani zadnji poti.
Zahvaljujemo se zdravstvenemu osebju bolnice Ptuj, g. župniku za opravljen obred, govornikom za poslovilne besede ter pevcem za odpete žalostinke.

Žalujoči: mož Janez, sinovi Franc, Janez, Jože in hčerka Marija z družinami ter sestre.

Če solza bi budila,
tebe dragi mož
zemlja ne bi krila . . .

SPOMIN

Feliks Rojko

Vespazianova 2, Ptuj

Šopek vrtnic in goreča sveča na tvojem mnogo preranem grobu sta mi priči minevajočih dveh let neizmerne bolečine, tvojega nenadnega odhoda tja od koder ni vrnitve.
Nikoli ne bo pozabljen 24. avgust, ko sem ostala brez tebe, tvoj korak je zastal, glas onemel, v mojem srcu pa ostala bolečina, ki ne bo nikoli minila.
Vsem, ki se ga spominjate in obiskujete njegov prerani grob, iskrena hvala.

Žalujoča: žena Angela in nečak Branko.

Ni dneva ne noči,
da spomnili se vas ne bi mi,
saj ste bili dobra mati
v našem domu steber zlati.

SPOMIN

17. avgusta je minilo leto dni bridke žalosti, odkar nas je zapustila draga mati in babica

Marjete Vajda

iz Muretinc 1

Vsem, ki obiskujete njihov grob, prižigate svečke in prinašate cvetje, iskrena hvala.

Žalujoči: vsi njeni najdražji.

O preljuba mamika ti
prezgodaj si od nas odšla,
hiša prazna je ostala,
a zemlja naprej se bo orala.

ZAHVALA

V 90. letu nas je zapustila naša dobra, skrbna mamika

Ivane Štumberger

iz Nove vasi 90 pri Markovcih.

Iskreno se zahvaljujemo sosedom, sorodnikom in vsem, ki ste našo mamiko pospremili na zadnji poti, ji darovali vence in cvetje, nam pa izrekli sožalje. Posebna hvala duhovniku za pogrebni obred, pevcem za odpete žalostinke, govornikom. Vsem še enkrat iskrena hvala.

ŽALUJOČI: hčerke Minka, Ivanka, Tilčka, Trezika, sinovi Tona, Franc, Stanko z družinami, vnuki in pravnuki.

Gasilci iz Tržca so slavili

V nedeljo so člani gasilskega društva Tržec slovesno obeležili 55-letnico obstoja in uspešnega dela svojega društva. Ob prisotnosti številnih krajanov — prijateljev gasilstva so so spomnili ustanovnega dne — 23. januarja 1931, usanovnih članov in vseh poznejših pomembnejših dogodkov v zgodovini društva. Danes imajo gasilci v Tržcu sodoben in prostoren dom ter dva gasilska avtomobila.

Slovesnost so pričeli s uprizoritvijo letalskega napada, ki so ga izvedla letala ptujskega aerokluba. Zatem pa so gasilci iz 23 društev iz ptujske občine in sosednje Hrvatske ter pripadniki civilne zaščite prikazali svojo opremljenost in usposobljenost v reševanju ljudi in njihovega premoženja.

V krajšem programu ped gasilskim domom so med drugim podelili priznanja trem zaslužnim članom: Jožetu Honomihlu, Bogomirju Hlišu in Francu Drobniču. Gasilsko društvo pa je prejelo zlato plaketo, ki so jo podelili predstavniki gasilskega centra Videm. Slovesnost se je končala na običajen način — z veliko gasilsko veselico.

JB

Prikaz gašenja na gasilski vaji v Tržcu

Zanimivo tekmovanje gasilcev

Gasilsko društvo Turnišče — Ptuj organizira v soboto, 23. avgusta, tradicionalno tekmovanje. Gasilci od blizu in daleč bodo tekmovali po pravilniku GZ Slovenije, pomerili pa se bodo tudi v zanimivosti kako hitro prenašajo povelja s štafeto na 450 m.

Zraven društev iz naše občine ponavadi na tem tekmovanju sodelujejo tudi gasilci iz Videža, Šmartnega na Pohorju in TAM Maribor, zato pričakujejo te ekipe tudi tokat in prepričani so, da bo zanimivo.

Tekmovanje se bo začelo ob 14. uri v parku ob turniškem gradu. Po tekmovanju se boste lahko zabavali, saj pripravljajo prosto zabavo s priznanim ansamblom.

L. C.

Krap iz rogozniškega ribnika

Ena najbolj čistih voda — v rogozniškem ribniku je še bogata z ribami. Tudi velikih, nekajkilogramskih krapov je v tem ribniku še precej. Eden je pred dnevi nasedel tudi trnku in polenti, ki jo je precej časa namakal Pavel Rimele iz Arbaiterjeve ulice 1 v Ptuju. Kar pol ure je trajal boj ribe in ribiča. Nazadnje je moral popustiti 78 centimetrov dolg in 9,80 kiliograma težak krap. Pa nekajkrat ni bilo treba seči v denarnico za pripravo okusnega kosila . . .

JB

Pavel Rimele s hčerko in 9,80 kilograma težkim krapom

KRAJEVNI PRAZNIK NA POLENŠAKU S SUHIMI PIPAMI

Uspešna vaja enot civilne zaščite

Člani enot civilne zaščite med uspešno vajo. **(Foto: JOS)**

Ob koncu preteklega tedna so z več prireditvami sklenili spored ob krajevnem prazniku tudi na Polenšaku. Ob športnih prireditvah, srečanju krajanov in slavnostni seji je bila še zlasti skrbno pripravljena in izvedena zelo uspešna vaja enot in štaba Civilne zaščite KS Polenšak. Vodstvo štaba in enot je z množično udeležbo uniformiranih krajanov zelo nazorno in praktično prikazalo kaj vse je njihova naloga ob morebitnih naravnih in drugih izrednih razmerah: reševali so ranjence, razstrupljevali zemljišče, odstranjevali ruševine, zaklanjali prebivalstvo, reševali živino . . . Vse je bilo na nogah in le redkokatera KS v ptujski občini, zlasti manjša kot je polenška, bi se lahko pedstavila s tako organizirano dejavnostjo CZ. Škoda je le, da si ni vaje ogledalo še več ljudi. Krajevni štab CZ Polenšak je bil zato pravi naslov za občinsko priznanje, ki ga je na slavnostni seji izročil Franci Golob, sekretar OK SZDL Ptuj.

Priznanje KS Polenšak sta prejeli Jožica Janžekovič in Lizika Peteršič. Ob koncu nedeljskega sporeda so prikazali svoje veščine tudi pionirji — gasilci. Vsi pa so v peteklih dneh na Polenšaku in nasploh v Slovenskih goricah ter Halozah gasili hudo žejo. Presahnili so lokalni izviri pitne vode, pa tudi na poljih, travnikih in drugih površinah je vladala huda žeja. Na praznični dan na Polenšaku ni tekla voda iz pip: presahnil je lokalni vodnjak in je zato želja ljudi na tem območju, da bi se priključili na regionalni vodovod, toliko večja in upravičena.

JOS

ŽIVLJENJE UGASNILO V DIMU

Okolica slikovitega Jeruzalema v krajevni skupnosti Ivanjkovci je bila v ponedeljek dopoldan še vedno polna vonja po ognju, Mali Brebrovnik tih, hribi poraščeni z vinogradi pa so se zdeli še bolj zgrbljene priče tragedije, ki se je v noči od nedelje na ponedeljek odigrala v hiši številka 19.

Ko so od vročine in vsakdanjega dela in skrbi utrujeni vaščani legli k počitku in zaspali, je velikanski ogenj razsvetlil bližnje hribe in doline. Bilo je približno petnajst minut do polnoči, ko so ogenj opazili pri Kifnerjevih od koder je Miran pritekel do najbližjega soseda Janka Vočanca, ki je kar v majici in hlačkah stekel na pomoč, obenem pa trepetal za svojo hišo. »Opeka je že bila vroča«, pripoveduje, »pod njo pa veliko krme!«

»V hiši ob gorečem gospodarskem poslopju spita 81-letni Feliks Petek in njegova leto dni mlajša žena Frančka.« To je bilo vse, kar je imel čas pomisliti Janko Vočanec, ki je vzel lestev in se povzpel do visokega okna njune spalnice. Tam je našel že skoraj nezavestno Frančko in jo kljub njeni teži spravil skozi okno in s pomočjo še nekoga do tal. Reševalci so jo odpeljali v ptujsko bolnišnico.

Kakšna je bila usoda Feliksa lahko samo domnevamo. Gotovo je zaslutil dim in ogenj ter se poskušal prebiti do izhoda, ta pa je bil žal skozi gospodarsko poslopje, ki je gorelo. Gasilci so ga pozneje našli na hodniku, vendar ni več kazal znakov življenja.

Kot je ugotovila komisija, je nastal požar v notranjosti kombiniranega gospodarsko stanovanjskega poslopja, starega 137 let. Stanovanjski del je bil zidan, medetažni, gospodarski del pa pritličen, butan, z leseno nosilno konstrukcijo. Stara stiskalnica, kjer je nastal ogenj, je bila obenem vhod v stanovanjski del, kamor so vodile lesene stopnice.

Janko Vočanec: »Sosedo Frančko sem rešil skozi okno.«

Nema priča nočne tragedije v Brebrovniku

Prav tako urejen vhod v hišo je bil tokrat usoden za Feliksa Petka. Sosedje so povedali, da v gospodarskem poslopju razen kokoši in zajcev ni bilo živine.

Tudi kokoši so se menda rešile pred ognjenimi zublji.

V času našega obiska v Brebrovniku so bili na požarišču še vedno gasilci iz Ivanjkovec in njihov poveljnik Mirko Šešerko je povedal, da so bili o požaru obveščeni okoli polnoči. Poleseno gospodarsko poslopje, napolnjeno z listjem in krmo je gorelo kot bakla. Z uspešno akcijo so rešili stanovanjski del in sosednjo hišo, Feliksu pa žal niso mogli pomagati. Domačim gasilcem so prišli na pomoč še gasilci iz Ormoža, Radomerja, Miklavža, Gresovčaka, Hardeka in Ljutomera.

Pred zaključkom redakcije smo izvedeli, da nastalo škodo ocenjujejo na 1,2 milijona dinarjev, izključeno pa je kaznivo dejanje požiga.

J. Bračič

Obiranje hrušk na Panorami je končano

Nasad hrušk na Panorami v Ptuju je drugi najstarejši na našem področju, pred njim je le še nasad v Orešju. Na panorami 500 dreves že 34 let rojeva sortno sadje in poznavalci menijo, da bodo drevesa sčasoma izčrpana. Z obiranjem so pričeli v ponedeljek in v začetku so obrali hruške sorte klapovka in torek še sorto viljamovka. Nato so se obiralci odpravili na drugo delovišče.

Vreme je bilo sadju kolikor toliko naklonjeno, največ škode pa je naredila toča, ki je kar trikat ogrozila nasad.

Vendar hruške s Panorame ne bodo prišle na našo mizo — sedaj so že na poti v München, komor ji izvažamo prek delovne organizacije Slovenija Sadje.

S. Š.

osebna kronika

RODILE SO:

Božena Jurgec, Hrastovec 28 — Stanko; Ida Kukovec, Kraljevci 1 — Andrejo; Magda Žerak, Župelja vas 7 — dečka; Anica Vogrin, Dornava 92 — Dominika; Eva Krizman, Babinci 40 — Roka; Jerica Semenič, Stara cesta 49 — Uroša; Erika Onič, Slovenska Bistrica, Kopališka 10 — Jasmino; Anica Kiselak, Gerečja vas 71 — Gregorja; Irena Golob, Zagojiči 4 — Ksenijo; Nada Cafuta, Majski vrh 9 — Andrejo; Ljubica Voglar, Skrblje 9/a — Damjana; Natalija Grujičič, Nova vas pri Ptuju, Langusova 29 — Aleksandra; Janja Bratušek, vareja 10 — Jerneja; Darja Mandelc, Župečja vas 57 — Mitja; Nadica Štrucl, Dežno 15 — Gorana; Ljudmila Krajnc, Veliki Okič 14/a — Denisa; Roza Ban, Prvenci 20 deklico; Marta Šuen, Dragovič 21 — deklico; Irena Bračič, Videm pri Ptuju 19 — deklico; Danica Kovačec, Apače 64 — deklico.

POROKE:

Ivan Arnejčič, Lovrenc na Dr. polju 8/d in Brigita Horvat, Lovrenc na Dr. polju 72; Jože Ademovič, Spodnja Korena 5/b in Angela Drevenšek, Gerečja vas 33; Bojan Sirc, Zabovci 86/b in Olga Brec, Stojnci 2/a; Bojan Potočnik, Dravinjski vrh 28 in Sonja Duh, Dravinjski vrh 28; Milan Rojko, Maribor, Goriška 20 in Katarina Prevolšek, Maribor, Goriška 20; Franc Mlakar, Varož 1 in Romana Mesarič, Lešje 15; Jožef Vidovič, Velika Varnica 79 in Ivica Petrovič, Dornava 13 a; Franc Perša, Podvinci 102/b in Albina Himelrajh, Ptuj, Prešernova 22; Mirko Kokol, Štuki, Volkmerjeva 24 in Alojzija Cvetko, Štuki, Volkmerjeva 24; Marjan Slameršek Zgornja Hajdina 137 in Helena Černelč, Zgornja Hajdina 137.

UMRLI SO:

Matija Pfeifer, Podgorci 87, roj. 1901, umrl 9. 8. 1986; Terezija Habjanič, Moškanjci 85/b, roj. 1905, umrla 5. 8. 1986; Franc Kokol, Pristava 12, roj. 1913, umrl 5. 8. 1986; Anton Lovrec, Moravci v Slov. Goricah, roj. 1914, umrl 11. 8. 1986; Zdravko Majar, Bukovci 24, roj. 1965, umrl 10. 8. 1986; Maksim Rubin, Ptuj, Kajuhova 8, roj. 1908, umrl 13. 8. 1986; Ljudmila Šegula, Ptuj, Potrčeva 13, roj. 1912, umrla 15. 8. 1986; Anton Kokot, Hrastovec 65/a, roj. 1926, umrl 15. 8. 1986. Marija ŠTEBIH, roj. Vardjan, roj. 1904, Ptuj, Volkmerjeva 10, umrla 17. 8. 1986., Vinko TOPOLOVEC, Ptuj, Volkmerjeva 10, roj. 1927, umrl 17. 8. 1986., Julijana PURG, roj. TURK, Jurovci 8, roj. 1914, umrla 18. 8. 1986.

ČRNA KRONIKA

V minulem tednu je bilo na našem območju več prometnih in drugih nezgod, ki jih uvrščamo v to rubriko. Večini nezgod je botrovala brezskrbnost, neizkušenost, neprimerna hitrost in morda tudi vinjenost.

UMRLA ZA POSLEDICAMI PADCA

Prvega avgusta so se igrali otroci na domačem seniku v Drstelji 4, KS Destrnik. Pri tem je skozi odprtino za nakladanje sena padla 9-letna deklica A. Z. okoli 3,5 metre globoko na betonska tla in se hudo poškodovala. Prepeljali so jo v mariborsko bolnišnico, vendar so bila vsa prizadevanja zdravnikov zaman. V nedeljo, 10. avgusta je umrla za posledicami poškodb, ki jih je dobila ob padcu.

NEPREVIDNOST KOLESARJA

V petek, 15. avgusta, dopoldne nekaj pred 10. uro je prišlo do nezgode v Dragonji vasi. Kolesar 72-letni Jože Horvat iz Lovrenca na Drav. polju je pripeljal v križišče. Pri tem je odvzel prednost vozniku osebnega avtomobila Zlatku Metličarju iz Pongerc, ki kljub zaviranju in umikanju ni mogel preprečiti trčenja. Zadel je v kolo, kolesar je padel in se pri tem hudo poškodoval. Prepeljali so ga v mariborsko bolnišnico.

VOZILO OBSTALO NA NJIVI

V četrtek, 14. avgusta, je po magistralni cesti od Slovenje vasi proti Hadošam, med številnimi drugimi vozniki, vozil tudi turški državljan Ibrahim Karaduman, začasno zaposlen v ZRN. Bilo je nekaj po 15. uri, ko je pred levim nepreglednim ovinkom zaradi prevelike hitrosti vozilo zaneslo v desno na bankino, od tam pa nazaj na levo čez cesto in betonski prepust na njivo, kjer je avto obstal na strehi. V nezgodi je bila hudo poškodovana sopotnica, voznikova žena, dočim je sam voznik dobil le lažje poškodbe. Škodo na osebnem avtomobilu so ocenili na nekaj čez pol milijona dinarjev, škodo na posevkih na njivi pa na deset tisočakov.

S TRAKTORJEM V DREVO

V nedeljo popoldne, okoli 18. ure je 21-letni Darko Erjavec iz Cirkulan 4 peljal s traktorjem po klancu navzdol. V bližini gradu Borl ga je začelo zanašati na levo, nato je zapeljal na desno v obcestni jarek. Nekaj metrov je še vozil po jarku, nato pa zadel v drevo. Voznika je vrglo s traktorja, ki se je pri tem hudo poškodoval in so ga prepeljali v ptujsko bolnišnico. Velja še zapisati, da traktor še ni bil registriran

POGINILO NAD TISOČ RIB

V potoku Trnova, v KS Središče ob Dravi so v soboto, 16. avgusta, opazili veliko poginulih rib. Primer so raziskali miličniki PM Ormož in pri tem ugodovili, da so ribe poginile verjetno zato, ker so iz Oljarne Središče spustili v potok hidravlično olje, ki je onesnažilo zaradi izredne suše nizki vodostaj v potoku v dolžini treh kilometrov. Miličniki so o tem obvestili pristojne inšpekcijske službe. Ocenjujejo, da je poginulo nad tisoč rib.

FF

TEDNIK

Izdaja Zavod za časopisno in radijsko dejavnost RADIO—TEDNIK 62250 Ptuj, Vošnjakova 5, poštni predal 99. Ureja uredniški kolegij, ki ga sestavljajo vsi novinarji zavoda, direktor in glavni urednik Franc Lačen, odgovorni urednik Ludvik Kotar, tehnični urednik Štefan Pušnik, novinarji: Jože Bračič, Ivo Ciani, Nevenka Dobljekar, Majda Goznik, Martin Ozmec in Marjan Šneberger. Uredništvo in uprava Radio-Tednik, telefon (062) 771-261 in 771-226. Celoletna naročnina znaša 4.000 dinarjev, za tujino 5.600 dinarjev. Žiro račun SDK Ptuj 52400-603-31023. Tiska ČGP Večer Maribor. Na podlagi zakona o obdavčevanju proizvodov in storitev v prometu je TEDNIK uvrščen med proizvode, za katere se ne plačuje temeljni davek od prometa proizvodov.