ZA IZBOLJŠANJE LISTA potrebujemo Vaše dobre volje. Vsak, ki mu priporočate "Glas Naroda" ali ga pridobite za naročnika, Vam bo hvaležen, ker ste mu odprli pot k zares lepemu in zanimivemu čtivu. :: :: ::

GLAS NARODA

List slovenskih delavcev v Ameriki.

ČITATELJE OPOZARJAMO, da pravočasno obnove naročnino. S tem nam boste mnogo prihranili pri opominih. — Ako še niste naročnik, pošljite en dolar za dvomesečno poskušnjo.

TELEPHONE: CHelsea 3—1242 | Entered as Second Class Matter September 21st, 1903 at the Post Office at New York, N. Y., under Act of Congress of March 3rd, 1879. | ADDRESS: 216 W. 18th ST., NEW YORK

No. 233. — Štev. 233. | NEW YORK, FRIDAY, OCTOBER 7, 1938 — PETEK, 7. OKTOBRA, 1938 | Volume XLVI. — Letnik XLVI.

DR. ED. BENEŠ ODSTOPIL KOT PREDSEDNIK ČEŠKE

S TEM, DA JE RESIGNIRAL, PA NIKAKOR ŠE NE POMENI, DA SE ŽELI IZOGNITI ODGOVORNOSTI

Pod pritiskom Nemčije je dr. Beneš prostovoljno odstopil. — Odstopil je, da je odstranil "oviro". Čehoslovaška se bo približala Nemčiji. — Češka je tako oslabljena, da bi niti sama, niti s pomočjo svojih azveznic ne mogla napasti oziroma premagati Nemčije.

PRAGA, Čehoslovaška, 6. oktobra. — Dr. Edvard Beneš je sprejel doslednji zaključek monakovskega dogovora ter je odstopil kot predsednik čehoslovaške republike. Njegov odstop je zahtevala Nemčija, ki je zagrozila, da bo zahtevala, da je Slovaška razdeljena med Poljsko in Madžarsko, ako dr. Beneš ne odstopi.

Dr. Beneš je spoznal, da se Čehoslovaška ne more več zanesti na prijateljstvo zapadnih držav in da sama ne more zadržati Nemčije v njenem razmahu proti vzhodu—zato je stopil s svojega visokega mesta.

Čehoslovaška armada je napotila dr. Beneša, da se je odločil za odstop. Armada je namreč mišljenja, da mora Čehoslovaška, ako hoče še kaj rešiti iz svojih razvalin, pretrgati z zapadnimi demokrtskimi državami vse zveze in stopiti v tabor fašističnih držav.

Stališče armade je jasno označeno v besedah nekega visokega čehoslovaškega generala, ki piše v "Lidove Noviny":

"Vsakdo, ki misli, da bi se po kakem čudežu mogli braniti proti Nemčiji, je ali zločinski izzivalec ali pa lopov. V svojih sedanjih mejah ne moremo niti v zvezi s kom drugim nastopiti proti Nemčiji.

"V bodoče je potrebno, da pričnemo s prijazno politiko do Nemčije, katero politiko bi že davno sprejeli, ako nam ne bi "kavalirske" zapadne države grozile, da bi v takem slučaju pretrgale prijateljske zveze z nami."

Prvo vest o odstopu dr. Beneša je javnost prejela ob 5.30 popoldne po radio. Radio je naenkrat štiri minute umolknil, nato pa se zaslišijo predsednikove fanfare in ministrski predsednik general Jan Syrový je naznanil s pretrganimi besedami:

"Z globoko žalostjo kot državljan te države in s potrtim srcem kot vojak čehoslovaške armade moram izvršiti najtežjo nalogo svojega življenja. Naznaniti vam imam, moji dragi sodržavljani, da se je predsednik republike, dr. Edvard Beneš, odpovedal svojemu uradu."

Nato pa je z veliko ginjenostjo prebral pismo, ki mu ga je poslal dr. Beneš in ki se glasi:

"Tri dogodkov polna leta mojega predsedništva so se končala v zelo žalostnih dogodkih zadnjih dni.

Težko so ležali na našem duhu in na naših srcih, toda niso zlomili naše vere in ne idealov do našega naroda, do naše države — idealov, ki so navdihovali in bodo vedno navdihovali naš narod.

Ti zgodovinski dogodki so popolnoma premenili temelj našega obstoja. V teh dogodkih sem igral tako velik del, da sem moral resno premišljevati, kaj je moja dolžnost v premenjenih razmerah.

Okolščine so se tako temeljito premenile, da mislim, da bi bila velika ovira v novem položaju, ako bi še ostal v uradu.

Prepričal sem se, da je pod novimi okolščinami neobhodno potrebno, da se umaknem iz urada. To pa ne pomeni, da se hočem izogniti odgovornostim v tem težavnem položaju, ali pa da zapuščam ladjo v viharju.

Olajšati hočem samo razvoj vladne politike v notranjih in zunanjih zadevah.

To je vzrok, da polagam v vaše roke, gospod ministrski predsednik, svojo odpoved, da morete ukreniti vse, kar zahteva položaj.

Zahvaljujem se vam in vašim tovarišem za sodelovanje in Vam želim ves uspeh. Popolnoma sem prepričan, da je pred nami boljša doba, doba uspešnega dela in prosperitete za novo državo in za celi čehoslovaški narod. — Beneš."

Nobenega upanja za spravo med AFL in CIO

NEMCI SE DIVJAŠKO OBNAŠAJO

Nemška vojska je zasedla tretjo zono. — Nemška druhal je napadla češkega poročnika.

KARLSBAD, Sudetska pokrajina, 6. oktobra. — Nemški vojaki so včeraj korakali skozi Karlsbad (Karlove Vare) in so dokončali zasedenje tretje zone sudetskega ozemlja.

Sudetski Nemci so nemške vojake histerično pozdravljali ter so v mnogih slučajih dejansko napadli Čehe in Žide, ker niso odšli na Češko.

Nemci so mnoge trgovine zaznamovali z napisi "Žid", "okuževatelj plemena", "tu je glavni izselniški stan" itd.

Pred začasnih vojaškim glavnim stanom je kakih 50 ljudi napadalo majhen avtomobil s palicami in dežniki. V avtomobilu je sedel mlad češki orožniški poročnik, ki je odbijal vdarce.

Druhal je kričala "svinja". Vojaki so častnika z nasajenim bajonetom osvobodili. Častnik je pozneje izpovedal, da je prišel z belo zastavo, da se dogovori z nemškimi častniki glede zasedenja.

Nemški častniki se pritožujejo nad Čehi, da so se umaknili štiri ure predno so prišli Nemci in da so vzeli s seboj 10,000 avtomobilov, vsa motorna kolesa in da so uslužbencem bencinskih postaj grozili z ročnimi granatami, da so dobili bencin.

Četudi pride sem in tam do kakih izgredov, se vendar okupacija redno nadaljuje. Vojaki prihajajo v polni vojaški opremi.

Med Graslitzom, kjer je Hitler včeraj vkorakal na Čehoslovaško, in Karlsbadom, je bila skupina motorizirane armade na razdaljo 20 milj. V tej skupini je bilo 200 tankov, mnogo baterij lahke artilerije, protizračni topovi, čete na motornih kolesih, pijonirji itd.

Skozi mesto je nemška armada peljala tudi več težkih pontonskih mostov, da nadomesti mostove, katere so Čehi razstrelili.

Prebivalstvo se zbira po ulicah in cestah ter siplje na nemške vojake cvetlice.

Hitler je včeraj vkorakal v Karlsbad in ulice so bile tako natlačene, da je bil vstavljen ves promet. Hitler se je peljal po ulici, ki je nosila ime Masarykova ulica, toda je bila naglo prekrščena v Adolf Hitler Strasse.

FRANCO ODPUŠČA LAŠKE VOJAKE

Gen. Franco je odpoklical s fronte eno italijansko divizijo. — Vroči boji na vzhodni fronti.

PARIZ, Francija, 6. okt. — Fašistični general Francisco Franco je sklenil umakniti celo italijansko divizijo z bojne fronte.

To poročilo sicer ni bilo potrjeno, toda prihaja ob času, ko je bil iz Rima poročano, da se je ministrski predsednik Benito Mussolini odločil, da odpokliče iz Španske "precejšnje število" vojakov, ker je tudi republikanska vlada odpustila tuje prostovoljce.

HENDAYE, Francija, 6. oktobra. — Nad 200 fašističnih aeroplanov je včeraj napadlo republikanska mesta in vojaške postojanke, ko je general Franco pričel svojo šesto protiofenzivo na fronti ob Ebru.

Fašistični aeroplani so bombardirali obrežne kraje med Barcelono in Valencijo, infanterija pa je ob istem času pritiskala proti Mora de Ebro. Okoli polnoči so bombe padale na Valencijo in večinoma v pristanišče.

Kot pravi Associated Press so fašistični aeroplani zaporedoma že štiri dni bombardirali Barcelono in samo včeraj so v petih urah trikrat napadli mesto. Kot pravijo poročila o napadih, ni bil nikdo ubit in so bile ranjene samo štiri osebe.

Na fronti ob Ebru so republikanci odbili sovražni napad in so zadnje dni zavzeli več važnih postojank.

Republikanci naznanjajo več zračnih zmag ob Ebru. Republikanski škadroni so zadeli na fašistične bombnike in zasledovalne aeroplane in so jih več izstrelili.

V teh bojih je bilo v prvih vrstah le malo Italijanov.

PAPEŽ BO GOVORIL PO RADIO

CASTEL GANDOLFO, Italija, 6. oktobra. — Iz Vatikana poročajo, da bo dne 18. oktobra, o priliki evharističnega kongresa, govoril papež Pij po radio. Kongres se bo vršil v New Orleansu.

POLICIST JE USTRELIL LEVA

Lev, ki je pobegnil iz cirkusa, je raztrgal japonskega uslužbenca. — Med prebivalstvom je nastala panika.

WILDWOOD, N. J., 6. okt. — Prebivalstva tukajšnjega obrežnega mesta se je polastila panika, ko je ušel iz nekega cirkusa lev in začel po svoje gospodariti. Pod mostičjem na obrežju sta se srečala z 37 letnim Japoncem Thomason Saito. Lev ga je podrl s šapo na tla in ga razmesaril.

Obveščena je bila policija in požarna bramba.

Zver, ko je okusila kri, je začela divjati. Ljudje so bežali v hiše, policisti so pa vprizorili divji lov in so leva ob strelili, toda smrtno ga ni nihče zadel. Smrtni strel mu je zadal šele patrolman John Gares, ki se mu je drzno približal na deset korakov in oddal vanj dva smrtonosna strela.

Lev je nastopal v igri "Wall of Death", ki jo režira Joseph Doblish. Čuvaj najbrž ni bil dobro zaprl kletke, da je zver pobegnila.

22 LET STARI DOLG JE PLAČALA

PHOENIXVILLE, Pa., 6. okt. — V trgovino Miltona Jaffeja je prišla neka postarna ženska in položila na mizo $22. — To je za dolg, — je rekla. Jaffe se ni več spominjal. — Pred dvaindvajsetimi leti sem kupila na upanje nekaj galon barve, ko smo paintali hišo. Tukaj je račun. Podpišite, da je plačan. Zdaj mi je odleglo.

TUDI HOOVER BO SVOJE POVEDAL

SAN FRANCISCO, Cal., 6. okt. — Danes se je podal z vlakom proti Vzhodu bivši predsednik Herbert Hoover. Imel bo več predavanj o narodnih zadevah. Najprej se bo sestavil v Chicagu, na to pa v New Yorku, odkoder se bo podal v Hartford, Conn., kjer bo govoril 17. oktobra.

MAČEK V ŽAKLJU

DENVER, Colo., 6. okt. — Ko je v neki tukajšnji pralnici tehtal uslužbenec perilo, je zaslišal iz nekega žaklja nenavadno sikanje in pihanje. Previdno je odvezal žakelj, in iz njega je skočila velika črna mačka. Najbrže je med umazanim perilom zaspala, in gospodinja je vse skupaj pobasala v žakelj.

ADVERTISE IN "GLAS NARODA"

MESECA NOVEMBRA SE BO VRŠILA USTAVNA KONVENCIJA CIO

HOUSTON, Texas, 6. oktobra. — Komaj je predsednik Roosevelt pozval ameriško delavstvo, naj pozabi medsebojne spore in naj složno deluje za svoj dobrobit in za dobrobit dežele, je John L. Lewis napovedal prvo ustavno konvencijo svojega odbora za industrijalno organizacijo, ki se bo začela dne 14. novembra v Pittsburghu.

John L. Lewis je izjavil, da namerava preustrojiti svoj odbor v stalno organizacijo, ki bo povsem neodvisno in samostojno poslovala.

William Green, predsednik Federacije, smatra Lewisovo izjavo za izziv predsednika Roosevelta. Namesto, da bi vpošteval predsednikove nasvete, jih je povsem ignoriral in zadal ameriškemu delavskemu gibanja nadaljni udarec.

Mogočna organizacija International Ladies Garment Union, ki ji načeluje David Dubinsky, se najbrž ne bo udeležila konvencije Lewisovega odbora.

Predsednikov poziv za spravo, je zadel pri obeh voditeljih na gluha ušesa.

Včeraj je Green na konvencije Delavske federacije zahteval, naj kanadska Fderacija prekine vse zveze z organizacijami, ki so v zvezi z Lewisovim odborom.

PENNSYLVANSKI DEMOKRATI PRI PREDSEDNIKU

Roosevelt se najbrž ne bo udeležil volilne kampanje v drugih državah. — Govoril bo le enkrat in sicer v New Yorku.

HYDE PARK, N. Y., 6. oktobra. — Danes je prišla k predsedniku Rooseveltu delegacija pennsylvanskih demokratov, ki žele njegove podpore pri prihodnjih volitvah.

Iz zanesljivega vira se je izvedelo, da se predsednik ne bo podal pred volitvami iz newyorške države v namenu, da bi priporočal izvolitev tega ali onega kandidata. Imel bo en sam govor in sicer v New Yorku v soboto pred volitvami.

V pennsylvanski delegaciji so: senator Joseph Guffey, governer George H. Earle in Ch. Alvin Jones, governerski kandidat.

V soboto zvečer se bo odpeljal predsednik v Washington.

Danes je bil njegov gost Robert McLean iz Philadelphije, predsednik Associated Press.

USPEŠNA LOVKA

PHILADELPHIA, Pa., 6. okt. — Pred štirimi meseci je podala z ekspedicijo v južno ameriške džungle 20letna Edith Bray iz tukajšnjega mesta. Dotlej ni še nikdar držala puške v rokah. Včeraj se je vrnila s kožami štiri jaguarjev, katere je ustrelila. V ekspediciji je bil tudi znani lovec Sacha Siemel.

— On usmrti jaguarja s kopjem, — je rekla Miss Bray, — toda jaz sem se za vsak slučaj poslužila puške.

ROPARSKA MORILCA OBSOJENA NA SMRT

EAST CAMBRIDGE, Mass. 5. oktobra. — 21letni Wallace Green in 18 letni Walter Saumeur sta bila obsojena na smrt, ker sta usmrtila in oropala postarnega trgovca Wm. Phillipsa. Od njega sta zahtevala denar in ker ga jima ni hotel prostovoljno izročiti, sta ga ustrelila. Prihodnji mesec bosta s smrtjo na električnem stolu plačala svoj čin.

NESREČA JIH PREGANJA

WILLIAMSPORT, Pa., 5. oktobra. — V tukajšnji bolnišnice se nahaja Anton Marin s svojima dvema sinovoma. — Oče si je popoldne zlomil nogo, poldrugo uro zatem so pripeljali v bolnišnico njegovega trinajstletnega sina Paula z zlomljeno roko, kmalu nato pa njegovega drugega sina, ki si je zadrl v nogo rjavičast žebelj. Vsi trije leže v isti sobi.

DRAGULJI CESARICE CHARLOTTE

LAREDO, Texas, 5. okt. — Ameriški zvezni detektivi so razrešili tatvino kronskih draguljev, ki so nekoč krasili cesarico Charlotto, ko je cesar Maksimilijan vladal Mehiki.

Enrique Cordova, star 23 let, ki je bil aretiran na mednarodnem mostu, zaradi tihotapstva, je prostodušno priznal, da je vkradel kronske dragulje ter je odkrito priznal, kako je tatvino izvedel. Dragulji so bili vkradeni 4. septembra v mehiškem narodnem muzeju.

Cordova se je pred sodnikom Frankom Y. Hillom priznal krivim tatvine in je bil postavljen pod varščino 3000 dolarjev.

Cordova pravi, da je prišel 4. septembra v muzej, kjer se je skril. Čakal je toliko časa, da so muzej zaprli in ko v njem ni bilo nikogar, je šel k veliki omari, v kateri so bili shranjeni dragulji, jo odprl, vzel drage kamne, nato pa skočil z balkona.

"GLAS NARODA"
(VOICE OF THE PEOPLE)

Owned and Published by
SLOVENIC PUBLISHING COMPANY
(A Corporation)

Frank Sakser, President — J. Lupsha, Sec.
Place of business of the corporation and addresses of above officers:
216 WEST 18th STREET — NEW YORK, N. Y.

45th Year

ISSUED EVERY DAY EXCEPT SUNDAYS AND HOLIDAYS

Advertisement on Agreement

Za celo leto velja list za Ameriko in Kanado	$6.00	Za New York za celo leto	$7.00
Za pol leta	$3.00	Za pol leta	$3.50
Za četrt leta	$1.50	Za inozemstvo za celo leto	$7.00
		Za pol leta	$3.50

Subscription Yearly $6.—

"GLAS NARODA" IZHAJA VSAKI DAN IZVZEMŠI NEDELJ IN PRAZNIKOV

"GLAS NARODA", 216 WEST 18th STREET, NEW YORK, N. Y.
TELEPHONE: CHelsea 3—1242

DOPISI brez podpisa in osebnosti se ne priobčujejo. Denar za naročnino naj se blagovoli pošiljati po Money Order. Pri spremembi kraja naročnikov, prosimo, da se nam tudi prejšnje bivališče naznani, da hitreje najdemo naslovnika.

ČASOPISJE O BENEŠU

Z ozirom na spremembo čehoslovaške vnanje politike je novi čehoslovaški propagandni minister Hugo Vavrečka odletel v Berlin. Češko časopisje odkrito napoveduje, da bo Čehoslovaška demokratskim državam obrnila hrbet, posebno Franciji in Angliji, četudi je mogoče videti znake, da demokrati v to ne bodo privolili brez boja.

Liberalni list "Lidove Noviny" pravi:

"Ne vemo, kaj bo sedaj prišlo nad Evropo novega. Vemo pa, da je poleg nas mogočna država, s katero se naša država ne sme drzniti priti v s por. Dovolj dolgo smo igrali za druge vlogo orožnika, da bi držali Nemčijo; ko pa je prišel odločilni trenutek, tedaj smo se zavedli, da smo zapuščeni — sami.

"Dobro! Ako svetu ne more vladati pravica, temveč sila, tedaj je naše mesto na strani onih, ki imajo večjo moč. — Drugega nam ne preostane. Zato iščemo prijateljstvo z Nemčijo.

"Kakor Bolgarska in Jugoslavija, bodimo tudi mi veliki kupovalci in prodajalci in nikdar več ne dovolimo, da bi nas kdo potegnil v kako zvezo proti Nemčiji. Sedaj mislimo samo na sebe in bodimo zvesti samo sebi."

Ravno tako britko pravi klerikalni list "Lidove Listy":

"Imeli smo več kot preveč suštečih simpatij v zapadnih državah za "galantni, mali narod, sedaj pa kričimo čez svoje meje:

"Končajte z nezaželjenimi demonstracijami simpatij do Čehoslovaške. Sedaj smo se šele prepričali, kakšen je naš položaj v osrednji Evropi in bomo v tem smislu delovali, ako vam je prav, ali ne. Naš narod prenaša poraz in ponižanje, ne samo v bolečini, temveč tudi z velikim ponosom.

"Jahali smo napačnega konja in vemo, kako moramo izvajati posledice."

List "Zet" pravi:

"V tej deželi smo vsi krivi skupnega greha, ker smo bili pošteni in smo imeli svojo čast. In dosledno smo verovali v čast in besedo drugih. To pa je bil naš velik greh, toda ni bila sramota."

"Prager Tageblatt" piše:

Nemški napadi so bili osredotočeni na dr. Beneša — še celo, ko se je naš predsednik v uri svoje najtežje odločitve vklonil sklepu velikih držav in je pristal na odstop sudetskega ozemlja, kar je čin njegove lastne žrtve, kar sta včeraj tako slavila francoski in angleški ministrski predsednik.

"Sedaj pa je k tej žrtvi dodal še eno žrtev. Ker je izprevidel, da smatrate Nemčija in Italija njegovo osebo za poravnavo svojih odnošajev do Čehoslovaške, je odstopil s svojega mesta. Tedaj je zopet delal kot pravi sin svojega naroda in kot velik narodnjak."

Tedenski kotiček

Piše I. BUKOVINSKI, Pittsburgh, Pa.

Pretečeni teden sem imel med par drugimi obiski tudi enega iz Ambridge-a, sosednje slovenske naselbine. Posetili ste me dve ožji rojakinji — Dolenjki — o priliki bolniškega obiska sorodnice Miss Mary Rosenberger, ki se nahaja v našem zdravilišču že drugi teden radi operacije. Zelo dobro napreduje v okrevanju ter bo v kratkem še bolj zdrava kot je bila prej.

Zibel jima je tekla, kot meni, v krškem okraju, ki je eden najlepših in najbolj romantičnih v celi Jugoslaviji. To je tam, kjer se razlega po visokih goricah Blaž Potočnikova zdravica:

Pridi Gorenjc — z mrzle
planine,
Vabi Dolenjc — v gorke
doline;
Mrzel je led,
Pridi es gret!
Solnce gorko — tukaj
nam sija,
Trta ljubo — gor se ovija,
Vince z gore
Greje srce.

Jaz nisem nobene poznal, ker ju nisem še nikoli videl, ali dejali sta, da me hočeta pri tej priliki tudi osebno spoznati, ne pa samo iz Tedenskega kotička. Vprašali ste po meni v glavni pisarni, kjer so jima dali navodilo, toda le pod pogojem, da me ne bosta predolgo motili med delom.

Prva me je vprašala:

— Pa kaj si ti res pravi Slovenec, ker se pišeš Bukovinski? Poljsko ime.

Istotako bi ji lahko jaz stavil vprašanje, da-li je ona, ali pravzaprav njen mož res pravi Slovenec, ker se piše Rosenberger. Nemško ime.

— Ali tudi tvoja boljša polovica dela tu v zavodu? — me vpraša druga.

— O, ona pa ne dela ne doma in ne drugod.

— Tako, ali je reva bolna?

— Ah, kaj bolna! Nisem oženjen, to je vse.

Par korakov vstran se je ustavila skupina bolniških strežnic, in glavo stavim, da sta si obe dami mislili: Sapramiš, kdo ga naj vendar pogrunta, tako lepo priliko ima, pa se še vedno peča.

Torej hvala Bogu, ne morem se nič pritoževati, ljubi rojaki me že zdaj obiskujejo v bolnišnici, ko se zdravja veselim, ravno tako se pa tudi za slučaj bolezni priporočam. Saj veste, živemu človeku se vse pripeti, zdravemu pa — bolezen.

* * *

Dobra novica. Največja topilnica železne rude (blast furnace) po imenu "Big D" Carnegie Illinois Steel Co., Edgar Thomson Works, Braddock pri Pittsburghu, je pričela ta teden obratovati po skoro enoletnih počitnicah.

Istotako je bil zažgan nadaljni furnace Jones and Laughlin Steel Co. v Pittsburghu, tako da bo zdaj v obratu šest topilnic med enajstimi te kompanije, in istotako od Carnegie Illinois, izmed skupnega števila 25 peči.

* * *

Pittsburški listi s ponosom poročajo, da smo imeli v našem mestu prvih 8 mesecev letošnjega leta 20 avtomobilskih smrtnih nesreč manj nego lani v enakem času, namreč samo 50. Ali tudi to je jako mnogo, sploh vse je preveč, ker je več od ničle naprej, celo izguba enega samega življenja je odveč.

Če bi bili vsi avtisti vsaj toliko previdni in trezni kot so bili v nekdanjih časih konjički v kolesa vpreženi, bi bilo na pokopališčih dosti več neprekopane celine.

Ljudem je potrebn kot pravijo Amerikanci, malo več "horse sense," pa bo vse dobro.

* * *

Po naključju imam nekaj števil mnogo let starih magazinov ali mesečnikov, ki datirajo še iz predprohibičnih časov, in ko sem jih primerjal z današnjimi, sem opazil nekaj zelo značilnega.

Današnji listi prinašajo namreč dvakrat toliko reklamnih oglasov za alkoholne produkte nego so jih takratni. V eni sami številki nekega mesečnika sem naštel nič manj nego 12 tozadevnih oznanil. In v dnevnikih najdemo reklamo ene in iste distilerije na 3 ali več različnih skrbeh, da pač ni nevarnosti, da bi jo kdo prezrl.

In ko so ti oglasi po navadi zapeljivo sestavljeni in čestokrat opremljeni z vabljivimi slikami, to pač ne more dobro uplivati na našo mladino. Mladina je že tako bolj k hudemu kot k dobremu nagnjena, čemu jo še javno zapeljevati? Pijača ni sama na sebi sicer nič slabega (ako je dobra) ali za mladino ni, ako nočemo vzgojiti bodoči rod za rod pijancev in alkoholikov.

Ni čudno torej, ako ob takih razmerah prohibicijske sile že kažejo svoje rogove. in ako spet zmagajo kdaj v bodočnosti, čigava krivda bo?

* * *

Ne da bi sam sebe hvalil, ali odkar je več kot en človek na svetu, ima vsakdo pravico zagovarjati svojo čast in braniti svoje stališče.

Tako na primer glede mojega Tedenskega kotička mi je do zdaj še vsak dal priznanje, ne samo iz domače naselbine, ampak širom Združenih držav, bodisi javno v listu, ali pa v privatnih pismih.

Znanka iz Cannonsburga, Pa. mi pravi v pismu:

— Pišeš kot bi rožice presajal . . .

Rojak iz Clevelanda: — Tvoj kotiček je izvrsten, razen ene hibe: prekratek je.

Slovenka iz Chicaga: — Komaj čakam tvojega Tedenskega dopisa. Škoda, ker ne pišeš dnevne kolone kot Peter Zgaga.

Čitatelj iz Johnstowna, Pa.: — Ti napraviš iz malenkostne novice zanimivo čtivo . . . In še druge.

Tu pa živi rojankinja, ki me je že parkrat počastila s komplimentom: — Oh, tako otročje pišeš!

* * *

Ko so izraelske žene spoznale, da je v našem Gospodu poosebljena sama ljubezen, dobrota in milina, so mu jele donašati svoje malčke, da bi se jih dotaknil. In On jih je vzel v naročje, slednjega posebej, jih pobožkal, blagoslovil ter izročil srečnim materam. Učenci pa, videč to, so protestirali, ali Gospod jih jezno zavrne:

— Pustite otročiče k meni, kajti njih je nebeško kraljestvo. Resnično vam pravim: Ako boste kakor ti otroci . . .

Prijateljski pozdrav.

"GLAS NARODA" pošiljamo v staro domovino. Kdor ga hoče naročiti za svoje sorodnike ali prijatelje, to lahko stori. — Naročnina za stari kraj stane $7. — V Italijo lista ne pošiljamo.

NAJMARLJIVEJŠI MINISTER.

O angleškem vojnem ministru Hore Belishu je znano, da je jako darovit organizator in da neumorno dela in je vedno zaposlen. Manj je pa znano to, kako je priljubljen zaradi svoje dovtipnosti. Ko so morali na zadnji dramatični ministrski seji čakati nekaj minut na predsednika Chamberlaina, ki se je bil pravkar telefonično pogovarjal s Parizom, so se ministri po večini pogovarjali o novem delu, ki so jim ga naložili zadnji politični dogodki.

"Gospodje," se je oglasil Hore Belisha, "meni se zdi, da se ne moremo pritoževati. En sam od nas je resnično dan in noč zaposlen." Vsi so se začudeno zagledali v vojnega ministra in nihče ni vedel, koga je mislil. Hore Belisha je nekaj trenutkov molče motril napete obraze, pa je pokazal na letalskega ministra sira Kingsleya Wooda, rekoč: "Tale je tisti mož, ki mu ni para. Zakaj, glejte, gospodje, sleherni od nas je vsaj svojih šest ali deset ali dvanajst ur izmed štiri in dvajsetih v svoji pisarni. Sir Kingsley Wood je edini med nami, ki je vseh svojih štiri in dvajset ur v svojem lastnem področju, a kjerkoli je, je zmeraj v zraku."

Naročite se na "Glas Naroda", najstarejši slovenski dnevnik v Ameriki.

Peter Zgaga

V nekem newyorškem gledališču nastopa v zadnjem dejanju igralka, ki nima na sebi nič drugega kot samo tri nojeva peresa.

Troje nojevih peres ni dosti. nekaj je pa vendarle.

Poglavitna stvar je, da babnica ni preveč šegatljiva.

Nekdo je naročil v restavrantu telečjo pečenko. Ko mu jo je prinesel natakar, jo je začel z vilicami sumljivo drezati in obračati.

— Hm, kakšna pa je ta pečenka? — je slednjič vprašal.

— Izvrstna pečenka, — se je glasil odgovor. — Tele je bilo šele osem tednov staro.

— Samo osem tednov je bilo staro, pa že tako izprijeno? — se je začudil gost.

Pomilujem človeka, ki ne more resnice prenesti.

Nedavno sem bil nekomu resnico povedal. Namesto, da bi vzdihnil: — Hea culpa! — me je nagnal s surovežem in umazancem. Vse mi je rekel, le lažnjivec ne.

MOJA DUŠA

Moja duša je prečudna
harfa:
Struni dve sta preko nje
napeti.
V prvi radost, v drugi pa
trpljenje,
ni za hip ne jenjata brneti.

S svojo težko roko pa usoda
struni neprenehoma ubira;
danes smeje se, veselo poje,
jutri joka in nagrobne svira.

OKTOBER

Zdaj je težka megla
na poljane legla.
Vsak naj se iztrezni!
Zdaj ni več ljubezni,
nič več hrepenenja . . .
Kdor se v zvezde spenja,
bo le v meglo segel.

Nekdo je srečal na cesti zdravnika ter ga je — misleč, da bo stroške prihranil — kar na cesti vprašal:

— Kaj pa je z menoj, gospod dohtar? Če se s prstom v lakotnico pritisnem, me zaboli.

— Osel, nikdar se ne pritiskaj, pa te ne bo bolelo, — mu je odvrnil zdravnik in šel svojo pot.

Ko je prehajal Musolini na italijanska tla, je v razgovoru z banom dravske banovine dejal:

"Prosim Vas, da sporočite predsedniku vlade dr. Stojadinoviću, da sem srečen in zelo zadovoljen nad tem sijajnim sprejemom. Sporočite mu istočasno moj pozdrav." Isto je sporočil dr. Marku Natlačenu tudi zunanji minister grof Ciano. Mussolini je nato banu dravske banovine dodal:

"Vedno bomo ostali Vaši prijatelji. To je moja volja. To, kar rečem, tudi držim, ker je takšna moja morala."

Mussolini se je tudi zanimal, kako daleč je Ljubljana od meje, kakšno je ljudstvo po veri v dravski banovini. Ban dr. Natlačen mu je odgovoril, da je prebivalstvo v dravski banovini po večini katoliško.

"Ali je ljudstvo pobožno?" je vprašal dalje Mussolini. Ko mu je ban dr. Natlačen dejal: "da," je Mussolini pristavil:

"To je dobro!"

In s tem je vse povedano.

Denarne pošiljatve

DENARNA NAKAZILA IZVRŠUJEMO TOČNO IN ZANESLJIVO PO DNEVNEM KURZU

V JUGOSLAVIJO		V ITALIJO	
Za $ 2.55	Din 100	Za $ 6.35	Lir 100
$ 5.00	Din 200	$ 12.25	Lir 200
$ 7.20	Din 300	$ 29.50	Lir 500
$11.65	Din 500	$ 57.00	Lir 1000
$23.00	Din 1000	$112.50	Lir 2000
$45.00	Din 2000	$167.50	Lir 3000

KER SE CENE SEDAJ HITRO MENJAJO SO NAVEDENE CENE PODVRŽENE SPREMEMBI GORI ALI DOLI

Za izplačilo večjih zneskov kot zgoraj navedeno, bodisi v dinarjih ali lirah dovoljujemo še boljše pogoje.

Izplačila v ameriških dolarjih

Za izplačilo $ 5.— morate poslati	$ 5.75
$10.—	$10.85
$15.—	$16.—
$30.—	$31.—
$40.—	$41.25
$50.—	$51.50

Prejemnik dobi v starem kraju izplačilo v dolarjih.

NUJNA NAKAZILA IZVRŠUJEMO PO CABLE LETTER ZA PRISTOJBINO $1.—

SLOVENIC PUBLISHING COMPANY
"Glas Naroda"
216 WEST 18th STREET — NEW YORK, N. Y.

POŠILJATELJE OPOZARJAMO,

naj nakazujejo pri pošiljatvah okrogle vsote (naprimer sto, dvesto, tisoč) dinarjev oziroma lir, kajti taka izplačila so najhitreje izvršena, poleg tega je pa pošiljanje neokroglih vsot tudi razsipnost denarja.
SLOVENIC PUBLISHING CO. (Travel Bureau)

Važno za potovanje

[illegible]

SLOVENIC PUBLISHING COMPANY
(Travel Bureau)
216 West 18th Street
New York, N. Y.

GEORGE C. APOSTLE, Inc.
UNDERTAKERS

Ustanovnik

EDINI JUGOSLOVANSKI POGREBNIK V NEW YORKU IN OKOLICI
ANTHONY SVET, (Unlicensed)
V slučaju smrti se obrnite na naš pogrebni zavod in Mr. Anthony Svet bo prišel k Vam in Vam dal navodila in cene v Vaše popolno zadovoljstvo.
NEW YORK, N. Y. 455 W. 43 St. CIrcle 6-7393
BROOKLYN, N. Y. 219 Atlantic Ave. MAin 4—7611

ZEMLJEVIDI

POKRAJNI ROČNI ZEMLJEVIDI:
JUGOSLAVIJA .... .25
CANADA .... .40
ZEMLJEVID CELEGA SVETA Cena .25
ZEMLJEVID AVSTRIJSKE-ITALIJANSKE FRONTE (L. 1918) .... .25
ZDRUŽENIH DRŽAV
Mali zemljevid (velikost 12x20 inčev) .... .10
ZEMLJEVIDI POSAMEZNIH DRŽAV:
Alabama, Arkansas, Arizona, Colorado, Kansas, Kentucky, Tennessee, Oklahoma, Indiana, Montana, Misisipi, Washington, Wyoming
Cena 20 centov

ZNIŽANE CENE

TURISTIČNI VODNIK
Illinois, Minnesota, Michigan, Wisconsin, West Virginia, Ohio, New York, Virginia
Vsebuje glavne ceste, železnice, električne proge, okraji, mesta, trgi, vasi, poštni uradi, jezera, reke itd.
Posamezne države 30c.

Naročilom je priložiti denar, bodisi v gotovini, Money Order ali poštne znamke po 1 ali 2 centa. Če pošljete gotovino, rekomandirajte pismo.

KNJIGARNA "GLAS NARODA"
216 W. 18 St., New York

Kratka Dnevna Zgodba

LIAM O'FLAHERTY:

MATI IN SIN

Čeprav je bilo šele pet, je sonce že zašlo in večeriti se je začelo tako po tihem, kakor se vedno večeri spomladi malo prej, preden si ptiči začno peti uspavanke — morebiti, preden si začno praviti povesti. Na vasi je bilo mirno. Moški, ki so zjutraj sejali, so zvečer ribarili in so že odšli. Ženske so bile po majhnih pašnikih med skalovjem in so molzle krave.

Brigita Gill je bila sama doma. Čakala je na svojega malega sina., ki je imel priti iz šole. Že dobro uro je kasnel in ker mu je bilo šele devet let, jo je zelo skrbelo, kaj da ga ni; zlasti še, ker je imela samo tega, ki je bil razposajen fantič in vedno nareden k vragolijam. Zamujal je šolo, lovil klene ob nedeljah in gradil kamnite "gradove" v visokem pečevju nad vasjo. Obetala si je, da ga bo pošteno oštela in nabila, ko bo prišel; hkrati ji je srce tolklo od bojazni in ob vsakem glasu se je zdrznila, stekla k vratom in gledala po vljugavi poti, ki so jo večerne sence že zameglile. Marsikaj se utegne pripetiti majhnemu dečku.

Njegova južina — suha riba in pečen krompir — je bila na gorkem v pečici mel šotnim pepelom zraven žerjavice na ognjišču; na mizi je bil krožnik, nož in vrček pijanca.

Naposled je od daleč zaslišala veselo vpitje šolarjev in ko je stekla ven, jih je videla prihajati s čepicami v rokah, a ne po poti, marveč preko skal na levi.

"Hvala Bogu," je rekla in se silila verjeti, da je zelo razjezena. Brž je šla po tanko usušeno vrbovo šibo, sedla na stoi med vrati in čakala na svojega malega Štefana.

Ta se je proti dvorišču kaj počasi pomikal; šel je na tesno ob kamniti ogradi, ki je bil z njo zagrajen zelenjadni vrt, in z levico stiskal k sebi torbo, z desnico pa držal čepico. Bil je rdečeličen, droben fantič, oblečen v višnjev sviter in hodnične hlače, ki so se mu na tesno prilegale in segale malo do pol kolen. Bose noge je imel umazane od raznotere nesnage. Obraz mu je bil poten, velike krotke modre oči so mu bojazljivo bolščale iz glave. Vedel je, da bo mati huda.

Konečno je prišel do vrat in povešene glave stopil v vežo. Mati je takoj skočila s stola in ga zgrabila za ramo. Deček je zakričal, spustil iz rok torbo in čepico in se oprijel njenega predpasnika. Mati je dvignila šibo, da bi ga udarila, a ko je videla trepetajoče telesce, je še sama začela trepetati in spustila šibo. Pripognila se je, vzdignila fantiča in ga začela poljubovati pa solznih oči kričati nadenj.

"Kaj le bo iz tebe, kaj le? Bog pomagaj, saj nimam srca, da bi te nabila. Še v grob me boš spravil, ko si tako malopriden!"

Deček je ihtel in skrival obraz v materino naročje.

"Stran in jest!" je rekla in ga odsunila. "Jutri jih pa boš dobil od očeta. Velikokrat sem ti prizanesla in ga prosila, naj te ne natepe; a to pot še ene besede ne bom založila zate. V srce si me ranil, ti si me. Sem pojdi in južinaj!"

Naložila mu je južino na krožnik in potiskala dečka k stolu. Ko se je usedel, se je še ihtil, a si je brž z rokavom obrisal oči in začel pogoltno jesti. Od veselja, da se je imel nasititi, se mu je obraz polagoma ujasnil. Mencal je po stolu, se udobneje presedel in pozabil, kako se boji matere in da mu jih bo oče jutri naložil. Mati je sedela na pragu, molče pletla in ga izpod dolgih črnih trepavk ljubeče pogledovala.

"Kje si se potikal, Štefan," je vprašala nežno.

Štefan je pogoltnil zadnji zalogaj in se z vrčkom v roki obrnil.

"Samo žogali smo se," je odvrnil razvneto. "Rdeči Miha pa je pritekel za nami in nas nagnal s svojega travnika, kjer smo se igrali. Strašno smo morali teči in daleč, daleč preko skal, kjer še nikoli prej nisem bil."

"Toda ali ti nisem že često pravila, da nimaš hoditi v travnike, da bi se tam žogal?"

"Mama, saj jaz tudi res nisem bil za to, toda drugi fantje so silili tja in če bi ne šel z njimi, bi rekli, da se bojim. A oče pravijo, da se ne smem bati."

"Seveda, le oče so ti v mar, mati pa nič. Jaz se naj samo trapim s teboj. In kaj bi mi bilo storiti, če bi bil padel in si nogo izvinil ko s, tekel po skalah!"

In s predpasnikom si je obrisala solze, ki so ji zalile oči.

Štefan se je spustil s stola, stopil k njej in jo objel.

"Mama," je rekel. "povedal vam bom, kaj sem videl v skalah, če mi obljubite, da me ne boste zatožili očetu, ker sem se zakasnil in se žogal na travniku rdečega Miha."

"Za nič ne bom tiho," mu je odvrnila.

"Dajte mama," je rekel, "in nikoli več ne bom kasnel, nikoli več, nikoli več."

"Naj bo, Štefan; pa kaj si videl, moj mali ljubček."

Usedel se je na prag zraven nje in željno pogledal v nebo. Oči so se mu povečale in se zasanjale, obraz mu je postal skrivnosten in zavzet.

"Po nebu nad našimi glavami sem videl dirjati silno velikega konja," je dejal. "Nobeden od fantov ga ni videl, samo jaz, pa jim nisem nič povedal. Konj je imel sedem repov, tri glave in tolikšen život, da bi naša hiša šla vanj. Na svoje lastne oči sem ga videl, res, mama. Potlej se je pognal kvišku in v galopu tekel daleč daleč stran. Mama, ali ne, da sem videl nekaj prav posebnega?"

"Seveda, ljubček," je rekla sanjavo in gledala navdilj v nebo. Na nekaj lepega je morala misliti, ko je imela tako krotke oči. Bilo je tiho.

Pa jo je Štefan opozoril, ne da bi se ozrl vanjo.

"Mama, kaj, da me zares ne boste zatožili?"

"Ne, ljubček, ne bom."

"Pridušite se, da ne boste!"

"Bodi tiho, drobljanec! Poslušaj ptičke. Peti začenjajo. Ne, ne bom te zatožila. A poslušaj, kako lepo pojo."

Čisto pri miru sta sedela, poslušala in sanjarila — obadva.

RESNICA V SANJAH.

Dolga leta je živel neki Holandec v Floridi. V samotnem kraju si je postavil majhno hišo in je menil, da bo prebil tu ostanek življenja. Družinske zadeve so ga nekoč nenadno pozvale domov. Tam je pozabil na Florido, na svojo hišico, vrt in sanje o samotnem življenju.

Tedaj se je zgodilo nekaj nenavadnega. Neke noči se mu je sanjalo, da njegova hiša v Floridi gori. Videl je požar v vseh podrobnostih in zbudil se je šele tedaj, ko se je goreča stavba zrušila. Zjutraj si je sanje zabeležil, ker jih je hotel na vsak način raziskati.

Pisal je torej staremu prijatelju, ki je živel v bližini njegove hišice v Floridi. Ta prijatelj mu je po nekoliko tednih sporočil, da je njegova hiša res pogorela.

Ta primer so natančno raziskali in dognali njegovo resničnost. Znanost si o takšnih stvareh ne ve pojasnila. Stari Egipčani, Hindujci in Burmanci si razlagajo takšne pojave tako, da more nekaj v človeku med njegovim spanjem potovati in se vračati potem v telo. Evropski psihologi skušajo dobiti razlago po drugih poteh. S suho fiziko tukaj seveda nič ne opraviš. Na Holandskem delajo sedaj številni psihologi na tem, da bi zgradili iz teh čudnih sanj med Amsterdamom in Florido trdno razlago.

ZAŠČITA KMETOV NA MADŽARSKEM.

Kakor razne druge agrarne države, je morala tudi Madžarska v času velike agrarne krize uvesti zaščito kmetov. Prve take ukrepe je Madžarska uporabila v juliju 1932, torej nekaj mesecev za Jugoslavijo. Ti ukrepi so obstojali v začasnem moratoriju, h kateremu je potem v oktobru prišlo še znižanje obrestne mere in odlog plačil. V oktobru 1933 je potem prišlo delno do definitivne ureditve za posestva z manj kot 10 orali in sicer na ta način, da je država plačala bankam kmečke dolgove.

Ruski letalec o novih velikih poletih

Znani sovjetski letalec I. Spirin je objavil oni dan v moskovskih "Izvestjih" članek o možnosti novih velikih poletov v bližnji bodočnosti. Čas je že, piše Spirin, da se sproži vprašanje poleta treh do petih letal okrog sveta. To je povsem realna zadeva. Polet okrog sveta si mislim takole: Skupina letal se dvigne v Moskvi in preleti v pičlih 24 urah v veliki višini in z veliko brzino 6500 km dolgo pot ter se spusti v Habarovsku na tla. Tam letalci skrbno pregledajo letala, motorje in vse aparate. potem si privoščijo šest ur počitka.

Iz Habarovska krenejo proti vzhodu, prelete z gozdovi zaraščeno pogorje, nadaljujejo pot na vzhodno obalo, prelete Tatarski preliv, Sahalin, Ohotsko morje in Tihi ocean, krenejo ob Aleutskih otokih proti severoameriški obali k mestu Sitka. To pot prelete zopet v pičlih 24 urah. Tam zopet pregledajo letala in motorje in si privoščijo šest ur počitka, potem krenejo zopet na pot.

Od mesta Sitka do New Yorka rabijo dobrih 12 ur. V New Yorku se dobro pripravijo za polet čez Atlantski ocean. Na pot krenejo ob vzhodni obali proti Novi Fundlandiji. V St. Johnsu napravijo oster ovinek in krenejo proti obali Anglije, odtod pa preko Londona v Moskvo. Po razdalji prekaša ta polet okoli sveta progo H. Hughesa, ki je rabil za pot okrog sveta 91 ur. V skupini bi pa lahko preletela letala okrog sveta v istem času ali pa še nekoliko prej. Realno se da govoriti tudi o poletu skupine letal okrog sveta iz Moskve preko Severnega tečaja v Ameriko. Ta polet bi bil še lažji, če bi se ustavili letalci med potjo na Rudolfovem otoku. Posamič ali tudi v skupini bi lahko sovjetska letala preletela tudi pot iz Moskve do New Yorka preko Atlantskega oceana.

Nadalje piše Spirin, da je dozorelo tudi vprašanje poleta na južni tečaj. Tu bi lahko letalcem mnogo pomagali ledolomci, stoječi pri Južni Ameriki in Avstraliji. Z ledolomilcev bi pošiljali letalcem vremenska poročila in če bi bilo treba, bi njihova posadka pripravila zasilna letališča na ledu blizu ledolomilcev.

"Štirideset let"

"Štirideset let" je naslov filma, ki so ga napravili na Holandskem zaradi štiridesetletnega jubileja vladanja kraljice Viljemine. Narejali so ga nekaj v prostorih filmskega studio v Haagu, nekaj pa zunaj na prostem. Vso stvar je vodil ravnatelj Ostwalt in vsi igralci (razen enega) in igralke so holandski umetniki in umetnice. Izjema je bil Edmond T. Greville, ki je vodil režijo. Scenarij je napisal holandski dramatik Ben van Eijsselstijn. Ta je vpletel večje zgodovinske dogodke, ki jih je bila poslednjih štirideset let polna holandska zgodovina, v življenjsko zgodbo dveh holandskih družin, katerih razvoj vidi gledalec skozi tri človeške rodove. Tako je postal ta film vprav zgledni film, ki oživlja v gledalcih ves potek holandske zgodovine poslednjih let— Tehniška plat filma je odlična. Film bodo v prihodnji seziji igrali po vseh holandskih mestih.

ADVERTISE IN "GLAS NARODA"

ZA KRATEK ČAS IN ZABAVO
NASLEDNJE KNJIGE TOPLO PRIPOROČAMO LJUBITELJEM ZDRAVEGA HUMORJA

DOMAČE ŽIVALI. 72 strani. Cena	.30
GODČEVSKI KATEKIZEM. 61 strani. Cena	.35
HUMORESKE IN GROTESKE. 180 strani. Cena	.80
Trda vez. Cena	1.—
12 KRATKOČASNIH ZGODBIC. 72 str. Cena	.25
PO STRANI KLOBUK. 159 strani. Cena	.50
POL LITRA VIPAVCA, spisal Feigel. 136 str.	.60
PREDTRŽANI, PREŠERN IN DRUGI SVETNIKI V GRAMOFONU. 118 strani. Cena	.35
SANJSKA KNJIGA	.60
SLOVENSKI ŠALJIVEC. strani. Cena	.40
SPAKE IN SATIRE. 150 strani. Cena	.36
TIK ZA FRONTO. 150 strani. Cena	.30
TOKRAJ IN ONKRAJ SOTLE. 67 strani. Cena	.50
TRENUTEK ODDIHA (Knjiga vsebuje tudi šaloigro "Vse naše"). 189 strani. Cena	.60
ŽENINI NAŠE KOPRNELE. 111 strani. Cena	.45

TE KNJIGE LAHKO NAROČITE PRI:
KNJIGARNA "GLAS NARODA"
216 West 18th Street NEW YORK, N. Y.

Spisi Josip Jurčiča:

I. ZVEZEK: Uvod — Narodne pravljici in pripovedke. — Spomini na deda. — Jurij Kozjak. — Jesenska noč med slovenskimi polharji. — Domen. — Dva prijatelja.

II. ZVEZEK: Jurij Kobila. — Tihotapec. — Vrban Smukova ženitev. — Klošterski žolnir. — Grad Rojinje. — Golica.

III. ZVEZEK: Deseti brat. — Nemški valpet.

IV. ZVEZEK: Cvet in sad. — Hči mestnega sodnika. — Kozlovska sodba v Višnji gori. — Dva brata

V. ZVEZEK: Sosedov sin. — Sin kmetskega cesarja. — Med dvema stoloma.

VI. ZVEZEK: Dr. Zober. — Tugomer.

VII. ZVEZEK: Lepa Vida. — Pipa tobaka. Moč in pravica. — V vojni krajini. — Pravda med bratoma.

VIII. ZVEZEK: Ivan Erazem Tatenbah. — Bojim se te. — Črtica iz življenja političnega agitatorja. — Telečja pečenka. — Šest parov klobas. — Po tobaku smrdiš. — Ženitev iz nevoščljivosti. — Spomini starega Slovenca Andreja Pajka.

IX. ZVEZEK: Rokovnjači. — Kako je Kotarjev Peter pokoro delal, ko je krompir gradil. — Ponarejeni bankovci

X. ZVEZEK: Veronika Deseniška.

10 zvezkov $10

Tunel

(Spisal B. Kellermann)

Globoko pod zemljo vrtajo orjaški stroji tunel med Evropo in Ameriko. Genialni inženjer MacAlan vodi ogromno delo. Cele armade delavcev se zarivajo vedno globlje v osrčje zemlje. Sredi dela zaloti graditelje strahovita katastrofa, ki skoro popolnoma uniči že napravljeno delo in katere žrtev je tisoče in tisoče delavcev. Toda železna volja MacAlana ne odneha, dokler ne steče med Evropo in Ameriko globoko pod oceanom prvi vlak. Skozi vse delo se čuti orjaški ritem, ki mestoma kulminira v grandioznih opisih in dogodkih. Tunel je ena najzanimivejših knjig svetovnega slovstva.

259 strani . . . $1.20

Ivan Pregelj: Izbran Spisi

ŠTEFAN GOLJA IN NJEGOVI. — Tolminska novele. 253 strani.

V Štefanu Golji nam podaja Pregelj edinstveno sliko trpljenja našega naroda v časih graščanske mogočnosti. V središču te žive nepoznane zgodovinske slike stoji klena postava župnika Štefana Golje, ki da v pravem pomenu besede "življenje za svoje ovce." Prepletel je roman s tragedijo lepe Tolminke, ki v svoji čudovito nežni izvedbi nima sebi enake. Tolminske novele vsebujejo med drugim tudi originalni, že splošno zasloveli pridiki "Puština pridiga," in "Pulver und Blei" ter biser naše novelistike: "Gospoda Matije zadnji gost."

Cena $1.50

Naročite pri: Knjigarni Glas Naroda 216 W. 18th STREET NEW YORK, N. Y.

Bogovec Jernej

(Spisal Ivan Pregelj)

Pisatelj je posegel v dobo, ko se je začel širiti protestantizem po Slovenskem. Pridigarja Jerneja je klasično opisal. Romanu so dodana potrebna pojasnila.

Cena $1.50

ODISEJ IZ KOMENDE. — Zapiski gospoda Lanspreškega. 269 strani.

V tem III. zvezku nam prikaže Pregelj prelepo postavo našega velikega narodnega gospodarja 18. stoletja, Petra Pavla Glavarja. Hrbtenico temu delu tvori že pred leti napisana večerniška zgodba o mladostnih letih Glavarjevih, a dopolnil je to mladostno sliko z Glavarjevimi zapiski, ki nam ga kažejo v njegovi življenjski modrosti pri čebelah, na njegovem gradu Lanšprežu, kjer mu sivo glavo ozarja mlada ljubezen njegovega oskrbnika in nesrečne kontese Klare. S Peter Pavlom Glavarjem je ustvarjena najboljša slovenska ljudska povest. Knjiga nam poustvarja kos slovenske preteklosti in iz nje diha slovenska zemlja sama.

Cena $1.50

ZAVRŽENA

ROMAN IZ ŽIVLJENJA — ZA "GLAS NARODA" PRIREDIL: I. H.

67

Egon Strasser je poročal samo o najnutnejših zadevah, kar pa je v svojem zadnjem dolgem pismu poročal Rudolfu Strasserju, to je vedel samo Strasser. In tako Werner ne ve, kako so Dagmar dnevi pusto potekali in še manj, kako težko in žalostno življenje je imela. Mislil je, kot vsi drugi, da je pri stricu v zelo dobri oskrbi.

Rudolf Strasser pa slednjič pravi:

"Da, v vseh letih se ni zgodilo, ker nisem mogel prenesti, da bi govoril o svoji hčeri. Toda ni se vam treba prestrašiti, Werner, nič hudega se ji ni pripetilo. Samo moj bratranec mi je sporočil, da je moja hči stara že dvajset let in to me je nekoliko vrglo s tira."

"Ali tega niste vedeli, gospod Strasser?"

"Na to nisem niti mislil, da je moja hči že dorastla. Vi pa tega niste pozabili?"

Smeh spreleti Wernerjev obraz. Vidno je bil vesel, da more brez vsake skrbi govoriti o Dagmar z njenim očetom.

"Ne, prav gotovo nisem pozabil. Pogosto smo govorili o vaši gospodični hčeri, moji stariši in tudi gospa Hartman. Toda nismo se upali v vaši navzočnosti imenovati njenega imena, ker smo čutili, da bi vam ne bilo ljubo. Zato sem veselo presenečen, da sami govorite o gospodični Dagmar in upam in iskreno želim, da mi ne bo treba več misliti na to, da bo morala živeti zapuščena in vsi to želijo že dolgo časa."

Čelo Rudolfa Strasserja se nagubanči in Werner se že boji, da je rekel preveč.

"Gotovost!" zopet zveni v duši Rudolfa Strasserja. In zvedavo pogleda Wernerja. Malo prej, ko je bil Werner tako potrt, ko je mislil, da se je Dagmar kaj pripetilo, se mu je kot blisk naglo porodila misel: Dagmar — in Werner Falkner! In te misli ni mogel več premagati.

"Tako, tako, to ste želeli?" vpraša zamišljen.

"Temu se ne boste čudili, gospod Strasser. Vsem nam je bilo odkritosrčno žal, da je vaše življenje ostalo tako dolgo samotno. Ali pa bo gospodična Dagmar kmalu zopet prišla domov?"

Gotovost! V iskrenem hrepenenju zveni ta klic v srcu Rudolfa Strasserja. Globoko dihne in težko ter naglo pravi:

"Ne vem še! Toda — imate mi staviti nekaj trgovskih predlogov, Werner — kaj mi imate povedati?"

Werner opazi, da mu je bila ta zadeva mučna, in naglo zbere svoje misli in kratko, pa jedrnato poroča svojemu šefu o novih trgovskih načrtih, katere je Rudolf Strasser vse potrdil. Ko je Werner s svojim poročilom gotov, prime Strasser Wernerjevo roko in jo gorko stisne.

"Vi ste sedaj prava gonilna sila v naši hiši, dragi Werner. Midva stara, vaš oče in jaz, bi nekoliko omahovala, če ne bi vi skrbeli za to, da tudi pri nas pride napredek do besede. Sedaj že dolgo vem, da vam morem mirno vse zaupati. Vi ste brezpogojno trgovski ženij in tvrdka Strasser in Sin bo pri vas v dobrih rokah."

Wernerjeve oči zažare.

"Zelo ponosnega in srečnega ste me napravili, gospod Strasser. Na vsak način pa bo moje stremljenje obrnjeno na to, da potrdim zaupanje, ki ga stavite v mene."

Nekaj časa stojita oba roko v roki in Rudolf Strasser gleda Wernerja s toplim izrazom.

"Nikdar ne pozabite, Werner, da je moje zaupanje do vas, kot do vašega očeta, brez vsake meje. In bodite prepričani, ako mi je kaj pomagalo skozi meglena in težka leta, tedaj je bilo veselje nad vašim napredkom. Malo sem pripeval k temu in sedaj sem ponosen na vas, kakor tudi vaš oče. In — in ravno v tej uri se je v moji duši porodila želja — o kateri pa ne maram govoriti, ker bi že oviralo izpolnitev te želje, ako bi jo omenil. Ako pa bo ta želja vresničena, tedaj boste sami čutili, da je bila moja želja. Sedaj pa vas ne maram več zadrževati, ker hočete v Cuxhaven, kaj ne?"

"Da, gospod Strasser. Angela bo prišla, in ž njo se bom takoj pripeljal nazaj in tako bom mogel že med vožnjo pregledati tovorne liste, da bo nato mogoče takoj izložiti blago, ker se že mudi. "Angelo" bo treba takoj naložiti in bo morala odpluti."

Rudolf Strasser prikima.

"Potem se samo peljite, Werner."

Werner se poslovi in Rudolf Strasser je zopet sam. Zopet bere Egonovo pismo in zopet kriči njegova duša po gotovosti, ako je Dagmar njegova hči.

27. POGLAVJE.

Rudolf Strasser je bil mogoče eno uro sam, ko vstopi njegov sluga in mu naznani, da želi ž njim govoriti neka gospa o neki zelo važni zadevi. Strasser presenečen pogleda. Maiokdaj ga je kaka ženska obiskala v njegovem uradu.

"Gospa? Ali ni povedala svojega imena?"

"Ne, rekla je, da je ime brez pomena."

"Potem mi je žal. Gospa naj pove svoje ime in naj navede vzrok svojega obiska, drugače je ne morem sprejeti."

Sluga se obotavlja.

"Zdi se mi, da se je gospej zdelo, da bo zavrnjena in me je zato prosila, da vam povem, da je zelo važno tudi za vas, ako ji dovolite, da četrt ure govori z vami. Ni prosilka in tako tudi ne izgleda; napravi zelo dober vtis in nosi žalno obleko."

Da pa je gospa dala slugi veliko napitnino, da bi podpiral njeno prošnjo, tega seveda svojemu gospodarju ni povedal. Vendar pa je dosegel, da mu Strasser po kratkem obotavljanju reče:

"Dobro, pripeljite jo notri, toda ostanite v bližini, in kadar pozvonim, pridite notri in boste gospo zopet odvedli, kajti za popolnoma zasebne zadeve nimam mnogo časa."

Sluga odide i ntakoj nato gospej v žalni obleki odpre vrata in gospa Leonora Magnus vstopi.

Tudi Rudolfu Strasserju se zdi čudno, da gospa takoj pri vstopu ni odgrnila pajčolana.

"Kaj mi prinaša čast vašega obiska?" vpraša kratko, pa določno.

(Dalje prihodnjič.)

V stoterih slovenskih domovih boste našli to knjigo umetniških slik. Naročite jo še vi.

"Naši Kraji"

Slike so iz vseh delov Slovenije in vemo, da boste zadovoljni.

Zbirka 87 fotografij v bakrotisku na dobrem papirju vas stane —

$1.

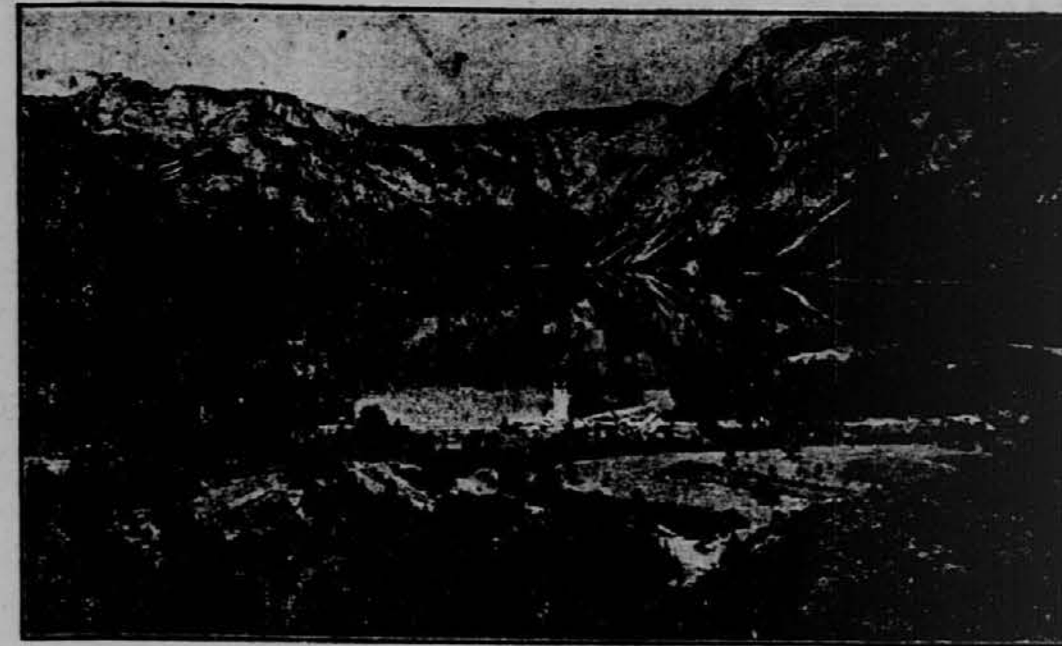

Bohinjsko jezero

KNJIGARNA "GLAS NARODA" : : : 216 WEST 18th STREET, NEW YORK

Razne vesti.

NEVIDNI GOSPOD SCHMIDT.

V berlinskem zunanjem ministrstvu, v oddelku za jezikovno službo, sedi debelušen, plavolas gospod, čigar ušesa so slišala več državnih skrivnosti kot ušesa večine ljudi. Ko se Briand, Stresemann in Chamberlain sestavljali takrat ob Ženevskem jezeru poglavitne točke locarnskega pakta; ko sta se Bruening in McDonald pogajala v gradu Chequers; ko sta se sešla Hitler in Mussolini v Berlinu, zmeraj je bil dr. Schmidt kot prevajalec in razlagatelj tretji v družbi. V Angliji, rFanciji, v Nemčiji so prišli drugi državniki na površje toda Schmidt je ostal.

Zmeraj je sedeval z drugimi državniki za zeleno mizo, zmeraj je bil eden izmed redkih "trdnih činiteljev" zunanje svetovne politike.

"Leta 1923 sem bil kot novopečeni jezikoslovec modernih jezikov priporočen v zunanjem ministrstvu," poroča Schmidt. "Tedaj nisem imel niti pojma o težkočah svojega poklica, in ko sem moral pri nekem sestanku prvikrat asistirati ministru Wirthu, bi bilo skoraj prišlo do najneprijetnejših zapletljajev, ker nisem mogel zadosti hitro tolmačiti. Pozneje sem se še uvedel in zdaj morem izlahka prevajati pogovore v šestih različnih jezikih."

Seveda ne sme Schmidt ničesar izdati iz vsebine pogovorov ki jih imajo državniki na zaupnih sestankih. Kadar se pletejo besede o kakih izjavah ali pogodbah, si kaj stenografira, saj je takrat sleherna beseda položena na tehtnico. Sicer se pa zanese na kratke zapiske in na svoj čudoviti spomin. Težavno je prevajanje le tedaj, če so kake besede vmes, ki jih ima samo en jezik. Tako mu je svoj čas prav težko uspelo pojasniti zunanjemu ministru Lavalu, ki je prišel iz države, katera še ni poznala urejenega socialnega zavarovanja, nekaj besed, ki so v rabi samo v nemškem jeziku.

Jako zanimivo je to, kar tolmač pove o malih razvadah ali navadah državnikov. McDonald je, na primer, med konferencami jako rad govoril s svojim nemškim tovarišem o verskih vprašanjih. Henderson, predsednik razorožitvene konference in angleške delavske stranke, ni nikoli izpustil nobene prilike, da si ne bi povečal svoje zbirke znamk. Briand kar ni mogel povedati zadosti zgodb o lovu in ribolovu. Eden, ki je bil s sirom Simonom na obisku pri Hitlerju je med pogajanji zmeraj lahko nervozen in s prsti bobna po mizi. Mussolini pa dela, če le zagleda polno papirja pred seboj, vzporedne črte po papirju ali pa riše debele začetne črke.

Že 14 let roma Schmidt kot uradni tolmač Nemčije iz dežele v deželo. Mimo svoje mesečne plače prejema tudi plačo od ure; za sleherno zgodovinsko uro dobi 25 mark. "Večne" prijateljske zveze so šle skozi njegova usta, pogodbe, "ki držijo" je pomagal spraviti v lepe stavke in pomagal je sklepati pakte, "ki so nepremenljivi." Kaj je nastalo iz vsega tega? Doktor Schmidt ne reče n ečrne ne bele. On je samo govorilo, samo tolmač in je kot tak nastopal tudi v pogovoru med Hitlerjem in Chamberlainom. Iz njegovega lastnega nasmeha moreš zaslutiti kar knjige, ki bodo nekoč v obliki Spominov stale v knjižnicah bodočih rodov.

ELEGANTNA VOJVODINJA KENTSKA.

Angleži še zdaj ne morejo pozabiti na dražestno in splošno priljubljeno soprogo Edvarda VII. kraljico Aleksandro, babico sedanjega kralja in svojčas ne samo prvo, temveč tudi najelegantnejšo Angležinjo. Sedanja kraljica Elizabeta ne hodi po tej poti. Ona je bolj gospodinja, skrbi za svojega soproga in hčerki, malo se pa zmeni za modo, da bi se morale Londončanke ravnati po nji.

Pač se pa zelo zanima za modo njena svakinja Marina, vojvodinja Kentska. Ona je zelo lepa in dražestna, zna se pa tudi zelo elegantno oblačiti. Ima originalen okus in vzbuja vsesplošno zanimanje kjerkoli se pojavi. Ona je ženska, ki v polni meri zasluži naslov kraljica mode. London in njegova visoka družba sta navdušena za njo. Edino, kar ji nekateri zamerijo, je to, da ničesar ne stori za angleške modne salone. Pred poroko je živela v Parizu in vse obleke je naročala v modnem salonu Edvarda Malyneuxa. Ostala mu je zvesta tudi po poroki.

Marina je zelo dobra odjemalka. Dvakrat na leto obnovi vso svojo garderobo. Vsako sezono si da narediti dva kostuma, eden je za mesto, drugi pa za bivanje na počitnicah. Poleg tega naroči vedno 4 večerne obleke, 4 mestne ensemble, dva svilena in dva iz lahke volne ter končno več temnih kril. V obutvi je zelo izbirčna. Največjo skrb pa posveča klobukom. Za obleke in čevlje potroši letno največ denarja.

ŽIVA URA IN GOSPODIČNA VREME

Najpriljubljenejši telefonski številki v Stockholmu sta živa ura in gospodična vreme. Na Dunaju ima telefonska uprava za abonente stalno službo, napovedujočo točni čas. Zasučeš kolesce in iz telefona se začuje signal, ki ti točno pove minute in sekunde. Vedeti pa moraš do pet minut točno, koliko je ura, potem pa lahko postaviš svojo uro po avtomatični napovedi v dunajski Uraniji na minuto ali tudi na sekundo točno.

Nekoliko osebnejša je podobna služba v Londonu. Tam se začuje glas gospodične ki ti pove, koliko je točno ura. To je zopet avtomat. Informacije daje prav za prav plošča, na kateri so bile besede prestrežene. V Stockholmu je uvedlo ravnateljstvo državnega brzojava to službo v širšem obsegu. Gospodična ure pove na zahtevo kadarkoli, koliko je ura. Gospodična časa ti pa sporoči najnovejšo vremensko napoved.

Za oboje vlada veliko zanimanje in družba, ki je postavila te aparate, je dobila naročila ne samo iz drugih švedskih mest, temveč tudi iz inozemstva. Obojna služba je bila uvedena pred 4 leti. Ko se je polegel val radovednosti slišati gospodično uro kot novo pridobitev, se je ustavilo število klicev približno na 10,000 dnevno. Ob koncu predlanskega leta je začelo število naraščati in ob koncu lanskega leta je morala odgovarjati gospodična ura že 28.000 krat dnevno.

Nekoliko bolj komplicirana je služba gospodične vremena. Tu je odvisno število vprašanj od tega, kakšno je baš vreme, pa tudi od letnega časa in dnevov v tednu. Najpogostejša so vprašanja glede nestanovitnega vremena proti koncu tedna, ko so ljudje radovedni, kakšno bo vreme v nedeljo. Zelo pogosto se informirajo ljudje o vremenu tudi pozimi, ko so smučarji radovedni, kako je v gorah, koliko je snega in kakšno bo vreme čez nedeljo. Ravnateljstvo brzojava in telefona je tudi zadovoljno, ker je končno vsako vprašanje klicanje. Pri velikem zanimanju se je investicija hitro krila in zdaj ima poštna uprava že lepe dohodke od te novotarije.

ZGODOVINSKI ROMANI

SVETOVNOZNANEGA POLJSKEGA ROMANOPISCA

Henrika Sienkiewicza

PO POSEBNI CENI

KRIŽARJI
I. in II. zvezek, broš. . . . $3.75

MALI VITEZ
Vezano $3.25

POTOP
I. in II. zvezek, broš. . . $3.50

QUO VADIS
I. in II. zvezek, broš. . . . $3.—

ZA KRUHOM
Broširano . . . 25c

Z OGNJEM IN MEČEM
Mehko vezano $2.—

(Poštnino plačamo mi.)

Slovenic Publishing Company

216 W. 18th Street New York

VSE PARNIKE in LINIJE ki so važne za Slovence zastopa:

SLOVENIC PUBL. CO.
YUGOSLAV TRAVEL DEPT.
216 W. 18th St., New York, N. Y.

KRETANJE PARNIKOV

SHIPPING NEWS

8. oktobra:
Ile de France v Havre
Roma v Genoa
Volendam v Boulogne

11. oktobra:
Statendam v Boulogne

12. oktobra:
Normandie v Havre
Aquitania v Cherbourg

13. oktobra:
Bremen v Bremen

15. oktobra:
Vulcania v Trst

18. oktobra:
Nieuw Amsterdam v Boulogne

19. oktobra:
Queen Mary v Cherbourg

20. oktobra:
Europa v Bremen

22. oktobra:
Champlain v Havre
Conte di Savoia v Genoa

26. oktobra:
Aquitania v Cherbourg

28. oktobra:
Ile de France v Havre

29. oktobra:
Bremen v Bremen
Rex v Genoa
Veendam v Boulogne

VAŽNO ZA NAROČNIKE

Poleg naslova je razvidno do kdaj imate plačano naročnino. Prva številka pomeni mesec, druga dan in tretja pa leto. Da nam prihranite nepotrebnega dela in stroškov, Vas prosimo, da skušate naročnino pravočasno poravnati. Pošljite naročnino naravnost nam ali jo pa plačajte našemu zastopniku v Vašem kraju ali pa kateremu izmed zastopnikov, kojih imena so tiskana z **debelimi** črkami, ker so upravičeni obiskati tudi druge naselbine, kjer je kaj naših rojakov naseljenih. Zastopnik bo Vam izročil potrdilo za plačano naročnino.

CALIFORNIA:
San Francisco, **Jacob Laushin**

COLORADO:
Pueblo, Peter Culig, **A. Saftič**
Walsenburg, **M. J. Bayuk**

INDIANA:
Indianapolis, **Fr. Zupančič**

ILLINOIS:
Chicago, J. Bevčič
Cicero, J. Fabian (Chicago, Cicero in Illinois)
Joliet, Jennie Bambich
La Salle, J. Spelich
Mascoutah, Frank Augustin
North Chicago in Waukegan, **Math. Waršek**

MARYLAND:
Kitzmiller, Fr. Vodopivec

MICHIGAN:
Detroit, **L. Plankar**

MINNESOTA:
Chisholm, Frank Gouže, J. Lr...
Ely, Jos. J. Peshel
Eveleth, Louis Gouže
Gilbert, Louis Vessel
Hibbing, John Povše
Virginia, Frank Hrvatich

MONTANA:
Roundup, M. M. Panian
Washoe, L. Champa

NEBRASKA:
Omaha, P. Broderick

NEW YORK:
Brooklyn, **Anthony Svet**
Gowanda, **Karl Strniša**
Little Falls, Frank Masle

OHIO:
Barberton, **Frank Troha**
Cleveland, Anton Bobek, **Chas. Karlinger**, Jacob Resnik, John Slapnik
Girard, Anton Nagode
Lorain, Louis Balant, John Kumše
Youngstown, Anton Kikelj

OREGON:
Oregon City, J. Koblar

PENNSYLVANIA:
Bessemer, John Jevnikar
Broughton, Anton Ipavec
Conemaugh, **J. Brezovec**
Coverdale in okolica, Mrs. Ivana **Rupnik**
Export, **Louis Supančič**
Farrell, Jerry Okorn
Forest City, **Math Kamin**
Fr. Blodnikar
Greensburg, Frank Novak
Homer City, Fr. Ferenchak
Johnstown, **John Polantz**
Krayn, Ant. Tauželj
Luzerne, Frank Balloch
Midway, John Žust
Pittsburgh in okolica, **Philip Progar**
Steelton, A. Hren
Turtle Creek, **Fr. Schifrer**
West Newton, Joseph Jovan

WISCONSIN:
Milwaukee, West Allis, **Fr. Skok**
Sheboygan, **Joseph Kakež**

WYOMING:
Rock Springs, **Louis Taucher**
Diamondville, **Joe Rolich**

Vsak zastopnik izda potrdilo za svoto, katero je prejel. Zastopnike toplo priporočamo.

UPRAVA "GLAS NARODA"