Jadramo, dirkamo, kegljamo
IN ŠE MARSIKAJ

Hitro spuščanje po strmih snežnih poljanah sicer ni posebna športna panoga, vendar pa lahko tudi to uvrstimo med posebnosti. Smučati s hitrostjo 163 km na uro, toliko je trenutno svetovni rekord Italijana Luigija di Marca, pač niso slačje solze. Tekmovalec na sliki sicer ni svetovni rekorder, pač pa zelo znani nemški smučar Ludwig Leitner. Za povečanje hitrosti si je obesil na hrbet še poseben privesek aerodinamične oblike

Na ledu in snegu

Ali veste, koliko je vseh športov? Točen odgovor je skoraj nemogoč, zlasti če začnemo prištevati med športe vse tiste narodne igre po različnih državah in kontinentih, ki jih poznajo samo na določenem manjšem področju in bi jih lahko imenovali ljudske športe tu ali drugje. Samo pri nas poznamo več kot 30 športnih panog, toda to je le droben delček celote. Velik del športov štejemo med letne, pa tudi zimskih ne manjka. Odveč bi bilo danes razpravljati o smučanju, se pravi tekih, skokih ali alpskih panogah, odveč o hokeju na ledu, umetnostnem drsanju, pa tudi hitrostnem drsanju in vožnji z bobom, saj so te panoge tudi pri nas dovolj poznane, čeprav v vseh ne tekmujemo. Imamo pa še celo vrsto razmeroma dovolj razširjenih in tudi zanimivih športov na snegu in ledu, in velja posvetiti nekaj besed. Nimamo priložnosti, da bi se spuščali v dolge opise, razlage pravil in podobno, pač pa se moramo omejiti na površno sliko vrste športnih udejstvovanj, ki so v veliki meri namenjena razvedrilu in zabavi, pa tudi tekmovanju in kot taka privlačujejo tudi veliko število gledalcev.

V St. Moritzu in Arosi z nastopom snega in ledu ne prenehajo s sezono konjskih dirk. Hipodrom zamenjajo zamrznjena jezera in zopet jockeyi poganjajo svoje štirinožne prijatelje, zopet se zbirajo tisoči gledalcev, ki uživajo ob lepem športu in se tresejo za svoj denar, ki so ga naložili v stavi

JADRNICE, MOTORJI IN SODI

Revijo manj znanih športov na snegu in ledu bi lahko nadaljevali z vrsto panog, vendar naj omenimo samo nekatere, ki so ali vsaj kolikor toliko razširjene, ali pa posebej zanimive.

Jadranje na ledu je zelo star šport. Že na nekem bakrorezu iz leta 1605 vidimo jadrnico za jadranje po ledu. Ljubitelji tega športa, ki ima najboljše pogoje na zamrznjenih jezerih Poljske, Baltika, Švedske in delno tudi Nemčije, pravijo, da mu ni para. »Vozilo« za ta šport je podobno jadrnici za jadranje na vodi, seveda s tem, da je spodnji del prilagojen drsenju po ledu.

Naše Blejsko jezero, pa še marsikatera cesta so ugodni prostori za motoskjöring. Sorodno vrsto zabave ali športa kot je že omenjeni skiskjöring, samo da je eno konjsko silo pri enem nadomestilo večje število konjskih sil motorja ali avtomobila pri drugem.

Poznamo pa tudi še mnogo bolj ekstravagantne zimske športe. Eden med njimi je kot zelo aktivna panoga v Ameriki dovolj razširjen. To je preskakovanje sodov, pri čemer se tekmovalci poslužujejo drsalk. Dosegajo velike daljave, pa tudi prav neverjetne padce, zaradi česar je najbrž ta »šport« tako privlačen za gledalce.

»BELE« konjske dirke

Švica je prispevala v skupino zimskih športov med ostalim tudi konjske dirke na snegu in ledu. Omenili moramo pač obe obliki vode, kajti tekmujejo na ledenih površinah, ki pa so seveda pokrite tudi s snežno plastjo. Zimske konjske dirke so v Švici, zlasti v Arosi izredno priljubljene in tako tekmovalcev, kakor tudi gledalcev ne manjka. Zanimivo, da se ta šport drugje še ni pričel razvijati.

Ko smo že pri konjih, ne smemo pozabiti na sem in tja tudi pri nas znani skikjöring, to je vlečenje smučarja ali smučarjev s konjem. Ponekod to ni samo prijetna zabava, ampak prirejajo v tej športni zvrsti tudi tekmovanja.

»Nogometni hokej«

Skovali smo nekoliko čudno ime za šport, ki je predvsem sorodnik običajnega hokeja na ledu. Gre za bandy, to je za šport, ki ga igrajo predvsem v Sovjetski zvezi in Skandinaviji. Domovina bandyja je prav tako kot mnogih drugih športov Anglija. Potem pa je prišel v Kanado, Skandinavijo in še nekatere druge države. Za razvojem pa je prišlo že tudi nazadovanje. Ne glede na to, da imajo tudi v tem športu mednarodna srečanja, je danes omejen na že prej omenjenih nekaj držav. Leta 1952 so ga kot ekshibicijo pokazali na olimpijskih igrah v Oslu. Zakaj mešamo hokej in nogomet? Hokej je predvsem zaradi tega, ker ga igrajo na drsalkah, nogometu pa je podobno igrišče, ki meri v povprečku 100 × 60 m, nadalje število igralcev — 11, kakor tudi trajanje igre 90 minut. Namesto ploščice preganjajo igralci po ledeni ploskvi majhno žogico.

KEGLJI, KI NISO KEGLJI

Marsikdo, ki tudi pri nas bere o kegljanju na ledu, si ob tem ne ve kaj prida predstavljati. Mnogo podobnosti med običajnim kegljanjem in onim na ledu pač ne bi mogli najti. Edina je morda v tem, da tu in tam nekaj mečemo. Pri kegljanju so to krogle, pri kegljanju na ledu pa posebne priprave, ki jih raje ne opisujemo, pač pa vabimo bralca, da pogleda našo sliko. Ne glede na to, da imajo kegljači na ledu tudi evropska prvenstva, o kakem širokem razmahu tega športa širom sveta ne bi mogli govoriti. Tako kegljanje kot ga poznamo pri nas, gojijo v glavnem le še v Avstriji, Nemčiji in Italiji. Zato pa imajo v Švici, Veliki Britaniji in Kanadi soroden šport, imenovan curling, pri čemer so rekviziti nekoliko drugačni, prav tako tudi način tekmovanja. Pri kegljanju na ledu lahko ločimo dve panogi: metanje na daljavo in pa bližanje, ki je povezano tudi z zbijanjem, če uporabljamo izraze, ki jih poznamo na primer iz balinanja.

Pri kegljanju na ledu je pogosto treba vzeti v roke tudi merilo, kajti odloča razdalja od temne kocke — cilja, ki jo vidimo v ospredju. »Keglji« se precej razlikujejo od svojih soimenjakov običajnega kegljanja

SANKANJE - *zabava ali šport?*

Veliko krivico bi napravili sankanju, če bi ga prišteli samo med zabave, ne pa tudi med športe. Zadnja leta se je tudi pri nas tekmovalno sankanje krepko razvilo in število ljubiteljev tega športa iz dneva v dan narašča. Prav je, da posvetimo sankanju nekaj besed in predvsem potegnemo primerjavo z bobom in tudi s skeletonom. To moramo že zaradi tega, ker mnogi, ki teh športnih panog ne poznajo, vse tri precej mešajo in po isti poti smo zajadrali celo mi v naši zadnji številki, ko smo lep posnetek vožnje s skeletonom proglasili za sankanje. Smo že pri bistvu enega in drugega. Sankanje ima kot svoj tekmovalni rekvizit sani, ki so precej sorodne tistim, ki jih srečujemo po naših zasneženih travnikih, skratka, podobne so otroškim sanem, le da so daljše, imajo jeklene drsne ploskve, so pa brez posebnim naprav za zaviranje in tudi pri usmerjanju so na razpolago samo pravilno premeščanje teže tekmovalca, pa še noge in nazadnje vrvica in pas. Kakih volanov, zavor in podobnih tehničnih pripomočkov, kot pri bobu, sankači ne poznajo. Tekmujejo sede, v skrajnem primeru leže na hrbtu, toda taka vožnja je mogoča le malokje. Hitrosti dosežene s tekmovalnimi sanmi so ogromne. V večini primerov so rekordi prog za sani višji od onih za bob, čeprav je vožnja z bobom na videz enostavnejša zaradi obilice tehničnih pripomočkov. Največja hitrost za sani blizu 135 km na uro.

Kar takoj še nekaj besed o skeletonu. Medtem ko tekmujejo v bobu dvojice in četvorice, na sankah posamezniki ali dvojice, je skeleton tekmovalna panoga za posameznike, pri čemer leži tekmovalec na trebuhu. Sani oziroma bob, kakor pač hočete, so pri skeletonu zelo kratke, dosežene hitrosti velike, na primer na najbolj znani progi v St. Moritzu krepko presegajo 100 km na uro, tekmovalci pa so opremljeni z velikimi čeladami, z rokavicami, opremljenimi z jeklenimi našivi, usmerjajo svojo vožnjo, na čevljih pa imajo privezane jeklene »zavore«.

Nekaj muh na en mah. Na eni sliki vidimo pravzaprav vse značilnosti sankanja. V ospredju večje slike imamo tekmovalne sani, podobnost z običajnimi sanmi je zelo velika, zraven so tekmovalci, na katerih lahko opazimo razmeroma enostavne tekmovalne drese, pri katerih lahko posebej omenimo samo čelade, v ozadju se nam predstavlja tekmovalna proga, manjša slika v desnem spodnjem kotu pa nam lepo kaže način vožnje s sanmi

Zadnje preizkušnje PRED PEKINGOM

Dvoboj Zahodna Nemčija : Jugoslavija v Münchenu ● Naši najboljši na mednarodnem prvenstvu Zahodne Nemčije v Berlinu ● Kratke zanimivosti

Jugoslovanski namiznoteniški igralci, ki se pripravljajo za bližnje svetovno prvenstvo v Pekingu, bodo odigrali 23. februarja v Münchenu mednarodni dvoboj z reprezentanco Zahodne Nemčije. Našo reprezentanco bodo sestavljali Vojislav Marković, Janez Teran, Josip Vogrinc in Željko Hrbud, za Zahodno Nemčijo pa bodo igrali Freuendarfer, Köhler, Gaeb, Arndt.

Po srečanju v Münchenu bodo jugoslovanski reprezentanti nastopili še na letošnjem mednarodnem prvenstvu Zahodne Nemčije, ki bo 25. in 26. februarja v Berlinu. Poleg naših tekmovalcev bodo nastopili še Švedi, Angleži, Nizozemci, Belgijci, Francozi in Avstrijci. Prvič pa bosta nastopili tudi moštvi Indije in Gane. Za naše reprezentante bodo to tudi zadnje priprave pred svetovnim prvenstvom, ki bo od 5. do 14. aprila v Pekingu.

Na članskem republiškem namiznoteniškem turnirju, ki ga je organizirala Mladost iz Kranja, so nastopili vsi najboljši igralci. Prišlo pa je do več presenečenj, tako da so bili premagani tudi nekateri favoriti. **Rezultati — člani:** Teran : Frelih II 3:0, **Člani B:** Česen : Sazonov 2:0, **članice:** Čadež : Pirc 3:1, **dvojice — moški:** Teran-Tomc : Kern-Zajc 2:1, **ženske:** Vavče-Petrač : Pirc-Errath 2:1, **mešano:** Pirc-Vecko : Godina-Errath 2:1.

Na tridnevnem prvenstvu Hrvatske je moštvo »Zagreba«, za katerega so nastopili reprezentanti Vogrinc, Hrbud in Uzorinac, zanesljivo zmagalo. Skupaj s Poštarjem in Tekstilcem (Zgb) so si pridobili pravico nastopa na državnem prvenstvu.

Na republiškem prvenstvu Srbije, ki je bilo v Novem Sadu, je tako pri moških kot pri ženskah zmagal Partizan iz Beograda.

V nedeljo 26. februarja se bodo najboljši mladinci in mladinke znova zbrali na turnirju, ki bo po zamisli zveznega kapetana Uverića vsake tri mesece v drugem kraju. Taki turnirji naj bi izboljšali kakovost mladinskega namiznega tenisa, obenem pa dali igralcem možnost, da se uveljavijo na raznih tekmovanjih. Slovenski mladinci bodo nastopili na turnirju v Kranju, mladinke pa v Ljubljani. Obojih bo 12 po številu ter bodo igrali izbirno tekmo za udeležbo na prihodnjem zveznem turnirju z omejeno udeležbo, ki bo v Zagrebu ali v Beogradu. Za slovenske mladince je prostih 7 mest, za mladinke pa 6.

Po daljšem odmoru bo letos zopet na sporedu mladinsko mednarodno prvenstvo. Za Opatijo je prišel na vrsto Bled. Tekmovanje bo od 26. do 29. avgusta in bo v okviru proslave 20-letnice revolucije. Pripravljani odbor je že pričel z delom.

Povratno srečanje republiških pionirskih reprezentanc Hrvatske in Slovenije bo v Logatcu 5. marca. Slovenski pionirji bodo imeli 26. februarja v Ljubljani izločilno tekmovanje za izbiro reprezentance.

NTZS pripravlja tudi srečanji reprezentanc Hrvatske in Slovenije za mladince in mladinke. Kaže, da bosta dvoboja marca v Ljubljani.

SPARTAK : PARTIZAN 3:5

V tekmovanju za evropski pokal namiznoteniških reprezentanc je beograjski Partizan premagal Spartak-Sokolovo s 5:3. Najboljši igralec na dvoboju jugoslovanskega in češkega državnega prvaka je bil Vojislav Marković, ki je premagal vse tri češke igralce Gleta, Vyhnanovskega in Mika.

7 novic
Z ATLETSKIH POLJAN

■ Po nekaj letih premora bo letos zopet državno prvenstvo v dvoranah. Hala 20 zagrebškega velesejma bo 5. marca sprejela najboljše jugoslovanske atlete in atletinje v naslednjih panogah: člani 60 m, 100 m, 3.000 m, 55 m ovire, višina, palica, krogla; članice: 60 m, 600 m, 55 m ovire, višina, krogla. Izven konkurence mladinci 60 m, 1000 m 3 X 300 m, mladinke: 60 m, 600 m, 3 X 150 m. Tekališče je dolgo 150 m in ima lesena tla.

■ Strokovni svet Atletske zveze Jugoslavije je določil, katerim tekmovalcem in tekmovalkam bodo dodelili štipendije za redno šolanje. Sistem štipendiranja športnikov se je namreč spremenil v toliko, da štipendij za tako imenovano športno izpopolnjevanje ne bo več, ostale pa bodo le študijske za visokošolce in del srednješolcev. Vsega skupaj je za zdaj na seznamu 36 atletov in atletinj, med ostalimi tudi Lorger, Brodnik, Lešek, Važič, Naraks, Fošnarič, Stanovnik, Stamejčičeva, Hadnerjeva in Urbančičeva.

■ Najboljši tekači na dolge proge so trenutno na skupnem treningu v Kranjski gori. Pripravljajo se za izbirno tekmovanje za balkanski kros. Izbirne tekme bodo prihodnjo nedeljo v Zagrebu. Med ostalimi bodo tam nastopili tudi Važič, Červan, Hafner, Gašparutova, Tovornikova in Hudetova.

■ AZJ je v dogovoru z atletskimi forumi v Zagrebu določila spored mednarodnega mitinga, ki bo v Zagrebu. Mednarodni značaj bodo imele naslednje panoge: 100 m, 200 m, 400 m, 800 m, 1500 m, 3000 m, 5000 m, 110 metrov ovire, 400 m ovire, daljina, višina, palica, kladivo, ženske: 100 m, 200 m, 400 m, 800 m, višina, daljina, 80 m ovire.

■ V Beogradu so formirali organizacijski odbor za dve veliki letošnji prireditvi — Balkanske igre in dvoboj z atleti Italije. Predsednik odbora je predsednik AZJ Vlado Ivkovič, sicer pa so v odboru sami znani atletsk idelavci.

■ V času državnega prvenstva v dvoranah v Zagrebu bo tudi sestanek zastopnikov klubov, kjer se bodo dokončno dogovorili o načinu tekmovanja za letošnje ekipno prvenstvo Jugoslavije. Predlogov je več, med najbolj zanamivimi pa lahko omenimo predlog beograjske Crvene zvezde, ki predlaga ligo 9 klubov, ki naj bi se srečavali vsak z vsakim v enodnevnem, nekoliko skrčenem sporedu, ocenjevanje pa naj bi šlo po doseženih mestih, ne pa po tabelah za mnogoboje. Verjetno ta predlog ne bo sprejet, saj bi tak način prvenstva zahteval mnogo večja finančna sredstva kot pa dosedanji način, ki ima verjetno zopet največ možnosti, da bo ponovno izbran. Glavno vprašanje je menda samo število kol, se pravi — ali dve koli in finale ali pa tri kola in finale.

■ Odbor za pripravo atletov na evropsko prvenstvo za Slovenijo bo verjetno še ta mesec napravil prve spremembe v seznamu kandidatov. Približno trimesečno sistematično delo s kandidati je pokazalo, da nekateri pripravi niso vzeli dovolj resno in da ne sodijo med tiste, ki bi bili upravičeni prejemati kako podporo. Kot zanimivost lahko navedemo samo dva podatka: število treningov v decembru in januarju skupaj niha med 61 in 64. Iz odbora nam poročajo tudi, da bodo zdravniške preglede tekmovalcev (ne gre samo za običajne preglede športnikov, ampak tudi za nekaj specialnih pregledov) izvedli skoraj za vse kandidate v Zagrebu, ker so, upoštevajoč prevozne stroške in stroške bivanja, pregledi tam še vedno mnogo cenejši.

Obisk pri društvih

Med športniki Jesenic

Sportno društvo na Jesenicah, v okviru katerega deluje kar 13 klubov in šteje 999 članov, je eno največjih in najaktivnejših v Sloveniji. Poleg 474 lastnih tekmovanj in gostovanj je društvo organiziralo še 19 množičnih tekmovanj, delovnih kolektivov, aktivov LMS, terenskih odborov SZDL itd. Delavnost posameznih klubov je bila dokaj uspešna, je pa seveda odvisna od strokovnega kadra.

HOKEJSKI klub ima 205 članov in je med klubi najmočnejši. Dosegel je največje uspehe, saj si je HK Jesenice že petič zapovrstjo osvojil naslov državnega prvaka v hokeju na ledu. Dejstvo pa je, da na račun hokeja trpi umetno drsanje, kajti težko je govoriti o umetnem drsanju, če pride že petletni otrok na drsališče z željo postati hokejist.

SMUČARSKI klub šteje 155 članov. Osvojil je drugo mesto v ekipnem prvenstvu FLRJ, kip borca v Dražgošah, predvsem pa ima mnogo uspeha pri delu s šolsko mladino.

SANKAŠKI klub šteje 96 članov in je organiziral letos že V. mednarodne sankaške tekme in se udeležil 8 raznih tekmovanj.

KEGLJAŠKI klub na ledu združuje 65 članov in je mimo 15 tekmovanj doma in v tujini zabeležil najlepši uspeh z osvojitvijo prvega mesta v evropskem prvenstvu po Karlu Koblarju.

KOŠARKARSKI klub ima 109 aktivnih članov in resno koraka za kvalitetnimi košarkarskimi klubi v Sloveniji. Ženska ekipa je druga v Sloveniji, moška pa tretja v drugi ligi.

ODBOJKARJI so prav tako zelo aktivni, saj so sodelovali na 98 tekmah in od teh 66 odigrali v svojo korist.

KEGLJAŠKI klub je z moštvom A republiški prvak. Šteje 100 članov in je nastopil 53-krat.

NOGOMETNI klub ima člansko, mladinsko in pionirsko ekipo. Prvo moštvo je osvojilo v jesenskem delu tekmovanja 3. mesto. Nogometaši so v minulem letu vidno napredovali in štejejo že 70 članov. Med važne dejavnosti kluba sodi organiziranje nogometne šole za pionirje, ki naj bi v osnovi vzbudila zanimanje za nogomet.

Igralci namiznega tenisa so v zadnji sezoni docela pomladili svoje vrste in šteje sedaj ta klub 103 članov. Pionirska ekipa je v Zagrebu osvojila prvo mesto, članska ekipa pa v zvezni ligi FLRJ 2. mesto. Tu sta še balinarski in plavalni klub. Prvi šteje 27 članov in je v pretekli sezoni odigral nekaj prijateljskih tekem z drugimi klubi izven Jesenic. Plavalni klub, ki je bil ustanovljen konec lanskega poletja, ni zabeležil vidnejših uspehov, saj je njegova dejavnost šele v povojih. 35 članov pa goji atletiko, tenis pa igra 28 članov.

Klubi Sportnega društva Jesenice so bili v preteklem letu pri svojem delu uspešni in je njihova dejavnost omembe vredna in služi lahko za vzgled večini športnih društev. Sportniki Jesenic pa si želijo poleg drugega, da bi jim končno uredili športni park pod Mežakljo, uredili drsališča itd. Na nedavni letni skupščini so izvolili za voditelje znane športne funkcionarje, da tako lahko pričakujemo v prihodnje še večje uspehe tega športnega društva.

Kvaliteta se boljša

Slovenski kegljači na lovu za številko 900

Z nedeljskim 2. kolom moškega kegljaškega ekipnega prvenstva smo prišli približno na pol poti in že se kažejo dokaj jasni obrisi vrstnega reda posameznih ekip, zlasti onih, ki se bodo potegovale za boljša mesta.

Pri tem pa je prav v preteklem kolu poskrbela za precejšnje presenečenje Ljubljana z odličnim rezultatom 6512 kegljev v Celju in z dokaj solidnimi 6323 v Mariboru. S tem se je resno pridružila Jesenicam in Triglavu v boju za naslov republiškega prvaka. Kdo bo v tem troboju dosegel najboljši uspeh, se bomo bržkone kmalu že lahko prepričali. Ekip, ki se bodo borile za razvrstitev od 4. do 6. ali 7. mesta pa je seveda nekoliko več. Med njimi so predvsem Rakek, Branik, Kranjska gora, ljubljanski Gradis in Konstruktor, vse ostale pa so v precej neuravnovešeni formi in si bodo pač razdelile mesta v spodnjem delu lestvice.

Rezultati nedeljskega kola — v **Mariboru:** Ljubljana 6323, Kranjska gora 6317, Lokomotiva 6270, Gradis J. 6077, v **Celju:** Ljubljana 6512, Lokomotiva 6363, Kranjska gora 6272, Gradis J. 6027, **na Jesenicah:** Celje 6380, Maribor 6202, Gradbinec 6187, Ilirija 6158.

Če govorimo o kvaliteti, se ta odraža zlasti pri posameznikih. Bolj ko se bliža prvenstvo svojemu vrhuncu, več je kvalitetnejših rezultatov. Zanimivo pa je, da pri tej težnji za čim boljše dosežke še ni nobenemu kegljaču letos uspelo prekoračiti številko 900. ki je velika želja marsikaterega tekmovalca. Šlibar, Marinček, Grom, Kobal, Mlakar (Br), Likovnik, Kum in še lepa vrsta drugih se ponaša z odličnim povprečkom in s tem dokazujejo izredno dobro formo. Kot da bi se razgibali šele sedaj na sredini prvenstva, se je nenadoma večini tekmovalcev »odprlo« in vedno več jih prekoračuje številko 800.

Za zdaj naj navedemo le nekaj najboljših rezultatov: Šlibar — Jes. 1754 (866, 888), Marinček — Celje 2535 (816, 861, 878), Kobal — Branik 2524 (844, 849, 831), Grom — Rakek 2515 (820, 811, 884), Mlakar — Branik 2499 (886, 801, 812), Likovnik — Ljubljana 3318 (804, 858, 827, 829), Kum — Rakek 2476 (802, 839, 835), Terkaj — Ljubljana 3241 (779, 794, 807, 861), Lubej — Celje 2451 (856, 751, 844), Homovec — Rakek 2415 (811, 812, 792) itd.

naročajte se na
Polet

Še mesec dni...

Prijatelji telovadbe bodo imeli priložnost videti čez mesec dni elitno prireditev na Gospodarskem razstavišču. Prav nič ne pretiravamo, če rečemo, da bo nastop, ki bo 18. marca na GR, še kvalitetnejši, kot so ga pokazali Japonci. Od 8 povabljenih držav so obljubile udeležbo SZ, Poljska, Zahodna in Vzhodna Nemčija, Švica in Italija. Nastopili bodo seveda tudi domači telovadci. Madžari in Čehi pa se povabilu niso odzvali. Za vsako reprezentanco bodo nastopili 3 telovadci po olimpijskem sporedu.

Razumljivo je, da bo prireditev zares odlična, saj so povabljene vse najboljše evropske vrste. Če povemo še, da bodo za reprezentance nastopali najboljši telovadci, je povsem jasno, da take prireditve v Ljubljani še ni bilo. Priprave naših tekmovalcev so zelo resne, kar velja posebno za našega olimpijca Mira Cerarja.

V sredo 23. februarja bo telovadna reprezentanca Slovenije odpotovala v Francijo v Montceau les Mines, kjer se bo pomerila z reprezentanco francoske pokrajine Bois' du Verne. Na dvoboj, ki bo 25. februarja, bo odpotovalo 7 telovadcev.

HALO - 21 - 281

■ KOPER — Prvenstva v smučanju okraja Koper so se udeležile številne ekipe: Partizan-Koper, Partizan-Planina, Postojna, ŠK Gozdarskega šolskega centra iz Postojne ter Rudar-Idrija, ki je nastopil izven konkurence. Skupno se je tega prvenstva udeležilo 66 tekmovalcev, ki so tekmovali v veleslalomu in tekih. Proga za veleslalom je potekala na 400 m dolgi progi z višinsko razliko 250 m in 26 vratci. To je bila proga za člane, za mladince pa je bila dolga 270 m z višinsko razliko 200 m in je imela 18 vratic. **Rezultati — veleslalom, člani:** Niko Hladnik 0:43.9, (Postojna), Andrej Pirkmeier (Post.) 0:44.7, Janko Sever (Postojna) 0:50.7, **mladinci:** Pečovnik (Postojna) 0:38.0, **mladinke:** Samsa (Partizan-Planina) 0:41.02, **teki — člani:** Konečnik (Postojna) 29.27, **mladinci:** Silič (Postojna) 18.44, **ekipno:** Postojna 242 točk, GŠC-Postojna 241, TVD Partizan-Planina 142, TVD Partizan-Koper 107 točk.

■ RAVNE — Na Ravnah so imeli meddruštveno tekmovanje v slalomu, na katerem so nastopili smučarji iz Mežice, Slovenj Gradca, Prevalj in Raven. Proga je bila dolga 500 m z višinsko razliko 110 m in 44 vratci. **Rezultati — člani:** Navodnik (F) 1:49.5, Pustolemšek (F) 1:49.7, Ivatnik (P) 1:49.8, **mladinci:** Pustolemšek (Mež) 1:50.1, Fanedl (F) 1:52.5, Večanšek (F) 2:00.5, **članice:** Zdovc (P) 2:00.3, **mladinke:** Fanedl M. (F) 2:10.3, **pionirji:** Potočnik (F) 2:16.1.

HALO - 21 - 281

■ SPLIT — V kratkem bo državni prvak v waterpolu splitski Jadran odpotoval na turnejo po Zahodni Nemčiji in Nizozemski. Na gostovanju bodo waterpolisti odigrali 8 tekem. Najteža srečanja bo imel Jadran na turnirju v Hammu, kjer bodo nastopili še prvak Zahodne Nemčije »Rote Erde«, mestna reprezentanca Hamma in še druga močnejša moštva.

V okviru proslave 50-letnice Hajduka je pričela »Slobodna Dalmacija« objavljati zanimiv podlistek »Pol stoletja Hajduka«. V njem je govora o bogati športni preteklosti »Majstora s mora«.

■ KAMNA GORICA — TVD Partizan Kamna gorica je pred dnevi organiziral prvenstvo Kamne gorice v smučarskih skokih za pionirje, mladince in člane. Čeprav vreme ni bilo naklonjeno prireditvi, se je ob skakalnici zbralo lepo število gledalcev, ki so toplo pozdravili 25 mladih skakalcev. **Rezultati — člani:** Udir 139 (16, 19), Lukman 135, **mladinci:** Varl 136 (16, 18), Kapus 120, **pionirji:** Pogačnik 136 (17, 17.5), Stefančič 130, Ropič 129,5.

■ NOVA GORICA — Na Lokvah so bile športne delavske igre goriškega okraja. Nastopilo je 40 tekmovalcev iz 10 kolektivov. Nič kaj razveseljiva pa ni ugotovitev, da na startu ni bilo niti enega tekmovalca iz nekaterih večjih kolektivov kot n. pr. Tovarne pohištva Nova Gorica, Tovarne cementa Anhovo in drugih. Tekmovalci so nastopili v tekih, slalomu, veleslalomu in skokih. **Rezultati: teki — člani:** Medved (Elektra), **mladinci:** Mlekuž (El.), **članice:** Gruden (Gozdar-Trnovo), **slalom, člani:** Podgornik, **mladinci:** Medved, **veleslalom člani:** Podgornik, **mladinci:** Medved (vsi Elektra), **skoki — člani:** Franko (ObLO NG), **mladinci:** Kolenc (Gozdar-Lokve), **moštveno:** ZSA Elektra 47 točk, Gozdar-Trnovo 27, Občinski sindikalni svet Bovec 10.

■ CELJE — V zadnjem tednu so smučarski delavci izkoristili ugodne snežne razmere in so s smučarskimi tekmovanji na Celjski koči, na Golteh in na Ljubnem postavili za celjski okraj rekord z nad 400 udeleženci. Občinskega prvenstva osnovnih šol Celja na Tovstu se je udeležilo 110 učencev in učenk. V veleslalomu so bili pri pionirjih najboljši Hančič, pri pionirkah Rozman, v skokih pa Goršič.

Na okrajnem pionirskem prvenstvu na Golteh je nastopilo 110 mladih smučarjev. Največ uspeha so imeli predstavniki celjske in šoštanjske občine V veleslalomu je pri pionirjih zmagal Pilih, pri pionirkah pa Lesjak. V smučarskih skokih pa je zmagal Vovk iz Šoštanja, pri mladincih pa Zader iz Celja. Nastopilo je 56 skakalcev.

Komisija za košarko pri OZ Partizan je v nedeljo organizirala zimski košarkarski turnir za začetnike. V dveh skupinah je nastopilo 7 moštev. Po prvem delu tekmovanja je vrstni red v prvi skupini: Laško, Celje-Gaberje in Prebold, v drugi skupini: Žalec II , Kovinar, Rogaška Slatina, Celje-mesto.

V celjskem okraju je trenutno razgibana sezona občnih zborov. Domala vsa društva v celjski, žalski, mozirski, konjiški, šoštanjski in šmarski občini so že položila račune. Celje se pripravlja na ustanovitev Občinske zveze za telesno vzgojo, organa, ki ga osnovne enote zelo pogrešajo

■ MARIBOR — V mariborski zimski košarkarski ligi so najboljši člani Maribora I, ki so v 5 nastopih dosegli 10 točk in imajo razmerje v koših 711:273. Na drugem je Maribor II, na tretjem pa Branik I.

Veslaškemu klubu Branik so zaupali nalogo, da bo letos od 29. do 30. julija na Mariborskem jezeru organiziral državno prvenstvo v veslanju za člane. Za to prireditev bodo poglobili jezersko obalo, uredili bodo 150 m dolgo zemeljsko tribuno ter izvršili potrebne adaptacije na čolnarni. Te dni so izvolili tudi nov odbor kluba, katerega bo še naprej vodil prof. Lipko.

Dela na novi tribuni v Ljudskem vrtu dobro napredujejo in odborniki trdijo, da bodo reprezentativno napravo že letos lahko predali svojemu namenu. Znano je, da bodo pod tribunami lepi prostori za zimski trening, seveda pa s tem še ne bo rešen problem zimskih športnih prireditev, saj športne dvorane za kvalitetne prireditve v Mariboru še vedno ne bo.

Dve odlični odbojkarici Branika Stauberjeva in Kogalova sta odšli iz Maribora na turnejo po Nizozemski, v spomladinskem delu pa bosta okrepili ekipo modrobelih v tekmovanju zvezne lige.

Še letos bodo pričeli v sklopu mariborskega centra strokovnih šol graditi telovadnico z zimskim bazenom.

Znani jugoslovanski plavalec in rekorder Janez Kocmur je že delj časa v Mariboru, mnogokrat pa ga vidimo na smuških terenih okoli Ribniške koče, kjer pridno nabira kondicijo, bil je pa tudi marljiv funkcionar na nedavnem republiškem prvenstvu v alpskih disciplinah

Bivši nogometaš Mačve Cijanović, ki je prestopil k NK Maribor, bo lahko nastopil šele maja, ko mu preteče enoletni rok, odkar je prekinil neamatersko pogodbo z Mačvo.

Oberstdorf 1961: 140 m?

Prihodnji teden bodo oči ljubiteljev smučarskih skokov, pa tudi pristašev atraktivnega športa sploh uprte v Oberstdorf. Pred 11 leti je šlo ime druge mamutske skakalnice prvič po svetu. Arhitekt Heini Klopfer, sam nekdanji skakalec, je pripravil slično skakalnico kot je bila naša planiška, samo da je dovoljevala še kakih 10 m daljše skoke. Leto 1950 pomeni konec planiškega primata.

139 m!

Že na prvih tekmah, se pravi leta 1950, se je pognal Šved Netzell na 135 m, ob reprizi leto dni kasneje pa je danes žal že pokojni Finec Tauno Luiro še za 4 m izboljšal svetovni rekord. S tem je skoraj do konca izkoristil možnosti skakalnice. V vseh nadaljnjih letih so najboljši skakalci sveta zaman naskakovali njegovo znamko.

Oberstdorf je po doseženih dolžinah precej pred Planico in Kulmom. Vemo, da je rekord Planice 127 m, rekord Kulma pa prav toliko. V Oberstdorfu pa je več kot 127 m skočilo kar 13 skakalcev, med njimi tudi nekateri takšni, ki jim ne bo mogli prisoditi največjih kvalitet na običajnih skakalnicah.

Za tiste, ki radi primerjajo številke, 10 najdaljših skokov na smučeh: 139 m Luiro (Fin), 51, 136 m Valkama (Fin) 58, 135 m Netzell (Šved) 50, Recknagel (DDR) 58 in Egger (A) 58, 134 m Charland (Kan)58, 133 m Weiler (Nem) 50, in Schneider (Švi) 51, 131 m Lauren (Šved) 52, Däscher (Švi) 58 in Vitikainen (Fin) 58.

Šestič Oberstdorf

Od leta 1950 tečejo tedni smučarskih poletov. Najprej je bil trikrat Oberstdorf z zmagovalci Weilerjem, Luirom in še enkrat z Weilerjem skupaj z Norvežanom Björnstadom, potem pa so se tri velikanke pričele izmenjavati. Kulm je bil na sporedu 1953, 1956 in 1959 (zmagovalci Bradl, Lesser in Yggeseth)), Planica 1954, 1957 in 1960 (najboljši Laaksonen pa dvakrat Recknagel) in končno Oberstdorf 1955 (Silvennoinen), 1958 (Recknagel) in 1961 (?).

Letošnji teden poletov v Oberstodorfu mnogokaj obeta. Organizatorji so si zagotovili udeležbo mnogih ekip iz vseh pomembnejših držav v smučarskem skakalnem športu. Od olimpijskega zmagovalca Recknagla pa preko Fincev, Švedov, Norvežanov, Avstrijcev in Jugoslovanov bo vse, kar je pomembnih skakalcev, na startu.

Pečar in Šlibar za FLRJ

Jugoslovanski junaki Planice so bili v povojnih letih Finžgar, Polda in Pečar. V Oberstdorfu so si zapomnili Rudija Finžgarja, ki je iz leta v leto ostajal zvest tudi Obestdorfu in kot edini Jugoslovan prišel v anale, kot pravimo. Ni dosegal svetovnih rekordov, njegovi skoki so bili 10 in več metrov krajši od ostalih, toda korajžno se je poganjal po naletu in v svoji značilni rdeči usnjeni obleki vedno žel obilo odobravanja. Večkrat je poskrbel tudi za zabavo, saj se je popeljal v dolino često tudi po zadnji plati.

Pa vendar je Rudi še vedno jugoslovanski rekorder. Dvakrat je namreč v Oberstdorfu pristal na 117 m. Prvič leta 1951, potem pa še dve leti kasneje. Beležil je tudi skok 124 m, vendar ta ni bil veljaven. Finžgar je torej jugoslovanski rekorder Obestdorfa in ker je Oberstdorf večji od Planice in Kulma, mu seveda tudi ostali, kot na primer Polda in Pečar, ki sta se zadovoljevala s Planico, še nista mogla iztrgati rekorda.

Rekorderji - zbor

Letošnji Oberstdorf nima majhnih želja. Sicer neuradno, pa vendar dovolj glasno, da se sliši po vsem svetu. Obetajo nov svetovni rekord, ki bo seveda potegnil za seboj tudi najbrž kopico državnih in osebnih rekordov. Skakalnico, mimogrede naj povemo, da znaša njena celotna višina 161 m, dolžina pa skoraj 500 m, so nekoliko preuredili in menijo, da bi morala brez posebne nevarnosti dovoljevati polete na 140 m.

Ko smo imeli nedavno ob tekmovanju za pokal Kongsberg v Ljubljani priložnost razgovora z mnogimi veličinami skakalnega športa, so na vprašanje o letošnjem Oberstdorfu skoraj v en glas odgovarjali nekako takole: »Slišali smo, da je Klopfer povečal skakalnico. To menda pomeni, da Luiro ne bo ostal svetovni rekorder. Kdo bo njegov naslednik? Če bo le prišel, potem bo to zanesljivo Helmut Recknagel«.

To enotno mnenje pa so nekateri skakalci opremili s prizvokom, češ, po tihem pa tudi drugi precej visoko ali bolje rečeno, daleč segamo. Že večkrat se je namreč izkazalo, da ni dovolj, če si odličen na skakalnicah okoli 80 m. Mnogi svetovni prvaki in olimpijski zmagovalci so na velikankah krepko zaostajali.

Od leta 1870, ko je Norvežan Norheim skočil 19 m, pa do danes, je ob koncu desetletij svetovni rekorder napredoval takole: 1880 — Haugen (Nor) 20 m, 1890 Bye (Nor) 30 m, 1900 — Tanberg 35,5 m, 1910 — Smit (Nor) 45 m, 1920 — Haugen (ZDA) 65 m, 1930 — Badrutt (Švi) 75 m, 1940 — Bradl (A) 107 m, 1950 — Netzell (Šved) 135 m, 1960 — Luiro (Fin) 139 m.

Jugoslovani smo pričeli še bolj skromno. Prvi uradni rekord je bil reci in piši 9 m. Do Finžgarjevih 117 m je napredek v 30 letih očiten. Sedaj pa imata Pečar in Šlibar lepo priložnost, da izbrišeta stari rekord, morda pa privedeta Jugoslovane prvič po Planici leta 1950 spet med »najdaljše« skakalce na svetu. Marjanu in Jožetu na pot le ena želja: dolgi skoki brez padcev.

Reprezentanca Jugoslavije pred odhodom v Švico

S trening tekmo A in B moštva so se začele pospešene priprave jugoslovanskih hokejistov pred odhodom v Švico. Zvezni kapetan Tone Pogačnik in trener Wolkowski bosta prihodnji teden opravila odgovorno nalogo. Sestaviti bo treba dokončno reprezentanco, ki bo odpotovala na svetovno prvenstvo. Preden pa bosta sestavila naše izbrano moštvo, bodo najboljši hokejisti odigrali za trening nekaj srečanj s tujimi moštvi. V prihodnjem tednu bomo torej videli naslednje zanimive hokejske tekme, kjer se bo predstavila našemu občinstvu jugoslovanska reprezentanca:

20. februar: Slovenija : KAC,

22. februar: Slovenija : Västeras (drugoplasirano moštvo južne skupine prve švedske lige),

25. februar: v Zagrebu meddržavno srečanje Jugoslavija : Vzhodna Nemčija,

26. februar: Jesenice : Berlin.

Na vseh teh srečanjih bo nastopila naša državna reprezentanca najprej pod imenom Slovenija, nato pa pod imenom Jesenice. Na poti v Švico pa se bo reprezentanca ustavila še v Oberstdorfu, kjer bo odigrala še eno tekmo z istoimenskim moštvom.

Novo pod koši

■ Pred kratkim so imeli svojo skupščino košarkarji KK Domžale. Da bi kar najbolj razširili košarko v Domžalah, so sklenili tesno sodelovati z občino. Prav tako pa bodo spomladi uredili asfaltno ploščo na igrišču ter formirali tudi žensko ekipo in drugo člansko moštvo. V kratkem pa bodo za najmlajše izvedli pionirsko košarkarsko šolo.

■ V zimski ligi v Murski Soboti so bile odigrane še preostale tekme VIII. kola. **Člani:** ŠD ESŠ : ŠA Rakičan 93:25 (42:10), Ljutomer : ŠD Sloga 95:21 (54:10). Trenutno je vrstni red članov naslednji: Elan 12, Ljutomer 12, ESŠ 12, Grafičar 10, Akademik 8, Vajenec 4, Rakičan 2 in Sloga 0 točk. V konkurenci pionirjev pa je v vodstvu Mladost A 6, Mladost B 4, Polet A 2 in Polet B 0 točk. Zadnji rezultati: Mladost B : Polet A 16:14 (10:8), Polet B : Mladost A 3:86 (3:49). Pri članicah pa je bila odigrana samo ena tekma: Mladost : Elan 7:22 (6:10).

■ Košarkarji Partizana iz Medvod se že resno pripravljajo na novo tekmovalno sezono. Kot smo izvedeli, bo v kratkem prevzel mesto trenerja moške ekipe nekdanji trener ljubljanske Svobode Hojs Peter.

■ Zbor sodnikov pri Komisiji za košarko Ljubljana je sklical v petek redni plenarni sestanek, ki je bil obvezen za vse ljubljanske sodnike. Le-tu je mednarodni sodnik Janko Kavčič, ki se je pred kratkim vrnil s seminarja FIBE iz Avstrije, tolmačil in podal pregled izpopolnjenih pravil košarkarske igre.

■ Košarkarska podzveza pri Športni zvezi okraja Sarajevo bo letos izvedla že osmič tradicionalni turnir za pokal mesta Sarajeva. Turnir bo v dneh 13. in 14. maja t. l. v Sarajevu. Zvedeli smo, da je prireditelj poleg košarkarjev KK Beograd in Crvene zvezde povabil na turnir tudi ljubljansko Olimpijo, ki je vabilo načelno tudi sprejela.

■ Jutri se bo pričel na Jahorini skupni trening članov jugoslovanske reprezentance, ki se pripravljajo na evropsko prvenstvo. Trening bo trajal vse do 4. marca. Le-tu bodo reprezentanti imeli predvsem kondicijski trening ter se bodo tudi pogovorili o pripravah in načinu igranja reprezentance na tem prvenstvu. Na trening so bili pozvani tudi Eiselt, Daneu, Lokar in Kandus iz Ljubljane.

Izredna seja UO KZJ

Prejšnjo nedeljo je bila na poziv predsestva KZJ v Beogradu izredna seja upravnega odbora Košarkarske zveze Jugoslavije. Zaradi splošne decentralizacije dela v športu sploh je bila preložena skupščina KZJ, ki bi morala biti 25. — 26. februarja v Zagrebu. Igralca Ljubljane Zupančič in Brumen sta bila oproščena kazni, izrečene ob tekmi v Tuzli. Mladinci in mladinke bodo zopet tekmovali na državnem prvenstvu.

V drugi točki dnevnega reda so razpravljali o tekočih problemih pri delu zveze. Predvsem pa so bile sprejete mnoge spremembe in dopolnila v tekmovalnem, registracijskem in disciplinskem pravilniku. Izvoljeni pa so bili tudi člani tekmovalne komisije, ki bo vodila zvezna tekmovanja, ter tudi disciplinsko sodišče. Sklenili so tudi, da bo tekmovanje v prihodnje potekalo po mednarodnih pravilih ter so, kot že rečeno, sprejeli določene sprememembe in dopolnitve pravilnikov, ki so naslednje:

■ Na prvenstvenih tekmah v prihodnje ne bo možen neodločen rezultat. Tekma se bo podaljševala tolikokrat po 5 minut, dokler ne bo eno moštvo zmagalo.

■ Če moštvo zapusti igrišče, se kaznuje z izključitvijo iz lige in uvrsti v nižje tekmovanje; v primeru pa, da hočejo igralci z namernimi osebnimi napakami predčasno zaključiti tekmo, bo le-ta registrirana z doseženim rezultatom, moštvo pa bo kaznovano z 20:0 in odvzemom 1 točke.

■ Disciplinski pravilnik obsega ostre ukrepe proti igralcem in moštvu, ki bi z nešportnim vedenjem vplivali na regularen potek tekme. Pod kompetenco disciplinskega pravilnika pa sodijo igralci, trenerji, funkcionarji in sodniki.

■ Za vstop v zvezno ligo bo v prihodnje enoten kvalifikacijski turnir, na katerem bodo sodelovali prvaki iz vseh republik. Dve prvoplasirani moštvi tega turnirja, ki bo letos v Hrvatski, prihodnje leto pa v Srbiji, bosta nova člana zvezne lige.

■ Predlog za žensko zvezno ligo ni bil sprejet, čeprav so ga podprli vsi klubi in bodo tako članice letos tekmovale še po starem. Sprejet pa je bil sklep, da naj to odloči skupščina.

■ Tekmovanje za jugoslovanski pokal se bo pričel 1. maja t. l. in bo zaključeno s finalnim tekmovanjem na Dan mladosti 25. maja 1962.

■ Sprejet je bil predlog, da se uvede zopet zaključno državno prvenstvo za mladince in mladinke. Za letošnje leto je določen tudi datum, za mladinke od 30. avgusta do 3. septembra, za mladince pa od 6. do 10. septembra.

■ Spremenjen je bil tudi registracijski pravilnik. Med drugim lahko mladinke in mladinci nastopajo po predhodnem dovoljenju Športne ambulante za ligaška moštva, ne da bi pri tem izgubili status mladincev.

■ Na prošnjo igralcev Minje, Zupančiča in Brumna jim je UO črtal izrečeno kazen o prepovedi nastopanja.

POHOD OB ŽICI OKUPIRANE LJUBLJANE

MARATON iz Iške vasi ali iz Kamnika

Tudi za letošnji Pohod ob žici okupirane Ljubljane so se začele priprave že zelo zgodaj. Zlasti veliko dela imata tekmovalna in propagandna komisija, ki morata že sedaj pripraviti vse potrebno za čim dostojnejšo izvedbo te letošnje tradicionalne prireditve. Letos bo ta še veličastnejša, ker hkrati proslavljamo 20-letnico naše revolucije.

Pisali smo že o udeležbi inozemskih reprezentanc in posameznih tekmovalcev za maraton, odbor pa je tudi že določil zadnji rok za prijave. Le-te bodo morali udeleženci poslati Odboru za pohod ob žici najkasneje do 31. marca. Tekmovalna komisija je tudi že določila dve progi za maraton, a se še ni dokončno odločila, ali naj bi proga potekala iz Kamnika ali pa iz Iške vasi. Boljša bi bila druga varianta, saj je proga iz Iške vasi ugodnejša, Ljubljančani pa bi imeli večjo možnost videti maratonce na poti skozi Ljubljano. V Ljubljano bi tekmovalci pritekli po Ižanski cesti čez Karlovški most, skozi predor pod Gradom, čez Tromostovje, po Miklošičevi, Masarykovi in Smartinski cesti pod železniškim podvozom pri tovarni Zmaj, po Vilharjevi in Titovi cesti na stadion. Bržkone bo izbrana ta proga, kar bodo člani tekmovalne komisije v kratkem določili.

Zanimiv je tudi razpis natečaja za fotografije o pohodu kot tudi iz dobe okupacije in bo razdeljenih v ta namen več nagrad za najboljše posnetke, za tem pa bo prirejena razstava teh fotografij. V zvezi z natečajem za lepak za letošnji pohod je doslej poslalo osnutke 7 avtorjev iz Beograda, Novega Sada in Ljubljane, propaganda komisija pa seveda še precej osnutkov pričakuje.

Povemo naj še, da pripravljata Radio in RTV Ljubljana več reportaž, hkrati z vso jugoslovansko radiotelevizijo pa bosta prenašala letošnji pohod. Zato bo RTV Jugoslavije poizkušala zainteresirati tudi Evrovizijo.

Toliko smo zvedeli doslej, našim bralcem pa bomo najbrž lahko že v kratkem postregli tudi s poimenskimi prijavami tujih in domačih udeležencev in reprezentanc.

Dvigalci uteži na GR

Odbor za dviganje uteži TAZJ je na svoji zadnji seji v četrtek razpravljal predvsem o osrednji točki dnevnega reda — o XIV. državnem prvenstvu posameznikov za člane in mladince v dviganju uteži, ki bo letos v Ljubljani. To prvenstvo naj bi bilo po prvotnem načrtu že 25. in 26. marca, toda tehnični razlogi so terjali spremembo termina za to tekmovanje. Zato so se člani odbora odločili prestaviti datum prvenstva na 1. april.

V zvezi z določanjem letošnjega prvenstva pa je odbor upošteval tudi nekatere predloge posameznih republiških težkoatletskih zvez za izpremembo propozicij in je na podlagi tega določil tudi osnovne norme, ki bodo pogoj za udeležbo na prvenstvu. Vsak od prijavljenih članov in mladincev bo moral v teznem dvigu izpolniti v svoji kategoriji norme, ki so naslednje: bantam 55 kg, peresna 60, lahka 72.5, srednja 80, lahko-težka 85, srednjetežka 90 in težka 95 kg. Le-te norme so bile izbrane na podlagi povprečnih dosežkov naših tekmovalcev v letu 1960 in na lanskem državnem prvenstvu.

To prvenstvo bo organizirano v veliki dvorani Gospodarskega razstavišča in bodo prireditelji poskrbeli tudi za pestro izopolnitev sporeda. Izvoljen bo med drugim tekmovalec najlepše rasti in bo prejel plaketo »Olimpijskega triatlona«, nastopili bodo tudi nekateri pionirji itd.

Omeniti je seveda treba še, da bo letošnje državno prvenstvo zelo pomembno za vse tekmovalce, ker bo veljalo tudi kot eno izmed izbirnih tekmovanj za sestavo državne reprezentance, ki se bo udeležila tekmovanja za Dunavski pokal.

*

Slovensko prvenstvo posameznikov bo Težkoatletska zveza Slovenije organizirala 25. in 26. februarja v Ljubljani.

*

Mlada perspektivna jugoslovanska dvigalca Jocković in Maletić (oba Partizan) bosta 25. februarja nastopila v Mödlingu pri Dunaju na tekmovanju, ki bo ob 70-letnici avstrijske dvigalske federacije.

*

Skupščina odbora za dviganje TAZJ je, v zvezi s konferenco Zveze športov Jugoslavije, preložena na kasnejši termin.

Testiranje metalcev kladiva,

KANDIDATOV ZA EVROPSKO PRVENSTVO

V četrtek je bilo v Ljubljani pod vodstvom trenerja Gubijana ter prof. Sturma in Kolariča testiranje za slovenske metalce kladiva. Splošni vtis o pripravah kandidatov je ta, da so pozimi vsi redno trenirali. Tudi v tehničnem oziru so za ta čas zelo dobri. Povpreček tekmovalcev na tekmovanju je bil nad 50 m, tako da zvezni trener Gubijan pričakuje ob koncu sezone povpreček 55 do 56 m. To je za Slovenijo zelo velik napredek. Od kandidatov se je zdel Gubijanu najbolj perspektiven Krunič, član ŽAK Maribor, ker je prirodno zelo močan. On se v moči lahko meri in celo prekaša naša znana metalca kladiva Bezjaka in Račiča. Od njega pričakuje, da bo metal ob koncu sezone 57 do 58 metrov, ker je tehnično za zdaj še zelo slab. Gubijan tudi predlaga, da bi se slovenski metalci kladiva zbrali vsakih 14 dni ter naredili tekmovanje in skupaj trenirali. V mesecu marcu bodo pozvani vsi na trening v Makarsko.

Rezultati testiranja: tek 20 metrov — Vidmar 3.2 sek., Bukovec 3.2, Stepišnik 3.2, Rojko 3.2, Krunič 3.4, **dviganje uteži — tezno:** Stepišnik 65 kg, Rojko 80 kg, Vidmar 65 kg, Krunič 105 kg, Bukovec 60 kg, **triation** Stepišnik 245 kg, Rojko 260 kg, Vidmar 225 kg, Krunič 335 kg, Bukovec 225 kg. **V metu kladiva** (16 kg) brez obrata je bil najboljši Krunič 12.07 m, Bukovec 11 70, Stepišnik 11.10. **V plezanju po vrvi z rokami** sta bila najboljša Vidmar in Stepišnik. Met kladiva (7 kg) Rojko 51.75 m, Vidmar 51.10, Stepišnik 51.01, Krunič 49.70 (osebni rekord), Bukovec 48.40 (mlajši mladinec).

Testiranje metalcev krogle: Na testiranje sta prišla samo dva kandidata Penko iz Partizan Novo mesto in Blenkuš iz Triglava Kranj. Iz nerazumljivih razlogov niso prišli kandidati iz ŽAK Ljubljana. **Rezultati: dviganje uteži — triation:** Penko 260 kg, Blenkuš 230 kg, **tezno** Penko 80 kg, Blenkuš 70 kg, **met krogle z mesta** Penko 12.43, Blenkuš 12.81, **met krogle z zaletom** Penko 13.42 m, Blenkuš 13.60 m.

Nogometni mozaik

Aktiv ZK slovenskih nogometnih sodnikov je razpravljal o nezdravih pojavih v sodniški organizaciji — Nogometaši našega drugoligaša menda še nikdar niso tako trenirali kot sedaj — Zmešnjava v Kranju!

■ SE VEDNO SO V OSPREDJU DOGODKI BELEGA ŠPORTA, ■ NAJRAZLIČNEJŠA SMUČARSKA PRVENSTVA, HOKEJSKA ■ LIGA IN PODOBNE PRIREDITVE, VENDAR SO TUDI TI- ■ STI, KI JIM JE NAJBOLJ PRI SRCU NOGOMET, ZELO BLI- ■ ZU DOGODKOV. 12. MAREC BO KAJ HITRO TU IN TA- ■ KRAT SE BODO PRIČELA TEKMOVANJA V NAJRAZLIČ- ■ NEJŠIH LIGAH, SPET BOMO PRIČE BORBI ZA TOČKE, ■ SPET BOMO NEDELJO ZA NEDELJO OBISKOVALI NOGO- ■ METNA IGRIŠČA.

■ KLUBI SE PRIPRAVLJAJO VSAK PO SVOJE. MENDA JE ■ NAJRESNEJE PRIJEL ZA DELO LJUBLJANSKI TRIGLAV, ■ KI JE ODŠEL NA PRIPRAVE V KOPER, V TRIGLAVU IZ ■ KRANJA PA JE NASTALA PRECEJŠNJA ZMEŠNJAVA. DA ■ BI BILO PRED PRIČETKOM TEKMOVANJA ŠE BOLJ PE- ■ STRO, SO SE TE DNI SESTALI TUDI SLOVENSKI NOGO- ■ METNI SODNIKI IN UGOTOVILI, DA V NJIHOVI ORGA- ■ NIZACIJI NI VSE NAJBOLJŠE. O VSEM TEM NAJ BO BE- ■ SEDA V DANAŠNJEM NOGOMETNEM MOZAIKU.

Zagotoviti pozitivno družbeno vlogo sodnikov

Po sestanku aktiva komunistov sodniške organizacije so izdali sporočilo, ki ga v celoti objavljamo.

Na pobudo Predsedstva NZS se je 13. t. m. sestal aktiv ZK pri Zvezi nogometnih sodnikov Slovenije z namenom, da bi obravnaval nezdrave pojave, ki spremljajo to organizacijo vsa leta po osvoboditvi, da izboljša stanje v tej organizaciji in da sprejme ustrezne sklepe, ki naj zagotovijo kvalitetnejšo rast in pozitivno družbeno vlogo sodniške organizacije.

V temeljiti razpravi so ugotovili, da so bili sicer v zadnjih letih doseženi vidnejši uspehi, posebno v pridobivanju mlajših kadrov, ki pa jih zmanjšujejo negativni odnosi znotraj organizcije. Medsebojna nasprotovanja med posameznimi »vidnejšimi« nogometnimi sodniki in funkcionarji ter oportunistično reševanje teh sporov, so imeli za posledico neobjektivno ocenjevanje posameznikov, sumničenja, neodkritost, monopolizem, komercializem in podobno. Reševanje posameznih vprašanj pa je šlo večkrat mimo organizacije s pomočjo osebnih zvez na raznih forumih organizacije nogometnih sodnikov.

Ugotovljeno je bilo tudi, da je bil vse preveč poudarjen strokovni pomen organizacije, vse premalo pa je bila upoštevana družbena vloga organizacije in posameznikov ter moralni lik nogometnega sodnika.

Kritično je bilo ocenjeno tudi delo članov ZK, ki so se za vse te probleme doslej premalo zanimali, čeprav so jih poznali, vendar so bili premalo vztrajni, da bi poiskali ustrezne oblike za izboljšanje stanja v organizaciji.

Aktiv je sklenil:

■ Organizacijo nogometnih sodnikov je treba okrepiti predvsem z mlajšimi kadri, ki naj jim dajo svežine in poleta, zlasti pa s kadri, ki imajo vse moralne kvalitete (objektivnost, poštenost in podobno) ter družbeni ugled.

■ Dosledno se je treba boriti za kolektivno vodstvo organizacije, ki naj na vse negativne pojave takoj in odločno ukrepa, pri čemer naj se čim tesneje poveže s sodniškimi, nogometnimi in trenerskimi organizacijami, kakor tudi z ostalimi družbeno-političnimi činitelji.

■ Dolžnost članov ZK je, da se dosledno bore za zdrave odnose v organizaciji, da onemogočijo samovoljo in razdiralno delo posameznikov v organizaciji ter zagotovi sodniški organizaciji pozitivno družbeno vlogo.

Kratek obisk v Kopru

Na drugem mestu objavljamo intervju s trenerjem ljubljanskega Triglava Tadićem, vendar je prav, da tudi v nogometnem mozaiku povemo, kako se pripravljajo člani ljubljanskega drugoligaša na start v drugi zvezni ligi. Eno je prav gotovo res — nogometaši ljubljanskega drugoligaša še nikdar niso tako vestno trenirali in se tudi še nikdar niso tako resno pripravljali na svoje nastope v prvenstvu. Vreme v Kopru je za priprave idealno, uprava Tomosa je Triglavu odstopila igrišče, tako da vse teče po zamišljenem načrtu. Trenirajo trikrat na dan, za sedaj je bistveni del treninga še vedno nabiranje vzdržljivosti. Najrazličnejše vaje, hitri teki, pa tudi pravi maratonski podvigi — pred dnevi so tekli 12 km čez drn in strn — vse to morajo opraviti nogometaši Triglava. Sedaj je na vrsti drugi del priprav, ko bodo vigrali moštvo, predvsem napad ,ter se naučili najrazličnejših fines, ki bi lahko koristile v prvenstvu. Trener Tadić hoče zgraditi lasten način nogometne igre.

Na pripravah v Kopru smo videli tele nogometaše: Mozetič, Babnik, Novak, Medved, Klančišar, Alibegović, Udovič, Berginc, Srbu, Plavšič, Jalševec, Kitić, Brezigar, Velkavrh, Kranjc, Virant, Limo, Cuban, Becić, Babić in Vavpotič. Vsi so sposobni za igro, le Plavšič ima nogo v mavcu zaradi poškodbe, ki jo je dobil v tekmi v Celju. Vsi nogometaši so s treningom zelo zadovoljni, čeprav je delo zelo težko, vendar so tudi vsi prepričani v uspeh na tekmah., Tako delo mora roditi rezultate — to je mnenje prav vseh.

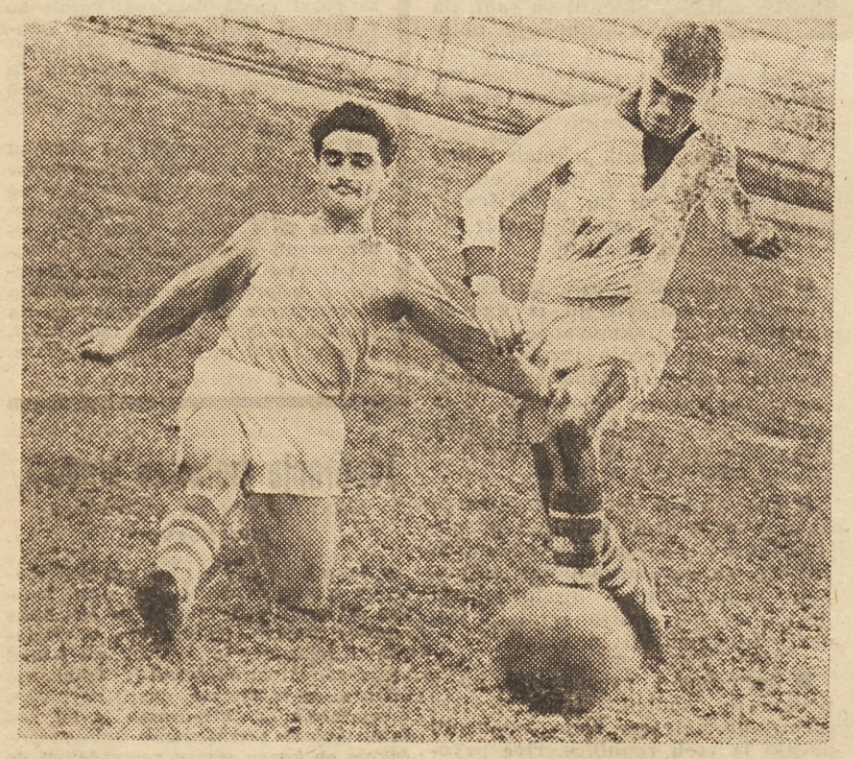

Čudni dogodki v Kranju

Na željo mnogih ljubiteljev nogometa v Kranju je uprava NK Triglav (Kranj) pred dnevi zmanjšala kazen vsem tistim nogometašem, ki so bili kaznovani jeseni. Le-ti naj bi imeli takoj pravico nastopa in naj bi okrepili moštvo Triglava v spomladanskem delu prvenstva. Mnogi so celo mislili, da bi prav ti nogometaši lahko pomagali Triglavu iz zagate, saj je znano, da so kranjski nogometaši kandidati za izpad iz SCL. Zgodilo pa se je popolnoma drugače kat so si mnogi zamišljali.

Brezar Stane, Brezar Marjan, Mihelič Marjan, Štravs Saša in Čebulj Jože so dobili pismeno obvestilo, da jim je kazen potekla, zgodilo pa se je nekaj popolnoma nasprotnega, kar so pričakovali ljubitelji nogometa v Kranju. Brezar Stane se je odločil, da bo ostal v Kranju, čeprav je dobil nekaj ponudb iz nekaterih klubov slovenske conske lige, vsi drugi pa so se takoj po obvestilu, da jim je kazen črtana, odločili, da bodo zapustili svoj matični klub. Najprej je prišel po izpisnico Mihelčič, za njim pa še vsi ostali, ki smo jih zgoraj našteli. Razen teh je prišel po izpisnico tudi Brezar Marjan. Ni še znano, za kateri klub bodo nastopali nogometaši, ki so zahtevali izpisnice, vendar je precej slišati, da bodo vsaj nekateri od njih nastopali za Tržič. Pri Triglavu iz Kranja bo torej ostalo pri starem. Nastopali bodo mladi nogometaši, morda pa bo okrepil moštvo tudi Djordjević, ki je nastopal za Radnički iz Niša, vendar še nima izpisnice iz svojega kluba. Kljub vsem težavam nogometaši Triglava redno trenirajo na stadionu v Stražišču, kjer bodo igrali tudi tekme spomladanskega dela, saj je znano, da so na nekdanjem igrišču Triglava pred dnevi pričeli z gradnjo stolpnic.

NAŠ TELEOBJEKTIV

Še enkrat skakalnica NA GALETOVEM

Ob pomembni smučarski prireditvi za pokal in trofejo Kongsberg je bilo precej kritičnih pripomb na račun skakalnice na Galetovem. Ob tej priložnosti smo se pod rubriko »Naš teleobjektiv« javno spraševali, ali je res za našim velikim mojstrom inž. Bloudkom nastala tolikšna vrzel, da nismo več sposobni graditi in popravljati športne objekte, kot na primer skakalnice. Po objavi tega sestavka pa se je oglasil inž. Franci Šubelj, vodja Projektivnega biroja pri Športni zvezi Slovenije, ki nam je pojasnil določene stvari, predvse mpa okoli popravil oziroma povečanja skakalnice v Šiški. Med drugim pravi takole:

■ Vsi uslužbenci našega biroja smo prizadeti ob takšni kritiki. Znano je, da Projektivni biro Športne zveze Slovenije deluje že od leta 1952 in skrbi ne samo za gradnjo športnih objektov v Sloveniji, ampak po vsej Jugoslaviji. Tako n. pr. smo izdelali načrte za kopališče v Kragujevcu, za zimsko in letno kopališče v Novem Sadu, za umetno drsališče v Mariboru, za zimski bazen in telovadnico v Savski koloniji, za moderno telovadnico v Novi Gorici, skratka, pri nas pripravljamo načrte za športne objekte širom Slovenije in Jugoslavije. Ko pa govorimo o dogodkih in o popravilu skakalnice na Galetovem, se nam vsiljuje misel, da imamo v naši sredini ljudi, ki omalovažujejo delo Projektivnega biroja in s tem tudi pomembnost obstoja te institucije pri ŠZS. Ko je inž. Bloudek zgradil skakalnico v Šiški, je pripisal na rob načrta, da so že hoteli skakalnico zvečati, tako da bi dopuščala skoke po propozicijah, ki jih določa tekmovanje za pokal in trofejo Kongsberg, potem bi se morali tega dela lotiti že lani, v poletnih dneh, na novo izračunati elemente in skakalnico skoraj znova zgraditi. Prepričan sem, da bi bila po naših navodilih skakalnica za samo tekmovanje vzorno in temeljito pripravljena.

Zanimalo nas je, kdo je pravzaprav krivec za vse nepravilnosti okrog popravila skakalnice v Šiški. Dobili smo tale odgovor:

■ Neposredno pred samo izvedbo tekmovanja se je tov. Šramel vneto zavzel za popravilo oziroma zvečanje skakalnice. Baje je vprašal za svet nemškeg inženirja Klopferja, ni pa našel poti do našega biroja, kjer bi mu lahko z načrti, številkami, projekti in slikami dokazali, da je takšno popravilo, kot si ga je zamišljal on, nemogoče in nepravilno. Konec koncev, ko je že tekla voda v grlo in ko je bilo treba sečt po resnično tehničnih prijemih, smo zvedeli tudi pri nas, v biroju, za vse nepravilnosti, vendar nismo hoteli niti mogli več kakorkoli posredovati. Pripominjam, da danes zgraditi skakalnico ni prav nobena učenost, kot je bilo to v času začetnih Bloudkovih ustvarjanj. To so aksiomi, ki jih pozna vsak inženir in tudi mi v našem Projektivnem biroju.

7 VPRAŠANJ NOVEMU TRENERJU TRIGLAVA TADIĆU

Vestne priprave v Kopru

Novi trener Triglava Tadić je takoj po prihodu v Ljubljano krepko prijel za delo. Po treningu v Ljubljani so nogometaši našega drugoligaša odšli v Koper, kjer bodo ostali do 26. februarja. Trenerja Tadića smo obiskali v Kopru na igrišču ter ga povprašali o poteku priprav in o največjih težavah ter upih za prvenstvo.

■ Kakšen je osnovni cilj priprav v Kopru?

— Nekaj kondicije smo nabrali že v Ljubljani, seveda pa nadaljujejmo s pridobivanjem vzdržljivosti tudi v Kopru. Treniramo vsak dan trikrat. Trening je precej zahteven, včeraj pa smo imeli tudi kros, dolg 12 km. Proti koncu naših priprav v Kopru bomo pričeli tudi z vigravanjem moštva.

■ Kako ste zadovoljni z disciplino nogometašev?

— Doslej me niso razočarali. Trenirajo disciplinirano in vestno, pa tudi vse ostalo življenje v Kopru teče po načrtu. Vsako uro izrabimo tako, kot je po mojem najbolje. Skupaj gremo v kino, skupaj se pogovarjamo o taktiki in nogometnih sistemih, skupaj gremo spat — skratka, smo precej velika nogometna družina.

■ Katero največjo težavo ste opazili pri tem treningu?

— Verjetno bo največ problemov z igro napada. Napadalce bo treba dobro vigrati, jih naučiti dobro streljati, obvladati bodo morali menjavanje mest in vse, kar je potrebno modernemu nogometnemu napadu. Vse to doseči ne bo lahko. Skušali bomo postaviti vsakega igralca na tisto mesto, ki mu bo najbolje ustrezalo in ki bo najbolj ustrezalo tudi naši koncepciji igre. Skušali bomo namreč uvesti sistem igre, ki bo v pravem pomenu besede naš.

■ Ali ste našli okostje enajstorice, ki bo nastopalo v ligi?

— Okostje že imamo, vendar kot sem že dejal, moštvo še ni vigrano. Pri sestavljanju moštva pa bo igrala precejšnjo vlogo tudi prizadevnost posameznih nogometašev na igrišču.

■ Ali so po vašem mnenju priprave v Kopru koristne in potrebne?

— Brez dvoma so! S pripravami sem zelo zadovljen in tako težkega treninga si v Ljubljani ne bi mogli zamisliti. Upam, da bo naše trdo delo rodilo tudi rezultate.

■ Katera tekma je po vašem mnenju odločilna za uspeh Triglava v spomladanskem delu prvenstva?

— Štiri točke iz jesenskega dela — to je kaj majhna bira. Zato je skoraj vsaka tekma odločilna. Mislim pa, da bo najbolj važno dobro zaigrati v prvi tekmi proti Sibeniku, kajti to je eno izmed moštev pri dnu lestvice, zmaga pa bi dala moštvu tudi večji elan v nadaljevanju prvenstva.

■ In kaj si obetate od prve tekme?

— Pripravili se bomo zelo dobro. Tekmo bomo igrali na domačem igrišču. Torej ni pretirano, če računam z 90 odstotki v naš uspeh.

SEJA SEKRETARIATA PARTIZANA IN ŠPORTNE ZVEZE SLOVENIJE

Teze za kongres pripravljene

Na seji Sekretariata Partizana in Športne zveze Slovenije, ki je bila v četrtek pod vodstvom predsednika tov. Kreseta, so posvetili največ pozornosti tezam za Kongres telesne kulture, ki bo 7. in 8. aprila v Ljubljani. Tezam so dali dokončno obliko in jih bodo v kratkem poslali osnovnim telesnovzgojnim organizacijam v razpravo.

Bilo bi preobširno, če bi objavljali vse teze, zato omenimo le nekaj odlomkov:

■ Namen Kongresa je, da oceni dosedanji razvoj in probleme na področju telesne kulture v Sloveniji, da izoblikuje pota za njeno vsklajevanje z dosežki družbenega in gospodarskega razvoja pri nas, ter da predvidi in sprejme ustrezne ukrepe, ki bodo zagotovili njen nadaljnji in hitrejši razvoj.

■ V socialistični družbi se telesna vzgoja pojavlja v treh dejavnostih: 1. obvezna splošna telesna vzgoja v šolah, 2. razvedrilna telesna vzgoja v organizacijah, 3. tekmovalna telesna vzgoja v organizacijah.

■ Z razvojem našega komunalnega sistema raste pomen vseh organizacij v občini in z njimi vred organov za telesno kulturo.

■ V enotni občinski zvezi naj bi bile tedaj tri notranje organizacijske enote in sicer: skupnosti šolskih športnih društev in aktivov, skupnost društev in aktivov za športno rekreacijo ter skupnost športnih tekmovalnih društev in klubov. Navedena organizacijska sestava občinske zveze pa ne izključuje, da se v njenem okviru ne organizirajo tudi druge skupnosti društev, n. pr. planinska, strelska, taborniška in podobno. Podoba občinske zveze se bo v posameznih komunah razlikovala po razvoju posameznih telesnovzgojnih dejavnostih, ki imajo pogoje, tradicijo in razvojne možnosti ter dajejo pečat posamezni občinski zvezi.

■ Pri Visoki šoli za telesno vzgojo bo treba osnovati poseben odbor, ki bo znanstveno proučeval področje telesne kulture in iz katerega bi se kasneje razvil inštitut.

V drugi točki dnevnega reda so člani Sekretariata govorili o izhajanju »Vestnika«. Bili so mnenja, da je taka oblika izhajanja predraga in da ta časopis v bodoče ne bo več izhajal. Namesto tega se bodo v bodoče posluževali cenejših oblik.

Trenner Triglava Tadić

Smučarski raj pri Innsbrucku

Danes samo zapuščena pastirska koča - JUTRI OLIMPIJSKI CENTER

Šele organizacija IX. olimpijskih iger, ki so za leto 1964 poverjene Innsbrucku, so privedle Avstrijce do tega, da so odkrili nov smučarski center. Po izjavah nekaterih strokovnjakov presega ta center vsa dosedanja njihova smučarska središča. Poleg Innsbrucka leži še mnogim domačinom popolnoma neznan kraj Axmer Lizum. To področje je prava smučarska senzacija. Prav neverjetno je, se mnogi sprašujejo, da doslej niso odkrili tega smučarskega paradiža. Preveč smo navajeni, da se zatekamo v naša znana smučarska središča, zato nismo iskali drugih in tako smo šele danes odkrili Axmer Lizum, pravijo Avstrijci.

Samo redki turisti poznajo to dolino, ki leži 9 km jugozahodno od Innsbrucka v višini 1000 m. Dolina je obkrožena od gorskih sistemov, ki se vsi vzpenjajojo okoli 2.500 m visoko.

Ureditev novega smučarskega središča, kjer bodo prihodnje olimpijske igre, je poverjena prof. Wolfgangu, generalnemu sekretarju olimpijskih iger 1964 in predsedniku FIS komiteja za alpske discipline. Že letos bodo začeli z gradnjo nove auto ceste in dveh smučarskih liftov. Prireditelji računajo, da bodo po tej cesti lahko z avtomobili prepeljali okoli 20.000 gledalcev, ostalih 20.000 pa bo lahko odšlo s smučmi preko Mutereralma in Brigitzköpfla v to prekrasno dolino.

V Axamer Lizumu je danes le majhna pastirska koča. V tem nedotaknjenem smučarskem raju ni v debelem pršiču zarezana še nobena smučina. Toda profesor Wolfgang je že napravil načrte za vse olimpijske proge. Za slalom bo proga dolga 485 m z 200 m višinske razlike. Tudi progo za veleslalom so že zaznamovali in bo imela 580 m višinske razlike. Za smuk pa bodo morali organizatorji izsekati večje gozdne površine.

Organizatorji bodo z novim smučarskim središčem tudi brez skrbi za snežne razmere, kajti visoka gorovja preprečujejo vsak vdor južnih vetrov, ki bi lahko pobrali debele snežne odeje.

V idilični dolini Axamer Lizum stoji danes samo zapuščena pastirska koča. Že čez tri leta pa bo tu največja smučarska prireditev — IX. olimpijske igre

Petdeset let zaupanja potrošnikov!

Zadeva HARY še ni končana

Najprej je bil Armin Hary tisti grešni kozel, na katerega so z vseh strani bruhali pepel in žveplo. Očitali so mu vse mogoče prekrške in seveda med njimi tudi tiste, ki govore o paragrafih amaterizma Potem je prišla kazen, ki je najprej znašala eno leto, toda takoj nato so se našli zagovorniki, ki so dejali, da je ta kazen preostra in da Haryjevi prekrški niso bili tako težki, da bi lahko zaslužil tako drastično kazen. Prišla je pomilostitev in zmanjšanje kazni na sedem mesecev.

Toda sedaj so se oglasili možje z IAAF (mednarodne atletske zveze). Njen sekretar Don Pain je nedavno izjavil: »Če se je Hary resnično pregrešil zoper pravila amaterizma, potem mu ne bomo dovolili, da bo kdajkoli lahko še nastopal na mednarodnih tekmovanjih.«

Ta izjava je nevarna in sedaj so se našli tisti, ki so nekoč najbolj obtoževali svetovnega rekorderja, da ga branijo. Sam predsednik nemške atletske zveze dr. Danz se je zavzel za zadevo Hary in takoj dal novinarjem svojo izjavo: »Menim, da je zadeva Hary s kaznijo, ki jo je prejel od naše zveze zaključena. IAAF bi se lahko vmešala v to stvar le takrat, če bi bil Hary dosmrtno diskvalificiran.«

Prav gotovo je, kar je bilo tudi v obtožbah, da Haryjev amaterski status ni bil popolnoma neoporečen. Pri vsej zadevi je najbolj zanimivo to, da so se nenadoma pojavili kot zagovorniki tisti, ki so ga nekoč obtoževali, kajti s tem trenutkom, ko bi se v zadevo vmešala IAAF, bi bilo za Armina mnogo bolj nevarno, kot pa sedaj, ko je bila zadeva le »interno nemška«.

Perrilat še ni Toni Sailer?

Zadnje čase vedno češče zasledujemo v športnem časopisju polemike, ki govore o tem, ali je francoski smučarski mojster Guy Perillat resnično naslednik Tonija Sailerja ali ne. Nekateri — med njimi so seveda najbolj goreči zagovorniki prav Francozi — trde, da je Perillat že prekosil vrline »zlatega Tonija«, medtem ko drugi — med temi so najbolj pogosti Avstrijci in Nemci — trde, da Guy še zdaleč ni dosegel tega, kar je uspelo nekdaj najbolj slavnemu smučarju vseh časov iz Kitzbühla.

Letošnja sezona pripada resnično 21-letnemu Guy Perillatu in vzdevek »kralj smuka« mu lahko damo brez pretiravanja. Njegove zmage v Wengenu in v Kitzbjhlu, kjer je v smuku popolnoma pregazil vse svoje največje tekmece, je tako delovala na vse ostale tekmovalce, da so dobili predsodek, češ da je Guy v smuku popolnoma nepremagljiv. Strokovnjaki iščejo za njegove uspehe dve skrivnosti:

Eni trde, da je skrivnost njegovega uspeha v kovinskih smučeh Emile Allais, ki prinašajo njemu in tudi njegovim ostalim rojakom izredne uspehe zlasti v smuku.

Drugi zagovarjajo trditev, da je premoč Perillata v izredni kondiciji, v izdelani tehniki ter njegovem sproščenem in lahkotnem slogu.

Končnega odgovora na ti dve vprašanji strokovnjaki še niso dali. Res je le to, da mladi atlet s črnimi smučmi in v beli čeladi neomejeno vlada na vseh progah smuka v Evropi. Toda zopet se pojavljajo drugi, ki govore, ali ni slučajno v svojih najboljših letih tudi Christl Pravda nekoč zmagoval na vseh smukih po Evropi. Tudi ta avtrijski smučar se je nekoč igral s progami in v nizkem počepu obvladal vse ovinke na strmih pobočjih. Toda kljub tej nekdanji premoči Pravde ga ni nihče primerjal s Toni Sailerjem. Perillat je resnično zmagal na vseh letošnjih velikih smukih, toda prav tako je bil tudi vedno premagan v slalomu, saj ga je v Wengenu premagal Steigler, v Kitzbühlu pa Nenning. Sailer je bil v vseh treh disciplinah — v smuku, slalomu in veleslalomu — enako nenadkriljiv in nihče ni mogel njegovih zmag v nobeni disciplini ogroziti.

Avstrijci so ponosni na to, da so vsaj v slalomu njihovi predstavniki vodilni na svetu. Toda mnogi se sprašujejo, kako dolgo bodo še lahko zadržali ta primat. Glavna borba je danes med Francozi, ki dominirajo v smuku, ter Avstrijci, katerih glavni adut je slalom. Toda nekateri trde, da, kjer se prepirata dva, tretji dobiček ima. Morda bodo Švicarji (Forrer, Staub) ali Nemci (Leitner, Wagnerberger) tisti, ki bodo prekinili tradicijo enih ali drugih v tej ali oni disciplini.

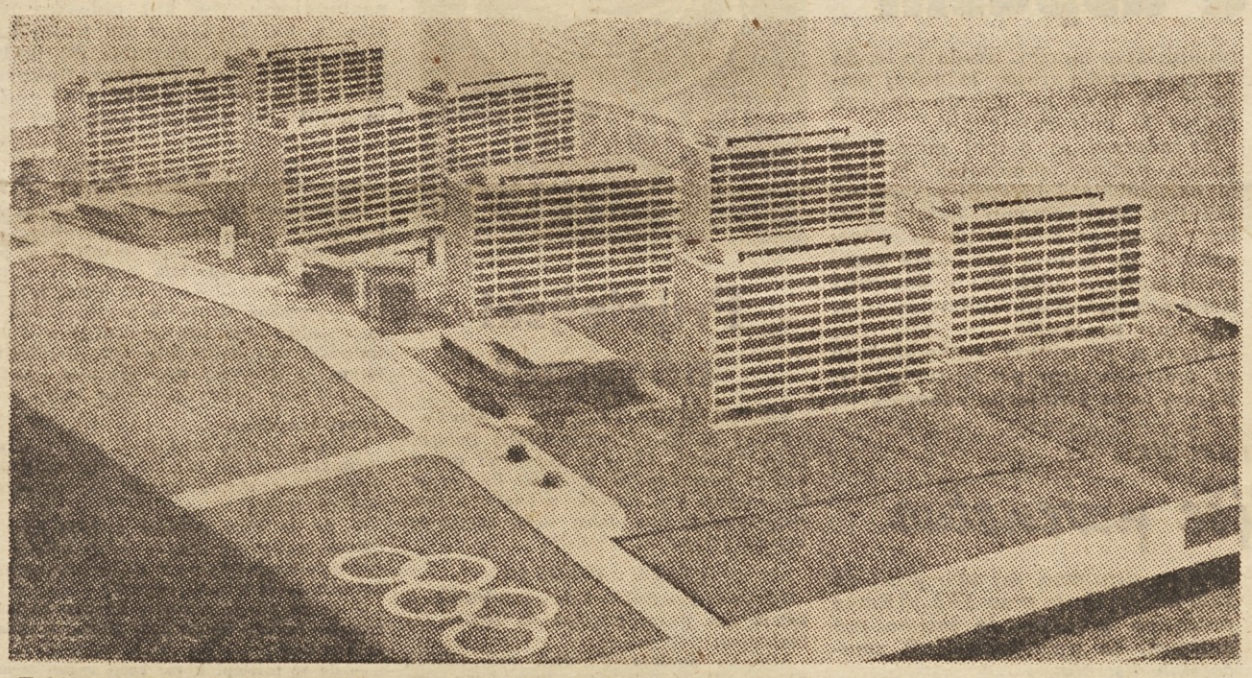

Takšna bo olimpijska vas v Imsbmeku, kjer se bodo 1964. leta zbrali najboljši tekmovalci z vsega sveta v zimskih športih

Čuden rekord

Nek mladi nemški nogometaš je dosegel pred televizijsko kamero svetovni rekord posebne vrste. Njegova posebna vrlina je namreč udarjanje žoge z glavo. Na televizijski predstavi je ta nogometaš 3025-krat udaril žogo z glavo, ne da bi pri tem padla žoga na tla. Pred nastopom je znašal njegov »rekord« 2.347 udarcev in tako je prav na tem javnem nastopu, ki mu je prisostvova I celo predstavnik nogometne zveze, dosegel nov svetovni rekord. Njegov rekord bi bil lahko še večji, toda vodji televizijske oddaje je bilo tega cirkusa že dovolj in je »rekorderja« kar prekinil v njegovem neumornem udarjanju.

Morda še ne veste

DA SO TUDI POLJAKI DOBILI SKAKALNICO, ki dovoljuje skoke preko 100 metrov. V Zakopanih je na preurejeni skakalnici na treningu dosegel Nemec Schramm rekord skakalnice s 101,5 m. Na tekmovanju je zmagal sovjetski skakalec Šamov z najdaljšim skokom 96 metrov.

DA SO SE NOGOMETAŠI ČEŠKEGA prvaka Ruda hvezda vrnili s turneje po ZDA, Haiti, Costa Rici, Čilu in Kolumbiji, kjer so odigrali 14 tekem. 10 tekem so odločili v svojo korist, trikrat so bili premagani, enkrat pa se je dvoboj končal neodločeno.

DA SE JE TUDI NEKDANJI SVETOVNI REKORDER in olimpijski zmagovalec iz leta 1956 v skoku v višino Charly Dumas odločil, da prestopi med profesionalne igralce rugbyja.

DA SO V RIMU SEDAJ DOKONČNO zaključili bilanco preteklih olimpijskih iger. Ugotovili so, da si je tekmovanja na igrah ogledalo 1,449.365 gledalcev (toliko so namreč prodali kart) pri tem pa so izkupili nekaj več kot 2 in pol milijarde lir. Največ gledalcev pri atletskih tekmovanjih, njim pa slede nogometaši in plavalci.

ŠPORTNA TRADICIJA MATHEWS

Tri generacije v športni družini — Ali bo Stanley Mathews zasenčil slovo svojega očeta

Ime Stanley Mathews pomeni v angleškem nogometu dolgoletno tradicijo enega najboljših nogometašev državne reprezentance in prvega igralca Blackpoola, ki se prav zaradi njega že vrsto let bori med najboljšimi v prvi ligi. 1. februarja je Stanley dopolnil 46 let. Polna tri desetletja je preživel na nogometnih igriščih. S 16 leti je začel svojo nogometno kariero pri Stoke City. Takoj po zadnji vojni pa se je s svojo družino nastanil v Blackpoolu, kjer je še danes med najuglednejšimi meščani. S svojo ženov in dvema sinovoma Jeanom (21 let) in Stanleyem (15 let) živi v udobnem stanovanju. Leto za letom si je Stanley večal svoj bančni konto, čeprav plače profesionalnih nogometašev v Angliji niso kdo ve kako visoke. Toda njegovo ime so uporabljali pri raznih reklamnih namenih in to mu je kot postranski zaslužek prinašalo visoke vsote denarja.

Stanley Mathews je bil v vseh svojih 46 letih zelo trd in neizprosen proti samemu sebi, kadar je treniral in sploh v svojem športnem življenju. Znan je kot izredno štedljiv. Toda kljub tej svoji lastnosti žrtvuje vse za športno izobrazbo svojega sina, ki hodi po stopinjah očeta in tudi starega očeta. Mladi Stanley namreč sodi med najbolj nadarjene teniške igralce Anglije in sam predsednik angleške teniške zveze je dejal, da bo mladi Stanley po dolgem premoru lahko zopet prvi teniški igralec, ki bo v Wimbledonu prinesel zmago Angliji. Postati zmagovalec wimbledonskega teniškega turnirja in istočasno biti še Anglež, pomeni največjo slavo, ki jo lahko doseže športnik na Otoku.

Športna tradicija v družini Mathews ima globoke korenine. Že njihov stari oče Jack Mathews je bil znan boksar v peresni kategoriji. Njegova značilnost je bila, da se je v borbah odlikoval z izrednim pogumom, borbenostjo in bogastvom domislic ter izredno dobro tehniko nog. Te lastnosti je podedoval tudi njegov sin Stanley in jih prenesel na nogometno igrišče. Od tekme do tekme so se gledalci navduševali prav nad temi lastnostmi, ki so ga privedle končno na prvo mesto med nogometaši Anglije. In najmlajši Stanley je zopet podedoval te značilnosti in jih tokrat uveljavlja na teniških igriščih. Vsi Mathewsi pa so zelo majhne postave. Oče, sin in tudi vnuk so visoki le 1.66 m, toda to jih ne ovira v njihovih vrhunskih storitvah. Toda kot najstarejši Mathews ni bil samo izredno nadarjen, ampak se je za svoje športne uspehe zahvalil močni volji, tako sta te lastnosti podedovala tudi njegova potomca. Sedemkrat na teden najdemo mladega Stanleya na teniškem igrišču in to dvakrat dnevno dopoldne in popoldne. Ubogljivo sledi vsem navodilom trenerja, njegov trening pa skrbno zasleduje tudi njegov oče.

»Stanley bo v naslednjih dveh letih šele prišel do veljave. Menim, da bo v letu 1961 in 1962 že odigral vidnejšo vlogo med teniškimi igralci v Evropi. Mnogi so me nestrpno spraševali, kdaj bo moj sin uvrščen med vrhunske igralce Anglije. Te mmoram odgovoriti, da iz izkušnje vem, da nogometaši, ki so s 16 ali 17 leti dosegali vrhunske uspehe, niso pozneje nikoli več posegali med vidnejše igralce,« je odgovoril oče Mathews takrat, ko so ga spraševali o razvoju njegovega sina

Kljub temu, da se na angleškem športnem nebu pojavlja nova »zvezda« Stanley Mathews, stari še ne namerava zapustiti športnega igrišča. Še vsaj dve ali tri leta meni Stanley, da bo lahko aktivno igral nogomet.«

»Čutim, da sem še vedno v dobri formi. Moj trening je usmerjen tako, da imam vedno dovolj kondicije, vsak dan mnogo hodim in tečem ter gojim dihalno gimnastiko. Posebno pozornost posvečam gibljivosti nog. Menim, da je glavna skrivnost dobrega igralca v tem, da lahko sam sebe nadzoruje in da se zna dobro skoncentrarati. Seveda se vsakemu zgodi, da ima slab dan toda to ga ne sme premagati.«

To vodilo je bilo že glavna skrivnost Jacka Mathewsa, tako živi danes nogometaš Stanley Mathews in če bo mladi Stanley, ki ima dober zgled v starem očetu in očetu, nadaljeval s to tradicijo, potem bo Anglija resnično lahko dobila na teniških igriščih novo zvezdo.

JEMC in ZAJC med skakalci

Enotnost in Mojstrana med štafetami

Nadaljevanje s 1. strani

Triglava podjetno upirala. Omenimo naj najboljšega tekača štafete Triglava Seljaka, ki je danes od vseh dosegel najboljši čas v teku na 10 km. Vsekakor pomeni nastop devetih članskih štafet lepo doživetje za vse one, ki so opazovali dramatične borbe naših najboljših tekačev na področjih Mojstrane.

Jemc pred Pečarjem

Prvo spomladansko sonce je pozdravilo v planiški dolini številne gledalce. Sodelavec pok. inž. Bloudka, tov. Kerštajn je s svojimi marljivimi sodelavci iz Rateč odlično pripravil 80-metrsko skakalnico. Ob izteku se je zbralo okrog 3000 gledalcev, ki so z nestrpnostjo pričakovali nastop najboljših skakalcev. Že ves teden so se pripravljali številni člani in mladinci, sončno vreme pa jim je omogočilo, da so njihove priprave stekle po pravem tiru. Mnogi so ugibali o končnem zmagovalcu. Bo Jemcu uspelo premagati Pečarja? Morda bo prav Šlibar prekrižal obema račune? Tudi Langus lahko pripravi prijetno presenečenje! Takšna ugibanja so bila vse te dni na ustih naših strokovnjakov in boljših poznavalcev skakalnega športa. Ob 11.30 uri je tehnični vodja tov. Kavalar dal znak za začetek velike borbe. Ko so se pred našimi očmi zvrstili vsi tekmovalci je bilo jasno, da bo huda borba za prvo mesto med Jemcem, Pečarjem in Šlibarjem. Bistrejše oko pa je tudi opazilo, da je od vseh teh treh najbolj zanesljiv na odskočnem mostu, v zraku in doskoku Jemc Božo, ki je s svojim slogom in daljavami še enkrat dokazal, da je eden naših najboljših skakalcev kar smo jih imeli. Pečar je bil v prvem skoku precej nemiren v zraku in zgodilo se je, da se je s konicami smuči dotaknil prsi, kar mu je odvzelo mirnejši let in boljši doskok. Šlibar je imel spet dobre in slabe trenutke. Če bi bil pri drugem skoku nekoliko bolj pazljiv, mu častno mesto ne bi ušlo. Prijetno je presenetil Langus. Takšnega Langusa že dolgo nismo videli, tako mirnega v zraku, tako elegantnega pri doskoku in tako zanesljivega pri odrivu! Ne moremo mimo ugotovitve, da je presenetil tudi Gorjanc, ki se je v končni oceni uvrstil na četrto mesto. Sicer pa zaslužijo prav vsi nastopajoči vse priznanje in pohvalo!

Zajc naš up!

Ko so se poganjali s 35-metrske skakalnice naši najboljši mladinci, se nismo nadejali, da imamo zares tako izvrsten skakalni naraščaj. Zajc je sicer brez tekmeca, vendar stopajo ne daleč za njim tudi drugi kot Koprivšek, Samar, Smolej, Banton iz Zagorja, Kunšič, Svetina, Dolžan in še drugi, ki vsi zaslužijo, da bi jih imenovali. Brez dvoma je Zajc velik up. Kasneje smo ga videli, ko se je pognal tudi z 80-metrske skakalnice, kjer je skočil kar 79 metrov! Takšnega skakalca bi si gotovo želele tudi tiste države, ki nekaj pomenijo v skakalnem športu.

S samostojnimi skoki je bilo zaključeno XVI. državno prvenstvo, ki je po mnenju vseh nastopajočih tekmovalcev, gostov iz drugih republik in funkcionarjev vsestransko uspelo.

Rezultati

PRVI DAN

Rezultati — člani (30 km): 1. Reš (E) 1;48:35, 2. Janez Pavčič (E) 1;49:41, 3. Gašper Kordež (Tr) 1;55:67, 4. Trifunović (Kopaonik) 1;57:08, 5. Peternel (E) 1;57:26, — **mladinci** (10 km): 1. Kobilica (Gorje) 38:37, 2. Praprotnik (Tr) 39:43, 3. Kalan (Gorje) 39:52, 4. Tišov (Bohinj) 40:08, 5. Lavtižar (Moj) 40:23.

DRUGI DAN

Rezultati — članice 10 km 8 tekmovalk): 1. Rekar (Moj) 46:16, 2. Cindrič (Moj) (48.03, 5. Krstec (Sljeme) 52:12, 4. Kosmač (Moj) 56.01, 5. Rozman (Bohinj) 56.07.

Mladinke 5 km: (10 tekmovalk): 1. Grintal (E) 22:22, 2. Ivanka Tolar (Tr) 23:16, 3. Puc (Gorje) 23:49, 4. Šporer (Sar) 24:07, 4. Marija Tolar (Tr) 24:28.

Klasična kombinacija — člani — skoki: 1. G. Kordež (Tr) 184.7 (30, 31,5), 2. Reš (E) 167.6 (29.5, 29.5), 3. Rozman (Bohinj) 164,4 (28:5, 29), 4. Sobol (Del) 154.3 (26, 27), 5. Peternel (E) 150.2 (30.5 p., 30).

Mladinci — skoki: 1. Koprivšek (E) 206.5 (34, 34), 2. Mlinar (Rateče) 182.7 (29, 28.5), 3. Ambrožič (Gorje) 170.0 (28.5, 29.5), 4. Šmid (Moj) 163.7 (32 p., 33) 5. Pintar (Bohinj) 150.1 (28, 28.5).

Klasična kombinacija — končni vrstni red: 1. Mlinar (Ra) 424.5, 2. Koprivšek (E) 390.5, 3. Pintar (B) 381.6, 4. Koc (Br) 371.5, 5. Kerštajn (Ra) 370.8, 6. Ambrožič (Gorje) 359.5, 7. Jurjevič.

TRETJI DAN

Člani 15 km: 1. Lakota (Mojstrana) 49:01, 2. Hlebanja (Mojstrana) 5:23, 3. Gašper Kordež (Triglav) 50:39, 4. Cveto Pavčič (Enotnost) 51:03, 5. Seljak (Triglav) 51:13.

Klasična kombinacija: 1. Gašper Kordež (Trigl.) 424,7, 2. Reš (Enotnost) 384,9, 3. Rozman (Bohinj) 382,1, 4. Peternel 376,6, 5. Sobol (Delnice) 360,3.

Mladinci 3 × 5 km: 1. Partizan, Gorje (Kalan, Peterman in Kobilica) 56:06, 2. Fužinar I 57:05, 3. Bohinj 1:00:11, 4. Dol-Ihan 1:01:49, 5. Enotnost I 1:02:35.

Kombinirana štafeta 1:03:43, 7. Branik 1:03:57, 8. Fužinar II 1:04:41, 9. Mojstrana 1:05:07, 10. Triglav 1:07:03.

ČETRTI DAN

Rezultati: članice štafeta (3×5 km): 1. Mojstrana (Cindrič, Kosmač, Rekar) 1:01.1:12:2, Enotnost I. 1:06.51, 3. Triglav 1:08.26, 4. Enotnost II. 1:14:38.

Člani (4 × 10 km): Enotnost (Brezovšek, Pavčič Cveto, Pavčič Janez, Reš) 2:21.32, Triglav 2:23.49, Mojstrana 2:28.48, Jesenice 2:36.17, Kombinirana 2:37.50, Enostnost II. 2:40.06, Delnice — Zagreb 2:47.07, Dol-Ihan 2:47.11, Sljeme 2:48.40.

Skoki člani: Jemc (JLA) 221 (73.5, 83.5), Pečar 203.5 (71,5, 77.5), Langus (Jes) 201.5 (67, 76.5), Gorjanc (Triglav) 195.5 (69, 76), Giacomelli (E) 188.5 (68, 75), Krznanič (Moj) 188 (62, 72.5), Rogelj (E) 187 (62, 74), Šlibar (E) 184.5 73, (84,5 p.), Rojina (E) 184 (64.5, 71), Oman (E) 181 (64.5, 69) itd.

Mladinci: Zajc (Jes) 208.5, (34, 34). Koprivšek (E) 196 (31, 32.5), Samar (Jes) 189.9 (30, 32), Smolej (Javornik) 189.6 (31, 30.5), Banton (Zagorje 174.4 (29. 30.5), 6.—7. Kunšič (Moj) 170.9 (27, 27.5), Kolenc (NG) 170.9 (27, 27.5), Svetina (Javor) 170.6 (29.5, 27), Dovžan (Mojstrana) 170.2 (29, 28.5), Štajer (Bled) 167.9 (27.5, 27) itd.

Vsa prva mesta za Slovence

Nadaljevanje s 1. strani

jih morali prepeljati v sarajevsko bolnišnico zaradi zloma nog. Proga je bila precej zakhtevna, saj je bila dolga 2200 m in je imela 60 vratic. Jeseničan Lakota, ki je vrnil s tekmovanj v Italiji, je bil najbolj zanesljiv in je najbolj spretno krmaril med vrati ter je ponovil svoj lanski uspeh in osvojil naslov državnega prvaka v veleslalomu. Šumi, Križaj in Dornik so osvojili naslednja mesta: najboljši med mladinci je bil Dokša iz Maribora, ki je premagal Detička iz Kranjske gore.

Če smo zapisali, da so bile med člani in mladinci borbe zelo ostre, potem to še bolj velja za borbo članic. Fanedlova, Zupančičeva in Jamnikova so vozile zelo izenačeno, naslov državne prvakinje pa je konec koncev le osvojila tekmovalka ljubljanske Enotnosti Fanedlova. Klofutarjevi ni bilo težko zmagati med mladinkami, saj je postala že rutinirana tekmovalka.

V soboto so nadaljevali državno prvenstvo s tekmovanjem v slalomu. Snežne razmere so bile tokrat odlične in tekmovalci so navdušili vse tiste gledalce, ki so se zbrali na Jahorini. Največjega priznanja so bili deležni Lakota, Šumi, Jamnik, Zupančičeva in še nekateri, vendar so imeli nekateri najboljši jugoslovanski smučarji precej smole, saj so zaradi velike hitrosti zgrešili vratca in so bili diskvalificirani. Ure so pokazale, da je bil najhitrejši Lakota, vendar smo kaj kmalu zvedeli, da je zgrešil vratca in je bil seveda diskvalificiran. Podobno se je godilo Šumiju, enaka usoda je doletela še Zupančičevo. Tako je naslov državnega prvaka osvojil član Triglava iz Kranja Jamnik, za njim pa sta se uvrstila dva člana Ljubelja Križaj in Dornik, odlično četrto mesto pa je osvojil Nograšek (Enotnost), Proga, ki je bila dolga 600 m. imela je 150 metrov višinske razlike in 60 vratic, je bila precej zapletena in je kot smo že povedali, prinesla nekaterim jugoslovanskim reprezentantom neprijetna presenečenja.

Najboljši jugoslovanski smučarji, ki so nastopali na državnem prvenstvu na Jahorini so zapustili smučarsko središče BiH, vodstvo pa bo te dni določilo kandidate, ki bodo nastopili 4. in 5. marca na mednarodni FIS prireditvi v Kranjski gori.

Rezultati — veleslalom — člani: Lakota (Jes) 2:15.9, Šumi (Tr) 2:16.6, Križaj 2:17.2, Dornik 2:19.9 (oba Ljubelj), **članice:** Fanedl (E) 1:56.8, Zupančič (Tr) 1:58.0, Jamnik (Tr) 1:59.3, **mladinci:** Dokša (Br) 2:33.9, **mladinke:** Klofutar (KG) 2:18.4.

Slalom — člani: Jamnik (Tr) 1:35.4, Križaj 1:42.6, Dornik 1:45.2 (oba Ljubelj), Nograšek (E) 1:45.5, **članice:** Ankele (Tr) 1:28.2, Fanedl (E) 1:30.6, Zupančič (Tr) 1:32.6, **mladinci:** Detiček (KG) 1:32.6, Fanedl (F) 1:36.3, Zmagej (Br) 1:36.5, **mladinke:** Rautar (KG) 1:56.6, Fanedl (F) 1:59.4, Klofutar (KG) 2:10.7.

Jahorina — smuk, člani: Šumi (Tr) 1:57.0, Jamnik (Tr) 2:08.0, Križaj (Ljub) 2:10.0, Vogrinc (Br) 2:13.4, Sportn (JLA Jes) 2:15.9, **članice:** Slava Zupančič 1:30.0, Fanedl Krista 1:34.0, Maja Rutar 1:34, **mladinke:** Vida Pevž 2:24.0, Milka Fanedl 2:30.0, Zmaga Klofutar 2:51.9, **mladinci:** Dokša 1:30.0, Fanedl 1:33.1, Klinar 1:33.3.

Zmagovalec v alpski kimpinaciji je postal Tomaž Jamnik z 9.82 negativnih točk, drugo mesto v skupnem plasmanu je osvojil Peter Križaj (Lj), 3. Jože Nograšek (Enot).

Zanimivo je, da so mnogi tekmovalici ocenili progo za smuk na Jahorini za eno najboljših v državi. Proga je precej težka, saj je od 130 nastopajočih več kot polovica odstopila. Od favoritov sta padla Lakota in Dornik, najtežje pa je bil poškodovan član Triglava Rakovič, ki je tik pred ciljem nerodno padel in dobil lažji pretres možganov.

Skupščina KZS

Danes dopoldne je bila v navzočnosti 71 delegatov iz vse Slovenije redna skupščina Košarkarske zveze Slovenije. Skupščini je prisostvoval tudi predsednik Športne zveze Slovenije tov. Leopold Krese. Skupščina je sprejela pomembne sklepe za nadaljnje delo in to v smislu nove športne politike o decentralizaciji dela ter je tako KZS prvi športni forum, ki je sprejel nove smernice o obliki dela že pred kongresom telesne vzgoje.

Sklepi Skupščine:

— da se poveča sodelovanje in povezava z občinskimi zvezami kot tudi s stanovanjskimi supnostmi v okviru katerih naj se zgradi čim več igrišč;

— da se tesno sodeluje z Višjo šolo za telesno vzgojo ter da se izdela oblika za srednješolsko prvenstvo in da se košarko uvekošarko uvede v učni program;

— da se proučí možnost izvedbe tradicionalnega troboja košarkarjev Trsta, Maribora in Koroške;

— da se pristopi k vse večji vzgoji trenerskega in sodniškega kadra ter uvede trening tudi za sodnike;

— da se izdela pravilnik za napredovanje sodnikov ter se pooblasti podzveze, da lahko to izvajajo v svojem kraju;

— da se v danih možnostih izvede skupni ogled trenerjev in sodnikov evropskega prvenstva v Beogradu.

V zvezi s tekmovanjem pa je skupščina sprejela sklep, da bo v letošnjem letu štela prva članska liga 11 moštev, kamor naj se vključi tudi AŠK Tivoli.

REZULTATI ITALIJANSKE LIGE ZA SPORTNO NAPOVED A LIGE:

Bologna : Milano 0:2, Atalanta : Catania 1:0, Bari : Fiorentina 0:0, Sampdoria : Lanerossi 3:1, Napoli : Lazio 2:5, Juventus : Spal 1:0, Roma : Torino 2:1, Padova : Lecco 3:1, Internazionale : Udinese 1:0.

B. LIGA:

Verona : Genova 0:0, Triestina : Mantova 0:0, Novara : Palermo 2:0, Marcotto : Parma 0:2, Messina : Simmethal 1:0, Foggia : Alessandria 1:0.

Skromni, a uspešni

Ljubljana, 19. februarja. Presenečeni smo bili nad številno udeležbo in razgibanim delom današnjega plenuma Odbora za balinanje Slovenije, ki združuje v svojih vrstah po zadnjih podatkih že doslej nad 3000 tekmovalcev v 44 klubih.

Kljub temu, da so balinarji v svojih zahtevah zelo skromni, smo pri njih opazili viden napredek, tako v kvaliteti kot tudi v množičnosti. Razen tega so posvetili precej pozornosti izobraževanju novih sodnikov ter vaditeljev, propagandnim nastopom in vsem prvenstvenim tekmovanjem v okrajnem in republiškem merilu. Škoda je le, da njihova sezona traja le nekaj mesecev in tako ne morejo svojega športa še bolj razmahniti.

V razpravi so precej govorili o novem načinu tekmovanja, ki naj bi omogočil sodelovanje v republiški ligi čim večjemu številu klubov, na koncu koncev pa so se dogovorili, da bodo v prihodnje zagotovili možnost udeležbe v slovenski ligi poleg najboljših klubov še vsem okrajnim prvakom.

Plenum je izrekel vse priznanje za marljivo delo predsedniku tov. Basinu in še nekaterim odbornikom.

GREGOR KLANČNIK:

Doslej najboljše prvenstvo

Že ob prvem dnevu letošnjega državnega prvenstva v klasičnih disciplinah so vsi sodelujoči z zadovoljstvom ugotavljali, da po vojni še nismo imeli tako dobro organiziranega tekmovanja. Smučarski klub »Mojstrana« se je za svojo 40-letnico obstoja izkazal v pravem pomenu besede. Na tiskovni konferenci, ki je bila včeraj opoldne, je zvezni kapetan za teke tov. Gregor Klančnik izjavil, da doslej tako kvalitetnega in dobro pripravljenega prvenstva še nismo imeli. Z njegovo trditvijo se popsem strinjamo, saj smo prišli do zaključkov, da je prav XVI. državno prvenstvo potrdilo, da imamo vse možnosti za razvoj klasičnih smučarskih disciplin.

Če, torej, še enkrat kritično ocenimo državno prvenstvo v klasičnih disciplinah, lahko ugotovimo:

1. velik napredek pri vzgoji tekaškega naraščaja;

2. slovenskim tekačem, ki še vedno prevladujejo v državi, se že bližajo tudi tekmovalci iz drugih republik;

3. ženskemu tekaškemu naraščaju moramo posvetiti večjo pozornost, zato zasluži priznanje ljubljanska Enotnost, ki ima v svojih vrstah same mlade moči;

4. naši najbolúši tekači bi dosegli neprimerno boljše rezultate, če bi jim nudili takšne pogoje kot drugim vrhunskim športnikom. Zato se nam zdi, da štipendiranje smučarskih reprezentantov ni enakovredno ostalim športnim panogam:

5. vsi smučarski klubi bi morali pri organizaciji takšnih tekmovanj kot je državno prvenstvo posnemati smučarski klub Mojstrana;

6. dokler ne bodo imeli naši tekači kvalitetne opreme — uvožene tekaške smuči — toliko časa ne moremo misliti na večje uspehe.

Triglav in Gradis

V nadaljevanju republiškega ekipnega moškega kegljaškega prvenstva lahko omenimo dve značilnosti današnjega tekmovanja. To sta silovit skok Gradisa na Jesenicah in precejšnja katastrofa Triglava v Celju. Prav zaradi tega je prišlo do precejšnjih sprememb vrstnega reda na posameznih kegljiščih, ki je trenutno naslednji:

Ljubljana: Triglav, Jesenice, Rakek, Kranjska gora, Konstruktor itd., Kranj: Branik, Konstruktor, Gradis-Lj., Rakek, Lokomotiva itd., Jesenice: Gradis-Lj., Ljubljana, Celje, Branik, Konstruktor, Celje: Ljubljana, Jesenice, Lokomotiva, Gradis-Lj., Kranjska gora, Maribor: Jesenice, Triglav, Ljubljana, Kranjska gora, Gradis-Lj.

Maribor, 19. februarja. Na včerajšnjem dvoboju republiškega prvenstva je Triglav premagal Zvezdo s 6422. Najboljše rezultate so dosegli Martelanc 837 in Turk 833 pri Triglavu ter Kavčič starejši 806 pri Zvezdi.

TRIGLAV RAZOČARAL

Celje, 19. februarja. V prvenstveni kegljaški tekmi med Triglavom in Zvezdo so prijatelji tega športa doživeli veliko razočaranje. Rezultati so bili zelo slabi in vse kaže, da je ta uspeh potisnil Kranjčane z vrha prvenstvene lestvice. Dvoboj se je končal s 6263:6042 v korist Triglava, najboljša pa sta bila Turk (T) z 800 in Suštar (Z) z 801.

GRADIS NA JESENICAH ODLIČNO

Jesenice, 19. februarja. Včeraj in danes so na Jesenicah tekmovale 4 ekipe in je najugodneje presenetil ljubljanski Gradis, ki je dosegel na tem nastopu prvo mesto s 6462 keglji (Premk 822, Satler 820, Mlakar 819 itd.), 2. Konstruktor 6317 (Amer 826, Koren 826, Gödl 894), 3. Pionir 6263 (Mrzlak 838, Romih 838, Legiša 793), 4. Elektro 6192 (M. Kranjc 818, Pavšič 788).

JESENICE PRED RAKEKOM

Ljubljana, 19. februarja.

Rezultati: Jesenice 6437 (najboljši Špec 857, Šlibar 837, Korošec 830, Črv 813, Kelih 808), Partizan Ljut. 6197 (Steržaj 832, Čebašek 807). -gs

V VODSTVU ILIRIJAN KOS

Ljubljana, 19. februarja. Moški posamezniki kegljaškega centra Ljubljana so včeraj na Gradisu začeli svoje prvenstvo na 200 lučajev mešano. Izmed vseh je najboljši rezultat 835 kegljev dosegel igralec Ilirije Kos, iznenadil pa je tudi Smrajc (Saturnus z 815 kegli. Za njima je za zdaj vrstni red takle: Štrekelj (Slovan) 809, Birsa (Poštar) 808, Terkaj (Lj) 796, Sluga (Rog) 782. -gs

ZIMSKA KOŠARKARSKA LIGA

Zaradi skupščine Košarkarske zveze Slovenije, ki je bila danes v Ljubljani, so bile preložene vse tekme zimske košarkarske lige ljubljanskega okraja, razen tekem članov A skupine. Le-ti so se pomerili v zadnjem kolu v dvorani TVD Partizan Tabor. Na sporedu sta bili dve derby tekmi, in sicer

Slovan : Maribor 72:71 (29:29)

Olimpija : Ljubljana 88:82 (49:37)

S tem je bilo zaključeno tekmovanje članov A skupine in je končni vrstni red naslednji:

Olimpija	4	4	0	0	387:274	8
Ljubljana	4	3	0	1	323:272	6
AŠK Tivoli	4	2	0	2	340:319	4
Slovan	4	1	0	3	266:384	2
Maribor	4	0	0	0	248:315	0

Prijateljski nogomet

VISOKA ZMAGA TRIGLAVA V KOPRU

Koper, 19. febr. Ligaško moštvo ljubljanskega Triglava, ki je v Kopru na pripravah za tekmovanje v II. zvezni ligi, je danes odigralo drugo tekmo v letošnjem letu. Nasprotnik je bila dokaj šibka enajstorica koprske okrajne lige TOMOS.

TRIGLA : TOMOS 7:2

Tekmo se je ogledalo kakih 1000 gledalcev, sodnik Lizi pa je pripeljal na igrišče tile enajstorici:

TOMOS: *Krašnja (Favelto), Bole (Milič), Klarič, Ulčnik, Zidakovič, Pirc, Olup (Pogačnik), Lukič, Kavalič, Valdevid (Furlanič), Černigoj.*

TRIGLAV: *Mozetič (Novak, Babnik), Medved (Udovič), Alibegovič (Klančišar), Jalševec, Berginc (Becić), Srbu, Virant, Brezigar, Kranjc (Limo), Cuban, Velkavrh.*

Strelci: za Triglav Brezigar v 8. in 23., Virant v 47. in 66., Cuban v 13., Velkavrh v 33. in Limo v 68. minuti, za Tomos: Lukić v 24. in Pogačnik v 69. minuti.

PAPIRNIČAR : ILIRIJA 2:2 (1:1)

Polje, 19. febr. Prijateljska nogometna tekma med članom SCL Ilirijo in domačim Papirničarjem se je končala z 2:2 (1:1), gole pa so dosegli Djekić in Podlipnik (11 m) za Ilirijo ter Tomljenović in Hartman za Papirničar.

ŽNK CELJE : OLIMP 6:1 (3:1)

Celje, 19. februarja. Celjski conski ligaš je doživel od svojega mestnega tekmeca nepričakovano hud poraz. Celje je z lepo tehnično igro svojega nasprotnika povsem prekašalo, plod te igre pa je bila uspešna zmaga. Najboljši so bili Belcer, Bevčič in Reberšak, gole pa so dosegli Pintarič 2, Belcer, Bevčič, Reberšak in Regner po enega za Celje tee Cafuta za Olimp.

KLADIVAR : BRATSTVO (Hrastnik) 13:2 (5:2)

Celje, 19. februarja. Okrog 1500 gledalcev si je na Skalni kleti ogledalo prijateljski dvoboj med domačim Kladivarjem in gosti iz Hrastnika. Ti niso bili dorasli domačinom, čeprav tudi Celjani niso pokazali nič posebnega, zlasti v obrambi in krilski vrsti. Nasprotno pa je bil napad zelo razigran. Gole so dosegli: Vodeb 5, Hribernik 3, Marinček in Perc po 2 in Kokotec za Kladivar, za goste pa Maurer 2.

Drava : Železničar (Mrb) 2:1 (1:0)

Nova Gorica : Škofja Loka 3:2 (0:1)

Vipava : Primorje (Ajdovščina) 2:2 (2:1)

mladinci: Drava : JLA (Ptuj) 2:1 (1:1)

mladinci: Triglav : Tomos 2:2 (2:0)