

Izteka se vroče poletje. Sicer normalno poletno toploto, brez katere ni prijetnih dopustov, počitnic, so podžigale stalne podražitve skoraj vseh prehrabnih artiklov, raznih goriv, stanarin, storitev in seveda industrijskih proizvodov.

Pestijo nas izgube, zato marsikje nižji osebni dohodki, prav v času, ko bi potrebovali večje, ki bi sledili naraščajočim podražitvam, ne nazadnje pa tudi za nakupe šolskih potrebščin, ozimnice itd.

Močno so nas prizadele naravne ujme, katerih posledice bomo posredno občutili vsi, pa tudi finančni škandal Agrocomerca, čeprav iz Velike Kladaše, ki nas je vse, prav vse močno prizadel, bolj moralnopolitično kot gmotno.

Kaj sedaj, kje smo? Kaj hočemo, kaj moremo in moramo? Naša gmotna, moralna in politična trdnost je zlasti v ustaljenem gospodarstvu in trdnem političnem samoupravnem socialističnem sistemu. Naše moščansko, ljubljansko gospodarstvo je navzlic hudim pretresom in krizam dovolj trdno. Večina je še vedno uspešno, dobro se presnavlja in posodablja. Naši gospodarstveniki so marljivi, zvečine prodorni in dobro krmarijo kljub plitvini in številnim čerem, čeravno še vedno primanjkuje dolgoročnih razvojnih planov. S kakovostjo svojih proizvodov se prebijajo na domačem in tujem, zahtevnem in vedno bolj konkurenčnem ter zaprtem tržišču.

Vse to nam še vedno daje trdnost in varnost, našim delavcem v proizvodnji, gradbeništvu, prometu, trgovini in v družbenih dejavnostih. Le-teh je v naši občini velika večina. Pri nas ni žgoče vprašanje zaposlitve. Potrebujemo in to veliko mladih električarjev, strojnikov, gradbenikov, ekonomistov, pravnikov in učiteljev. Skoraj vsak, kdor je željan dobro delati, dobi delo.

Je pa povsem odprto vprašanje, kako priti do stanovanja, temelja trdne družine in varnosti vsakega izmed nas. Zastaviti moramo vse sile, tako v družbenopolitičnih organizacijah, samoupravnih organih, kot delegati v skupščinah, da izoblikujemo tak kreditni sistem na področju stanovanjskega

memorij na stanovanjskem področju, bi morali misliti o tem. To so najbolj žgoči problemi mladih naše družbe.

Pred dvema mesecema smo se sestajali v vseh krajevnih skupnostih z odgovornimi dejavniki občine in mesta, ko smo pregledovali, kakšen je položaj krajevnih skupnosti in kako v njih uresničujemo kratkoročne in dolgoročne načrte. Ni rož-

gospodarstva in bančništva, da bo lahko prišel mlad človek, kot je to že bilo pred kratkim, z lastnim delom, varčevanjem, krediti delovnih organizacij in bank do prepotrebne stanovanja. Tudi ob ustavnih spremembah in spremembah Zakona o združenem delu, še bolj pa ob zakonskih spre-

nat položaj, niti v mestnih, primestnih in vaških skupnostih, ne v starih, še manj v novih naseljih. V dialogu smo izluščili osnovne probleme, iščemo skupne poti za njihovo razreševanje. Ključ za to je v krajevnih skupnostih, občini in vse bolj v mestu.

Mesto kot posebna družbenopolitična skupnost je z novimi statuti občin in mesta dobilo nov položaj. Lahko bi bili večji učinki, več smotnosti, toda komunalni sistem, da tako na kratko rečem, še ni zaživel, še ni dobil domovinske pravice, zato zaenkrat še ne daje željenih rezultatov. No, o tem bomo v kratkem spregovorili v družbenopolitičnih organizacijah, samoupravnih organih, v krajevni skupnosti, v družbenopolitični skupnosti v občini in mestu.

Še in še bi lahko naštevali, kakšne naloge, kakšno delo nas čaka. Za to ni tu zadosti prostora, pa tudi to moramo spoznavati, odločati in se dogovarjati tam, kjer je mesto za to; v organizacijah združenega dela, krajevnih skupnostih, samoupravnih interesnih skupnostih in prek delegatov in delegacij v mestu, občini in tudi republikli ter federaciji ali pa predvsem tam. To naj bo tudi naše izhodišče v javni razpravi, ki je pred durmi o spremembah Ustave, Zakona o združenem delu, stanovanjskem gospodarstvu, pa še o čem.

Predsednik OK SZDL
Niko Lukež

IZTEKA SE VROČE POLETJE

9. SEPTEMBER 1987 BREZPLAČNO
12. ŠTEVILKA XXVIII. LETNIK

MAŠKA SKUPNOST

glasilo SZDL ljubljana moste-polje

TEČE JAVNA RAZPRAVA O SAMOUPRAVNI PREOBRAZBI STANOVANJSKEGA GOSPODARSTVA V LJUBLJANI

Namesto šest le ena stanovanjska skupnost

Leta 1983 dana pobuda, da bi v Ljubljani imeli le eno stanovanjsko skupnost, je dobila delegatsko podporo, ta čas pa v vseh petih ljubljanskih občinah že teče javna razprava o njeni konkretni podobi.

Razprava o pripravljenem osnutku samoupravne preobrazbe stanovanjskega gospodarstva v Ljubljani je v stanovanjskih skupnostih sicer že tekla, vendar je mestna konferenca SZDL ocenila, da je javno razpravo poglobiti in razširiti v vse sredine samoupravnega organiziranja, saj gre za življenjsko pomembna vprašanja gospodarjenja s stanovanji, graditve, prenove, stanovanjske vzajemnosti, solidarnosti itn. Javna razprava se podaljša na ves mesec september, skrb zanjo pa so prevzeli sindikat, socialistična zveza in stanovanjske skupnosti.

V javni razpravi so: Samoupravni sporazum o ustanovitvi Samoupravne stanovanjske skupnosti ljubljanskih občin, statut in predlog sestave konferenc delegacij porabnikov po občinah.

Do konca septembra bo tekla razprava o osnutkih, v mesecu novembru pa o predlogih dokumentov, ki so dani v javno razpravo. Pristopanje udeležencev k samoupravnemu sporazumu bo

po sprejetem rokovniku potekalo od 15. decembra pa do 15. februarja prihodnje leto. Ustanovna skupščina samoupravne stanovanjske skupnosti ljubljanskih občin pa je predvidena 30. marca 1988.

Kateri razlogi so narekovali ustanovitev ene stanovanjske skupnosti v Ljubljani?

Razlogov je več. Prvi izhaja iz zakona o stanovanjskem gospo-

Vabilo na sekcijo:

Občinska konferenca SZDL Ljubljana Moste-Polje sklicuje

SEKCIJO O SAMOUPRAVNI PREOBRAZBI STANOVANJSKEGA GOSPODARSTVA V LJUBLJANI

Sekcija bo v torek, 22. septembra ob 16. uri v dvorani občinske skupščine Proletarska c. 1.

Sekcijo bo vodil Feliks Kolari, predsednik skupščine občinske stanovanjske skupnosti.

Na sekcijo vabimo vse, ki jih samoupravna preobrazba stanovanjskega gospodarstva zanima in želijo pri njej dejavno sodelovati.

darstvu, ki ne daje možnosti za delovanje šestih samoupravnih stanovanjskih skupnosti v posebni družbenopolitični skupnosti, kot je to primer Ljubljane. Drugi razlog za ustanovitev ene samoupravne stanovanjske skupnosti je enotno obravnavanje vseh stanovanjskih vprašanj na območju Ljubljane, kar do sedaj ni bilo vselej pravilo. Prihajalo je do lokalnega zapiranja in pretiranosti ambicij na posameznih področjih graditve in godpodarjenja s stanovanji. Zelo pomemben in močan razlog so tudi zahteve delegat-

tov po racionalizaciji in večji učinkovitosti delegatskega odločanja. Sedaj so delegati gradiva obravnavali ter sprejemali sklepe v petih občinskih samoupravnih interesnih skupnostih. S teh sej so delegate delegirali še na sejo SISS mesta, kjer so o zadevah ponovno razpravljali in jih usklajevali. Takšen način samoupravnega dogovarjanja in odločanja ni bil hiter in ne racionalen. Postopki sprejemanja odločitev so bili dolgi in so vključevali veliko

(nadaljevanje na 3. strani)

Dvom o pravilnosti gradnje

Pred dnevi je otroški vrtec na Leninovem trgu 17 v Fužinah dokončno zalila sanitarna voda in povzročila tolikšno razdejanje, da je v hipu 60 otrok ostalo brez varstva. Vzgojnovarstvena ustanova je sicer s takojšnjo akcijo omogočila začasno rešitev, tako da je usposobila eno pisarno in prostor v kleti. Kako pa je to dejansko, pa naj povedo številke. Vzgojnovarstvena ustanova je po normativih bila načrtovana in izvedena za 220 mest, danes pa ustreza ta prostor za 420 mest, kot da bi tudi tu šlo za inflacijo. Pri zalitju sanitarne vode v 13-nadstropnem stanovanjskem objektu pa je značilno dejstvo, da to ni osamljen primer in da se v Fužinah poraja dvom o pravilnosti gradnje odvodnega sistema sanitarnih vod. Kot kaže, večino gradbene operative izvajajo na meji standardov in posledice so katastrofalne.

-jk



Ponovno v šolskih klopeh

Spet so oživila šolska poslopja. V letošnjem šolskem letu bo deset osnovnih šol naše občine obiskovalo 8679 učencev, 1215 od njih jih je pred dobrim tednom dni prvič prestopilo šolske pragove. Na podružnični osnovni šoli Edvarda Kardelja v Zgoranjem Kašlju, od tam je tudi naš posnetek, bo učenost nabiralo v osmih razredih 180 učencev, prvošolčkov pa je med njimi 55. Le-ti so se, ta dan še brez rumenih rutk, zbrali skupaj z mamami in očeti ob deveti uri zjutraj pred prijaznim šolskim poslopjem, kjer jih je toplo pozdravila pomočnica ravnatelja Ljuba Novak. Najmlajši šolarji so spoznali tudi svoji tovarišiči, ki jima bosta pomagali pri začetkih branja in računanja in pri oblikovanju prvega vtisa o šoli. Prav gotovo pa je mogoče reči, da je bil za kašelske prvošolčke prvi šolski dan lep, tak, da jim bo ostal v prijetnem spominu.

Besedilo in slika: D. J.

Prometne točke, kjer je potrebna posebna pozornost pešcov in ostalih udeležencev v prometu, da zagotovimo večjo varnost otrok

Da bi zagotovili večjo varnost otrok, želi Svet za preventivo in vzgojo v cestnem prometu opozoriti vse udeležence v prometu na nekatere prometne točke v območju osnovnih šol, kjer je potrebna še posebna ozornost vseh udeležencev v prometu.

1. OŠ Kette Murn (križišče Povšetove z naslednjimi ulicami: Kajuhova, Puterlejeva, Pugljeva, Malejeva, Jana Husa in Kosovelova)
2. OŠ Karel Destovnik-Kajuh (križišče Litijske s Parmsko in Pesarsko ulico, križišče Litijske in Ceste v kostanj ter križišče Hruševska in Ceste v kostanj)
3. OŠ Tone Trtnik-Tomaž (križišča na Cesti II. grupe odredov z naslednjimi cestami: Cesta na Urh, Cesta 13. julija in Sostrska cesta. Zelo nevarna je celotna cesta II. grupe odredov, ki ni urejena s hodniki za pešce)
4. OŠ II. grupe odredov (prehoda pri trgovini Mercator na stari Zaloški cesti)
5. OŠ Leopold Maček-Borut (prehod za pešce pri Zadružnem domu, križišče Zadobrovske s Snebersko cesto)
6. OŠ Adolfa Jakhla (prehodi za pešce na Agrokombinatški ulici in prehod za pešce na Zaloški cesti pri stari šoli)
7. OŠ Vide Pregarc (železniški prehod na Pokopališki ulici, križišče Pokopališke in Kavčičeve ulice ter Pokopališke in Tovarniške ulice)
8. OŠ Jože Moškrič (Jarška ulica na odseku od Šmartinske do Žalske ulice in Kodrova ulica. Jarška cesta na odseku od Petrovičeve ulice do ulice Gradnikove brigade)
9. OŠ Edvarda Kardelja (prehodi na Zaloški cesti na odseku od Zadobrovske ulice do ceste 30. avgusta in križišče Zaloške ceste s Kašelsko cesto, prehod na Zadobrovski cesti v bližini pokopališča ter celotna Kašelska cesta ter Grajerjeva ulica)

Kljub tem opozorilom pa vse udeležence v prometu opozarjamo, da nikjer na cesti nisi sam in jim hkrati želimo srečno vožnjo.

SPV

PREDSEDSTVO PRIPOROČA!

Predsedstvo občinske konference SZDL priporoča krajevnim skupnostim v večjih stanovanjskih soseskah, kot so Stepanjsko naselje, Nove Jarše in Nove Fužine, da o predlaganem osnutku samoupravne preobrazbe stanovanjskega gospodarstva v Ljubljani, organizirajo tudi sekcijske oblike javne obravnave.



Gradi se most na Vevčah

Mostu prek Ljubljanice pri Papirnici Vevče, zgrajenega v začetku drugega desetletja tega stoletja, ni več. Stari železni most se je moral umakniti, saj bi oviral delavce SCT, ki bodo domala na istem mestu postavili novega - betonskega. Če ne bo kakšnih nepredvidenih zastojev, bo novi most odprt ob 29. novembru. Imel bo tako kot prejšnji po sredini železniški tir, ob straneh pa prostor za kolesarje in pešce (Foto: D.J.)

● **TEHNOLOŠKA POSODOBITEV PAPIRNICICE VEVČE**

Cilj: več visokokakovostnih papirjev in s tem večji izvoz

Papirnica Vevče je že vrsto let največji izvoznik v naši občini. Tudi njihova nova investicija, ki so jo pričeli septembra lani, je izvozno usmerjena, saj želijo z njo predvsem odpraviti tehnološko zaostajanje za podobnimi tovarnami v svetu. Zaradi zastarele tehnološke opreme, najstarejši stroj je še iz leta 1896, a še vedno dela, vse težje s svojimi proizvodi konkurirajo na svetovnem trgu. Ta naložba jim bo omogočila izdelavo visokokakovostnih premaznih grafičnih papirjev, po katerih je v svetu iz leta v leto večje povpraševanje.

Pri zdajšnji naložbi, ki pa je le eden izmed korakov za popolno posodobitev tovarne, gre za postavitev novega stroja za premazovanje papirja in za razširitev obrata za dodelavo papirja. Gradbena dela že gredo h kraju, ob koncu leta naj bi pričela prihajati uvožena oprema, sredi drugega leta pa nameravajo pričeti s poskusno proizvodnjo.

Z naložbo, ki je po velikosti ta čas deseta v Sloveniji, v Ljubljani pa takoj za Iskro Delto, bo Papir-

nica Vevče povečala izvoz za sedem tisoč ton na leto, neto devizni učinek pa za pet milijonov ameriških dolarjev. Naj za primerjavo povemo, da so letos ob polletju izvozili 17.500 ton izdelkov. Ob predlanskem in lanskem zastoju v izvozu jim je prodaja na tuje trge letos ponovno porasla. Povečal se je tudi količinski obseg njihove proizvodnje, saj so, kljub temu, da jih investicija moti pri delu, naredili za šest odstotkov več kot ob polletju lani.

Po zdajšnjih vrednostih in tečaju je naložba vredna 20 milijard dinarjev. Okoli 30 odstotkov potrebne zneska so zbrali v Papirnici Vevče, 45 odstotkov je tujih kreditov, drugo pa so posojila Ljubljanske banke in izvajalcev del. Zaradi nelikvidnosti banke zaostajajo za investicijskim programom od pol do tričetrt leta – toliko kasneje bodo namreč dobili uvoženo opremo.

DARJA JUVAN

Medtem ko je poslopje v katerem bo potekala dodelava papirja že končano, pa stavbo, v kateri bo stal okoli 50 metrov dolg stroj za premazovanje papirja, delavci SCT in IMP še vedno gradijo. Na našem posnetku je pogled z vrha gradbenega odra na zdaj še odprti prosti, kjer naj bi postavili nov stroj. (Foto: D. J.)

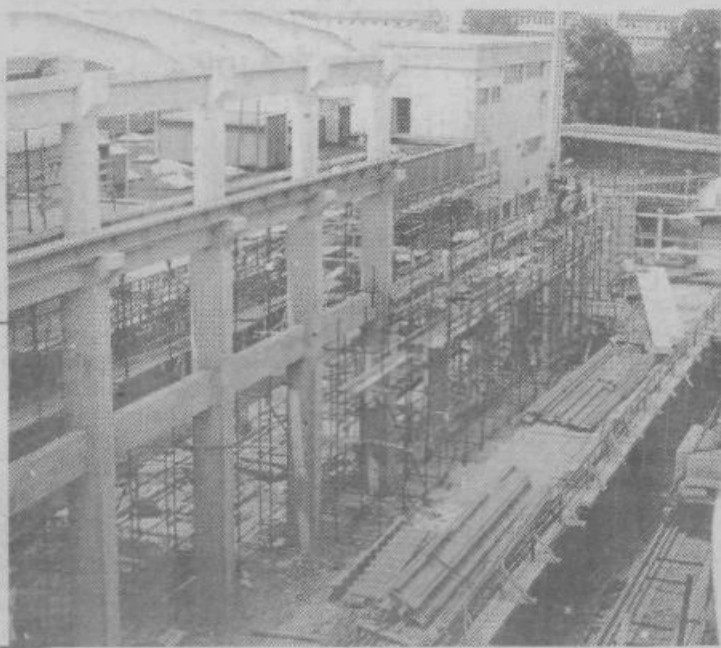

● **NOV OBRAT KARTONAŽNE TOVARNE LJUBLJANA**

Tudi najzahtevnejša embalaža

V industrijski coni Most ob Letališki cesti se bo vrsti tovarn v kratkem pridružil še obrat potiskane embalaže, ki ga gradi Kartonažna tovarna Ljubljana, tozdr Kartonaža. Direktor delovne organizacije Potiskana embalaža v ustanavljanju, takšen je za zdaj naslov nove gradnje, kasneje pa se bodo odločili o njeni samoupravni organiziranosti, Jože Štucin je povedal, da bo poslopje, ki ga zida Gradis, postavljeno že ta mesec, selitev v nove prostore pa bo trajala še približno leto dni. Vendar pa že zdaj na vseh strojih opravljajo generalne remonte, tako da bodo na novo lokacijo prišli urejeni. V to naložbo, vredno 4 milijarde in 323 milijonov dinarjev, je Kartonažna tovarna Ljubljana (KTL) prisilila prostorska stiska, ki vlada ob Čufarjevi cesti, kjer se zdaj nahajajo prostori za izdelovanje potiskane embalaže.

Naložba, za katero je združevalo denar vseh devet tozdrov KTL, bo omogočila sodobnejšo organizacijo proizvodnje potiskane embalaže, odpravila teža-

ve s transportom, kar je v zdajšnjih prostorih, kjer se stroji stiskajo drug poleg drugega, popolnoma nemogoče. Že lani so uvozili naj sodobnejši tiskarski stroj,

ki bo njihove zmogljivosti od zdajšnjih 9700 ton potiskane embalaže na leto povečal na 11600 ton. Novi obrat bo opremljen z naj sodobnejšo linijo za tiskanje, tako imenovani laserski pripravljalec stavka, tako da bodo lahko delali najzahtevnejšo embalažo za industrijo zdravil, prehrambe in čevljarstvo industrijo ter kozmetiko.

V tozdr Kartonažna načrtujejo, da bodo v letošnjem letu na konvertibilni trg posredno izvozili 1120 ton potiskane embalaže, neposredno 350 ton, na klirinški trg pa 1200 ton. Nova investicija jim bo, predvsem zaradi boljše kakovosti, omogočila večjo pro-

dajo na zunanjih trgih. V prihodnje nameravajo na konvertibilne trge, največ v Zahodno Nemčijo in ZDA, posredno izvoziti 2500 ton embalaže, neposrednega izvoza naj bi bilo 600 ton, na klirinško področje, v glavnem v SZ, pa naj bi poslali toliko kot zdaj.

S preselitvijo potiskane embalaže s Čufarjeve na Letališko cesto, bodo v KTL rešili še nekatere druge probleme. Tozdr Papirna konfekcija s Kotnikove ulice bo prišel v prostore potiskane embalaže, njihove proizvodne hale pa bodo preuredili v pisarne za delavce delovne skupnosti skupnih služb, ki so zdaj raztreseni na več krajih.

D. J.



Novi objekt ob Letališki cesti bo imel 7500 kvadratnih metrov uporabnih površin. V njem bodo tudi priročna skladišča, urejena tako, da bo v njih papir pridobil ustrezno vlago. Surovine zdaj skladiščijo v Javnih skladiščih. V novem obratu potiskane embalaže bo tudi linija za pridobivanje in stiskanje v proizvodnji nastalih odpadkov, ki jih bodo vozili v tozdr Lepenka v Trzič, kjer jih bodo ponovno predelali. (Foto: D. J.)

Namesto šest le ena stanovanjska skupnost

(nadaljevanje s 1. strani)

število delegatov. S sedanjim predlogom samoupravne preobrazbe stanovanjskega gospodarstva ne bo več občinskih samoupravnih stanovanjskih skupnosti in bo namesto sedanjih šest skupščin le ena. S tem se bo skrčilo število delegatskih mest v skupščinah od sedanjih 509 na 84. Prav tako bo občutno manjše število odborov in komisij, ki so pri vsaki skupščini. Sedaj jih je 70, v prihodnje pa naj bi jih bilo 7 ali 10.

Težišče dela bo na konferencah delegacij

Seveda pa tudi predlagana samoupravna preobrazba stanovanjskega gospodarstva ne bo več občinskih samoupravnih stanovanjskih skupnosti in bo namesto sedanjih šest skupščin le ena. S tem se bo skrčilo število delegatskih mest v skupščinah od sedanjih 509 na 84. Prav tako bo občutno manjše število odborov in komisij, ki so pri vsaki skupščini. Sedaj jih je 70, v prihodnje pa naj bi jih bilo 7 ali 10.

območju občine manj (samo 12) in bodo zato vključevale mnogo več temeljnih nosilcev delegacij kot doslej. V naši občini jih bo okrog 30 v eni konferenci, v sedmi konferenci pa na primer kar 45. Krajevne skupnosti bodo glede tega nekoliko na boljšem, saj se bo 23 KS združevalo v pet konferencah, vse združeno delo pa v sedmih.

Temeljne delegacije bodo ostale, kot smo jih izvolili na lanskih volitvah. Stališča temeljnih delegacij bodo delegati prenesli v konferenco delegacij, kjer jih bodo morali uskladiti. Konferenca delegacij pa bodo delegata ne-

posredno delegirale v skupščino stanovanjske skupnosti Ljubljana. V novih konferencah delegacij se bo v prihodnje po novi organiziranosti nekoliko združevala prejšnja funkcija konferenc in nekoliko funkcije občinske stanovanjske skupnosti. Prav zato bo v javni razpravi treba konference delegacij še posebno poudariti, se o njihovem združevanju in funkcioniranju dobro pogovoriti in se tudi v novi stanovanjski skupnosti za njihovo delo namensko organizirati. Le tako bodo cilji nove organiziranosti zadovoljivo doseženi.

SLAVKO GERLICA

● **Iz glasil delovnih organizacij**

● **GLASILO DO ONA-ON**

Novo glasilo delovne organizacije

V juliju nas je na področju obveščanja z glasili prijetno presenetilo novo glasilo delovne organizacije ONA-ON, Notranja trgovina. Na osmih straneh B4 formata, z lepim tiskom in barvno glavo, preprostim in vizuelno učinkovitim lahkotnim grafičnim prelomom ter bogato uravnateženo vsebino, z jasno izrisanim namenom in uredniško zasnovo v uvodniku je glasilo, ki mu brez oznak in uvodnika nikakor ne bi prisodili začetništva. Glasilo je bilo zgneteno v dobrih rokah in v ustvarjalni sredini. Prenekateri glasila delovnih organizacij potrebujejo mnogo let, da tako prav izostrijo vsebino in jo uravnatežijo z grafičnim prelomom. Seveda pa še prej zasluži pohvalo delovni kolektiv, ki je uvidel potrebo, da svoje interno obveščanje še obogatijo z glasilom, ki bo izhajalo štirikrat na leto, ob tromesečjih in bo obveščalo ter povezovalo delavce DO ONA-ON, ki so »zainteresirani« širom Slovenije v 36. prodajalnah, v skupnih prizadevanjih za še višjo kako-

vost dela in samoupravnih odnosov ter hkrati o tem obveščala tudi poslovne partnerje, dobavitelje in kupce, pa nenazadnje tudi njihove nekdanje, sedaj upokojene sodelavce.

Še posebno osvežujoče deluje ta pohvalna odločitev delovnega kolektiva tudi zato, ker živimo v kriznem obdobju, v katerem se v nekaterih delovnih kolektivih zlahka odpredo stroškom, ki ne dajejo neposrednih vidnih rezultatov. Obveščanje, kultura in samoupravljanje žal še v nekaterih sredinah sodijo v to skupino »stroškov« brez katerih se da prav tako dobro delati in poslovati.

Torej lahko rečemo, da je odločitev DO ONA-ON za obveščanje tudi s tiskanim glasilom znak dobrega zdravja tega kolektiva. Tega mu tudi v prihodnje želimo, glasilo ONA-ON pa z veseljem sprejemamo v številno družino sodelavcev občinskega časopisa Naša skupnost.

SLAVKO GERLICA

● **Preskrba z derivati v prvem polletju**

V glasilu delavcev SOZD Petrol smo v oceni poslovanja v prvem polletju prebrali tudi oceno o preskrbi z naftnimi derivati, za katero je bilo značilno, da je tržišče zahtevalo več, kot sta delovni organizaciji, zadolženi za te naloge, lahko nabavili iz stalnih virov. Zato so morali zagotoviti dodatne vire iz zveznih blagovnih rezerv (npr. 25 tisoč ton motornega bencina) in zmanjšati zaloge v skladiščih. Poleg tega je bilo treba že junija začeti z aktivnostmi za dodaten uvoz motornega bencina ter dodatne nabave iz rafinerij, ki so združene v SOZD Naftagas. Vse to pove, da

je bila prodaja motornega bencina v prvem polletju daleč nad planskimi predvidevanji, in sicer kar za 18,5 odstotka. Za 24,5 odstotka se je dvignila tudi prodaja kurilnega olja EL, čeprav v drugem četrtletju praktično ni več potrebno ogrevati. Poraba ostalih naftnih derivatov je bila večja od planirane, vendar v realnih mejah, tako da so tržišče lahko oskrbeli iz običajnih virov.

Na podlagi teh rezultatov v Petrolu ocenjujejo, da bodo morali do konca leta 1987 zagotoviti dodaten uvoz surove nafte, in sicer 1,5 milijona ton, občasno pa še posebej nekatere derivate.

● **Nova pridobitev za boljšo požarno varnost**

V Petrolovih skladiščih v Zalogu so dobili nov gasilski avto, ki pa pravzaprav niti ni tako zelo nov, saj je predelani iz stare cisterne za goriva.

Ko so ga predstavili v njegovem novem domovanju, so povabili k demonstraciji tudi predstavnike inšpekcijskih služb za požarno varnost, republiškega sekretariata za notranje zadeve in gasilske zveze.

Nov gasilski avto bo zagotavljal še večjo varnost v tem velikem skladišču goriv.

Iz glasila PETROL



PRAZEN
200 l
SOD BO ŽE
EKSPLODIRAL,
ČE JE V NJEM
SAMO 0,02 l
GORLJIVE TEKOČINE!

OKTOBER –
MESEC VARSTVA
PRED POŽARI