Poštnina plačana v gotovini

CENA IZVODU 10 DIN

Polet

Leto XI. — Štev. 23. V Ljubljani, 5. junija 1955

Izdaja časopisno založniško podjetje »Polet« — Ureja uredniški odbor — Odgovorni urednik: Prešern Igor — Tisk tiskarne »Toneta Tomšiča« v Ljubljani — Uredništvo in uprava v Ljubljani — Uredništvo: Likozarjeva 12, uprava: Cankarjeva 4 (pasaža Nebotičnika) — Poštni predal 377 — Čekovni račun uprave št. 602-»Ta-84 — Telefoni: uprava 21-281 uredništvo 31-694 (ob nedeljah tudi 31-193 in 30-278) — Celoletna naročnina 400 din, polletna 200 din.

Lorger nezadržan

21.7 na 200 metrov

Na izbirnem društvenem mitingu v četrtek, 2. junija, je Lorger Stanko v Celju dosegel sijajne rezultate. Kljub razmehčani stezi (pred tekmovanjem je močno deževalo), je pretekel 100 m v odličnem času 10.7, po kratkem presledku 20 minut pa 200 m v rekordnem času 21.7!! Njegov start je bil izreden, hitrost je stopnjeval vse tja do 100 m, nakar je drugih 100 m le vzdržal v ostrem tempu. S tem rezultatom je izenačil jugoslovanski rekord, postavil pa je tudi novega republiškega. Tudi Vipotnik se popravlja in je zopet pridobil potrebno hitrost. **Rezultati: moški - 100 m:** 1. Lorger 10.7, 2. Kovač 11.5, **200 m:** 1. Lorger 21.7 (izenačen državni in nov slovenski rekord), 2. Kovač 23.7, **400 m:** 1. Vipotnik 51.2, 2. Gajšek 52.9, **1500 m:** 1. Male 4:12.0, 2. Čepin 4:27.3, **daljina:** 1. Urbajs 5.56, 2. Kopitar 5.49, **palica:** 1. Lešek 3.60, 2. Glavač 3.60, **troskok:** 1. Gogič 13.06, 2. Urbajs II. 11.89, **kopje:** 1. Kopitar Jože 58.89, **disk:** 1. Golc 44.55, **kladivo:** 1. Jančič 42.70; **ženske — 60 m:** 1. Petauer 8.0, 2. Šikovec 8.0, **200 m:** 1. Šikovec 27.5, 2. Petauer 27.7, 3. Slamnik 27.7, **80 m ovire:** 1. Petauer 12.8, **daljina:** 1. Jager 4.28, **višina:** 1. Železnik 135, **kopje:** 1. Jezernik 31.22, **disk:** 1. Čelesnik 41.34. **Jug**

Ali jih poznate? Kdor je bil prejšnjo soboto na mednarodnem srečanju Odred : München 1860, se bo prav gotovo spomnil odličnih Odredovih atletinj, ki so premagale eno najboljših nemških ekip. Danes se atletinje Odreda s svojimi uspehi uvrščajo med najboljše v državi. Od leve proti desni: Sima, Kotluškova, Štamejčičeva, Usenikova in Hudobivnikova

II. zvezna nogometna liga

Zadnja tekma v Ljubljani

Ljubljana, 5. junija. Prognoze za tekmo med Odredom in Napredkom iz Kruševca, ki je bila zadnja »v umirajoči« II. zvezni ligi v Ljubljani so bile različne. Nekateri so pripisovali Odredu zmago, drugi so stavili na neodločen rezultat. Ko pa so najvnetejši izvedeli za sestavo Odredovega moštva, so bili celo pesimisti, kajti Odred je nastopil tokrat v nekoliko spremenjeni postavi in se je prvič predstavil občinstvu na mestu levega branilca mladi Brglez. Toda vse prognoze so postale ničeve, kajti Odred je tudi tokrat ohranil doma obe točki in okrog 3.000 gledalcev je bilo z izidom srečanja zadovoljnih.

Odred : Napredak 3:0 (1:0)

Odred: *Brezar II., Jurišič, Brglez, Žumbar, Rupar,* (kapetan), *Leškov, Kranjc, Vorgič, Hočevar, Klančišar, Brezar,* (trener) *Makovec.*

Napredak: *Krstič, Zdravkovič, Pantič, Antić, Vulič,* (kapetan), *Petrović III, Vukovič, Zlatanović, Durković, Mihajlović, Ristić,* (trener *Perović).*

Sodnik Šter iz Osijeka, mejna, Gvardjančič in Zajc iz Ljubljane.

Na prvi gol smo morali dolgo časa čakati in vse je že kazalo, da bodo gostje urnejši od domačih, kajti po začetnih menjajočih se napadih so se gostje skorajda prej znašli in uprizorili nekaj nevarnih napadov. Brezar je moral že takoj v začetku krepko posredovati, v 10. minuti pa bi kmalu prišlo do vodstva gostov, če bi izkoristili zares idealno priložnost. Nato je Odred prevzel pobudo, začel s pametnejšimi akcijami in igra se je hitro prenesla na polovico gostov. Toda zares dobri Hočevar je bil tokrat večkrat osamljen, ker se ostali igralci napadalci z njim niso pravilno sporazumevali. V 40. min. pa je Brezar, ki je bil najneokretnejši napadalec dosegel vodstvo za domače, ko je izkoristil nesporazum vratarja in srednjega krilca gostov.

V drugem polčasu je v 52 minuti Odred po Leškovu povišal rezultat na 2:0, kajti ta je iz prostega strela prisebno tiuvnapa1,n.bigo.vćPa,: -. kov. Za tem je Odred popolnoma zagospodoval na igrišču, igralci pa so bili nespretni in so večkrat prehajali v offside situacije zaradi česar niso dosegli več golov kot bi jih lahko. V 83 minuti je sledila ena najlepših akcij, Žumbar—Leškov—Vorgič. Leškov je prodrl v kazenski prostor, zelo lepo podal žogo Vorgiču, ta pa je dosegel najlepši gol dneva s strelom v desni kot. To je bil končni rezultat in gostje so odšli iz Ljubljane poraženi, čeprav bi zaslužili vsaj častni gol, ker so bili nekaj časa popolnoma enakovreden nasprotnik Odredu.

Pri Odredu sta bila znova najboljša igralca ves čas tekme — Rupar — »Stari« in Hočevar. Med tem ko so se v drugem polčasu precej popravili še Leškov, Klančišar in Vorgič. Debutant Brglez se za enkrat še ni »ogrel« pa tudi Kranjc je bil nekoliko slabši.

Pri gostih sta bila najnevarnejša srednji napadalec Durković, ter levo krilo Ristič, dobro pa se je izkazal tudi srednji krilec Vulič.

ŠE NEKAJ ZA LJUBITELJE KOLESARSTVA

Med odmorom glavne tekme so se predstavili občinstvu tudi kolesarji Odreda in Ilirije. V sporazumu z atletskim kluboma — so na atletski stezi nastopili kolesarji v zasledovalni vožnji na progi 4.000 m (10 krogov po 400 m) Takoj po startu je bil Odred boljši, med tem ko so Ilirjani začeli voziti previdneje. Toda izkazalo se je, da so Ilirjani taktično hranili svoje moči ter ob koncu zmagali v zelo dobrem času 5 minut, 22 sek. pred Odredom 5:23. Obe ekipi sta dosegli zelo dober povprečni čas 43,5 km na uro. Za Odred so nastopili Flajs, Kodela, Cajhen in Blaž, za Ilirijo pa Bihelović, Božnik, Kovač in Popović. Ta vmesna točka je gledalce zelo ogrela in so živahno vzpodbujali kolesarje obeh ekip. *Tone Bančič*

Metalac : Zenica 2:3 (1:1)
Velež : Lovčen 4:1 (3:0)
Budućnost : Mačva 2:0 (1:0)

RABOTNIČKI : BOKELJ NEODIGRANA

Velež	17	12	2	3	41:14	26
Budućnost	17	12	2	3	40:18	26
Metalac	17	8	3	6	31:25	19
Odred	17	9	0	8	36:25	18
Zenica	17	6	6	5	32:36	18
Lovčen	17	6	2	9	35:30	14
Napredak	17	6	2	9	18:19	14
Mačva	17	6	2	9	23:35	14
Rabotnički	16	6	1	9	18:34	13
Bokelj	16	2	2	12	15:56	6

ČSR : Belgija 3:1

Nogometna reprezentanca ČSR je napravila veliko presenečenje na stadionu Heysel v Bruslju, kjer je danes popolnoma zasluženo premagala reprezentanco Belgije s 3:1 (1:1). Češka zmaga je plod odlične igre vsega moštva.

V finalu mednarodnega teniškega turnirja v Hannovru je Italijan Gardini premagal Sveda Bergelina 4:6, 6:1 in 6:3.

Prosimo vse ustanove, podjetja in šole, da omogočijo članstvu »Partizana«, ki sodeluje na pokrajinskem zletu v Kopru v dneh 10., 11. in 12. junija pravočasen odhod na slavnostne dneve in jim v to svrho odobrijo potrebne dopuste oz. odsotnost iz šole.

Izvršni odbor »Partizana Slovenije«

Lep uspeh igralcev Triglava

Pred tednom so namiznoteniški igralci kranjskega Triglava odšli na turnejo po Italiji, ki jo bodo nadaljevali po Švici in Nemčiji. Na turneji po Italiji so dosegli precejšen uspeh, saj so vseh 6 dvobojev odločili v svojo korist. V Trevisu so nastopili proti klubu »Jurapi« in jih premagali s 4:2, v Milanu proti C. R. A. L. in jih premagali s 6:2. Prav tako so porazili tudi reprezentanco Milana 7:1. V Ruti pri Genovi so premagali moštvo Inštituta Mare Monti s 7:1. Pri tem bi poudarili, da je v italijanskem moštvu igral drugi najboljši italijanski igralec. Povratu dvoboj z istim moštvom so odločili v svojo korist z 10:2. Nastopili so tudi proti C. R. A. L. iz mesta Vertelli in ga premagali s 6:2. *Fajon*

Hrvatsko-slovenska nogometna liga

Z avtogolom poraz

Zagreb, 5. junija. V prvenstveni tekmi hrvatsko-slovenske nogometne lige je danes v Zagrebu pred 1000 gledalci nastopila enajstorica Ljubljane in izgubila to srečanje z nesrečnim autogolom, ki ga je dosegel Četnik v prvem polčasu.

Trešnjevka : Ljubljana 1:0 (1:0)

Pričakovali smo, da bo Trešnjevka tokrat izkoristila prednost domačega igrišča in dosegla visoko zmago nad gosti iz Ljubljane. Toda vse od začetka do konca tekme je bila igra precej raztrgana in so domači v glavnem igrali podrejeno vlogo. Nasprotno pa je Ljubljana igrala v polju tehnično bolje, toda njen napad je kot po navadi zamudil več priložnosti za dosego gola, tako pa izgubil tudi obe točki. Po poteku igre bi bolj odgovarjala zmaga v korist Ljubljane. **Modrič**

Nezadovoljiva igra obeh moštev

Maribor : Kladivar 3:0 (1:0)

Maribor: Grizold, Fišinger, Donko, Rajninger, Brajdič, Petrovič, Sofianovski, Hranisavljević, Panić, Vidic, Požar.

Kladivar: Leban, Vodeb, Coklič, Mahkovec, Čater, Pavlič, Posinek, Marinček, Rojnik, Hribernik, Pikelj.

Stadion ob Tržaški cesti, gledalcev 1000, glavni sodnik Heger iz Zagreba.

Maribor, 5. junija. Današnja tekma je sicer prinesla Mariboru dve točki, toda igra obeh moštev nikakor ni zadovoljila. To je bilo po večini le nabijanje žoge, predvsem po zraku in le redke so bile premišljene akcije. Na vsak način je bil daleč najboljši mož pri domačih srednji krilec Brajdič. Pri Kladivarjru pa je bil nadvse požrtvovalen »stari« Čater. Sicer je treba priznati, da je Maribor zasluženo zmagal, vendar tudi Celjani niso

(Nadaljevanje na 8. strani)

Šibenik : Branik 3:0
Reka : Uljanik 3:0
Tekstilac : Segesta 1:1 (0:0)
Split : Borovo 3:0

Split	20	12	2	6	39:22	26
Borovo	20	12	1	7	35:19	25
Trešnjevka	20	10	4	6	38:38	24
Reka	19	9	5	5	21:16	23
Šibenik	19	10	2	7	38:28	22
Segesta	20	9	4	7	32:29	22
Ljubljana	19	7	6	6	33:20	20
Tekstilac	20	7	6	7	30:32	20
Branik	20	7	2	11	27:42	16
Maribor	20	6	3	11	26:36	15
Uljanik	20	5	4	11	22:31	14
Kladivar	19	4	1	14	22:60	9

8000 dijakov je nastopilo

Ljubljana, 5. junija. V počastitev 10. obletnice osvoboditve je ljubljansko društvo profesorjev in učiteljev telesne vzgoje ob zaključku šolskega leta priredilo telovadni nastop vseh osnovnih in srednjih šol. Na stadionu Ljubljane v Šiški se je danes popoldne zbralo nad 10.000 gledalcev, med katerimi smo opazili tudi podpredsednika Izvršnega sveta LRS dr. Marjana Breclja, predsednika Zveze »Partizan« Slovenije Zorana Poliča, in druge predstavnike oblasti.

Prireditev je otvoril v imenu prosvetnega oddelka MLO tov. Zdešar. Prvi so nastopili cicibani 18 ljubljanskih vrtcev, ki so s posnemanjem raznih živali pokazali del svojega življenja in igre v vrtcih. V naslednjih točkah so nastopili učenci in učenke ljubljanskih osnovnih šol, in sicer vsak razred s svojo točko. Prvi razredi so nastopili v igrah, drugi razredi na nizki gredi, tretji razredi v vajah z žogicami, četrti pa so prikazali rajalni nastop pod geslom »Veselje na trati«. Ta del, ki je zajel prikaz dela telesne vzgoje od najmlajših let, ko se otrok šele seznani s šolo in s prvimi začetki telesne vzgoje, je bil lahkoten prikaz čimbolj naravnih iger, stopnjevan po starostnih dobah z vedno težjimi nalogami. V tem delu je nastopilo okoli 4000 cicibanov in pionirjev.

V drugem delu sporeda so nastopili dijaki gimnazij in strokovnih šol, in sicer v prvih dveh točkah nižješolke na švedskih klopeh, nižješolci pa z vajami z dolgo palico. Pri obeh točkah se je že pokazala večja izurjenost in skladnost v izvajanju. Zanimiv je bil vložek prikaza atletike na naših srednjih šolah. Dijaki Gradbene srednje šole so v simultanih vajah prikazali metodičen postopek učenja teka in skoka v višino, istočasno pa so najboljši srednješolci-atleti nastopili v treh točkah, in sicer na 100 m, na 1000 m in v štafeti 4 krat 100 m. V teku na 100 m sta se prsa ob prsa borila Valant (II. gimn.) in Breznik (XII. gimn.), zmagal pa je prvi s časom 11.8, desetinko sekunde pred Breznikom. Posebno pa je ogrel gledalce tek na 1000 m, kjer je odlični Tratnik pokazal pravo ekshibicijo, saj je zmagal z naskokom skoraj 100 m in žel buren aplavz celotnega stadiona.

Dijakinje strokovnih šol so nastopile v »Veseli polki« (sestava tov. Žitnikove) in z ljubkostjo podajanja žele velik uspeh. Dijaki in dijakinje gimnazij pa so se predstavili ljubljanskemu občinstvu z ravnoterostmi (avtorja Longyka in Žitnikova), s čimer so prikazali osnovne prvine raznoterosti iz šolskega učnega programa. Z nekaterimi, razmeroma težkimi prvinami, so želi zlasti dijaki precej odobravanja pri občinstvu. Dijaki strokovnih šol so nastopili v preskokih čez švedsko skrinjo (avtor Longyika). Sumultani preskoki so bili izvajani skladno in so pokazali, da je povprečni nivo telovadnih sposobnosti že razmeroma visok. Ob zaključku so dijakinje višjih razredov nastopile v rajanju (Tomažičeva), kjer so prikazale elemente raznih plesov.

Na celotnem nastopu je nastopilo preko 8000 učenvev in dijakov ljubljanskih osnovnih, srednjih in strokovnih šol in je bila to res lepa manifestacija telesne vzgoje v šolah. Čeprav moramo upoštevati, da so tu nastopili v nekaterih točkah vsi dijaki in dijakinje, z veseljem ugotovimo, da je bil nastop dobro pripravljen in da je raven telesne vzgoje na naših šolah dokaj kvalitetna.

Tudi društvo „PARTIZAN" - Narodni dom je razvilo svoj prapor

Ljubljana, 5. jun. Včeraj popoldne so se proti 18. uri začeli nad Ljubljano spet zbirati oblaki in nekaj časa je celo rahlo deževalo. Toda vse to ni moglo zadržati pripadnikov enega največjih partizanskih društev v državi, »Parzana« Narodni dom, ki so včeraj slavili dvojni praznik: priredili so uspel telovadni nastop in obenem razvili društveni prapor.

Na telovadišču v Tivoliju, ki je z lepo zeleno travo, urejeno stezo za teke in pisanimi zastavami nudilo res lepo sliko, so se najprej postrojili vsi oddelki. Po odigranju državne himne in pozdravu zastavi je stopil pred navzoče zastopnik Okrajnega komiteja LMS tovariš Trček. Pozdravil je zbrane telovadce in nato poklonil društvu v priznanje za njegovo uspešno delo lep prapor. Predsednik društva tovariš Tomaž Šavnik se mu je z izbranimi besedami zahvalil ter nato predal prapor društvenemu praporščaku tovarišu Šenici Viktorju ml. V imenu častnih članov je pripel trak na prapor dr. Viktor Murnik, prav tako pa sta pripela trakove še tovariš Trček v imenu OK LMS in tovariš Lavrič v imenu SZDLS terena Ajdovščina. Nato so vsi telovadeči odkorakali za novim praporom vzdolž telovadišča, navdušeno pozdravljeni od približno 1500 gledalcev, med katerimi smo opazili tudi številne politične funkcionarje in ugledne osebnosti, kakor predsednika republiške zveze »Partizan« in člana Izvršnega sveta LRS Zorana Poliča, predsednika MLO dr. M. Dermastjo, sekretarja MK ZKS Vipotnika, polkovnika Lokovška-Jana, Franceta Lubeja in mnoge druge.

Prvi so nastopili najmlajši društveni pripadniki. Kar veselje je bilo gledati številen »drobiž«, male dečke in deklice, vse v belih oblačilih, kako so hodili po gredeh, plezali in lazili čez ovire in pod njimi in se na razne načine igrali, kakor je primerno za otroka v nežni starosti, obenem pa se že v zgodnji mladosti navajali na gibanje in zdrav način življenja. Za njimi so nastopili prav vsi oddelki, od pionirskih do članskih V 16. točkah programa je sodelovalo 1012 nastopajočih, ki so nastopili s prostimi vajami, na orodju, raznoterostmi, preskoki, štafetami itd. Višek je bil dosežen v nastopu vrhunskih telovadcev na drogu in telovadk na dvovišinski bradlji, ki so pokazali, do kakšne spretnosti, moči, in obvladanja telesa se lahko povzpne človek, če začne uriti svoje telo v mladosti in če vadi vztrajno, načrtno in neprekinjeno.

Nastop je v celoti prav lepo uspel, med posameznimi točkami ni bilo nepotrebnih odmorov, vse je teklo kot po maslu. Seveda, če bi posamezne točke motril skozi očala razvojnega predvojnega opazovalca, bi tu in tam še našel kakšen spodrsljaj kar se tiče skladnosti, kritja, lepote v izvedbi itd. Vendar mislim, da razne manjše pomanjkljivosti estetskega značaja danes ne moremo tako otro presojati, saj danes dajemo prednost fiziološkim učinkom pred estetskimi. Zato lahko trdim, da je društvo na pravi poti, čeprav se mora boriti s številnimi težavami, predvsem s tesnimi in nezadovoljivimi telovadnimi prostori. Število preko 1000 nastopajočih — to je toliko, klikor najdemo ljudi na raznih okrajnih nastopih — je porok, da bo »Partizan« Narodni dom pod novim praporom še bolj razširil svoje vrste in vzrtajno stopal novim uspehom nasproti. **I. P.**

Skupščina Drsalno-hokejske zveze Jugoslavije

Še enkrat: brez umetnega drsališča ne bo napredka

Hokejisti in drsalci so se ločili

Ljubljana, 5. junija. Tudi letošnjo III. letno skupščino Zveze za drsanje in hokej na ledu Jugoslavije, ki je bila včeraj in danes v prostorih ZSS smo pričakovali s precejšnjim zanimanjem. Vemo namreč, da se je v zadnjih letih ta zimskošportna panoga izredno razvila, saj imamo trikrat več klubov in štirikrat več igralcev kot pred vojno. Toda še vedno stojijo pred našimi funkcionarji številni problemi, ki jih doslej iz objektivnih ali subjektivnih razlogov ni bilo mogoče popolnoma razčistiti. Iz leta v leto se sučemo vedno okoli istih problemov in težav, ne da bi bistveno krenili z mrtve točke in afirmirali naš drsalni šport v svetu.

Kritično besedo je imel v svojem tehtnem poročilu sekretar Zveze dr. Gogala, ki je med drugim ugotovil tudi tole: doslej še nismo dosegli v vseh panogah tega športa zaželene razvojne stopnje. Dokazal je, da naši forumi od društev pa do Zveze forsirajo le hokej na ledu, dočim umetno drsanje in kotalkanje povsem zapostavljajo. Odnosi z republiškimi zvezami so bili še dokaj dobri, čeprav nekatere zveze (n. pr. srbska) niso disciplinirano in pravočasno javljale centralni Zvezi potrebnih poročil. Poudaril je, da je Zbor sodnikov dosegel precejšen kvalitetni razvoj, saj je mednarodna sodiška organizacija dala največje priznanje našim sodnikom, ko je povabila na evropsko prvenstvo v Nemčijo tudi našega sodnika.

Ko je prešel na posamezne drsalne panoge, je dr. Gogala lepo razložil vse pomanjkljivosti, ki zavirajo razvojno pot jugoslovanskega drsalnega športa. Beseda je bila o hokeju na ledu in slišali smo, da muhaste zime v zadnjih letih preprečujejo vsakršen razvoj katerekoli drsalne panoge. **Samo v Beogradu in na Jesenicah, kjer imajo umetno drsališče, lahko kljubujejo vremenskim neprilikam.** Po mnenju tov. sekretarja je kvaliteta v hokeju na ledu še vedno odvisna od starejših igralcev. Vprašujemo pa se, kaj bo takrat, ko bodo ti igralci odšli? Dotaknil se je tudi evropskega prvenstva in poudaril, da je bila discipilna igralcev slaba, dalje da ni bilo nikakršnega soglasja med vodstvom in igralci, skratka, pravi konglomerat zmešnjav in nesoglasij, ki seveda ni moglo roditi uspeha.

Razprava, v kateri so sodelovali delegati posameznih republik, je pokazala — in tako je bilo tudi sklenjeno — da se umetni drsalci ločijo od hokejistov in sami ustanovijo svoje organizacijsko telo. Precej je bilo tudi govora o tem ali naj se sedež Zveze Jugoslavije prenese v Beograd ali ne. Poslušali smo peturno razpravo in mnenja (vmes je bilo precej demagogije) vseh navzočih, dokler ni bilo slednjič sklenjeno, da ostane sedež Zveze Jugoslavije v Ljubljani. Pomembna je bila ugotovitev predstavnika Zveze iz Srbije tov. inž. Valentinčiča, ki je dejal, naj v bodoče prevzame vso odgovornost za državno reprezentanco en sam človek, in to je po njegovem mnenju zvezni kapetan, in ne kot doslej komisija, ki jo je sestavljalo več oseb z različnimi mnenji. Končno je skupščina izglasovala, da bo to nalogo prevzel tov. Luce Žitnik. Prav tako so si izbrali zveznega kapetana za hokej na kotalkah, saj vemo, da se ta panoga vse bolj razvija po vsej naši državi. Govorili so tudi o vseh drugih problemih, ki zadevajo naš hokej na ledu in na kotalkah, medtem ko so umetni drsalci ločeno razpravljali o svojih problemih in o svoji bodoči organizaciji.

Če resumiramo celotno delo III. letne skupščine, lahko rečemo, da smo si danes v marsičem na jasnem. Predvsem pa lahko znova povemo: **brez umetnih drsaišč ne bomo dosegli nobenega uspeha!!** Razvoj imata danes pred seboj samo Beograd in Jesenice, ki imata umetni drsališči, v vseh ostalih krajih, in tudi v Ljubljani, kjer je tradicija tega športa največja, pa smo bolj ali manj obsojeni na životarjenje.

Skupščina je tudi določila datume nekaterih važnejših prireditev v hokeju na ledu. Kakor vsako leto, bo tudi letos ob Dnevu JLA (22. decembra), turnir republiških reprezentanc. Pred tem pa se bodo 10 dni pripravljali pod strokovnim vodstvom naši najboljši reprezentanti, kajti za konec decembra je določeno meddržavno srečanje v Beogradu med Jugoslavijo in Švico B. Državno prvenstvo bo od 1. do 5. februarja v Ljubljani, če bodo ugodne vremenske razmere (sicer pa v Beogradu ali na Jesenicah). Meddržavno srečanje Jugoslavija : Nemčija B bo v času med 23. in 26. februarjem v Ljubljani ali na Jesenicah. Po državnem prvenstvu bo verjetno še mednarodno srečanje Jugoslavija : Poljska v Beogradu. Za predsednika Hokejske zveze Jugoslavije je bil izvoljen tov. Krese Leopold, predsednik Zveze športov Slovenije.

Lipar Marjan

„Telesna vzgoja je delavcu potrebna,"

je poudaril predsednik MLO Trbovlje tov. Dular

Za občinski praznik so v Trbovljah prejšnjo nedeljo razvili tudi društveni prapor »Partizana«, kateremu je botroval predsednik MLO tov. Dular. V svojem govoru je predsednik MLO poudaril veliko pomembnost telesne vzgoje za delavca in zaprosil vse, ki so že pomagali, naj tudi v bodoče ostanejo zvesti. Pohvalil je veliko nesebičnost društvenih vodnikov, katerim je zaupana vzgoja trboveljske mladine. Spregovoril je še zastopnik republiške zveze »Partizan« Slovenije dr. Verstovšek, ki je prav tako poudaril, da je delavcu telesna vzgoja nujno potrebna. Pozval je članstvo, naj še vnaprej pri svojem delu vztraja in nesebično pomaga pri vzgoji najmlajših. Nato se je pričel javni telovadni nastop, kjer so sodelovali prav vsi oddelki. Ugajale so vaje pionirjev, pionirk in članic. Vsem tem dogodkom je sladila velika množica ljudi, kar kaže, da se je društvo v Trbovljah že afirmiralo in da je na pravi poti.

Radnički zmagovalec

Beograd, 5. jun. V Beogradu je bil včeraj in danes dvodnevni mednarodni turnir v malem rokometu, ki ga je priredilo v okviru 35-letnice svojega obstoja SD Radnički iz Beograda. Prvo mesto je dosegel organizator turnirja Radnički pred Kölnom, Železničarjem iz Beograda in Dinamom iz Pančeva.

Srednješolci navdušeni rokometaši

V sredo so bile v Mariboru finalne tekme za prvenstvo mariborskih srednjih šol v malem rokometu. Med 9 ekipami je osvojila prvo mesto in lep prehodni pokal prireditelja (RK Branik) I. gimnazija pred lanskim zmagovalcem II. gimnazijo. Na 3. mesto se je uvrstila Železničarska industrijska šola, 4. IKS.

Lepa prireditev „Partizana" v Zagorju

Zagorje, 5. junija. V počastitev 10-obletnice osvoboditve je danes domači »Partizan« izvedel javni telovadni nastop in ob tej priliki mu je bil izročen nov društveni prapor. Praporu jo kumoval starešina slovenskih telovadcev dr. Viktor Murnik, pokroviteljstvo pa je prevzel Rudnik Zagorje. Po odigrani internacionali je predsednik »Partizana« inž. Jože Kužnik orisal zgodovino telovadne organizacije v zadnjih 10 letih. V imenu Rudnika Zagorje pa je direktor inž. Stane Zabovnik izročil prapor »Partizanu« in dejal: »Pod tem praporom naj se tudi v bodoče zbira zagorska mladina.« Na telovadnem nastopu je nastopilo nad 200 telovadcev. Gledalcem je posebno ugajal nastop pionirjev in pionirk. Nastopila je tudi Okrajna telovadna vrsta, v kateri je več republiških in zveznih reprezentantov.

Zvezna atletska liga

Usenikova napreduje skokoma

Ljubljana, 5. junija. Od današnjega I. kola zvezne atletske lige za ženske smo pričakovali, da bo lepo tekmovanje podobno onemu od pretekle sobote, ko je imel Odred gosteh atletinje iz Münchena. Žal pa sta dve stvari to preprečili. Preobilen dež je neugodno vplival na tekališče in ostale naprave, poleg tega pa je bilo tekmovanje brez najboljše ekipe, večletnega državnega prvaka — zagrebške Mladosti.

Atletinje iz Zagreba so sicer prispele v Ljubljano, vendar šele kakšne pol ure po začetku tekmovanja in potem seveda niso nastopile. S tem smo bili zaradi »višje sile« (zamude vlaka) opeharjeni za najbolj privlačno točko današnjega sporeda — dvoboj med Drago Stamejčič in Milko Bobović. Samo tekmovanje je kasneje pokazalo, da do te borbe najbrž sploh ne bi prišlo. Na 80 m z ovirami je bila že Celjanka Petaurjeva boljša od Stamejčičeve in to z dokaj skromnim rezultatom. Tudi na 100 m nismo videli kakšnega posebnega rezultata in šele na 200 m je Stamejčičeva dokazala svojo »klaso«.

Tudi danes so največ odobravanja žele zopet metalke. Useničnikove kar ni moč zadržati. Spet je skokoma napredovala za celih 41 cm, dosegla nov slovenski rekord (prejšnji rekord Kotluškove 13.44 metra), obenem tudi najboljši letošnji rezultat v državi in po naših podatkih (ki so verjetno nekoliko nepopolni) zaenkrat tudi 7 letošnji rezultat na svetu. Ostale metalke krogle so danes precej zaostale za običajnimi rezultati. Boljše so bile metalke diska, kjer je zmagala Celjanka Čelesnikova, pogrešali pa smo bolno Hudobivnikovo. Celjanka Petauerjeva, ki smo jo nekaj let pogrešali na tekališču, se je takoj po povratku zopet uvrstila med najboljše slovenske atletinje in celo premagala Stamejčičevo. Na 800 m je Slamnikova vodila od začetka do konca in sigurno zmagala z najboljšim letošnjim rezultatom v državi. Medtem ko so višino 140 cm tri tekmovalke, med njimi zopet Škerjančeva, še kar lahko preskočile, je na naslednji višini 145 cm bilo videti, kot da skačejo 160 cm, tako gladko so vse namreč podirale. Zmaga Orehkove v metu kopja ni bila niti za trenutek v nevarnosti. Svojo solidno formo v skoku v daljino je potrdila današnja zmagovalka Marjana Bajželj. V zadnji disciplini današnjega programa, štafeti 4×100 m, so imele Celjanke najbolj izenačeno ekipo, pa tudi menjale so najbolje, tako da so zmagale z velikim naskokom.

Še nekaj besed o ekipah. Odredove atletinje so bile v odsotnosti Mladosti seveda favorit današnjega tekmovanja, vendar so dokaj težko premagale borbene Celjanke, ki so se od lani močno popravile. Čeprav so dosegle ekipe rekordno število točk, še daleč ni to njihova končna meja, saj so bile vse bolj ali manj okrnjene. Odredovi ekipi manjka še nekaj tekmovalk, ki bi izpopolnile nekatere praznine. To velja predvsem za tek na 800 m, kjer so izgubile več sto točk. Tudi za štafeto bi bila potrebna vsaj še ena tekmovalka ali pa bi morale biti predaje precej boljše. V kompletni zasedbi pa je Odred še vedno glavni kandidat vsaj za 2. mesto. Ekipa celjskega Kladivarja je dokaj izenačena, vendar ima nekoliko manj najkvalitetnejših atletinj od Odreda. Vsekakor bo do finala ta ekipa lahko še precej napredovala in resno ogrožala ljubljanske nasprotnice. Ekipi Dinama in Varaždina sta sicer solidni, uvrstili se bosta po vsej verjetnosti tudi v finale, v borbo za višja mesta pa najbrž ne bosta posegali.

Kroglo je vrgla 13.63 m

Mladim atletinjam ljubljanske Svobode bi morali reči, da morajo biti nekoliko resnejše in se ne smejo ustrašiti najmanjše zapreke, kakor n. pr. danes dežja, ki je nehal že pred začetkom tekmovanja. Organizacija današnje prireditve ni bila tako dobra kot prejšnjo soboto.

Rezultati — 100 m: Stamejčič (O) 12.8, Šikovec (Kl) 13.0, Curl (D) 13.2; **200 m:** Stamejčič (O) 26.2, Šikovec (Kl) 27.4, Curl (D) 27.8, Petanjek (D) 28.0; **800 m:** Slamnik (Kl) 2:22.1, Rogič (D) 2:24.1, Belaj (Kl) 2:25.3; **80 m ovire:** Petauer (Kl) 12.7, Stamejčič (O) 12.7, Bajželj (O) 12.8, Petanjek (D) 13.2; **višina:** Sima (O) 140, Matijek (D) 140, Škerjanc (O) 140; **daljina:** Bajželj (O) 5.11, Majcen (Kl) 5.01, Matijek (D) 4.92, Galič (D) 4.92; **krogla:** Usenik (O) 13.63, Kotlušek (O) 12.03, Borovec (V) 11.78, Čelesnik (Kl) 11.41; **disk:** Čelesnik (Kl) 41.36, Borovec (V) 40.73, Kotlušek (Odred) 37.07; **kopje:** Orehek (Odred) 37.45, Jezernik (Kladivar) 32.15, Capek (D) 31.92, Škerjanc (O) 31.87; **4×100 m:** Kladivar 51.9, Odred 52.5, Dinamo 53.8; **točke: Odred 14464, Kladivar 14223, Dinamo 12356, Varaždin 12644, Svoboda 6249. 1500 m steekle-chase:** Pavčič C. (O) 4:30.6, Simonič (O) 4:36.0.

NASTOP V SEVNICI

Sevnica, 5. junija. Sinoči je bila v Sevnici slavnostna telovadna akademija v počastitev 50-letnice obstoja telovadne organizacije. Nastopajoči oddelki so za svoja izvajanja želi bučno odobravanje. Danes popoldne se je zbralo na igrišču tovarne Jugotanin čez 600 telovadcev in telovadk iz raznih partizanskih društev okraja Krško ter izvedlo svoj okrajni nastop. Uvodni govor je imel predsednik okrajne zveze »Partizan« tovariš Salmič Vinko, v imenu republiške zveze pa je spregovoril tovariš Verstovšek. Program je bil pester in vsi oddelki so nastopili s prostimi vajami in z vajami na orodju.

Roš

ŠPACAPAN 15:06.4 na 5000 m

Zagreb, 5. jun. Močan dež je pokvaril današnje tekmovanje 1. kola zvezne atletske lige za moške. Kljub slabemu tekališču pa so bili doseženi nekateri odlični rezultati, kar priča, da so nekateri naši atleti odlično pripravljeni. Član Ljubljane Saša Špacapan je dosegel v teku na 5000 m z rezultatom 15:06.4 nov slovenski rekord. Tudi en hrvatski rekord je padel, in sicer po Oslakoviću, ki je pretekel 200 m v času 22.0. Od ostalih so se najbolj odlikovali še Lorger (Kl) z 10.9 na 100 m in 14.5 na 110 m z ovirami, kar je eden najboljših letošnjih časov v Evropi. Murat (Dinamo) je tekel 1500 m v času 3:54.2, Galin (Mladost) pa je vrgel kladivo 55.03 m. **Končno stanje v točkah:** Kladivar 25.743, Mladost 25.270, Dinamo 24.379, Ljubljana 23.208 in Slavonija 18.646.

Naročajte se na Polet!

Veliko gledalcev - malo tekmovalcev

Ljubljana, 5. junija. Za letošnje republiško prvenstvo članov v rokoborbi, ki je bilo sinoči v Ljubljani, je vladalo med gledalci veliko zanimanje, saj je bila mala dvorana Direkcije železnic v Pražakovi ulici nabito polna. Ne moremo pa tega trditi za tekmovalce, ki jih je nastopilo samo 27 iz 2 klubov, tako da je republiško prvenstvo pravzaprav izzvenelo v dvoboju »Maribor« : »Ljubljana«. Nastopili so namreč rokoborci teh dveh klubov, medtem ko od ostalih klubov ni bilo nobenega prijavljenega. Če kritično ocenimo to prvenstvo, lahko rečemo, da je bilo eno najbolj zanimivih, saj so bile vse borbe lepe in tehnično na zadovoljivi višini. Toda zanimivo je, da so se vse borbe — razen 3 — od predtekmovanj do finala končale s tušem. Tokrat ni zmagovala moč, temveč tehnika, in še posebej moramo pohvaliti nekatere posameznike, ki so pokazali lepo tehnično znanje, tako da smo videli nekaj dovršenih osnovnih prvin tega športa. Pri tem moramo predvsem omeniti Mariborčane Orešnika, Geršaka in Koprivnika in Ljubljančana Bucka ter Dorerja. Bucko je kljub porazu bil med najboljšimi rokoborci prvenstva. Le škoda je, da je prišlo na tem prvenstvu do dveh občutnejših poškodb in si je favorit Koprivnik v welter kategoriji zlomil roko, Tušar pa poškodoval nogo, tako da sta morala oba iskati zdravniško pomoč, ki je bila tudi tokrat takoj na mestu. Posebno lepe borbe so bile v predtekmovanju med Buckom in Šikerjem v perolahki kategoriji, med Tušarjem in Pikovnikom v welter kategoriji ter med Buckom in Jagodičem v perolahki kategoriji. Skoraj v vseh kategorijah so postali republiški prvaki člani Maribora, ki jih je nastopilo 14, s tem pa so dokazali, da trenutno še vedno dominirajo v tem športu v Sloveniji. Sodniki Jazbinšek, Jenko in Grošelj so zadovoljili. Končni vrstni red je bil naslednji — **muha:** 1. Mali (M), 2. Lang (M), 3. Klobučar (L), **bantem:** 1. Dorer (L), 2. Gabrovec (M), **perolahka:** 1. Geričnik (M), 2. Jagodič (L), 3. Bucko (L), **lahka:** 1. Miklič (M), 2. Jere (L), **welter:** 1. Geršak (M), 2. Tušar (L), 3. Koprivnik (M), **srednja:** 1. Orešnik (M), 2. Kokalj (L), 3. Grahornik (M), **poltežka:** 1. Pavšek (M) brez borbe, **težka:** 1. Sernko (M), brez borbe.

Knezova 12.9 na 100 m

Ljubljana, 5 .junija. V I. kolu zvezne atletske lige za ženske sta se danes na stadionu Ljubljane srečali ekipi Maribora in Ljubljane. Z nekaj izjemami so bili doseženi dokaj povprečni rezultati in za obe ekipi velja, da sta zelo neizenačeni. Mariborčanke imajo v svojih vrstah sicer nekaj dobrih tekmovalk v tekih, zato pa so v metih toliko slabše. Mlada ekipa Ljubljane je kot celota mogoče nekoliko bolj izenačena, manjka pa ji zato kvalitetnejših posameznic. Največ uspeha je imela Marija Knez z 12.9 na 100 m in 27.2 na 200 m. Od ostalih bi bilo treba pohvaliti predvsem še Unterrajterjevo in Jenšterletovo. **Rezultati — 100 m:** Knez (M) 12.9, Unterrajter (M) 13.1; **200 m:** Knez (M) 27.2, Unterrajter (M) 27.7; **800 m:** Rožanc (M) 2:37.6; **80 m ovire:** Krajnik (M) 13.8; **višina:** Vrečko (M) 131; **daljina:** Nedeljković (M) 4.61; **krogla:** Jenšterle (L) 10.43; **disk:** Jenšterle (L) 28.82; **kopje:** Mermolj (L) 27.82; **4×100 m:** Maribor 53.8, Ljubljana 55.6; **točke: Maribor 10589, Ljubljana 9949.**

PECELJ 10.6 na 100 m

Beograd, 5. junija. V včerajšnjem prvenstvenem atletskem srečanju za moške je Crvena zvezda premagala Partizana z 94:89 točkami, atletinje Partizana pa so zabeležile zmago nad Crveno zvezdo s 54:51 točk. Na tekmovanju je bilo doseženih nekaj prav dobrih rezultatov. Omenili bi samo čas 10.6, ki ga je Pecelj dosegel na 100 in pa Marjanovičev skok v višino 197 cm.

Vojvodina : Špartak 104:79

Novi Sad, 5. jun. V I. kolu zvezne atletske lige so atleti Vojvodine zabeležili danes v Novem Sadu nepričakovano visoko zmago nad Spartakom 104:79 točk. Dež, ki je padal včeraj ves dan in vso noč, je onemogočil boljše rezultate.

Majhna udeležba

Ljubljana, 5. junija. Zaradi slabih vremenskih razmer so bile okrajne tekme v ljudskem mnogoboju in vajah na orodju za moške oddelke izvedene v telovadnici na Klasični gimnaziji, za ženske oddelke pa v telovadnici Narodnega doma. Vse atletske discipline so bile izvedene, ko je nehalo deževati, na letnem telovadišču v Tivoliju. Tekmovalo je 13 moških in 14 ženskih, skupaj 27 vrst (od 34 prijavljenih) oziroma 83 tekmovalcev in 89 tekmovalk — skupaj 172 tekmovalcev. Okrajna zveza je bila prisiljena izločiti nedisciplinirane vrste, ker niso imele urejenih zdravniških potrdil in telovadnih legitimacij (Tabor, Bežigrad).

Rezultati: *Ljudski mnogoboj: člani — III. razr. — vrste:* 1. Trnovo 391.8, 2. Narodni dom 256.7, *posamezniki:* 1. Babič (Trnovo) 64.5; *mladinci — III. razr. — vrste:* 1. Trnovo 395.8, 2. Mengeš 328.6, *posamezniki:* 1. Korenčan (Trnovo) 69.2; *II. razr. — vrste:* 1. Vič 406.3, 2. Zg. Šiška 391.3, 3. Narodni dom 334.1, *posamezniki* 1. Mestinšek (Vič) 67.5; *člani — I. razr. — vrste:* 1. Vič 486.9 2. Narodni dom 472.5, *posamezniki:* 1. Doljak (Vič) 83.8; *mladinke — III. razr. — vrste:* 1. Trnovo 266.0. *posameznice:* 1. Sever 47.0, 2. Ogrizek 44.3, 3. Jesih (vse Trnovo) 43.4, *II. razr. — vrste:* 1. Zg. Šiška 346.2; *posameznice:* 1. Marolt 63.8, 2. Puhar 60.5, 3. Fiker (vse Zg. Šiška) 59.1; *I. razr. — vrste:* 1. Vrhnika 339, 2. Šentvid 333.1, 3. Medvode 322.9, 4. Vič I. 309.5, 5. Vič II. 277.6, 6. Mengeš 245.3, *posameznice:* 1. Ogrin 64.7, 2. Kržan (obe Vrh.) 62.2, 3. Zdravje (Šentvid) 62.1.

Mnogoboj v vajah na orodju: člani — nižji razr. — vrste: 1. Zg. Šiška 396.3, *posamezniki:* 1. Gorišek 110.6, 2. Jemec 104.9, 3. Jeranko (vs Zg. Šiška) 104.3; *mladinci - višji razr. vrste:* 1. Narodni dom 412.2, *posamezniki:* 1. Cerar 111.7, 2. Robič 97.9, 3. Aplenc (vsi Nar. d.) 96.2; *nižji razr. — vrste:* 1. Narodni dom 464.0 *posamezniki:* 1. Pleško 85.2 2. Štrekelj 80.1, 3. Gornik (vsi N. d.) 78.6; *članice— nižji odelek — vrste:* 1. Narodni dom 334.1, *posameznice:* 1. Gruden (Vič) 67.2, 2. Kranjc 62.2 3. Vižintin (obe N. d.) 53.4; *mladinke — niž. odd. — vrste:* 1. Vič 373.1, 2. Trnovo 360.1, 3. Nar. dom 337.2, 4. Zelena jama320.1, *posameznice:* 1.-3. Accetto (Trnovo), Horvat, Velkavrh (obe Vič) vse 64.1, 4. Košak 63.3, 5. Blažič (obe Trnovo) 62.2, 6. Strle (Vič) 61.0.

Smole Franjo

Skupščina Sabljaške zveze Slovenije

Več novih članov

Ljubljana, 5. junija. Na včerajšnji skupščini Sabljaške zveze Slovenije je predsednik tov. Cvetko poudaril, da so se razmere v lanskem letu nekoliko izboljšale. Tako se je izboljšala predvsem borbena raven, medtem ko tehnike še vedno primanjkuje. Napredek je bil dosežen tudi v organizacijskem pogledu. Glede množičnosti pa letos še vedno ni bilo pravih uspehov. Mnogo krivde za to je v pomanjkanju rekvizitov, katerih se marsikateri klubi ne morejo nabaviti. Primanjkuje pa tudi ljudi, ki bi žrtvovali nekaj svojega prostega časa za razvoj sabljaškega športa.

V lanski sezoni je aktivno delovalo 6 klubov in sekcij. Od teh je sabljaška sekcija Nove Gorice po dveh letih na novo zaživela in pričela z resnim delom. Poleg teh šestih pa so delovale še 3 sekcije izven okvira zveze, vendar v tesni povezavi z ostalimi klubi. To so »Partizan«-Naklo, Institut za telesno vzgojo in Akademija za igralsko umetnost. Število registriranih članov se je v lanski sezoni zmanjšalo, naraslo pa je število neregistriranih članov. Zasluge za to ima predvsem mariborski klub Branik, ki je posvetil vprašanju naraščaja mnogo pozornosti.

Tudi propaganda je še vedno boleča točka sabljaške organizacije. Pred vojno je bilo za sabljanje mnogo zanimanja, sedaj pa je to popolnoma zamrlo in je na sabljaških tekmovanjih le po nekaj desetin gledalcev. V bodoče bo treba tudi pri posameznih klubih najti ljudi, ki bodo večkrat pisali o delu v klubih in tekmovanjih ter s tem ponovno vzbudili zanimanje pri gledalcih.

IZ ORGANIZACIJE Partizan

To bo njihov veliki praznik

Kako je v društvih goriškega okra,a

Precej čas je že poteklo, odkar mi je urednik odobril prostor za popisovanje drugega dela mojega popotovanja po goriškem okraju. Skoraj bi mi ušle iz glave misli, pa vendar spomin še vedno močno živi. Zatorej poglejmo, kako je kaj s partizanskimi društvi v tem obmejnem predelu Primorske.

Partizanska društva na Primorskem se te dni pripravljajo na svoj veliki praznik, na pokrajinski zlet v Kopru, ki bo mogočna manifestacija partizanske dejavnosti, hkrati pa važen političen dogodek. Tajnika Okrajne zveze »Partizan« tov. Plesničarja sem torej dobil sredi velikega dela. Skoraj težko sem ga odtrgal od skrbi, pa vendar mi je ljubeznivo odgovarjal na vprašanja.

Kako potekajo priprave?

»Za Koper smo prijavili blizu 1100 pripadnikov iz 13 društev našega okraja,« se je razvnel tov. Plesničar in začel s pripovedovanjem. »Največ jih bosta dala Nova Gorica (211) in Zali hrib (140), ki sta tudi sicer najmočnejši društvi naše Okrajne zveze. Priznati moram, da so društva vzela priprave zelo resno in da so sedaj že prav dobro pripravljena. Nastop v Ajdovščini je bil za članstvo »Partizana« nekakšna generalka za Koper. Opazili smo še tudi napake in jih bomo do pokrajinskega zleta še skušali odpraviti. Razveseljivo pa je to, da naša društva ne bodo nastopila samo na zletnem nastopu, temveč tudi v obeh mnogobojih. Če vam povem število vrst, ki se bodo udeležile tega tekmovanja, naj hkrati izrazim tudi svoje zadovoljstvo: 4 vrste članov, 2 vrsti članic, 13 vrst mladincev in 11 vrst mladink bo zastopalo naš okraj na tem tekmovanju. Pa tudi sicer je med vsemi pripadniki partizanskih društev veliko zanimanje za ta zlet. To smo zlasti videli na okrajni skupščini sredi aprila, kjer so delegati v največji meri govorili o udeležbi in pripravah za zlet. Hkrati pa so zastopniki Okrajne zveze in instruktor Zveze »Partizan« Slovenije obiskovali teren, dajali napotke in kontrolirali delo. Seveda moram takoj poudariti, da je bila velika težava v tem, ker je bil okrajni načelnik tov. Vončina sredi največjega dela na orožnih vajah, kar pa bo sedaj po prihodu domov s svojo sposobnostjo in vnemo nadoknadil. S kroji smo primerno založeni, tako da bodo imeli vsi nastopajoči predpisano opremo. Kaj več o tem nimam povedati, prepričan pa sem, da bodo priprave v vseh društvih povsem uspele. In to je za nas dovolj.«

Primanjkuje domov in orodja

Obraz mu je postal nekoliko zaskrbljen. Ob vprašanju, kako kaj sicer delajo in v kakšnih razmerah živijo, se je zamislil, nato pa nadaljeval: »Glavna težava v društvih je pomanjkanje domov. V okraju imamo 15 partizanskih društev, od katerih imajo svoje domove le društva v Šempetru, Zalem hribu, Renčah in Prvačini, 8 društev telovadi v raznih dvoranah kmetijskih zadrug, šol in prosvetnih domov, 3 društva pa sploh nimajo nobenega zaprtega prostora, kjer bi lahko redno vadila v slabem vremenu. To so društva v Gradišču, Ajdovščini in

Piše Bančič Tone

Čepovanu. Če je vreme ugodno, lahko vadijo, če ni, pa delo zastane.

Vprašanje doma je predvsem pereče za društvo v Ajdovščini, ki je veliko središče, pa nima nobenega prostora, niti takšnega, da bi se dal preurediti. Tako bodo Ajdovščani prisiljeni graditi nekaj novega. Toda kje vzeti finančna sredstva!? Tudi v Gorici je ta problem precej pereč, vendar pa imajo v načrtu graditev doma z vsemi prostori. Lokacija je že predvidena — stal bo ob glavni cesti poleg igrišča blizu postaje. Toda ta »stal« je seveda še daleč...«

»Kako pa je z rekviziti?«

»Tudi v tem smo bolj na slabem. Pri vseh društvih manjka orodje, kajti nezadovljivo finančno stanje ovira nabavo rekvizitov in tako Okrajna zveza pomaga kadar pač more, vsaj z glavnimi pripomočki, ki so društvom najbolj potrebni. Ni dolgo tega, kar je bilo med društva razdelejnih 15 blazin in 10 švedskih omar. Toda vsota za te rekvizite je bila ogromna: 750.000 dinarjev ni majhna stvar in s težavo smo jih skupaj spravili. Če pa pomislimo, da je v našem okraju nad 2000 pripadnikov partizanske organizacije, od tega največ pionirk (416) in mladincev (324), predvsem iz vrst kmečke mladine, potem si lahko mislite, da si društveni funkcionarji z Okrajno zvezo vred belijo glave, kako premostiti težave.«

Veliko zanimanje za smučanje in atletiko

»Ali v vaših društvih vadite predvsem proste vaje in orodno telovadbo, ali je zanimanje tudi za kakšne druge panoge?«

»Seveda ima vsako društvo osnovno nalogo vaditi obvezne vaje, toda v posameznih društvih so se lepo razvile tudi posamezne panoge. V Zalem hribu so močno navdušeni za orodno telovadbo, v Novi Gorici za akrobatiko, medtem ko goje odbojko skoraj povsod, atletika pa vedno bolj prodira predvsem v Novi Gorici. Nova Gorica ima že kar močno žensko in moško ekipo, ki ju sestavljajo predvsem mlade moči, pa so že v začetkih svojih nastopov pokazale razveseljive uspehe. Naj naštejem samo nekaj imen: sestri Škarabot, Laharnerjeva in Pucova so še najbolj perspektivne atletinje, za njimi pa stoji močna vrsta mladega kadra. Tako je v Novi Gorici. Svojo specifičnost pa kažeta društvi na Črnem vrhu in Čepovanu s tem, da se njuno članstvo posveča predvsem smučanju ni smučarskim skokom. V tej disciplini so pripadniki teh dveh društev tudi najboljši v okraju. Sami so si zgradili skakalnici za 30 in 40 m, veliko zaslug pa imata pri tem profesorja gimnazije na Črnem vrhu tov. Križaj in Nakrst, ki sta tudi sicer zelo agilna. Prvi je predsednik društva, drugi pa vaditelj.

Še nekaj imamo novega v Gorici. To je plavalni bazen, ki ga je zgradila tovanra pohištva na svojem sektorju. Dela sicer še niso povsem končana (manjkajo še slačilnice, okolje še ni obdelano), vendar je bazen v glavnem že uporaben za nastope, tudi za razne tekme večjega značaja, ker ima olimpijske mere in pa skakalne deske. Tovarna pohištva ga je gostoljubno odstopila pripadnikom »Partizana«, ki ga pridno uporabljajo.«

Dobri odnosi s športnimi društvi in oblastjo

Ker smo se v razgovorih s predstavniki športnih društev dotaknili tudi vprašanja, kakšna je kaj povezava s partizansko organizacijo, in so bili ti funkcionarji zelo zadovoljni zaradi tesnih stikov s partizanskimi društvi, me je zanimalo, kakšno mnenje vlada o tem pri predstavnikih partizanske organizacije. Tov. Plesničar mi je dejal, da ta povezava sicer ni stalna, ker partizanska društva loči od športnih njihova specifičnost dela, vendar pa so v prav dobrem kontaktu in sodelujejo z njimi pri raznih prireditvah športnega značaja. Tako so člani Branika v precejšnji meri vključeni v odbojkarske ekipe »Partizana« Nova Gorica, kadar pa so na sporedu smučarske prireditve, tedaj člani »Partizana« sodelujejo s pripadniki ŽSD Nova Gorica. Tudi pri atletiki se vidi ta povezava.

»Glede oblasti pa je takole. Srečo imamo, ker je predsednik okraja tov. Remec hkrati tudi predsednik naše partizanske Okrajne zveze,« je nadaljeval tov. Plesničar. »Tov. Remec ima veliko razumevanja za telesno vzgojo nasploh in je pripravljen vsak trenutek pomagati. Tudi ostali funkcionarji okraja so naklonjeni telesnovzgojni dejavnosti in okraj obravnava pri svojih proračunih vprašanje dotacij partizanskim društvom. OLO je na primer pomagal zgraditi smučarsko progo na Lukovcih blizu Čepovana. Pri tem je bil močno aktiven tudi občinski odbor Čepovan. Skratka, obstoj partizanskih društev je v veliki meri odvisen od proračuna, ki ga sprejme okraj, kajti podjetja in tovarne nimajo pravega razumevanja za telesno vzgojo. Prav takšno stanje je s strani množičnih organizacij, kar se je močno videlo na občnih zborih društev. Zastopniki množičnih organizacij se teh občnih zborov niso udeležili, da bi dali s tem priznanje prizadevanju partizanskih društev.«

Porajajo se nova društva

Porast članstva od lanskega leta do letos je precejšen. Članstvo je naraslo za 47 odst., to je od 1393 na 2044, ustanovila pa so se mnoga nova društva, tako v Vipavi, Šempasu, Čepovanu in Dobravljah, medtem ko se novo društvo snuje tudi v Grgarju. Pa še in še se ukvarjajo z mislijo, da bi v bodoče ustanovili čim več novih društev.

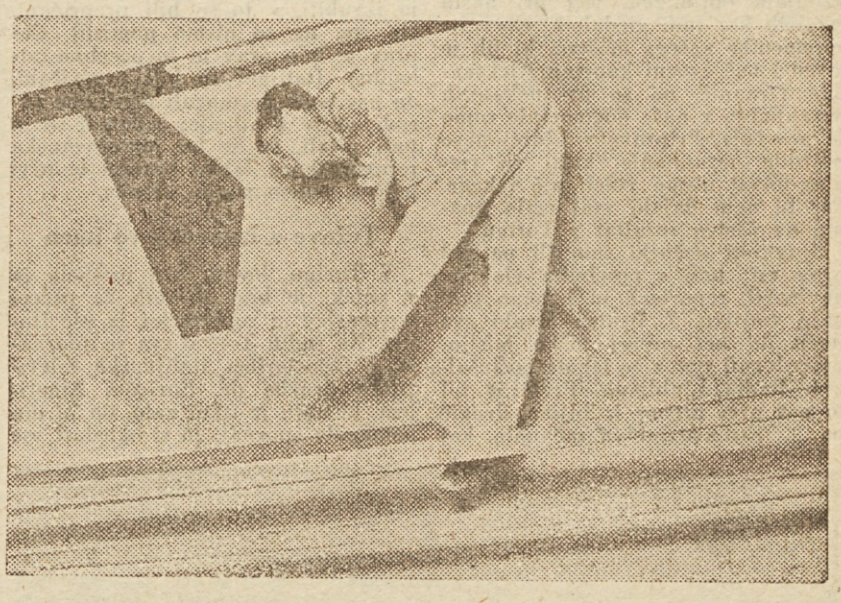

Naš mladi državni reprezentant v vajah na orodju, Jurjevič Franjo, izvaja na bradlji kolo raznožno

Tudi Miren tarejo težave

Med razgovorom s sekretarjem Okrajne zveze »Partizan« tov. Plesničarjem sem imel priložnost spoznati tudi načelnico mirenskega »Partizana«, društva, ki deluje prav na meji med Jugoslavijo in Italijo. V tem kraju je pač tako, da teče meja celo čez krajevno pokopališče.

Majhna po postavi, me je s svojo odločnostjo presenetila.

»Kako kaj delate?«

»Delamo že, delamo, samo problemov je vse polno. To nas precej ovira,« je začela. »Najhujši problem je telovadnica, ki ni prav nič primerna za vadbo. Čudno se sliši, toda v telovadnico vstopamo naravnost s ceste in se morajo otroci pred vrati sezuti(!!), da ne nosijo prahu v telovadnico, ki pravzaprav skoraj ni telovadnica. Zanimanje za telovadbo je veliko, vendar število članstva pada prav zaradi tega razloga. Ni ravno razveseljivo, da smo bili nekdaj med najboljšimi društvi okraja in da se sedaj s tem ne moremo več pohvaliti. Ko bi nam le kdo hotel pomagati! Tovarna čevljev je sicer naredila copate za članstvo, tovarna pohištva pa gred in švedsko klop. Toda to nam ne zadostuje. Denarja ni in to nas tare. Pravega doma nimamo, in to je velik problem. Sicer pa imamo prav lep prostor, ki bi se dal preurediti v majhen stadion, ker ima zelo primerno okolje, obdano tako rekoč z naravno tribuno. Marsikaj bi lahko storili, saj se izživljamo v plavanju, odbojki ter košarki, in mladina rada prihaja v društvo. Tudi v tečaje smo poslali več svojih članov — 6 za orodno telovadbo, 2 za ritmiko, 1 za atletiko, poleti pa sta bila v Mozirju dva vodnika, ki sta položila izpit za III. razred. Vsi so z uspehom zaključili tečaje, zato si z njimi veliko pomagamo. Odnehali pa ne bomo, četudi nas tarejo še tolikšni problemi.«

Precej sem zvedel v tem kratkem času, ugotovil, kje so sončne in senčne strani njihovega dela, in videl, da je dejavnost partizanskih društev močno razgibana, da pa se bo ob primerni pomoči stanje še mnogo izboljšalo.

Naši telovadci v Torinu

Piemontska telovadna zveza je priredila prejšnjo soboto (28. maja) v Torinu mednarodno tekmovanje posameznikov v vajah na orodju, katerega sta se udeležila tudi Jugoslovana Jurjevič in Čaklec. Naslednji dan je bila na sporedu še telovadna akademija, kjer so nastopili izključno domačinke, od tujih telovadk pa sta sodelovali le naši znani tekmovalki Rozmanova in Driničeva.

Naši tekmovalci se v ostri konkurenci najboljših srednjeevropskih telovadcev niso mogli bolje plasirati, čeprav niso tekmovali tako dobro, kot pred mesecem dni na evropskem prvenstvu v Frankfurtu. Pripomniti moram, da je bil tudi kriterij ocenjevanja v Torinu precej strožji, kakor v Frankfurtu. Čaklec si je pol ure pred tekmo pri razgibavanju na bradlji presekal kožo nad očesom in so ob otvoritvi prvenstva najavili mene kot drugega jugoslovanskega tekmovalca. Kasneje so Čaklecu krvavitev zaustavili, kljub temu pa ga je obliž precej oviral. Od tujih tekmovalcev sta brez »kiksa« tekmovala le Švicar Stalder in Luksemburžan Stoffel, resen nasprotnik pa jima je bil Španec Blum, ki ga je polomil na konju, pa tudi Nemec Dickhut, ki si je pokvaril plasma na drogu. Naši telovadkinji Rozmanova in Driva sta naredili s svojimi vajami zelo dober vtis in sta bilj precej boljši od Italijank. Naša tekmovalca sta bila tudi nekoliko preutrujena od številnih tekem in nastopom v zadnjem času, pa tudi dolgih potovanj, kar vse nujno vpliva na formo posameznika. Upajmo, da nam bo šlo v bližnjem srečanju z Dansko, ki bo 25. junija v Ljubljani, vse dobro od rok, tako da bomo zadovoljili ljubitelje vrhunske orodne telovadbe.

Rezultati tekmovanja: 1. Stalder (Š) 47,35, 2. Blum (Šp) 47.00, 3. Stoffel (Lux) 46.95, 4. Figone (I) 45.80, 5. Dickhut (Nem) 45.63, 6. Günthard (Š) 45.60, 7. Sampieri (I) 45.10, 8. Nieling (Nem) 44.85, 9. Čaklec (J) 43.80, 10. Jurjevič (J) 41.30.

Furlan Dušan

naši športniki partizani pripovedujejo

Letos, ko poteka 10 let, odkar so bili zadnji predeli naše domovine osvobojeni izpod okupatorjevega jarma, se je naše uredništvo obrnilo na vrsto znanih in še vedno aktivnih športnikov, naj bi ob letošnji 10-letnici v »Poletu« opisali nekaj svojih doživljajev in zgodb iz partizanov, predvsem takšnih, kjer so se naši športniki izkazali s telesno izurjenostjo in jim je slednja tudi rešila življenje. Prvi med pozvanimi se je oglasil naš popularni Janez Polda, junak planiške skakalnice. Sedaj pa berite, kaj je napisal o svojem življenju v partizanih.

»Svojo športno ‚kariero' sem začel že z 8. letom, ker sem bil vedno strasten ljubitelj smučanja. Že pred vojno sem dosegel zadovoljive uspehe na smučarskih prireditvah. Kot učenec osnovne šole Dovje-Mojstrana sem imel v zimskem času obvezen smučarski pouk pod nadzorstvom Mince Rabičeve. Ta predmet mi je bil vedno najbolj pri srcu. Poleti pa sem tudi pasel krave in ovce v dolini Vrat in pri tem pridno nabiral »kondicijo« za zimsko sezono. Vsak dan sem prehodil okoli 20 km.

Ko je izbruhnila druga svetovna vojna, smo takoj prenehali s športnimi nastopi in se pridružili Osvobodilni fronti. V partizane sem odšel 15. febr. 1944 in sem bil ves čas kurir IV. gorenjske relejne linije. Kurirska služba ni bila najlažja. Tereni so mi bili sicer znani, bil sem izurjen in previden, toda kljub temu sem večkrat padel v zasedo in bil tudi ranjen. V zimskem času, ko je zapadlo tudi poldrugi meter snega, smo morali uporabljati smuči za lažje in hitrejše kretanje. Na smučeh sem se počutil varnega in po cele noči sem skrbel za vezo po različnih terenih, čez Savo, železnico in čez cesto. Bel plašč me je uspešno maskiral, videl sem ponoči kar dobro, ker v partizanih nismo bili »elektrificirani«. Na vsak način mi je športna izurjenost v partizanih mnogo koristila in se nikoli nisem ustrašil dolgih pohodov, pa četudi je bilo treba iti ponoči po gamsovih stezah. Starejša partizana Kotnik in Dovžan Ivan sta mi nadela partizansko ime ‚Smuk' in na to ime sem bil zelo ponosen.

Prvi mesec me je bilo nekoliko strah, pozneje pa sem se počutil v gozdu popolen gospodar. V zimski dobi so nam večkrat prišli naproti pionirji in so nas vodili skozi nevarne predele ter zasledovali sovražnikove patrole, tako da so nam zelo olajšali napore, ki bi lahko terjali žrtve.

Septembra 1944 sem padel v nevarno zasedo. Sovražnik me je obkolil, name pa so spustili psa volčjaka ter me hoteli prisiliti k predaji. Strašno kričanje sovražnika ‚Hände hoch!'me ni spravilo iz ravnovesja, pred očmi sem videl Begunje in sklenil sem: — Ne vdam se! — Pes se mi je približal in skočil, da me zgrabi za vrat, toda jaz sem bil hitrejši. S puškinim kopitom sem ga na mestu pobil ter z veliko eksplozivnostjo ‚špricnil' iz obroča ter pobegnil sovražniku pred nosom, čeprav so za menoj strašno streljali iz avtomatskega orožja. Pri tem sem dobil strel dum-dum krogle v nahrbtnik, drobec se mi je zapičil v križ ter ga še danes nosim za spomin. Dobil sem tudi pod pazduho ‚štrajfšus', ki pa ni bil nevaren. Vsa sovražna patrola je jurišala za menoj, a zaman: ‚Smuk' je smuknil in si rešil življenje. Prepričan sem, da mi je v teh strašnih sekundah, ko je odločalo naglo razsojanje, popolna koncentracija, brzina in

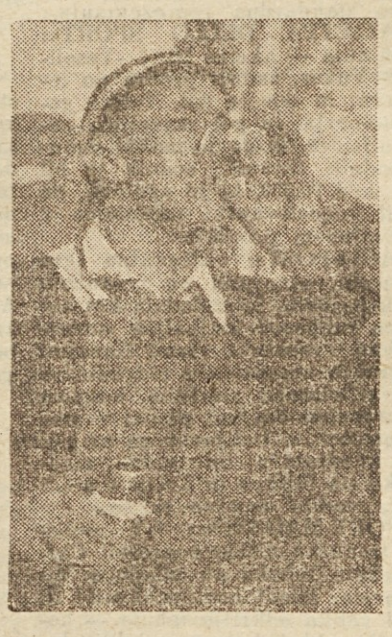

vzdržljivost rešila življenje športna izurjenost, ki mi je vedno prav prišla, zlasti pa v takih nevarnih trenutkih.

Težka leta okupacije so minila in tudi za nas je prišel čas, ko smo se iz gozdov vrnili v doline in v svobodi zaživeli mirno življenje. Nadaljeval sem s smučanjem in veliko tekmoval doma in v tujini s še kar zadovoljivimi uspehi. Danes sem v službi pri upravi gojitvenih lovišč ‚Triglav'. Tu sem še vedno pastirček, toda ne ovac, marveč divjadi, naših plemenitih triglavskih gamsov.«

Lep uspeh Črnomeljčanov

Preteklo nedeljo je bil v Črnomlju mednarodni turnir v rokometu. V finalni tekmi so gimnazijci iz Črnomlja premagali gimnazijce iz Pfortsheima z 19:11 in prejeli iz rok predsednika OLO Črnomelj tov. Žuniča lep pokal. Gledalcev 1500!

7 dni po triumfu Jugoslavije v Torinu

Piše Tiran Slavko

Za tako visok poraz Italije v srečanju z Jugoslavijo ima poleg igralcev njihove reprezentance precej »zaslug« tudi nekdanji italijanski kapetan državne reprezentance Vittorio Pozzo, ki je gledal tekmo Škotska : Jugoslavija v Beogradu. V svojem članku je napisal, da so Jugoslovani igrali zelo slabo in da je naš nogomet v stagnaciji. To in pa še vrsta drugih člankov je precej vplivalo na italijanske igralce in na njihovo športno javnost, da so preživeli dneve pred tekmo v globokem prepričanju, da je zmaga že v žepu in da bo tekma samo odločala o tem, koliko golov bo prejela Jugoslavija.

Sicer pa tudi pri nas ni bilo drugače. Slaba igra nekaterih naših standardnih igralcev: Čajkovskega, Bobeka, Milutinoviča in drugih ni vzbujala optimizma niti pri naših igralcih kot tudi gledalcih. Korenite spremembe našega moštva, ki jih je izvedel naš zvezni kapetan Aleksandar Tirnanič, pa so pri nekaterih nezaupanje v naše nogometaše samo še povečale. Priprave v Ljubljani so potrdile nezaupanje, kajti na trening-tekmi nismo videli nič takega, kar bi nam dajalo vsaj malo upanja na časten rezultat v Torinu.

S takimi občutki smo šli na pot prav vsi: tisti s posebnim vlakom, novinarji, reporterji in končno tudi naše vodstvo. Z Benom Hvaló sva imela to pot precej težko misijo: posredovati potek te tekme poslušalcem Radia Ljubljana. Prvič je bil to naš prvi prenos iz tujine, drugič pa... tako sva midva računala, kaj bova povedala našim poslušalcem, če bomo na primer tekmo visoko izgubili. Malokdo bo verjel, da je za reporterja najteže, če mora posredovati potek tekme, v kateri igrajo Jugoslavni slabo. Kaj bova povedala, če bodo naši igrali tako kot proti Škotski ali pa še slabše? To je bil najin glavni problem.

Prvo injekcijo zaupanja in vere sva dobila v Trstu, kjer sva se ustavila. Tržaški Slovenci so bili prav vsi prepričani v zmago naše reprezentance. »Ali ste kdaj pomislili, da se tekme igrajo tudi s srcem?« so nam govorili. Jugoslovani ne morejo izgubiti, v to so bili prepričani. Da res, na to nismo pomislil. Čeprav je bilo prav to še posebno odločilno. Italijani so bili prepričani, da nas bodo premagali predvsem zaradi boljše kondicije; računali so in tudi pisali, da se bo jugoslovanska reprezentanca lahko branila le prvi polčas, potem pa bo klonila.

Težave z izgovorjavo imen

V Torinu, kamor sva prispela že v petek, je bilo zbranih že precej novinarjev in reporterjev iz vse Italije. Na radiu Torino sva se spoznala z reporterjem italijanske televizijske družbe dr. Enricom Amerijem, ki naju je iskal zato, da bi mu pomagala spoznati in si ogledati vse naše igralce. Skupaj smo se zapeljali na veliki stadion, ki je bil v nedeljo popolnoma zaseden, kjer so imeli naši nogometaši trening. Vse je šlo dobro, le izgovorjava naših imen mu je zadajal nemalo težav. Našega Veselinoviča je enostavno prekrstil v Vazelinoviča, Zebec je bil Cebek, Vukas je postal Fukas in novinca Krstiča je klical Kristič. S težavo sva ga naučila izgovarjati pravilno naše igralce, le pri Krstiču je vztrajal. Tu ni bilo pomoči: Krstič je ostal tudi na tekmi Kristič.

Skoraj bi pozabil omeniti, da so naši igralci doživeli v Trstu zelo lep sprejem. Peron je bil poln tržaških Slovencev, ki so z velikim zaupanjem pozdravljali naše nogometaše. Da, le tržaški Slovenci so bili prepričani, da jugoslovanski nogometaši ne morejo izgubiti srečanja v Torinu. Imeli so prav!

Mesto lepih žena

Torino je po mojem prepričanju najlepše severno-italijansko mesto. Milano ima sicer nekaj zgradb, ki privabijo vsakega tujca, toda nasploh je Torino najlepše mesto, kar sem jih kdaj videl. In še nekaj smo občudovali. Torino slovi kot mesto lepih deklet in žena. To sva ugotovila tudi midva in prav tako vsi ostali obiskovalci. Kot pomembno vest so prav tiste dni prinesli italijanski časopisi in posebno torinski, da se je v noči 24. maja rodila deklica Cynthia Molino kot 800.000. prebivalec Torina. Časopisi so to zapisali v upanju, da bo imel Torino kmalu 1,000.000 prebivalcev, kar je njihova največja želja. Več težav pa imajo s prometom, saj ima vsak osmi prebivalec svoje motorno vozilo. To smo občutili tudi mi, saj peš skoraj nikamor ne moreš. Na križiščih zamudiš toliko časa s čakanjem, da rabiš za pot nekaj sto metrov najmanj pol ure. Zato se domačini le vozijo in če kdo nima svojega vozila, uporablja taksi. Tako je bil tudi z nami, le da smo imeli težave z denarnicami, v katerih je bilo vse premalo lir. Posebno draga je hrana in stanovanje v hotelu. Tu so cene za nas naravnost astronomske. Izbire ni bilo, kajti prav te dni je bil Torino še prav posebno poln, saj je imel tudi razstavo: Šport skozi stoletja.

To razstavo sva si ogledala in odšla iz velikega paviljona, ki je dolg okoli 100 metrov, širok pa okoli 80, zelo razočarana. Res je, da je sodelovalo kar 49 držav, toda le-tem je bilo odmerjen zelo majhen prostor. Največ in najlepšega so dodelili italijanskim tovarnam športnih in turističnih rekvizitov. Športna razstava pa je bila dokaj skromna. Velik paviljon so imeli Italijani, ki so pokazali svoje uspehe na športnem polju. Vsem ostalim pa so dali malo prostora in Jugoslavijo smo s težavo našli v nekem kotu.

Veliki stadion so odprli v nedeljo že ob pol dvanajstih. Karabinerji in prometna milica so imeli veliko dela, da so nekako uredili promet po ulicah, ki so vodile k stadionu. Vsi tramvaji so vozili na stadion in prav tako vsi taksiji, poleg njih pa še na tisoče vseh vrst vozil. Pred stadionom je ogromen prostor, na katerem je bilo pravo morje avtomobilov in motornih vozil.

Vse željno pričakuje zmago

Po končani predtekmi je prišla na stadion godba na pihala torinskih karabinerjev, ki je napravila časten krog in žela velik aplavz vseh gledalcev. Nam pa se je zdelo, da je bila ta ceremonija nalašč pripravljena, da bi dali prireditelji še več poudarka zmagi, ki so jo tako željno pričakovali. Italijanski novinarji so nam zatrjevali, da jim po zmagi nad Argentino, Belgijo in Nemčijo manjka le še zmaga nad Jugoslavijo, da bodo prišli vsaj med evropske nogometne velesile.

Italijanski kibici utihnejo

Zgodilo pa se je drugače. Naši so zaigrali z vsem znanjem in kar je najbolj važno, z vsem srcem. To smo ugotovili takoj in kaj kmalu nas je minil strah pred katastrofo. Gledalci, ki so prihod svojih ljubljencev pozdravili tudi s streljanjem žabic in podobno, so kaj kmalu utihnili. Naši so igrali vedno boljše in italijanska obramba je imela vedno več in težje delo. V odmoru so bili komentarji že precej različni. Nekateri so ugotavljali, da Jugoslovani igrajo »perfettamente«, drugi pa so upali, da bo našim v drugem polčasu zmanjkalo sape. Tega niso doživeli, doživeli pa so nekaj drugega: štiri gole, lepe čiste, ki so bili rezultat zares odlične igre našega moštva. Prvi gol je bil sprejet v grobni tišini, ki jo je motila le skupina naših gledalcev. Ko se je mreža drugič potresla, se je začelo žvižganje, pri tretjem in četrtem golu pa so Italijani začeli pošteno »navijati« za naše. Veliko vlogo so imeli tudi naši kibici, ki so bili opremljeni z velikimi ragljami, zvonci in drugimi podobnimi rekviziti. Navdušenje je bilo tako, kot ga težko kdajkoli vidiš na kakšni tekmi. Italijanski »tifosi« so bili prav tako v pripravljenosti. Poleg drugega so imeli tudi metrske državne zastave na dolgih palicah. Zanimivi sta pri tem dve stvari: po drugem golu je zastav skoraj povsem zmanjkalo, pri tretjem golu pa so se naši navijači ene teh zastav polastili, jo dvignili visoko v zrak in začeli skandirati: »Tito, Partija.«

Po končani tekmi so tisoči gledalcev dali polno priznanje našim nogometašem, medtem ko so italijanski reprezentanti odšli sklonjenih glav v garderobo med ostrim žvižganjem vsega občinstva. V slačilnici so vsi Italijani jokali. Vsi naši gledalci pa so čakali naše igralce pred stadionom. Močan kordon karabinjerjev je le s težavo zadrževal naše ljudi, ki so s pesmijo in vzkliki pozdravljali zmagovalce tega velikega dvoboja. Naša pesem je odmeval po ulicah Torina in domačini so nas začudeno in z žalostjo opazovali. Pripovedovali so nam, da so pripravljali velike manifestacije v počastitev zmage, ki je pa seveda ni bilo.

300.000 lir za zmago...

Zaradi poraza pa niso bili Italijani niti toliko žalostni, čeprav so z njim ogromno izgubili. Toda bolj žalostni so bili zaradi igre, ki so jo pokazli njihovi ljubljenci. Naši nogometaši so bili na igrišču toliko boljši, da so bili Italijani kot učenčki prvega razreda. To je bil najtežji udarec njihovemu nogometu. Gledalci in komentatorji so po tekmi ugotavljali, da bodo Jugoslovani dobili za zmago samo 30.000 dinarjev, medtem ko so njihovim igralcem obljubili kar 300.000 lir. Ta nagrada je seveda izostala, dobili pa so vseeno vsak po 100.000 lir. Nekaj, kar so vsi ugotovili, je bilo očitno: *volja do zmage, ponos in požrtvovalnost je bila pri naših nogometaših izražena v največji meri, medtem ko so Italijani prišli na igrišče v velikem prepričanju, da zmago že imajo in da je treba zabiti le nekaj golov.*

Vsi časopisi so objavili zelo objektivne članke o tej tekmi, pri čemer so številni posebni komentatorji seveda iskali tudi vzroke poraza. Res pa je, da jih je ta poraz spet potisnil daleč nazaj in da še dolgo ne bodo mogli govoriti o preporodu italijanskega nogometa. Kako zelo jih je prizadel nedeljski poraz, smo ugotovili tudi po tem, ko so po parkih, cestah in lokalih živahno komentirali poraz. Zvečer sva še enkrat gledala posnetke na televizijskem aparatu, kakršnih je veliko v Torinu, in potem sva odšla na vlak in odpotovala v Milano.

Poleg drugih znamenitosti sva si ogledala tudi veliko dirkališče v Monzi nedaleč od Milana, kjer se je v četrtek smrtno ponesrečil znameniti italijanski dirkač Alberto Ascari. Treniral je za nedeljsko dirko in na ovinku mu je avto zaneslo s proge, ga dvakrat, trikrat obrnilo in vrglo v travo. Med prevozom v bolnišnico je umrl. Vsa Italija je žalovala in tudi nogometaši na nedeljski tekmi so počastili njegov spomin z enominutnim molkom.

Triumfalen sprejem v Trstu

Prihod naših nogometašev v Trst je bil pravi triumf. Več kot tisoč tržaških Slovencev je čakalo naše nogmetaše. »Plavi,plavi,« je odmevalo po peronu in v velikem navdušenju so se polastili naših nogometašev in jih na ramenih odnesli s postaje. Prvega so dobili fantje v roke Vukasa, odnesli so ga na ramah in končno vsega izmučenega posadili v taksi. Prav tako je bilo s Horvatom. Prepoznali so ga in ga v »Vespi« odpeljali v napačen hotel. Posebnih ovacij je bil deležen Beara. — Vsega ni mgoče opisati, ker je bilo navdušenje tako veliko, da so se naši igralci dobesedno izgubili v množici. Vodstvo se je zaman trudilo zbrati igralce, da bi jih odpeljali v hotel. Tako se je zgodilo, da je ena od skupin zašla v neki drugi hotel in je šele od tam šla v sprevodu do hotela »Corso«. Tam je bila zbrana že velika množica, ki je ponovno začela manifestirati. Ljudi je bilo vedno več in šele ko je dobila policija okrepitev, je bil promet vzpostavljen. Podobno je bilo tudi pri odhodu. Na peronu je bilo spet veliko ljudi, največ mladine, ki je lovila avtograme. Beara se ni mogel rešiti in je pobegnil kar pod vagonom na drugo stran. Vagon so končno zastražili karabinjerji, kajti sicer bi naše igralce ljudje zmečkali. Na Občinah so prišli številni Slovenci iz okolice in so hoteli še enkrat pozdraviti naše igralce. To pot so karabinerji in policija preprečili dostop. Vlak se je ustavil daleč od postaje za tovornim vlakom. Na velike prošnje in proteste so končno dovolili dvema deklicama, da sta pozdravili nogometaše in jim izročili cvetje.

Menda res ni nikomur bilo bolj ustreženo s to zmago kot tržaškim Slovencem. Stari in mladi so nam zagotavljali: »Vi ne veste, kaj pomeni za nas ta zmaga Kako bodo zdaj bežali od nas tisti, katerim smo najbolj na poti.« Pripovedovali so nam tudi zgodbo, ki zasluži, da jo povem. V malem bifeju »Tivoli« v Trstu, kamor zahajajo po večini Slovenci, je bilo v nedeljo zbranih veliko ljudi, ki so gledali televizijski prenos tekme. Ko je padel prvi gol so začeli Slovenci vedno glasneje izražati svoje veselje. Kar je bilo italijanskih gledalcev, so izginili iz lokala pri drugem golu. Ostali so le Slovenci, ki so po končani tekmi priredili prave manifestacije.

Nogometaše so pozdravljali skoraj na vseh postajah do Ljubljane. Naše mesto je lepo sprejelo zmagovalce tako kot zaslužijo.

Kaj rada sva se vrnila. Utrujena sva bila ne samo od potovanja, temveč tudi od veselja in številnih vtisov s poti po Italiji. Naj vas na koncu pozdravim tako kot smo se pozdravljali v nedeljo v Torinu: 4:0!!!

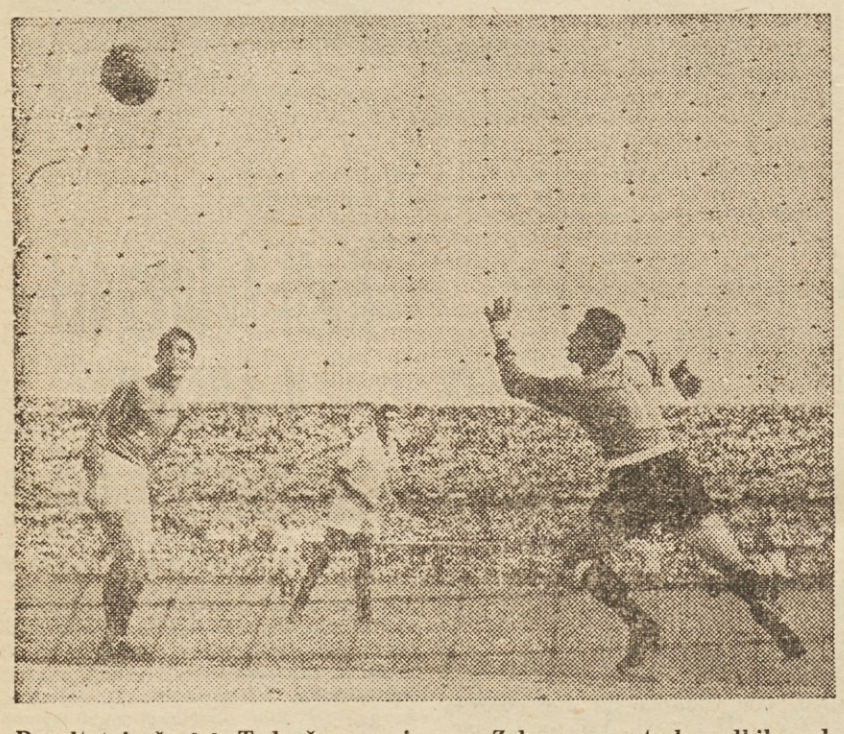

Rezultat je še 0:0. Toda žoga se je po Zebecovem sterlu odbila od prečke in Viola samo brez moči gleda okroglo usnje, katero je udaril Veselinovič v levi gornji kot. Jugoslavija vodi 1:0.

4:0 V ZRCALU TUJIH ČASOPISOV

RADIO RIM: »Jugoslovani so z izvrstno igro presenetili naše moštvo. Svojo premoč pa so kompletirali s 4 goli, ki so razbili vse naše upe v renesanso italijanskega nogometa... Naši sosedje igrajo odličen nogomet... Ko je prešel na center, je Vukas s svojo fantastično razgibano igro matiral Ferraria. To je bila smrtna obsodba našega moštva.«

»TEMPO«: »Nivo igre Jugoslovanov je bil tako visok, klasa posameznikov in skupne akcije tako ja ne, da lahko rečemo, da jim ne bi bil treba v ničemer zavidati Madžarom.«

»MESSAGERO«: »V tej postavi (z Mitićem — op. ur.) je igrala boljše kot v Lausanni proti Braziliji in je gotovo najboljša ekipa, ki smo jo gledali v tej sezoni.«

»L EQUIPE«: »Moštvo Azzrrov ni moglo končati sezone brez poraza. Svoj račun je plačala zaradi triumfalnega preporoda jugoslovanskega moštva, o katerem se od tekmovanja za pokal Julesa Rimeta ni več dosti slišalo.«

»UNITA«: »Redkokdaj smo videli tako racionalne nogometne nogometaše, ki so sposobni, da dosežejo maksimalni efekt ob minimalnem trošenju moči. Jugoslovani so daleč nad Nemci. Danes predstavljajo skupaj z Madžari, Brazilci in Urugvajci najvišjo nogometno klaso na svetu.«

»STAMPA SERA«: (Vittorio Pozzo): »Kadar so Jugoslovani v kondiciji, lahko dosežejo skoraj vse. S kondicijo in visko tehniko lahko premagajo vsako moštvo. Videti je, da so priprave po tekmi s Škotsko dobro uspele in le z dobro pripravo je možno doseči mednarodne uspehe. Vidošević in Krstič II. sta začela s precej treme. Polagoma pa sta igrala bolje in bolje. To bosta gotovo standardna reprezentanta.«

»GAZZETTA DELLO SPORT«: »23. minuta — akcija Mitić—Veselinović—Vukas, zadnji prodre po levi strani in doseže gol. Velike geste Steinerja, ki gol razveljavi zaradi offsidea, ki ga je mahal stranski sodnik. Stranski sodnik je bil edini med 70.000, ki je ugotovil, da je bil jugoslovanski napadalec v nedovoljenem položaju.«

»TAGESPOST«: »Elegantna igra v napadu, osnovana na natančnih nizkih pasovih, je izgledala kot nekakšen preporod najboljše dunajske šole, zvezane z vsemi finesami modernega nogometa, z elegantnimi triki s telesom, strašnim tempom in nevarnimi dolgimi pasovi v prazen prostor... Italijanskega magičnega kvadrata ni bilo videti, medtem ko sta Boškov in Krstič v sredi igrišča vodila uspešno režijo.«

»SPORT-MAGAZIN«: »V nobenem trenutku nismo pogrešali Čajkovskega, Bobeka ali mladega Milutinovića. Mladi novinec Krstić II. je bil veliko odkritje tekme — novi Čajkovski, h kateremu lahko Jugoslovanom samo čestitamo. Vukas je igral v Torinu tekmo svojega življenja... Zebeca je Ferrario še nekako držal, Vukas pa mu je kot nekakšna jegulja vedno ušel... Žvižgi proti »Azzurrom« niso bili na mestu. Tudi Madžarska bi bila proti temu moštvu, ki je igralo kot po notah, v največji nevarnosti.«

»SPORT« — Zürich: »Vse kaže, da so Jugoslovani sedaj našli pravo mešanico starih in mladih, h kateri so z raznimi eksperimenti že dalj časa težili. Od mladih je posebno ugajal Vidošević, medtem ko so starejši semestri igrali tako kot v svojih najboljših časih.«

II. gimnazija najboljša

Pred kratkim je bilo v Celju zaključeno tekmovanje celjskih srednjih in strokovnih šol v nogometu in odbojki. Nogometna liga poteka že tretje leto, šole pa se bore za prehodni pokal Kladivarja. Letos so zmagali dijaki II. gimnazije (14 točk), pred I. gimnazijo (10), IKŠ (7), Vajensko šolo (7) in Učiteljiščem.

Tudi v odbojki so prepričevalno zmagali dijaki II. gimnazije, ki niso izgubili nobene igre in niti enega seta (!). Slede jim dijaki I. gimnazije, ESŠ, Učiteljišča in IKŠ. Pri **dijakinjah** je zmagalo Učiteljišče, slede ESŠ, II. gimnazija, I. gimnazija in Šola za medicinske sestre.

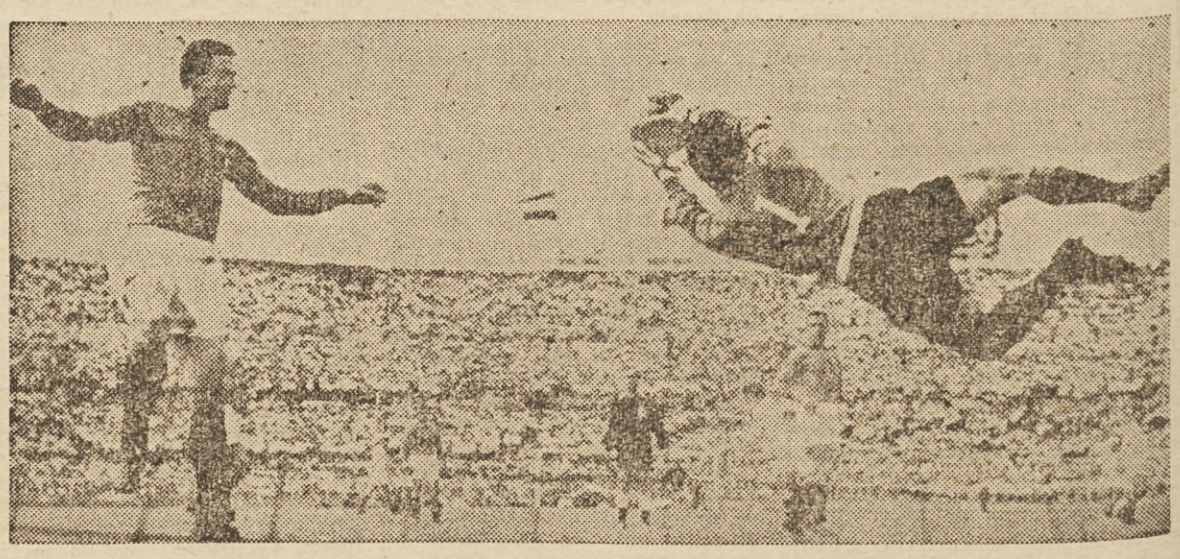

Kljub štirim prejetim golom je bil italijanski vratar Viola med najboljšimi v svojem moštvu. Na sliki vidimo njegovo odlično paradio, ko je pravkar zadržal oster strel Veselinoviča.

NOGOMET

Naša anketa o slovenskem nogometu

Predvsem več discipline!

V nadaljevanju naše ankete — Kako dvigniti kvaliteto slovenskega nogometa — priobčujemo danes nekaj misli, ki jih je napisal eden od mnogih ljubbiteljev nogometa, Franc Purič iz Ljubljane. Poglejmo kaj pravi!

»Predvsem bi poudaril, da je osnovni pogoj za doseganje uspehov v športu in prav tako tudi v nogometu trdna disciplina, s katero se da doseči v moštvu pravo enotnost, medsebojno tovarištvo in sodelovanje. Če tega ni in če se katerokoli moštvo ali klub teh pogojev ni držal, ter jih med igralci ni izvajal, potem je razumljivo, da pride do neuspehov. Zaradi tega pa seveda ni treba dolžiti igralcev ali koga drugega, **kajti uspeh ali neuspeh na igrišču je le posledica dobre ali slabe vzgoje, za katero pa morajo skrbeti odgovorni funkcionarji.** Torej, glavni krivci neuspehov so oni, ki so neposredno vodili moštvo, pri tem pa niso znali ali ne hoteli vedeti, kaj moštvu manja, kako ga je treba za vsak posamezni nastop usposabljati in kje je treba iskati napake ter jih odstranjevati. Če gremo podrobno v to, najdemo krivce med tehničnimi vodstvi in trenerji. Šele potem pa zadene neposredna krivda tudi same igralce, ki pa so v tem primeru pravzaprav podrejeni svojim voditeljem. To sem omenil zato, ker ljudje vidijo glavne krivce le med igralci, v resnici pa je ponavadi krivda drugod. Igralce je treba pravilno vzgajati ter paziti nanje kot na svoje oči, hkrati pa jih bodriti ob njihovih nastopih. Iz tega nastane vprašanje, kakšen naj bo tehnični referent in kakšen trener moštva, da bosta svoje naloge uspešno uveljavljala. Tehnični referent naj bi bil oseba, vešča organizacijskega dela, dober psiholog, do igralcev hkrati strog in očetovski, ki pozna lastnosti vsakega posameznika, njegove skrbi in težave ter jih skuša odstraniti ali vsaj omiliti. Če je takšen, potem lahko uvede v moštvo pravo disciplino in jo utrjuje, ko pa je moštvo že dovolj disciplinirano, je nadaljnje delo lahko. Podobne naloge zadevajo tudi trenerja, ki se ukvarja neposredno z igralci. Ta mora biti do neke mere še strožji v odnosu do igralcev, v ostalem pa danes roka tehničnemu referentu, ali točneje povedano, oba se morata med seboj izpopolnjevati. Pri tem mora seveda odpasti vsakršna domačnost, oba morata imeti primerno avtoriteto, sicer igralci v njih ne vidijo voditelja in nimajo pravega odnosa do njiju. S tem pa se že začenja rušiti notranja trdnost moštva in jasno tudi disciplina. Ustvarjajo se skupinice, vsaka »vleče« na svojo stran in — neuspehi so tu.

Tega smo pri naših moštvih opazili vse premalo. Od tod slabosti našega nogometa, od tod pot navzdol, namesto da bi šlo navzgor. Menda bi bilo dobro, da bi odgovorni činitelji v naših klubih o tem temeljito razmislili in naredili prelomnico, saj vsi želimo, da bi se nogomet dvignil na nekdanjo raven, da ne bi capljali vedno zadaj kot nekakšni siromaki.

Še nekaj bi pripomnil. Strinjam se z mnenjem tov. T. S. glede amaterizma in neamaterizma, kajti vsi vemo, da je amaterizmu v borbi za kvaliteto v višjih razredih pri nas odklenkalo. Tega pa nismo krivi sami, temveč pogoji, v katerih se danes šport po svetu nasploh razvija. Ne bi se pa strinjal z mnenjem tov. T. S., da bi ustanavljali kakršenkoli nov nogometni klub na račun drugih klubov. S tem bi zagrešili veliko napako, ker bi kaj trajnega prav gotovo ne dosegli, pač pa bi verjetno še nazadovali. Spomninimo se samo na fuzijo nekdanjih nogometnih klubov Ilirije in Primorja, ki je povzročila, da je kvaliteta nogometa padla, namesto, da bi rasla. Mnogi dobri funkcionarji obeh klubov so se povečini razšli, prav tako pa tudi nogometaši. Zato pravim — proč z ustvarjanjem novega nogometnega kluba na škodo drugih!«

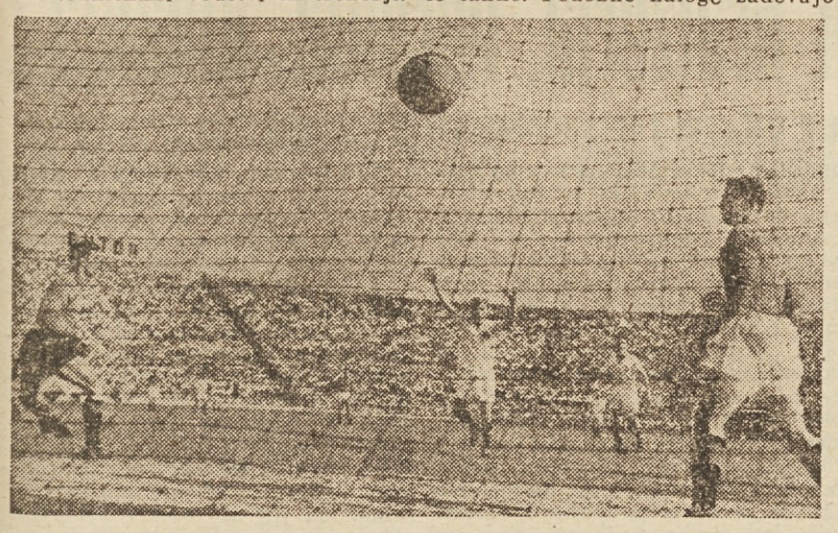

Oster strel Mitiča, Viola se požene proti žogi, toda tu je noga nesrečnega Bergamaschija, ki spremeni žogi smer in pot v prazna vrata je odprta. V ozadju vidimo Vukasa, ki se že navdušuje nad uspešno akcijo svojega tovariša. 3:0 za Jugolavijo.

Vrnili so se po veliki zmagi...

Bilo je v torek, 31. maja, na peronu ljubljanske postaje. Ura je 19. Še 33 minut je manjkalo do prihoda Orient-Expressa iz Trsta. Stopil sem na peron in zagledal tam množico znanih in neznanih obrazov. Toda kakšno nasprotje! Nekaj dni prej ob odhodu naše nogometne reprezentance v Torino se nas je zbralo mnogo manj, vsi precej zaskrbljeni, kam se bo obrnila sreča — v prid »Azzurrom« ali našim. Danes pa je bilo tu okoli 2000 ljudi.

Glas po zvočniku: »Expresni vlak iz Trsta prihaja na tretji tir. Potnike opozarjamo, da se umaknejo s tretjega tira...«

Ura je kazala natančno 19.33, ko je privozil vlak na postajo. Toda opozorilo prometnika je bilo prava vzpodbuda za vse ljubljanske in druge ljubitelje nogometa, da so še bolj pritisnili proti tretjemu tiru ter ustvarili živi zid teles.

Potniki v prvih vozovih so nam že povedali: »Tam zadaj so. Tamo otraga.« Reprezentanti so se pokazali pri oknih, iz množice pa se je sprostil en sam vzklik in ploskanje: »Živela naša reprezentanca, živeli zmagovalci!« Predstavniki Nogometne zveze Slovenije in skupina ljubljanskih študentov je pohitela k vagonu, vsi s šopki v rokah in nasmejanih lic.

»Čestitamo, čestitamo!« so bili prvi pozdravi. Krepki stiski rok in že so navalili lovci na avtograme. Reprezentanti so imeli kar precej dela, saj so morali drug za drugim hitro dajati podpise, preden bi vlak kreni! naprej. S težavo sem se preril bliže k vagonu in tako na hitro zastavil nekaj vprašanj.

»Kako se kaj počutite?«

Beara: »Jaz sem zadovoljen.«

Moša Marjanović: »Presenečeni smo nad sprejemi od Trsta do Ljubljane.«

Veselinović: »Navdušeni smo nad zmago, še bolj pa nad tem, da so nas na vsej poti od Trsta do Ljubljane pričakovali velike skupine Slovencev, ki so nas najljubezniveje pozdravljali. Najbolj prisrčen sprejem je bil v Trstu, pa tudi Ljubljana ne zaostaja za njim.«

Mitić: »Sestava reprezentance je povsem uspela, vsi igralci so igrali dobro. Italija je bila resen nasprotnik, ki smo ga pa povsem pregazili. Rezultat bi bil lahko še mnogo večji.«

Stanković: »To je bila velika tekma. Mogoče smo igrali tako dobro samo še z Rusi na olimpiadi, toda prepričan sem, da je bilo tokrat bolje, kar potrjuje, da je naša zmaga zaslužena.«

Še in še so se stegovale roke proti oknom vagona, še in še so bili na delu lovci avtogramov. Med množico pa smo opazili tudi takšne, ki jih na nogometnih tekmah ponavadi ne vidimo.

»Kdo je tale? Ali je Zebec? In ta? Ali je to Bobek?« so padala vprašanja.

Ni bilo več časa za razgovor, žvižg prometnikove piščalke nas je opozoril, da ima vlak odhod proti Zagrebu.

»Zdravo! Srečno!« so s ploskanjem spremili naše igralce na poti domov.

Iz daljave so naši nogometaši še mahali v pozdrav, mi pa smo se razhajali zadovoljni in z mislijo, da bi radi še večkrat doživljali od naših reprezentantov tako vesela presenečenja.

Tone Bančič

Tokrat nismo bili zadovoljni

V četrtek je bila v Ljubljani na stadionu Odreda druga javna tekma ljubljanske mladinske nogometne reprezentance. Mladi nogometaši so igrali z B-moštvom Odreda in izgubili srečanje z 2:3 (1:3). Igrali so mnogo slabše, ne glede na to, da je bil nasprotnik močnejši. K porazu je precej pripomogel tudi sodnik Gvardjančič, ki je tokrat sodil precej slabo.

V predtekmi sta se v borbi za točke zapadne slovenske lige pomerili enajstorici Grafičarja in Branika iz Nove Gorice. Zmagali so požrtvovalnejši Branikovci z 1:0 (1:0). Bili so boljši v polju in borbenejši. Če bi imeli boljše strelce, bi bil rezultat še višji.

KOŠARKA

Takšne brezbrižnosti pa še ne!

Že precej časa je minulo, odkar je Košarkarska zveza Slovenije poslala vsem svojim društvom in klubom obvestilo, da namerava letos organizirati več tečajev za instruktorje, trenerje in vaditelje, ki jih bodo vodili naši najboljši in priznani strokonvajki. Že lani pa je morala Zveza odpovedati podobne tečaje, samo zato, ker kratkomalo ni bilo tečajnikov in tudi letos je doslej prišlo zelo malo prijav. Verjetno funkcionarji v posameznih društvih ne vedo, da najvišji košarkarski forum v Sloveniji skrbi za vsestranski razvoj te športne panoge v naši republiki. Večkrat se namreč slišijo očitki, predvsem na podeželju, češ da Zveza skrbi le za zvezne ligaše in morda še za nekaj članov v I. republiški ligi, za vse ostale pa ji je prav malo mar. Zanimivo je dejstvo, da se pojavljajo v društvih nekakšni »veliki strokovnjaki«, ki trenirajo košarkarska moštva in jim obljubljajo sijajno bodočnost, če bodo vadili pod njihovim vodstvom. Seveda pa vse to odpade in večkrat so nekatera naša društva bolj razočarana, kakor pa zadovoljna z rezultati, ki so jih obetali pred začetkom kateregakoli tekmovanja. Naša Zveza je zato letos določila, da morajo društva poslati na te tečaje svoje trenerje ali instruktorje, kajti kdor ne bo opravil potrebnega izpita na tečaju, ki ga organizira Košarkarska zveza Slovenije, ne bo mogel v bodoče biti strokovni vodnik našim moštvom. To še posebej velja za tako imenovane honorarne trenerje, ki se širokoustijo in skušajo posredovati »vse novitete« košarkarske igre svojim varovancem. Čudimo pa se, kako to, da v naših društvih, ki vendarle nastopajo v organiziranih tekmovanjih, torej v vseh republiških ligah, ne čutijo potrebe poiskati človeka, ki bi se resnično zanimal in poglabljal v to športno panogo, in ki bi na takšnem tečaju lahko vidno napredoval in postal najboljši trener svoje ekipe. Seveda ta graja ne velja za vsa društva. Toda kdor pobliže pozna silni razmah slovenske košarke in več na novo ustanovljenih društev, bo vedel, da je med košarkarskimi funkcionarji še veliko brezbrižnosti, katere resnično ne razumemo.

Ljubljanski balinarji v Vipavski dolini

Na pobudo balinarskega kluba Gaberje je bil v nedeljo v tem kraju propagandni balinarski turnir, ki so se ga udeležili poleg ljubljanske reprezentance še domači klubi Nova Gorica, Pivka, Sežana, Branik in Gaberje. Okoli 400 gledalcev je z zanimanjem sledilo posameznim borbam, ki so bile precej napete, najbolj pa so navdušili ljubljanski reprezentanti, ko so prikazali mednarodni sistem igre z železnimi kroglami. Kot je bilo videti, je ta turnir v vseh ozirih uspel in bi kazalo takšne propagandne prireditve organizirati tudi drugod.

PRVI DEL BALINARSKEGA PRVENSTVA KONČAN

Te dni se je v Ljubljani zaključilo balinarsko prvenstvo ljubljanskega centra, ki je bilo zelo zanimivo. V zadnjih tekmah so bili doseženi naslednji rezultati: **južna cona:** »Partizan« Vič : Jadran 0:2, Žaba : »Partizan« Vič 2:0, Rožna dolina : Polje 0:2, Jadran : Krim 2:0, Krim : Polje 1:1, Polje : Jadran 2:0; **severna cona:** Šiška : Kamen 1:1, Turbina : Poštar 2:0. **Vrstni red je naslednji — severna cona:** 1. Šiška 4, 2. Poštar 4, 3. Grafičar 4, 4. Turbina 3, 5. Kamen 1; **južna cona:** 1. Polje 9, 2. Jadran 5, 3. Rožna dolina 4, 4. Žaba 3, 5. »Partizan« Vič 2, 6. Krim 0.

Odred in Ljubljana prvaka

V okviru prvenstvenih nogometnih tekmovanj so mladinci ljubljanskega nogometnega centra nedavno zaključili svoje prvenstvo v obeh skupinah in tako smo dobili prvaka posameznih skupin — Ljubljano in Odred, ki bosta tekmovala na izločilnih tekmah za slovensko prvenstvo. Ljubljana se je še posebej izkazala, ker je vsa srečanja odločila v svojo korist in to z odličnim količnikom.

Pripomnili bi, da to prvenstvo v spomladanskem delu ni bilo preveč uspešno, saj so mnogi klubi predali tekme s 3:0 p. f., posebno v B-skupini, kjer je bilo v spomladanskem delu odločenih s tem rezultatom kar 9 srečanj. To meče slabo luč na klube, ki bi morali že po propozicijah imeti mladinska moštva, pa kot kaže, zanje premalo skrbijo. Predvsem velja to za Ilirijo in Grafičarja. Potrebno bi bilo, da bi NPL obema kluboma kakorkoli priporočila, naj povečata skrb za mladino. Sicer pa so vse tekme potekle disciplinirano in v redu. Rezultati zadnjih kol so naslednji: **B-skupina:** Ljubljana : Domžale 8:2 (4:0), Grafičar : Logatec 0:3 p. f., Ilirija : Svoboda 0:3 p. f., Ljubljana : Ilirija 3:0 p. f., Logatec : Domžale 3:0 p. f., Svoboda : Grafičar 3:0 p. f., Svoboda : Logatec 6:2 (3:0), Grafičar : Ljubljana 0:10 (0:6), Ilirija : Domžale 0:3 p. f., Logatec : Ilirija 3:0 p. f., Domžale : Grafičar 3:0 p. f., Ljubljana : Svoboda 12:1 (6:0); **A-skupina:** Odred : Slovan 4:0 (3:0), Papirničar : Krim 2:2 (2:2), Krim : Odred 2:2 (1:1), Slovan : Kočevje 7:1 (5:1), Krim : Slovan 2:0 (0:0), Kočevje : Papirničar 0:7 (0:3), Slovan : Papirničar 3:0 p. f., Kočevje : Odred 1:5 (0:3).

Lestvica B-skupine:

Ljubljana	10	10	0	0	88:4	20
Svoboda	10	7	0	3	34:24	14
Logatec	10	6	0	4	22:33	12
Ilirija	10	3	0	7	9:24	6
NK Domžale	10	3	0	7	14:39	6
Grafičar	10	1	0	9	4:36	2

Lestvica A-skupine:

Odred	9	8	1	0	32:6	17
Papirničar	9	5	1	3	28:12	11
Slovan	9	3	0	6	17:20	6
Krim	9	2	2	5	17:22	6
Part. Kočevje	9	3	0	6	13:45	6
Part. Mengeš	5	2	0	3	7:9	4

Boštjan pobornik amaterizma

Zadnje čase sem od sile živčen. Odkar sem se namreč postavil na čelo akcije za uničevanje neamaterizma, nimam več miru.

Pred nekaj dnevi sem se ravno hotel vsesti h kosilu, ko privihra ves razburjen v sobo nogometaš Janez iz Kurje vasi. Zakrknjen neamater. Dobiva vsak dan od kluba za kosilo kranjsko klobaso in včasih celo večerjo. Ves prepaden me zgrabi za kamižolo in v nepojmljivi nervozi v trenutku potrga vse gumbe na njej.

»Čital sem, da ste sklenili zatreti v Sloveniji neamaterizem do korena. Nikarte, prosim vas! Potem bom moral prenehati igrati fuzbal. Pa ga tako rad nabijam. Če pa mi vzamejo kranjsko klobaso in tiste večerjice, ne bom imel več moči za igro, ker z zaslužkom komaj preživljam otroka in ženo. Ko je pa taka draginja. Saj je krompir že po...?«

»Janez, tu ni pomoči,« sem ga mrzlo prekinil v strahu, da mi ne našteje vseh dnevnih tržnih cen, ki jih itak že vsak dan dobim servirane h kosilu od žene. »Enkrat je treba začeti s temeljitim čiščenjem in ker nikjer drugje nočejo, moramo pač mi Slovenci. Jaz sem se trdno odločil in mi je prav malo mar, ali boš ti še brcal žogo ali ne.«

Razrogačil je oči, sklonil glavo in ni ga bilo več. V meni pa sta tisti trenutek nabrekla dva živca, kakor dve kuhani hrenovki. Vzkipel sem. Če je že ves svet gnil in se ne upre pokvarjenosti, ki jo širi profesionalizem, se bomo pa mi Slovenci. Visoko bomo dvignili čistočo našega športa, zgradili, če bo treba, neprehoden kitajski zid in zavarovali naše športnike pred morebitnim okuženjem...

Drin — drin! Zagrabim telefonsko slušalko.

»Čuješ, Boštjan, kaj ga pa ser..tel? Ali res ne bomo več gledali v Ljubljani Partizana, Hajduka, Crvene zvezde in ostalih mojstrov nogometne žoge? Po deset do petnajst tisoč nas je bilo včasih na Odredovem stadionu. Sedaj pa štej tiste veveže, ki se trapijo z raznimi Boklji, Segestami in podobno rajo. Ali smo vsi tisti tisoči, ki bi radi gledali nogometne umetnike, od muh?...«

Jezno sem treščil slušalko v vilice. V živčnem sistemu pa sta mi spet nabrekli dve novi hrenovki. Jezilo me je, ker je govoril resnico. Včeraj, ko so tisti reprezentančni plačanci igrali samo trening-tekmo z Odredom, se je vse trlo ljudstva na stadionu. Kadar pa igrajo Krim, Slovan, Nova Gorica in ostali naši čisti amaterji, lahko gledalce sešteješ na prste ene roke. Na nastopih naših najčistejših športnikov — atletov — jih pa sploh ni. In na tako publiko naj bi se ozirali. Ne in stokrat ne! Tej tako imenovani športni publiki ni za drugega kot za užitek in zabavo. Mi pa bomo igrali nogomet zaradi nogometa in ne zaradi publike. L'art pour l'art!

Da bi umiril otekle hrenovke, sem pograbil klobuk in se podal v naš prelepi Tivoli. Nenadoma me iz težkih misli prebudi razposajen smeh.

»Haha, stric Boštjan, kakšen pa si! Da te vidi Picasso, bi ti gotovo nekaj plačal za poziranje. Levo lice imaš zeleno kot kumara, desno pa rdeče kot paradajz.«

Nečak Dušan se mi je režal v obraz. Eksplodiral sem: »Molči, gumpec! Kaj veš ti, kaj se pravi boriti se za čistočo slovenskega športa!«

»Ah, saj res. Čestitam stric, čestitam! Iz profesionalnega balinarja si se prelevil v pobornike amaterizma. No, ko boš napravil med nogometaši red, lahko pričneš drugje. Na primer pri košarkarjih. Ne trdim, da so to profesionalci. Še zdavnaj ne. Samo takole popularni postajajo in v inozemstvo radi včasih »špricnejo«. V nedeljo so imeli razprodano pod Cekinom, čeravno so podvojili lanske cene vstopnicam. In da si videl publiko! Tulila in norela je, tako se je zabavala in uživala. Čim bolj je uživala publika, tem bolje so igrali naši. Čim bolje so Aškovci igrali, tem bolj se publika zabavala.«

»Saj to je ravno tisto prekletstvo. Šport mora biti šport in ne zabava. Zahteval bom od merodajnih, da publiki prepove zabavo pri košarkarskih igrah. Vrag naj me vzame, če se ne bodo košarkarji pri tolikšnem obisku in takih cenah vstopnicam res povampirili in zašli med neamaterje. Hvala ti, Dušan, da si me opozoril.«

Poslovila sva se in krenil sem proti domu. Živci so se mi spreminjali v napete zračnice za avtomobilska kolesa. Spomnil sem se Sisifovega dela in zasmilil sem se sam sebi. Boštjan, Boštjan! Težkega dela si se lotil. Tale šport je danes kakor Avgijev hlev. Amaterizem in profesionalizem se skrivaj prepletata, da ne veš, kje prvi nehava in drugi začenja. Na eni strani boš gnoj metal iz hleva, na drugi ti ga bo toliko več priteklo v hlev.

Ko sem prišel domov, mi je nekaj živčnih zračnic popokalo. Moral bom na obisk k psihiatru...

Boštjan Zafrkant

ATLETIKA

Kaj nam pomaga, če si zatiskamo oči?

Preteklo soboto in nedeljo smo videli v Ljubljani tri atletske prireditve. Mednarodni ženski dvoboj München 1860 : Odred v soboto in dve tekmovanji 2. kola ekipnega prvenstva za mlajše mladince sta bili eno samo veliko nasprotje. Organizacijo na prvem tekmovanju smo imenovali odlično. Mogoče pa je, da smo se že tako odvadili dobro organiziranih prireditev, da imenujemo vsako prireditev, ki vsaj približno zadosti osnovnim pogojem, odlično. To pa nas seveda ne sme motiti, da ne bi odkrito rekli, da sta bili obe mladinski prireditvi slabo organizirani. Mislim, da tudi mladi atleti, ki so šele začeli svojo atletsko pot, zaslužijo solidno pripravljena tekmovanja. Nič ne bi škodilo, če bi bila tudi taka manjša tekmovanja »ozvočena«, da ne govorimo o tem, da je nekakšen urnik in red na tekmovanju in vsaj nekaj boljših sodnikov tudi na takem tekmovanju nujnost. Naknadno smo izvedeli, da niti Odred niti Ljubljana nista bila zadovoljna z našimi kritičnimi ugotovitvami, ki smo jih napisali v zadnji številki, češ da jim bodo po takem pisanju še tisti maloštevilni funkcionarji »ušli«. S tem se seveda ne bi mogli strinjati, kajti če bomo pred slabostmi vedno zatiskali oči in molčali, bo vedno slabše. Društva bi pač morala posvetiti mnogo truda tudi vprašanju pridobivanja in usposabljanja novih organizatorjev in sodnikov.

Žalostno je, ko imamo danes, 1. junija, že občutek, da je večina ljubljanskih atletskih delavcev z atletiko že prenasičena, čeprav smo sezono komaj dobro začeli. Rešitev je seveda le v pritegnitvi novih ljudi, ki bodo sedanje maloštevilne funkcionarje nekoliko razbremenili. Vsako leto gre skozi atletske organizacije kakšnih 100 ljudi, ki pa v atletiki ne ostanejo. Mogoče bi se jih dalo zadržati vsaj kot funkcionarje. Prav tako se vsako leto precej tekmovalcev poslovi od tekališča in mnogi bi verjetno še prav radi delali v športu, ki jih je navduševal 10 let ali pa še več. Tudi aktivni atleti lahko pomagajo pri organizaciji prireditev, seveda če sami ne nastopajo. Ni treba, da so ravno sodniki, saj je tudi drugega dela na vsaki atletski prireditvi dovolj.

Pred kratkim smo si vzeli nekoliko časa in preračunali, koliko ljudi je potrebno za dobro organizacijo večje atletske prireditve, na primer tekmovanja v okviru zvezne lige ali pa kakšnega republiškega prvenstva. Minimum je številka 50, z manj ljudmi je že zelo težko dobro izvesti takšno prireditev. Od tega števila mora biti 20 do 25 sodnikov, več kot 10 organizatorjev mora biti precej visoko kvalificiranih, poleg tega pa potrebujemo še kakšnih 15 ljudi za opravljanje pomožnih del.

V Ljubljani imamo danes 60 atletskih sodnikov, vendar je ta številka le bolj ali manj na papirju. Mnogi od teh sploh niso več aktivni, drugi pa prihajajo samo na največje prireditve. Če torej ne bomo v kratkem temeljito poskrbeli za nove sodniške kadre, se nam prav lahko zgodi, da v kratkem ne bomo več sposobni organizirati velikih prireditev. Poleg tega je nastopila letos taka poplava prireditev, da se že skoraj vsako nedeljo zgodi, da sta po dve prireditvi istočasno. Potem seveda tako v Šiški kot za Bežigradom manjka sodnikov in tekmovanja potekajo počasi in neurejeno. Atletske organizacije pa tudi Atletska zveza Slovenije bodo morale priznati, da smo pridobivanju in vzgoji sodnikov posvetili doslej premalo skrbi in podobno kot je do nedavna ta referat na AZS »spal spanje pravičnega«, je bilo tudi v društvih. Izjema je le ŽAK Ljubljana, ki je lani uspešno izvedel sodniški tečaj in dobil precej novih sodnikov.

Atletske sodnike pa moramo seveda tudi razumeti. Njihovo delo ni najlažje in kdor mora po tri ure ali še več soditi pri kakšnem metu ali skoku, in to le za dobro besedo (često tudi za to ne), vsekakor nad tem poslom ne more biti posebno navdušen. Zadnji čas je, da bi atletskim sodnikom, ki nesebično žrtvujejo v sezoni skoraj vse nedelje, tudi nekaj nudili. Lepo priznanje bi bilo, če bi najbolj požrtvovalne sodnike od časa do časa poslali na kakšno večjo prireditev, zlasti mednarodno, izven domačega kraja. Gotovo bi se dalo urediti tudi to, da bi dobili nekakšno priznanje v obliki prostega vstopa vsaj na nekatere, če že ne na vse športne prireditve. Misliti pa moramo tudi na to, da je treba dati sodnikom v roke dobre štoperice, merilne trakove in ostale »rekvizite«, ne pa jih potem »preklinjati« (vsaj po tihem) zaradi nemogočega merjenja časov in rezultatov. Prav tako bi se morali prireditelji tekmovanj zavedati, da ni naloga sodnikov, da pripravljajo in urejajo igrišče, kajti še tega pa res ne moremo zahtevati od njih. In končno je tudi to problem, ki bi ga prej ali slej morali začeti reševati naši najvišji forumi, namreč da imamo v nekaterih športnih panogah sodnike *plačane* (nogomet, košarka itd.), medtem ko delajo sodniki pri atletiki, plavanju, smučanju, telovadbi in še v vrsti drugih športov *popolnoma prostovoljno*.

Prepričani smo, če bodo vse prizadete organizacije od AZS navzdol pokazale za ta vprašanja dovolj dobre volje, jih bo prav mogoče zadovljivo rešiti in se nam ne bo treba bati slabih prirediteh, ki odbijajo i gledalce i atlete in so prava antipropaganda za atletiko. Začnimo to vprašanje reševati, kajti, kot smo že v začetku povedali, če si bomo pred slabostmi kar naprej zatiskali oči, se nam bodo te napake stalno ponavljale.

Rožman Marko

Na kratko

V poročilu o mednarodnem srečanju München 1860 : Odred smo omenili, da je dosegla Draga Stamejčič 8 novih rekordov. Zaradi pomanjkanja prostora jih nismo mogli našteti, zato to dopolnjujemo danes. V teku na 80 m z ovirami je z 12.0 dosegla slovenski članski in mladinski rekord. V teku na 200 m j. s 26.1 dosegla mladinska rekord. Slovenije in Jugoslavije ter članski rekord Slovenije, v skoku v daljino s 5.46 mladinska rekorda Slovenije in Jugoslavije, razen tega pa je v teku na 100 m z 12.6 izenačila republiški in zvezni mladinski rekord. Še en rekord je padel na tem tekmovanju. Mladinec Ljubljane Hafner je s 4:00.2 na 1500 m dosedel ne samo slovenski, ampak tudi jugoslovanski mladinski rekord.

Našim čitateljem smo preteklo nedeljo ostali dolžni rezultate 2. kola republiškega prvenstva mlajših mladincev. V Šiški je zmagal »Partizan« Kočevje z 8548 točkami pred Ljubljano 8458 in Kladivarjem 8344. Na Odredu pa so Odredovi mladinci zbrali 8581 točk pred Svobodo 7530, v finalu, za katerega kraj in čas še nista določena, bodo verjetno nastopila vsa zgoraj navedena moštva in borba bo vsekakor zelo zanimiva. Kot prvi finalist se je v zaključno tekmovanje uvrstil Kladivar s 17.793 točkami pred Odredom 17.317, Ljubljano 17.057, Svobodo 15.845 in Kočevjem 15.599.

Ko smo v preteklj številki objavili rezultate mladinskega ekipnega tekmovanja po 2 kolih, smo pri mladinkah izpustili tekmovalke Svobode, ki ki so nastopile v 2. kolu šele preteklo nedeljo. Mlade atletinje Svobode so v obeh kolih zbrale 18.286 točk in se s tem uvrstile na 4. mesto v Sloveniji za Odredom, Branikom in Mariborom.

Atletska zveza Jugoslavije se je tudi letos dogovorila z Atletsko zvezo Norveške za srečanje moških reprezentanc obeh držav. Naši atleti bodo po srečanju z Nemčijo 25. in 26. junija v Augsburgu odpotovali v Oslo, kjer bo dvoboj 30. junija in 1. julija.

PLANINSTVO

BUHL preplezal raz JALOVCA

V soboto dopoldne se je odpeljal Hermann Buhl s svojo soprogo in z ljubljanskim plezalcem Alešem Kunaverjem v Planico, z namenom, da prepleza znani raz Jelovca. V nedeljo je nebo obetalo slabo vreme in tudi ostenja so bila zasnežena, skoraj kot v pravi zimi. Pod ostenji Jalovca je bila izvedena komemoracija za Tomincem, Vavpotičem in Kovačičem, tremi študenti ljubljanske univerze, ki so umrli gorniške smrti v Jalovcu pred štirimi leti. Kljub zelo neugodnim razmeram sta Buhl in Kunaver le vstopila v steno. Kmalu po njunem vstopu se je razbesnela nevihta in kasneje še ena. Šele ob devetih zvečer sta se vrnila plezalca popolnoma premočena in utrujena v kočo v Tamarju, kjer je gospa Buhlova s skrbjo pričakovala svojega moža.

Dan kasneje smo se sestali z Buhlom pri njegovem predavanju na Jesenicah in mu zastavili več vprašanj.

»Kako je včeraj potekalo vaše plezanje?«

»S Kunaverjem sva vstopila v steno šele opoldne. Že v spodnjem delu raze naju je zalotila nevihta in naju premočila do kože, kasneje pa še ena. Izstopni previz je bil pokrit s tanko ledeno glazuro. Bila sva oba brez ure, vendar sva bila nad izstopom najkasneje ob petih popoldne. Tudi sestop z vrha Jalovca v snegu in v gosti megli je bil problem zase. Potruditi sva se morala, da sva našla pravo pot.«

»Kako ocenjujete raz Jalovca in ob katero smer v avstrijskih Alpah bi ga postavili?«

»Raz Jelovca cenim za turo pete težavnostne stopnje, dva raztežaja sta bila pete stopnje zgornje meje. Pri nas je približno tako težavna smer Rossi-Wiesner v vzhodni steni Fleischbanka.«

»Videli ste tudi Triglavsko steno in Martuljkovo skupino. Zanima nas vaše mnenje v Triglavski steni in o Špiku.«

»Za Triglavsko steno so značilne številne police. Po tem je podobna naši vzhodni steni Watzmanna v Berchtesgadenskih alpah. Ostenje Špika sem si predstavljal bolj strmo.«

»Kaj pa Travnik in Šite?«

»Ta ostenja so zelo romantična in podobna našim stenam v Karwedlu, tudi po naklonitvi. Stene v Dolomitih so bolj strme. Jeseni nameravam preplezati Aschenbrennerjevo smer v Travniku.«

»Ali boste plezali z našimi plezalci ali pride vaš tovariš z vami?«

»Plezalni tovariš bo prišel z mano iz Avstrije.«

Buhl se je odpeljal v torek s svojo soprogo na morje. Z ladjo sta odpotovala v Dubrovnik, od koder se bosta vrnila zopet z ladjo na Reko in dalje v Ljubljano. Svoje zadnje predavanje ima Buhl v ponedeljek, 6. junija, v Mariboru. Nato se bo odpelal dalje v Graz in domov v München.

J. B.

KOLESARSTVO

Kdo bo zamenjal Grajzerja, Perneta, Vidalija?

Zakaj ni nobenega Slovenca v državni reprezentanci?

Prve dirke v letošnji sezoni so nam pokazale, da se vendarle znova množijo vrste slovenskih kolesarjev. Težko je bilo sicer izpopolniti vrzeli, ko so se leto za letom umikali s kolesarskih stez naši najboljši dirkači, ki so bili tudi steber državne reprezentance. Najprej smo izgubili Grajzerja, odličnega gorskega vozača, nato Perneta in kakor vemo, je danes zapustil kolesarske vrste še Ljubo Vidali. Kje so vzroki, da so ti kolesarji prenehali z nastopi, na tem mestu ne bomo razpravljali, čeprav menimo, da bi bili vsi trije še danes lahko aktivni tekmovalci. Ni naš namen razglabljati o vzrokih, glejmo raje na prihodnost in se potrudimo, da bomo vzgojili nov kader kolesarjev, kajti mladine je dovolj in že prve letošnje dirke so pokazale, da imamo zares nadarjene mlade moči.

Pred 14 dnevi, ko je bila prva dirka za državno cestno prvenstvo (kakor je znano, bodo odslej dalje 3 cestne dirke in šele skupno točkovanje bo dalo novega državnega prvaka), so Slovenci naravnost presenetili. Strokovnjaki so bili mnenja, da bodo slovenski »zelenci« v tako močni konkurenci capljali bolj zadaj in pobirali na cilju zadnja mesta. Toda ni bilo tako. Med prvo dvajsetorico imamo 5 Slovencev, in med prvo desetorico kar tri. Valant, Bajc, Žerovnik, Bergant in Podmilščak so dokazali svoje visoke kvalitete. Samo pomislimo, da je bila ta dirka ena najštevilnejših, kar jih pomnimo (nastopilo je okoli 100 tekmovalcev), in doslej redko poraženi Petrovič je bil tokrat šele 13!! Že ta dirka je lahko opozorila naše kolesarsko strokovno vodstvo, da bo treba v prihodnosti računati tudi na slovenske dirkače. In vendar se je vsaj najboljšim Slovencem zgodila krivica. Okoli 20. junija bosta nastopili dve skupini jugoslovanskih kolesarskih reprezentantov na dirkah okoli Avstrije in Luksemburga. Tehnični referent KZJ Ljubič pa za to priložnost ni upošteval nobenega slovenskega kolesarja. Prav gotovo je to nerazumljiv postopek in so naši tekmovalci upravičeno razburjeni.

Tudi preteklo nedeljo, ko je bila prva dirka za cestno republiško prvenstvo v Kopru na 145 km dolgi progi, je znova prišla do polnega izraza odlična kondicija slovenskih dirkačev. Na izredno težki cesti, ki je vodila od Kopra preko Buj, Vižinade do Poreča in nazaj v Koper, so mladi in nadarjeni slovenski kolesarji potrdili gornje trditve, namreč, da so pripravljeni nastopati tudi na težjih dirkah. Znova so se pokazali v najlepši luči Valant, Zanoškar Silvo, Žižek, Božnik, Brajnik, Bajc, Likovič, Bergant in drugi, le škoda, da jih ni videl v njihovem prizadevanju zvezni kapetan Ljubič, ki bi verjetno spremenil svojo prvotno odločitev in vključil še nekatere Slovence v državno reprezentanco.

Številne prijave inozemcev

Za letošnjo mednarodno kolesarsko dirko »Po Hrvatski in Sloveniji« so se poleg domačih dirkačev prijavile številne močne inozemske ekipe, in sicer Avstrija, Belgija, Nizozemska, Francija, Italija, Nemčija, Luksemburg, Anglija, Danska, Bolgarija in ČSR, skupno torej 12 držav. Dirka bo letos obsegala 8 etap in bo podaljšana od Zagreba do Beograda, kjer bo cilj. Skupna dolžina proge znaša 1397 km in vključuje tudi znani prelaz čez Vršič, čeprav je bilo prvotno govora, da se bo proga temu prelazu letos ognila. Iz prijav je torej razvidno, da bo letos konkurenca ostra kot še nikoli doslej. Posamezne etape so razdeljene takole: *I. etapa* (16. julija) Zagreb—Reka 180 km, *II. etapa* (17. julija) Reka—Koper 205 km, *III. etapa* (18. julija) Koper—Tolmin, Tolmin—Bovec 198 km, *IV. etapa* (19. julija) Bovec—Kranjska gora, Kranjska gora—Ljubljana 133 km, *20. julija* počitek v Ljubljani, *V. etapa* (21. julija) Ljubljana—Maribor 138 kilometrov, *VI. etapa* (22. julija) Maribor—Zagreb 147 km, *VII. etapa* (23. julija) Zagreb—Popovača, Popovača—Slavonski Brod 194 km, *VIII. etapa* (24. julija) Slavonski Brod—Beograd 202 km.

Za šport in lepoto samo
„Narta"
kozmetični izdelki

V Celju vedno več zanimanja za atletiko

V drugi polovici maja je v Celju tekmovalo na atletskem stadionu Borisa Kidriča preko 4000 mladincev in pionirjev vseh celjskih šol. Ob zaključku šolskih tekmovanj je bilo prvenstvo celjskega okraja srednjih strokovnih šol, katerega se je udeležilo 9 zavodov z nad 300 tekmovalci. Letos je bilo tekmovanje razdeljeno v 3 skupine: I. skupina za letnik 1941 in mlajše, II. za letnika 1939—1940 in III. za letnik 1938 in starejše.

V I. skupini je zmaga pripadla II. gimnaziji, slede I. gimnazija, Šentjur, Žalec, Šmarje in Polzela. V isti skupini je pri **pionirkah** zmagala I. gimnazija pred II. gimn., Žalcem, Šentjurjem, Polzelo in Šmarjem. V skupini **mlajših mladincev** je končno stanje naslednje: 1. I. gimn., 2. II. gimn. 3. IKŠ, 4. Polzela, 5. Šmarje, 6. Šentjur. V skupini **mlajših mladink** pa so bile najboljše dijakinje I. gimn. pred II. gimn., ESŠ, Žalcem, Šentjurjem, Polzelo in Šmarjem.

Najboljši rezultati so bili doseženi v skupini **mladincev**, kjer je zmagala I. gimnazija pred ESŠ, II. gimnazijo, učiteljiščem in Štorami. Tako je n. pr. Lorger pretekel 1000 metrov v času 2:50.8, Čelik in Vučer sta pretekla 100 m v času 11.6, Cizej je skočil v daljino 6.01 m itd. Med **mladinkami** je zmagala I. gimnazija pred učiteljiščem, III. gimn. in ESŠ.

Zadnje prijave za Beograd

Za veliko mednarodno tekmovanje v Beogradu 15. junija prihajajo še nove prijave. Grki so prijavili tekače čez ovire Campedalisa, sprinterja, Petrakisa, tekača na 400 metrov Sillisa in skakalca ob palici Rubanisa. Turčijo bodo zastopali Kočak na 800 m, Onel na 1500 metrov in Cosgul na 5000 m. V angleškem moštvu bo poleg ostalih tudi Ken Wood, ki je pred kratkim v Londonu za Madžarom Iharosom tekel boljše od svetovnega rekorda v teku na 2 milji.

Poletov nagradni natečaj

ODREZEK št. 41

1. Mačva : Odred		Točen naslov pošiljatelja: Priimek:
2. Ljubljana : Branik		
3. Maribor : Šibenik		
4. Kladivar : Split		
5. Sobota : Nafta		Ime:
6. Rudar (V) : Rudar (T)		
7. Aluminij : Proletarec		
8. Kovinar (Š) : Bratstvo		Kraj:
9. Branik (NG) : Krim		
10. Slovan : N. Gorica		Ulica in hišna številka:
11. Triglav : Aurora		
12. Grafičar : Postojna		

1945 10 1955
Zaščitni znak jamči za kvaliteto izdelkov
ELAN
Tovarne športnega orodja »ELAN«
Begunje pri Lescah

Opomba: 1. tekma II. zvezne nogometne lige, 2.—4. hrvatsko-slovenska liga, 5.—12. slovenska liga.

ENA ZA SMEH

»Le počakaj, da pridem dol!«

V Štorah bodo proslavili

25-letnico športnega življenja

Prihodnji teden — 18. in 19. junija — bodo v Štorah športniki Kovinarja proslavili 10. obletnico osvoboditve in obenem 25-letnico športnega življenja v Štorah.

Športno življenje pred vojno v Štorah je bilo tesno povezano s telovadno aktivnostjo, saj se je prav iz vrst aktivnih telovadcev — Sokolov rekrutiral najboljši kader športnikov. Od panog je pred vojno v Štorah najbolj prevladoval nogomet, pa tudi smučanje, plavanje in drsanje. Res je, da takrat nismo poznali blestečih rezultatov, vendar pa je mladina čutila veliko potrebo po športnem izživljanju in je v takrat močno nemškutarskem gnezdu našla v okviru športnega in telovadnega društva poleg zdravega razvedrila tudi napredno nacionalno vzgojo. Prav ta napredna vzgoja v okrilju športnega in telovadnega društva je povzročila, da je med okupacijo odšlo veliko športnikov v partizane ali pa so kot aktivisti prispevali svoj delež k osvoboditvi.

Po osvoboditvi so se Štore razvile iz majhnega in skoraj neznatnega kraja v eno največjih industrijskih središč Slovenije. Število prebivalstva se je potrojilo in z njim tudi število mladine, ki se želi udejstvovati v telesni vzgoji. L. 1945 je bilo ustanovljeno telovadno društvo, ki pa je pozneje zamrlo, medtem ko je športno življenje postajalo iz leta v leto močnejše. Danes imamo v Štorah lepo število športnikov, ki tekmujejo v nogometu, košarki, streljanju, kegljanju, smučanju itd. Kljub vsem naporom ŠD Kovinar, ki je zgradil vrsto novih športnih naprav, pa je razvoj celotne telesnovzgojne dejavnosti v Štorah še vedno nezadovoljiv, če ga primerjamo s celotnim razvojem, ki ga je ta kraj dosegel po osvoboditvi. Vsekakor lahko Štorjanom zamerimo, da še danes nimajo društva »Partizan«, kjer bi mladina dobivala osnovno telesno vzgojo, in da po 10 letih še niso uspeli zgraditi vsaj skromne telovadnice, kjer bi se krepilo na stotine in stotine mladincev, mladink ter pionirjev. Zato tem bolj pozdravljamo načrte športnikov Kovinarja, da bodo ob letošnji 25-letnici s podporo DPM in Železarne ustanovili društvo »Partizan«, kjer bo mladina dobila pravo vzgojo.

Zato bodo v okviru številnih proslav, ki jih bo organiziral ŠD Kovinar, priredili tudi telovadno akademijo, na kateri bodo gostovali pripadniki »Partizana« Celje-Gaberje. Na glavni dan proslave (19. junija) bo med ddugim po mestu športna parada in svečana proslava. Ob tej priložnosti bo društvo razdelilo zaslužnim predvojnim in današnjim športnim delavcem priznanja. Te dni bo tudi izšl aknjiga — 25 let športa v Štorah — v kateri najdemo prispevke predvojnih štorskih športnikov tov. Mateja Bora, Vladimirja Pavšiča, jerina Marjana, Črešnika Albina, Juga Karla in drugih.

člani društva „CVETO MOČNIK" najboljši

Brodarska zveza Slovenije je prejšnjo soboto in nedeljo organizirala na Savi pri blejskem mostu republiško prvenstvo kajakašev in kanujistov v spustu in slalomu. V soboto je bil na sporedu spust na 7 km dolgi progi, v nedeljo pa je bil slalom na 500 m dolgi stezi. Tako kajakaši, kakor kanujisti so prvič startali na divjih vodah v doma izdelanih kajakih in kanujih. Proga je bila srednje težka in je imela težavnostno stopnjo 2—3. Sava je bila zaradi deževja nekoliko narasla, zaradi česar je bila vožnja še bolj zahtevna in tudi zanimiva. To prvenstvo je bilo obenem izbirno tekmovanje za državno prvenstvo, ki bo 19. junija na Savi Bohinjki, in za nastop na svetovnem prvenstvu v Tacnu. Prvenstva so se udeležila društva »Cveto Močnik« iz Ljubljane, BD Hrastnik, BD Nova Gorica in BD Jesenice. Škoda, da nismo videli kajakašev iz Maribora in Celja, ki se za prvenstvo niso prijavili. Na prvenstvu se je pokazala odločna premoč ljubljanskih kajakašev, saj so v seniorski kategoriji F-1 slalom osvojili člani društva »Cveto Močnik« kar prvih pet mest.

Tehnični rezultati — spust (F-1 moški): 1. Svet 18:00, 2. Čukič 18:33, 3. Žižmond 18:47; **(F-1 mladinci):** 1. Čižman 19:09, 2. Barič 20:00; **(C-1 kanu moški):** 1. N. Bernot — prof. Požar 20:16, 2. Košir — F. Bernot 21:10.4, 3. Zavadlal — D. Bernot 21:14.2.

Slalom (F-1 moški): 1. Zadel 201, 2. Stoviček 207, 3. Žižmond 202,4. Za njimi so razvrstili Ovčak, Bone, Mozetič, Čukič, Mežan in Srebrnič; **(F-1 mladinci):** 1. Čižman 242.2, 2. Barič 236.6. V moštvenem prvenstvu je zmagala Ljubljana v sestavi Čukič, Žižmond in Ovčak s časom 320.4. V kanujih sta tudi v slalomu zmagala N. Bernot — prof. Požar s časom 297.9 pred Fakinom in Urbasom.

Sodelujočih sodnikov in funkcionarjev je bilo vsega 15, kar je vsaj polovica premalo, saj je pri slalomu 17 vratic in bi morala biti pri vsakih vsaj 2 sodnika. Stroški tega prvenstav znašajo okoli 130.000 din, dohodki pa 0 din (!), saj se je slučajno nabralo na prvenstvu okoli 20 gledalcev. Iz tega je razvidno, s kakšnimi težavami se morajo boriti brodarska društva in kako malo zanimanja je za to ponogo med občinstvom. Miha

DVE IZ BOKSA

Večkratni državni prvak in reprezentant v boksu, član beograjskega Partizana Pavlič, bo leto dni prebival v Ljubljani. Trenira pri Odredu in bo verjetno v prijateljskih srečanjih nastopal kot gost za Odred.

*

Vnedeljo zvečer je bil v Ljubljani prijateljski boksarski dvoboj med moštvoma Ljubljane in Odreda. Zmagali so prepričljivo boksarji Odreda s 14:6, pa vendar so mladi »Ljubljančani« pokazali precejšen napredek.

Službene objave

PRAVILNE REŠITVE ODREZKA ŠT. 39

1.	Italija : Jugoslavija	2
2.	Zenica : Odred	1
3.	Ljubljana : Tekstilac	x
4.	Kladivar : Šibenik	neodigrana
5.	Branik : Trešnjevka	1
6.	Borovo : Maribor	1
7.	Kovinar (Š) : Rudar (T)	2
8.	Sobota : Rudar (V)	1
9.	Aluminij : Nafta	1
10.	Triglav : Krim	1
11.	Nova Gorica : Aurora	1
12.	Grafičar : Branik (Nova Gorica)	2

Med 4.450 udeleženci »Poletovega« nagradnega natečaja z odrezkom št. 39 ima 10 pravilnih rešitev Milojević Milan, Ljubljana, Dravska 14 in prejme 20.000 dinarjev.

ROKOBORBA

Vsi naslovi

ostali na Štajerskem

Prejšnjo nedeljo zvečer je železničarski težkoatletski klub Maribor organiziral pred kakšnimi 200 gledalci republiško mladinsko prvenstvo v rokoborbi (grško-rimski stil). Borbe so bile zanimive in nekatere tudi tehnično zelo dobre. Zmagovalci po kategorijah so naslednji: — *papirnata:* 1. Rajšp (Partizan-Rače); *mušja:* 1. Mlakar (Rače), 2. Velec (ŽTAK Mrb); *bantam:* 1. Ledinek (Mrb), *perolahka:* 1. Sirec, 2. Volavšek (oba Mrb); *lahka:* 1. Gabrovec, 2. Pirc (oba Mrb); *welter:* 1. Sebart, 2. Satler (oba Mrb); *srednja:* 1. Vratič, 2. Kovač (oba Mrb); *poltežka:* 1. Geršak (Mrb); *težka:* 1. Orešnik (Mrb), 2. Lajevic (ŽTAK Ljubljana). Skupno je nastopilo 27 tekmovalcev, članov ŽTAK Maribor, ŽTAK Ljubljana, »Partizan« Rače in Lenart.

Svetovno smučarsko prvenstvo na FINSKEM in v AVSTRIJI

Kongres mednarodne smučarske zveze, ki je zasedal v Montreauxu, je poveril organizacijo svetovnega smučarskega prvenstva 1958 Finski (klasične discipline) in Avstriji (alpske discipline). Na kongresu je bil tudi sprejet koledar najvažnejših mednarodnih prireditev v sezoni 1955-56. Naj omenimo samo najvažnejše: *5.—8. jan.:* mednarodne tekme žensk v Grindelwadlu, *8.—9. jan.:* Lauberhornernnen v Wengenu, *14.—15. jan.:* veliko tekmovanje predsednika republike v Les Rousses, *12. febr.:* pokal Kurikkala v Jugoslaviji, *12. febr.:* pokal Kongsberg v Franciji, *12.—13. febr.:* veliko tekmovanje v Chamonixu, *9.—11. marca:* Arlberg-Kandahar v Sestriere.

Francoska kolesarska zveza je že odločila del francoskega državnega moštva, kakor tudi pokrajinskih ekip, ki bodo startale na letošnji dirki »Tour de France«. V državno moštvo so zaenkrat določili Louisona in Jana Bobeta, Dottoja, Forrestierja, Geminianija, Mallejaca, Maheja in Rollanda. V pokrajinska moštva pa so že določeni naslednji znani kolesarji: Bauvin, Darrigade, Gauthier, Lazarides, Molineris, Robic, Teisseire in Vitteta.

Belgijska kolesarska zveza je že določila 9 kolesarjev za Tour de France. Izbrani so Brankart, Impanis, Ockers, Van Genechten, De Bruyne, Adriaenssens, Close, Couvreur in Sorgeloos.

MEDNARODNA KOLESARSKA DIRKA »GIRO D'ITALIA«

Končna zmaga še ni oddana

V vodstvu je Nencini, Coppi četrti

Samo še nekaj etap in kolesarska dirka po Italiji bo zaključena. Lahko rečemo, da bodo ravno te zadnje etape šele prinesle končno odločitev, kajti pred nami so še najtežje etape s prehodi preko visokih prelazov v Dolomitih.

V zadnjem tednu je prišlo do precejšnjih sprememb. Rdeča majica se je zopet selila. Od vožnje na kronometer jo nosi mladi italijanski kolesar Gastone Nencini. Ker je Nencini tudi odličen gorski vozač, se bodo morali »asi« (to velja za Magnija in Coppija) močno potruditi, če mu bodo hoteli odvzeti prvo mesto. Lanskoletna prvoplasirana Clerici in Koblet letos v »Giru« še nista dosegla polne forme in nimata nobenih večjih izgledov za vidnejši plasma ob koncu dirke. Prijetno pa je presenetil Francoz Geminiani, ki mu gotovo tudi Dolomiti ne bodo mogli mnogo poslabšati plasmaja. Letošnji »Giro« pa ni toliko v znaku starih »asov« Coppija, Magnija, Kobleta in drugih, ampak predstavlja nekakšen preporod italijanskega kolesarstva, ki je letos v »Giru« postavilo celo vrsto mladih dirkačev, popolnoma enakovrednih starim »asom«. *14. etapa: Ancona-Cervia Pineta (168 km):* 1. Minardi (I) 4:19.16, 2. Baffi (I), 3. Zucconelli (I), 4. Ferrando (I), vsi v času zmagovalca, 5. Pezzi (I) zaostanek 2:40, 6. Koblet (Svi) 2:50; *15. etapa: Cervia Pineta-Ravenna (50 km na kronometer posamezno):* 1. Fornare (I) 1:07.49, 2. Coppi (I) 11, 3. Magni (I) 29, 4. Defilippis (I) 1:00, 5. Koblet (Svi) 1:04, 6. Coletto (I) 1:31; *16. etapa: Ravenna-Jesolo (245 km):* 1. Benedetti (I) 6:45.37, 2. Corrieri (I), 3. Albani (I), 4. Meili (Svi), 5. Koblet (Svi), 6. Messina (I), vsi v času zmagovalca; *17. etapa: Jesolo-Trst (150 km):* 1. Fantini (I) 4:30.15, 2. Nascinbene (I), 3. Conterno (I), 4. Keteleer (Belg), 5. Gervasoni (I), 6. Lauredi (Fr), vsi v času zmagovalca; *18. etapa: Trst-Contina d'Ampezzo (236 km):* 1. Conterno (I) 7:28.34, 2. Gelabert (Sp), 3. Nascinbene (I), 4. Lauredi (Fr), 5. Monti (I), 6. Boni (I), vsi v času zmagovalca. *Po 18. etapi je stanje v splošni klasifikaciji naslednje:* 1. Nencini (I) 91:55.52, 2. Geminiani (Fr) zaostanek 43, 3. Magni (I) 1:29, 4. Coppi (I) 1:42, 5. Coletto (I) 3:11, 6. Moser (I) 3:53, 7. Wagtmans (Niz) 4:10, 8. Fornara (I) 5:08, 9. Astrua (I) 7:02, 10. Monti (I) 7:28, 17. Koblet (Svi) 16:08.

MEDNARODNE STEZE

Nogomet po svetu

8 držav — Anglija, Francija, Nemčija, Italija, Nizozemska, Belgija, Danska in Švica — namerava prenašati po televiziji srečanje med nogometnima reprezentancama Velike Britanije in Kontinenta, ki bo 13. avgusta v Belfastu ob proslavi 75-letnice nogometne zveze Severne Irske.

Naslednjo tekmo nogometne reprezentance Jugoslavije,, srečanje s Švico, ki bo 26. junija v Beogradu, bo vodil madžarski sodnik Zsolt.

V nadaljevanju tekmovanja za Grasshoppers pokal je v Firencah Fiorentina premagala dunajsko Austrio z 1:0.

Po tekmi med Grčijo in Italijo B vodi v tekmovanju za sredozemski pokal Francija-B z 8 točkami pred Španijo-B , Italijo-B 4, Grčijo 4, Egiptom 3 in Turčijo 1.

V ponedeljek se je nadaljevalo nogometno prvenstvo Nemčije s finalnimi tekmami v skupinah. V skupini A je Hamburger SV premagal Viktorio (Berlin), 1. FC Kaiserslautern in Sodingen pa sta se ločila neodločeno 2:2. V skupini B je Offenbach premagal Bremerhaven s 4:0, Rot-Weiss pa Wormatio s 3:1.

Nekaj rezultatov prijateljskih mednarodnih tekem: Servette : Rapid 5:3, Lausanne : Rapid 1:3, Portuguesae (Sao Paolo) : Wacker 3:2, LASK : Bristol City 2:1, Le Havre : Wacker 2:1, Nimes : Austria (D) 2:2, Pertignan : Admira 2:2, Reims : Schalke 4:2, Servette : Internazionale 3:1, Schaffhausen : Blau-Weiss (Berlin) 3:1, Lyon : Vienna 2:1, Young Boys : Kickers (Stuttgart) 4:1, Allemania : Manchester City 4:2, Schwaben : Bristol City 0:0, Hessen : Metz 6:3.

Zopet v kontinentalnem dresu?

Po zaenkrat še nepotrjenih vestih so nekateri jugoslovanski nogometaši, zlasti po odlični igri v Torinu, že določeni, da bodo letos zastopali reprezentanco Kontinenta v tekmi z Veliko Britanijo v Belfastu (13. avgusta). Pravijo, da sta Beara in Vukas skoraj zanesljiva kandidata, nekoliko manjše izglede pa imata Zebec in Boškov.

Brazilsko nogometno moštvo Fluminense iz Rio de Janeira je v Firencah premagalo domačo Fiorentino s 3:1.

Romunija : Poljska 2:2

Mednarodna nogometna tekma med reprezentancama Romunije in Poljske se je pred 100.000 gledalci v Bukarešti končala neodločeno 2:2 (1:0). V srečanju B-reprezentanc v Lodzu so zmagali Romuni z 1:0 (0:0).

V prijateljski mednarodni tekmi sta se v Zürichu razšla domači Grasshoppers in dunajski Rapid 2:2 (2:2).

Prvenstvo Anglije v skokih v vodo z 1-metrske deske je nedavno osvojil pri moških Mercer (110.68 točk) pred Tarseyem (110.60) in Squiressom (105.41).

Richards dobil naslednika

Amerikanci pravijo, da so že našli naslednika »letečemu pastorju« Bobu Richardsu. To naj bi bil 19-letni Art Pedersen, ki je pred kratkim dosegel 4.37 m v skoku ob palici. Mladi skakalec je visok 185 cm in težak 80 kg. Napreduje tako hitro, da smatrajo, da se bo že letos ali pa najkasneje prihodnje leto priključil najvišji eliti, to je Richardsu in Lazu.

Zopet nekaj odličnih rezultatov iz SZ: *400 m ovire:* Litujev 51.4; *palica:* Černobaj 4.30; *krogla:* Grigalka 16.89; *disk:* Grigalka 52.36; *disk — ženske:* Dumbadze 52.77.

V Heidelbergu, potem pa še v Gravenu, je nemška metalka Werner dvakrat izboljšala rekord v metu krogle, najprej na 15.00, potem pa na 15.06. Wernerjeva je doslej edina tekmovalka, ki je presegla 15 m, če izvzamemo odlične atletinje Sovjetske zveze.

Finale brez Jugoslovanov

Letošnje amatersko prvenstvo Evrope v boksu, ki je v vsakem oziru rekordno, se bliža koncu. Znani so že skoraj vsi finalisti, med njimi pa zaman iščemo kakšnega Jugoslovana. Še najdalj sta se od naših predstavnikov plasirala Lukič in Šovljanski. Lukič je v četrtfinalu premagal Romuna Fiata po točkah, v polfinalu pa je izgubil po točkah od Nemca Kurschata. Naš predstavnik v welter kategoriji Šovljanski je v četrtfinalu premagal s tehničnim k. o. Poljaka Ponanto, v polfinalu pa je izgubil z Angležem Gargano. Že prej sta bila izločena naš predstavnik v težki kategoriji Krizmanič, ki je po točkah izgubil proti Italijanu Bozzanu, Mitroviča pa je izločil olimpijski zmagovalec Finec Hamalainen. Ostala polfinalna srečanja so dala naslednje rezultate: *mušja kategorija:* Dobrescu (Rom) : Behrent (Nem) 2:0 p. t.; *bantam:* Stefaniuk (P) : Hellebuyk (Belg) 2:0 p. t.; *peresna:* Babušin (SZ) : Mehling (Nem) 2:0 p. t.; *lahka:* Mustafa (Eg) : Rautiainen (Fin) 2:0 p. t.; *polwelter:* Budai (M) : Petersen (D) 2:0 p. t.

Perez ubranil svoj prestol

Nad 20.000 gladalcev je v Tokiu prisostvovalo srečanju za svetovno prvenstvo mušje kategorije med branilcem naslova Argentincem Pasqualom Perezom in domačinom, bivšim prvakom Joshio Shirarjem. Tokrat je bila zmaga Argentinca še mnogo bolj odločna kot v dosedanjih srečanjih. Že v prvih rundah je nasprotnika nekajkrat poslal na tla, v peti rundi pa ga je celo knockoutiral.

V Essenu je košarkarska reprezentanca Argentine, ki je nastopila brez svojih najboljših reprezentantov, težko premagala izbrano nemško ekipo s 53:51 (25:14). Argentinci so po tem srečanju odpotovali v Moskvo, kjer so izgubili srečanje proti moskovskemu Dinamu s 54:58.

Letos ne bo prišlo do srečanja med najboljšimi dvigalci uteži ZDA in Sovjetske zveze samo na svetovnem prvenstvu, ki bo od 5. do 9. oktobra v Münchenu, ampak bodo najboljši ameriški dvigalci na čelu s svetovnimi rekorderji Andersonom, Shemanskym, Konom in Georgejem v kratkem gostovali v SZ. Čez nekaj dni bodo odpotovali iz ZDA in nastopili v Moskvi, Kijevu in Leningradu.

Smrtna nesreča Billa Vukovicha

Ameriški avtomobilski dirkač jugoslovanskega porekla Bill Vukovich se je smrtno ponesrečil med dirko »500 milj« v Indianopolisu. V zadnjih dveh letih je Vukovich na tej najbolj priljubljeni ameriški dirki dvakrat zmagal, kar doslej še ni uspelo nikomur. Letos je vozil zopet odlično, dosegel novo rekordno hitrost, nenadoma pa so se štirje avtomobili zaleteli, Vukovicha pa je z avtomobilom vred vrglo s proge. Avto je bil v trenutku v plamenih in Vukovich je v njih našel svojo smrt.

Struzanov spet izboljšal svetovni rekord

Ruska plavalec Vladimir Struzanov je v Bakuju izboljšal svoj sevotni rekord v plavanju na 400 m mešano s 5:15.4 na 5:09.5. Struzanov ni odličen samo v tej disciplini, ampak se odlikuje tudi v metuljčkovem slogu, saj je pred nekaj dnevi dosegel nov rekord SZ na 100 m metuljček z 1:04.6.

V Genovi sta se srečali ženski plavalni reprezentanci Italije in Francije. Francoske plavalke so slavile visoko zmago v razmerju 63:35. Doseženi so bili solidni rezultati, posebno pa se je izkazal Italijan Romani, ki je izven programa preplaval 400 m v času 4:36.2, kar je nov italijanski rekord in drugi letošnji čas na svetu. V okviru dvoboja je bila tudi tekma waterpolo reprezentanc obeh držav, v kateri so zmagali Italijani s 5:2. *Rezultati 100 m:* Louis (F) 1:11.6; *400 m:* Jany (F) 5:26.3; *100 metuljček:* Vouaux (F) 1:24.0; *200 m prsno:* Solari (I) 3:02.9 (rekord); *100 m hrbtno:* Andre (F) 1:16.6; *4 × 100 m:* Francija 4:47.2; *4 × 100 m mešano:* Francija 5:32.8, Italija 5:34.6 (rekord).

Nov Madžarski rekord na 200 m hrbtno je dosegel Magyar z 2:29.2.

Na Dunaju so gostovali najboljši madžarski plavalci in plavalke. *Nekaj važnejših rezultatov — 100 m:* Kanizsa (M) 59.9; *400 m:* Kanizsa 4:46.4; *100 m hrbtno:* Kliment (M) 1:09.6; *200 m prsno:* Fabian (M) 2:48.2; *100 m metuljček:* Tumpek (M) 1:03.4; *ženske — 100 metrov:* Szöke (M) 1:08.7; *400 m:* Szekely (M) 5:23.2; *100 m prsno:* Szekely (M) 1:21.1; *100 m metuljček:* Szekely (M) 1:16.3 (rekord); *100 m prsno:* Altmann (A) 1:26.8; *200 m prsno:* Altmann (A) 3:05.2; *waterpolo:* Madžarska : Avstrija 7:4.

Drugi svetovni rekord Iharosa

Madžarski srednjeprogaš Sandor Iharos je na mednarodnem tekmovanju v Londonu obilno popravil svetovni rekord v teku na 2 milji. Točno 7 sekund je bil hitrejši od dosedanjega rekorderja, Belgijca Reiffa. Ne samo Iharos, ampak tudi skoraj neznani angleški tekač Wood je dosegel čas, mnogo boljši od prejšnjega rekorda. *Rezultati — 100 y:* Goldovanyi (M) 10.1; *440 y:* Johnson (VB) 48.3;*880 y:* Johnson 1:52.1; *2 milji:* Iharos (M) 8:33.4, Wood (VB) 8:34.8; *3 milje:* Norris (VB) 13:42.4; *120 y ovire:* Parker (VB) 14.9.

Vzhodnonemška atletinja Christa Stumnick je dosegla v Erfurtu nov svetovni rekord na 220 y. Tekla je 23.8, kar je za 2 desetinki sekunde boljše od uradnega svetovnega rekorda Avstralke Jackson.

Ni dolgo tega, kar je ameriški črnec Jim Golliday izenačil svetovni rekord na 100 y. Sedaj je ponovno tekel 9.3 in že drugič dosegel rekordno znamko. Ta drugi rekord, dosežen v Columbusu, pa ne bo prišel v rekordno listo, ker je imel veter v hrbet nekoliko večjo hitrost kot 2 m na sekundo, ki je po pravilih dovoljena kot maksimalna. *Ostali rezultati — 220 y:* Golliday 20.9; *440 y:* Gosper 47.8; *880 y:* Gray 1:51.4; *120 y ovire:* Thomson 14.0; *krogla:* Owen 16.58. Tudi drugod po ZDA so dosegli v preteklih dneh vrsto odličnih rezultatov. Visoki tekač na 800 m Arnie Sowell, zmagovalec na panameriških igrah, je v New Yorku dosegel z 1:49.1 enega najboljših časov na 880 y na svetu. Pravijo, da ima Sowell od sedanjih srednjeprogašev največ izgledov, da v bližnji bodočnosti popravi Harbigov rekord na 800 m. *Rezultati — 100 y:* Haines 9.5; *220 y:* Pollard 20.8; *440 y:* Jenkins 47.2; *880 y:* Sowell 1:49.2; *120 y ovire:* Shankle 14.1; *palica:* Bragg 4.41. Odličen rezultat v metu krogle javljajo iz Lawrencea: Bill Nieder je sunil kroglo 17.66 m in s tem dosegel peti rezultat vseh časov.

Na armijskem prvenstvu ČSR v atletiki je nova nada češke atletike Ivan Ulsberger slavil veliko zmago nad svetovnim rekorderjem Zatopkom. Ulsberger je tekel na 5000 m 14:10.0, Zatopek pa 14:19.6.

Italijanski in francoski atleti so nastopili na tekmovanju v Thononu in dosegli nekaj odličnih rezultatov. Chiesa je skočil ob palici 4.28 m, kar je nov italijanski rekord, Macquet pa je z 71.47 izboljšal francoski rekord v metu kopja. Od ostalih se je najbolj odlikoval Italijan De Murtas z 10.6 na 100 m.

V Budimpešti je Roszavolgyi pretekel 2000 metrov v času 5:08.8, kar je drugi rezultat vseh časov, le 1.8 sek. slabši od svetovnega rekorda Belgijca Reiffa.

V Jeni je bilo doseženih nekaj novih rekordov Vzhodne Nemčije. Hermann je pretekel 1000 m v 2:23.2, Buchmann je vrgel kladivo 53.45 m, Gisela Köhler pa je z 11.0 na 80 m ovire le za desetinko sekunde zaostala za svetovnim rekordom.

Ženska košarkarska liga

Kvaliteta se dviga

V četrtek sta bili odigrani dve tekmi ženske košarkarske republiške lige. V Mariboru so igralke Branika premagale z visokim rezultatom Maribor s 93:14 (32:8). Najboljša pri Braniku je bila Preačeva s 47 točkami, pri Mariboru pa Želetova. Tekmo je gledalo okoli 300 gledalcev.

V Ljubljani pa je bil derby med Olimpijo in Ljubljano. Košarkarice Olimpije so imele ob zaključku več sreče in so tesno porazile sicer celo nekoliko boljše Ljubljančanke s 56:53 (30:21). Tekma je pokazala, da se ženska košarka kvalitetno precej dviga

Naši košarkarji odpotovali v Budimpešto

Beograd, 5. jun. Pred odhodom v Budimpešto na evropsko košarkarsko prvenstvo se je pomerila naša reprezentanca v zadnji trening tekmi z beograjskim Partizanom in jo odločila v svojo korist z 8 košev razlike. Najboljši je bil Čurčič, ki je sam dosegel 21 košev. Popoldne so se reprezentanti z vlakom odpeljali v Budimpešto. Našo reprezentanco tvorijo Andrijašević, Demšar, Čurčič, Konjović, Popović, Blagojević (vsi Crvena zvezda), Blašković (Mladost), Müller (Olimpija), Loci, Minja in Kapić (Proleter) in Zupančič (Ljubljana).

*

Naša moška državna košarkarska reprezentanca, ki se je v Novem Sadu pripravljala za evropsko košarkarsko prvenstvo v Budimpešti, je v petek odigrala zadnjo trening-tekmo z izbrano reprezentanco Vojvodine in zmagala 66:46 (26:18).

Nezadovoljiva igra obeh moštev

(Nadaljevanje s 1. str.)

igrali podrejene vloge. V prvem polčasu je imel več od igre Maribor, kar razvidimo tudi iz razmerja kotov 6:2. Edini gol prvega polčasa je dosegel v 39. minuti Vidic iz prostega strela, kakih 20 m od vrat. Žoga se je malo odbila od Čaterjeve glave, tako da je vratar ni mogel več zadržati.

V drugem polčasu je izkoristil Sofianovski lep prenos z leve strani in neubranljivo streljal v mrežo. To je bilo v 64. minuti. Tretji gol je padel na precej sličen način. V 72. minuti je Panič lepo podal prosto stoječemu Sofianovskemu in ta je zopet ostro streljal v mrežo. Sedem minut pred koncem pa je sodnik Heger nekoliko preostro izključil mariborskega igralca Donka, ker je ta hote napadel nasprotnega igralca. Od tedaj pa do konca so prevladovali Celjani, ki pa svoje premoči niso znali številčno izkoristiti.

Bergant

BRANIKOVKE republiške prvakinje

BRANIK : RUDAR (Trb) 165:16 (69:6)

Maribor, 5. junija. Današnjo republiško košarkarsko tekmo za ženske so igralke Branika prepričevalno osvojile v svojo korist z visokim rezultatom in s tem osvojile naslov pomladanskega prvaka Slovenije. Pri Braniku so bile uspešne Preac s 47, Stajmec s 46, Krajner s 25 in Mara s 30 koši.

OLIMPIJA : CELJE 76:40 (40:15)

Pričelo se je tekmovanje šestnajstoric

Ljubljana, 5. jun. — V soboto se je pričelo v Ljubljani tekmovanje osmih najboljših teniških igralcev. Tekmovali so v dveh skupinah po štiri, in sicer prvi štirje na jakostni lestvici v prvi skupini ter naslednji štirje v drugi skupini. Drugo nedeljo pa se bo pomerilo 8 najboljših igralcev v Mariboru.

V prvi skupini je igral celo dobro Škulj A., ki je s tem, da je pričel igrati na mreži, mnogo pridobil. Dobro je igral tudi Pucihar. Razveseljivo je, da je zopet pričel igrati Suhar, vendar mu primanjkuje še nekaj več resnega treninga. Lanski drugi najboljši igralec v Sloveniji Žerovec I je letos precej popustil.

Rezultati — 1. skupina: Škulj A. : Pucihar 6:3, 6:1, Škulj A. : Žerovec I 6:8, 6:0, 6:2, Pucihar : Suhar 6:0, 6:3, Žerovec I : Suhar 4:6, 6:3, 1:6.

Druga skupina — Pečar : Žerovec II 4:6, 2:6, Pečar : Popovič 5:7, 6:0, 6:1, Žerovec II : Škulj I. 8:6, 6:2, Žerovec II : Popovič 6:1, 6:1, Škulj I : Popovič 6:0, 7:5. V prvi skupini manjkata še dve srečanji, v drugi pa eno, ker je bilo tekmovanje zaradi dežja prekinjeno.

Nogometna prvenstva evropskih držav

ITALIJA — 32. kolo: Fiorentina : Torino 2:2. Genoa : Milan 0:8, Internazionale : Lazio 2:1, Juventus : Bologna 5:1, Napoli : Atalanta 1:0, Novara : Udinese 3:3, Pro Patria : Catania 2:1, Roma : Sampdoria 1:1, Spal : Triestina 1:0; *Lestvica:* Milan 45, Udinese, 41, Fiorentina 37, Bologna 37, Napoli 37, Roma 37, Juventus 36, Torino 33, Internazionale 33, Sampdoria 31, Genoa 29, Catania 29, Triestina 29, Lazio 27, Atalanta 26, Novara 26, Spal 23, Pro Patria 20.

AVSTRIJA — 22. kolo: Kapfenberg : Rapid 2:1, Austria (D) : Wacker 3:2, LASK : Sportklub 0:3, Vienna : FC Wien 10:2, Stadlau : Austria (S) 1:1, Bregenz : Admira 1:1. — Lestvica: Sportklub 35, Vienna 33, Rapid 30, Wacker 30, Austria (D) 26.

I. zvezna nogometna liga

Nezaslužena zmaga DINAMA

Hajduku se maje prestol?

Današnje 10. tekmovanje v I. zvezni nogometni ligi je prineslo precej neverjetnih presenečenj v srečanju med Železničarjem in Hajdukom v Sarajevu. Kot kaže, so se sarajevski Železničarji, hoteč se otresti izpada iz lige, močno zagrizli in z boljšo igro premagali kandidata za naslov državnega prvaka — Hajduka iz Splita. To se lahko Hajduku celo maščuje, kajti z enakim številom točk mu je po današnjem kolu tik za petami BSK. Nasprotno pa je postal na »južnem« delu lestvice položaj tudi precej zanimiv, kajti Proleter, ki se je doslej držal »zlate sredine«, ja zdrknil precej navzdol, Železničar pa se je verjetno otresel nevarne cone.

Dinamo : Vojvodina 1:0 (1:0)

Novi Sad 5. junija. V prvenstveni tekmi I. zvezne nogometne lige je danes Dinamo nezasluženo odnesel obe točki v Zagreb. Vojvodina je bila celo igro boljša, samo njen napad ni znal izkoristiti vseh priložnosti. Gol za Dinamo je dosegel v 22 minuti Lipušinović, odgovarjal pa bi bolj neodločen rezultat.

Zagreb : Sarajevo 2:1 (1:1)

Zagreb, 5. junija. Pred 5000 gledalci je danes Zagreb odpravil Sarajevo domov brez točke kljub temu, da je Sarajevo veljal za favorita, posebno ker je Zagreb igral celih 45 minut brez najboljšega igralca Medveda, kateri je bil poškodovan. Gole za Zagreb sta dosegla Benčič v 25. minuti, Šantek v 73. in Biogradič v 35. minuti iz 11-metrovke za Sarajevo.

Železničar : Hajduk 3:2 (2:0)

Sarajevo, 5. junija. Na igrišču na Grbavici je danes Sarajevski Železničar pred 17.000 gledalci gladko odpravil največjega favorita za prvaka v letu 1956. Nepričakovana zmaga Železničarja nad splitskim Hajdukom je prinesla sarajevskemu Železničarju znatno možnost, da bo ostal v I. zvezni ligi.

Železničar je je igral predvsem v I. polčasu mnogo bolje od Hajduka, napadalci pa so stalno oblegali nasprotnikov prostor. Če bi bili še točnejši v streljanju bi bil rezultat mnogo večji v njihovo korist. Tako pa so zapravili precej naravnost idealnih priložnosti za dosego gola.

Železničar je vodil v 49. minuti že s 3:0 po golu, ki ga je dosegel Pašič in ga Vulič sploh ni mogel braniti. Domači so bili še nekaj časa v premoči in šele tedaj je Hajduk uredil igro ter začel napadati pa prepozno. Dosegel je sicer dva gola v 53. minuti po Grčiču II. in Vukasu v 63. minuti, izenačiti pa Hajdukovci niso več mogli.

Naravnost silovite napade gostov so domači parirali z zelo dobro obrambo in tako slavili nepričakovano toda zasluženo zmago. Najboljši so bili: Kulovič in Radonjič pri Železničarju, pri Hajduku pa Vukas in Vidoševič.

Spartak : Radnički 0:1 (0:0)

Subotica 5. junija. Danes je beograjski Radnički odnesel Spartaku na njegovem igrišču obe točki. Igra je bila zelo slaba, zmaga Radničkega je zasłužena. Gol je dosegel Petaković.

Crv. zvezda : Lokomotiva 4:0 (3:0)

Beograd, 5. junija. Pred 10.000 gledalci je danes Crvena zvezda visoko porazila zagrebško Lokomotivo. Posebno dobro igro so pokazali igralci Crvene zvezde v prvem delu in tudi dosegli 3 gole.

Vardar : Partizan 0:0 (0:0)

BSK : Proleter 3:1 (3:1)

Hajduk	23	14	6	3	59:23	34
BSK	24	15	4	5	57:39	34
Dinamo	23	13	5	5	47:42	31
Crv. zvezda	23	12	5	6	48:30	29
Partizan	23	12	4	7	56:31	28
Sarajevo	24	9	6	9	44:34	24
Vojvodina	23	8	8	7	42:35	24
Zagreb	23	9	5	9	32:36	23
Spartak	24	8	5	11	45:46	21
Radnički	24	9	3	12	32:35	21
Proleter	23	6	6	11	28:44	18
Željezničar	24	8	1	15	33:51	17
Vardar	23	4	7	12	21:38	15
Lokomotiva	24	3	3	18	24:74	9

Prvenstvo Slovenije v nogometu

Rudar visoko v vodstvu

Rudar (T) : Aluminij 3:1 (1:0)

Trbovlje, 5. junija. Današnja tekma med Rudarjem in Aluminijem je potekala po težkem, blatnem terenu in v premoči domačega moštva. 800 gledalcev je navdušeno pozdravilo zmago domačinov. Vse 3 gole je dosegel Butkovič.

Inž. Petrič

Proletarec : Kovinar (Š) 3:1 (0:1)

Zagorje, 5. junija. Na blatnem terenu sta se danes pomerila domači Proletarec proti štorskemu Kovinarju, katerega so domačini le s težavo premagali, kljub temu, da so bili vso tekmo v premoči. Domačini so dosegli 6 golov, od teh 3 sodnik Brumšek ni priznal. Na splošno moramo poudariti, da je sodnik zelo slabo sodil in pri tem tudi oškodoval Proletarca. Za domače so bili uspešni Ogrin dvakrat in Rupnik enkrat, za goste pa desna zveza.

Bratstvo : Drava 3:1 (1:0)

Hrastnik, 5. jun. — V današnji tekmi so domači nogometaši zasluženo zmagali, saj so imeli vso tekmo rahlo terensko premoč. Tekma ni bila preveč zanimiva, ker se domači niso trudili in je bila to ena najslabših tekem v letošnjem prvenstvu. Gole za domače sta dosegla Ocepek 2 in Mlinar 1, za goste pa srednji napadalec.

Cvelbar

Rudar (V) : Nafta 3:0 (1:0)

Velenje, 5. jun. Pred 800 gledalci je danes domači Rudar brez večjih težav odpravil Nafto s 3:0. Igra je bila živa in borbena in potekala v premoči Rudarja, zlasti v drugem polčasu. Kljub vsemu pa je napad domačih zapravil precej ugodnih priložnosti, zlasti je odpovedal Hudarin. Nafta pa je pokazala precej dobro igro v obrambi, v moštvu pa se je odlikoval Viđak. Gole za Rudarja so dosegli Rednaš, Peloš in Česnik

Kovinar (M) : Sobota 0:4 (0:3)

Rudar (T)	16	13	1	2	55:19	27
Sobota	17	11	2	6	57:26	24
Bratstvo	17	9	4	4	41:28	22
Nafta	17	9	2	6	42:36	20
Rudar (V)	17	8	2	7	44:52	18
Proletarec	17	8	1	8	38:41	17
Kovinar (M)	17	6	3	8	28:34	15
Aluminij	17	6	1	10	33:47	13
Kovinar (Š)	17	6	0	11	27:41	12
Drava	16	0	0	16	14:57	0

Nova Gorica : Grafičar 2:1 (1:1)

Nova Gorica, 5. jun. V današnji tekmi je po enakovredni igri na veliko presenečenje občinstva dosegel vodstvo Grafičar v 30. minuti po Kroupi, osem minut kasneje pa je Bevčič izenačil. Tudi v drugem polčasu se igra ni bistveno spremenila, čeprav so domači zapravili številne priložnosti. Šele v 68. minuti je dosegel zmagoviti gol Silič iz enajstmetrovke.

Bavdaž

MULEJ 6. na Grossglocknerju

Na tradicionalnem tekmovanju v veleslalomu na Grossglocknerju je dosegel Tinček Mulej s svojim 6. mestom zelo lep uspeh. V precejšnji mednarodni konkurenci je zmagal Avstrijec Sailer s časom 2:15.8 pred svojim rojakom Moltererjem 2:17.1. Čas Muleja znaša 2:22.6. Med ženskami je bila Slavica Zupančič s časom 2:11.6 peta. Tu je zmagala Nemka Lanig z 1:52.7.

Ob zaključku redakcije še niso znani finalni rezultati amaterskega prvenstva Evrope v boksu v Berlinu. Zato dajemo samo finaliste v posameznih kategorijah: mušja: Dobrescu (Rom) : Basel (Nem) bantam: Stefaniuk (P) : Stepanov (SZ), peresna: Zasuhin (SZ) : Nichols (VB), lahka: Moustapha (Eg) : Kurschat (Nem), polwelter: Budai (M) : Drogosz (P), welter: Annex (Fr) : Gargano (VB), polsrednja: Pietrzikowsky (P) : Sarerjan (SZ), srednja: Sjölin (Šved) : Šatkov (SZ), poltežka: Nitzschke (V. Nem) : Schöppner (Nem), težka: Sočikaz (SZ) : Witterstein (Nem).

Madžarski atlet Roszavolgyi je danes pretekel v Budimpešti 1500 m v odličnem času 3:42.8, kar je le za sekundo slabše od svetovnega rekorda in samo 4 desetinke sekunde slabše od evropskega.

V finale mednarodnega teniškega prvenstva Francije v Parizu sta se pri tekmovalkah uvrstile Knode (ZDA), ki je premagala Fleitsovo (ZDA) s 6:2 in 6:3 ter Mortimer (VB) z zmago nad Brewer (ZDA) 6:1, 6:1. V moških dvojicah se bosta v finalu pomerili dvojici Pietrangeli-Sirola (I), ki sta brez borbe dobila srečanje proti Amerikancema Richardsonu in Pattyju, ter Amerikanca Trabert in Seixas, ki sta izločila ameriško-argentisko kombinacijo Larsen-Morea s 6:1, 6:3 in 6:2.

***Na manjšem turnirju* v Manchester Cityju je mladi Indijec Krishan premagal Drobnega s 7:5, 6:4.**

RUDAR II. OSVOJIL POKAL MLO

Ob proslavi občinskega praznika je bil v sredo v Trbovljah izveden nogometni turnir za pokal MLO Trbovlje. Na turnirju so nastopila moštva Rudar I., Rudar II., Svoboda in Dobrna. Finalna tekma med Rudarjem II. in Svobodo se je končala s 5:0 (1:0) in s tem naklonila domačinom pokal MLO.

Inž. Petrič

Gluhonemi iz Sarajeva boljši

Sarajevo, 5. jun. Povratna nogometna tekma mestnih reprezentanc gluhonemih iz Sarajeva in Zagreba se je danes končala z zmago domačih 1:0.

Pionirji-Proletarec : Dobrna 2:0 (0:0)
Pionirji-Maribor : Branik 0:0
Pionirji-Maribor II : Kovinar 2:0 (0:0)
Mladina-Branik : Drava 16:1 (9:0)
Mladinci-Maribor : Fužinar 6:1 (3:0)
Člani-Fužinar : Ruše 5:1 (3:1)

Partizan (Brežice) : Dobrna 6:3 (5:0)

Postojna : Branik 2:6 (1:6)
Krim Izola 4:1 (3:0)
Aurora : Slovan 4:0
Piran : Triglav 1:2 (0:1)

Nova Gorica	16	13	2	1	68:16	28
Krim	17	13	2	2	64:19	28
Grafičar	17	11	1	5	43:26	23
Aurora	17	7	2	8	22:37	16
Triglav	17	7	1	9	34:39	15
Slovan	17	7	0	10	28:39	14
Branik	17	6	1	10	24:44	13
Postojna	16	4	4	8	14:39	12
Izola	15	4	2	9	23:36	10
Piran	17	3	1	13	19:54	7

Zmaga košarkaric Crvene zvezde

Beograd, 5. jun. Včeraj je bila v Beogradu prvenstvena tekma zvezne košarkarske lige za ženske, v kateri so igralke Crvene zvezde porazile Split 76:37 (37:22).

Republiška košarkarska liga

Triglav : »Partizan«-Domžale 58:48 (29:25)

Branik : Partizan (Medvode) 61:50 (22:17)

Proletarec : Kovinar (S) 30:29 (19:16)

Nov plavalni klub v Vidmu

Videm, 5. junija. Pred nedavnim je imel ustanovni občni zbor plavalni klub v Vidmu. Ker je bil klub ustanovljen na pobudo uslužbencev tovarne celuloze in papirja, so klub imenovali PK Celuloza. Predseduje mu tovariš Rajko Livio, trening pa sta prevzela Junc Helena in Serbec Erik. Novi klub je organiziral tudi plavalno šolo, ki trenutno šteje 15 mladincev.

Roš

Zmaga atletov Svobode

Maribor, 5. jun. Danes so se v I. kolu zvezne atletske lige za moške pomerili atleti Svobode in Branika. Stadion v Ljudskem vrtu je imel zaradi dežja razmehčano atletsko stezo, pa tudi zelo hladno vreme je oviralo tekmovanje. Zaradi tega so bili doseženi le povprečni rezultati. Zmagala je Svoboda s 17.960 : 16.375 točke. *Rezultati — 100 m:* Jovan (S) 11.6; *200 m:* Jovan (S) 24.6; *400 m:* Stanković (S) 54.4; *800 m:* Rozina (S) 2:08.6; *1500 m:* Pogačar (S) 4:19.8; *5000 m:* Kravarič (B) 16:57.6; *110 m ovire:* Jovan (S) 18.2; *400 m ovire:* Stanković (S) 1:01.9; *4 × 100 m:* 1. Svoboda 45.9, 2. Branik 48; *višina:* Dvoršak (B) 160; *daljina:* Pangeršič (S) 603; *troskok:* Boljko (B) 12.72; *palica:* Pogačar (S) 310; *kopje:* Jovan (S) 44.11; *kladivo:* France (S) 34.43, izven konkurence: Markež (Mar) 48.68; *mladinsko kladivo:* Ledinek (B) 53.17; *krogla:* Vidovič J. (B) 11.82; *disk:* France (S) 32.75.

Zvezna ženska odbojkarska liga

Mlačna igra in gladka zmaga

Ljubljana, 5. junija. Ženska odbojkarska vrsta Ljubljane je včeraj sprejela v goste najslabšo vrsto zvezne lige Novi Beograd in jo gladko premagala s 3:0 (15:9, 15:6, 15:8). Ljubljančanke so prevladovale v vseh treh nizih in so svoje nasprotnice skorajda nekoliko podcenjevale. Zato je bila to ena najbolj nezanimivih in mlačnih tekem letošnjega prvenstva. Beograjčanke so pokazale precej začetniško igro in je le redkokateri strel šel čez mrežo, domače pa so se tej igri nekako »podredile« in prav tako v mnogočem grešile. Tako so prišle nasprotnice celo do točk, ki bi si jih ob boljši igri domačink ne smele priboriti. Kot v vseh tekmah, je bila tudi tokrat najboljša Flisova, ugodno pa nas je presenetila še Vidičeva. Pri Beograjčankah je bila nekoliko boljša od ostalih edino Kandičeva.

T. B.

BRANIK : MARIBOR 3:1
(4:15, 15:12, 15:10, 16:14)

Maribor, 5. junija. V lokalnem derbyju odbojkarske zvezne lige so imele igralke Branika zelo težko delo z borbenimi in požrtvovalnimi nasprotnicami Maribora. V prvem nizu so belo-modre celo pregazile igralke Branika. Šele v naslednjih treh nizih pa je prišla do veljave večja izkušenost Branikovih igralk.

MLADOST : NOVI BEOGRAD 3:0
(14:4, 15:7, 15:7)

Partizan	4	4	0	12:4	8
Branik	3	3	0	9:5	6
Ljubljana	4	2	2	10:6	4
Mladost	4	2	2	10:8	4
Maribor	5	1	4	6:13	2
Novi Beograd	4	0	4	1:12	0

Hrvatsko-slovenska odbojkarska liga

Peta zmaga Fužinarja

FUŽINAR : ILIRIJA 3:2
(15:3, 11:15, 15:12, 9:15, 16:14)

Ravne, 5. junija. V predzadnjem kolu hrvatsko-slovenske odbojkarske lige so domači slavili pomembno zmago nad odličnim moštvom Ilirije. Tekma je bila ena najlepših in za domače ena najtežavnejših v tej ligi. Vse do konca tekme ni bilo mogoče predvideti zmagovalca. Ko so v petem nizu gostje vodili s 14:12, so bili vsi prepričani v zmago Ljubljančanov. Po šesti menjavi in z vstopom Pipana v moštvo je domačim uspelo izenačiti in slednjič zmagati. Moštvo Ilirije je bilo v polju mnogo boljše in je bil pri njih najboljši Naglič, pri domačih pa se je odlikoval Antekolovič. Kljub slabemu vremenu je tekmi prisostvovalo okrog 500 gledalcev.

LOKOMOTIVA : TEKSTILAC 3:0
TEKSTILAC : ELEKTROSTROJ 3:2
TEKSTILAC : KAMNIK 3:2
(15:12, 6:15, 15:11, 15:17, 15:9)

Lokomotiva	7	6	1	19:6	12
Fužinar	6	5	1	17:8	10
Olimpija	7	4	3	16:13	8
Ilirija	7	4	3	15:15	8
Ljubljana	7	3	4	13:15	6
Tekstilac	6	3	3	9:14	6
Elektrstroj	6	1	5	10:17	2
Kamnik	6	0	6	9:18	0

Magni tretjič osvojil RDEČO MAJICO

Milano, 5. junija. 38. kolesarska dirka Giro d'Italia je zaključena. Končno odločitev smo pričakovali že v petek, ko je bila na sporedu težka etapa preko Dolomitov iz Cortine d'Ampezzo do Trenta (227 km). Kot je bilo pričakovati, je tudi letos šele v Dolomitih Coppi začel s svojim glavnim napadom. Toda v petkovi etapi mu ni uspelo uiti nosilcu rdeče majice Nenciniju, ki se je držal Coppijevega kolesa kot bi bil prilepljen. Tudi Moser in Španec Botella sta uspela zdržati Coppijev tempo. Ko je »campionissimo« videl, da so njegovi napadi neuspešni, se je vdal v usodo in opustil nadaljnje forsiranje tempa. Proti koncu etape je ušel Francoz Dotto, ki je v skupnem plasmaju že toliko zaostal, da njegov beg ni povzročil nobene reakcije. **Vrstni red na cilju v Trentu je bil naslednji:** 1. Dotto (Fr) 7;34:19, 2. Magni (I) zaostanek 3:36, 3. Koblet (Šv), 4. Fornara (I), 5. Lauredi (Fr), 6. Geminiani (Francija).

Predzadnja, to je 20. etapa, od Trente do San Pellegrina, dolga 210 km, pa je le prinesla pričakovani preokret. Že 50 kilometrov po startu sta pobegnila stara »gada« Magni in Coppi ter vozila vseh 160 km do cilja sama. Uspešno sta se menjavala v vodstvu in prispela nazadnje na cilj z nič manj kot 5:37 prednosti. To jima je seveda zadostovalo, da sta se povzpela v skupnem plasmaju na prvi dve mesti. Priznati pa je treba, da je imel Nencini precej smole. Ravno v odločilnem trenutku, ko sta začela Coppi in Magni s svojo akcijo, je dobil defekt, in kasneje ni mogel več nadoknaditi izgubljenega časa. Na cilju v San Pellegrinu je v sprintu zmagal Coppi s časom 5;43:06 pred Magnijem z istim časom, skupina pa je prispela na cilj z zaostankom 5:37. V sprintu so bili najuspešnejši Fantini (I), Koblet (Šv), Baroni (I) in Monti (I).

Današnja zadnja etapa San Pellegrino—Milano (140 km) ni prinesla večjih sprememb, saj je bila to lahka etapa. Na dirkališču v Milanu je prispela istočasno velika skupina in gledalci so mislili, da bo zmagal Magni, ki je bil na čelu. Toda v odločilnem sprintu ga je neposredno pred ciljem prehitel Koblet. **Rezultati zadnje etape: 1.** Koblet (Šv) 3;35:50, 2. Magni (I) 3. Baroni (I), 4. Albani (I), 5. Benedetti (I), 6. Corrieri (I). **Končni plasma:** 1. Magni (I) 103;36:12, 2. Coppi (I) zaostanek 13, 3. Nencini (I) 4:08, 4. Geminiani (Fr) 4:57, 5. Coletto (I) 7:19, 6. Moser (I) 8:01, 7. Fornara (I) 9:17, 8. Botella (Šp) 14:10, 9. Wagtmans (Niz) 16:03, 10. Koblet (Šv) 20:16, 11. Van Breenen (Niz) 21:40, 12. Monti (I) 29:16, 13. Gismondi (I) 30:07, 14. Lauredi (Fr) 37:01, 15. Fantini (I) 38:10. Magni je s tem že tretjič zmagal na »Giru«. V tekmovanju za gorsko nagrado je zmagal Nencini, v skupnem plasmaju letečih ciljev pa Defilippis.

LOKOMOTIVA PRVAK NA ROKOMETNEM TURNIRJU

Zagreb, 5. junija. Že tri dni se odvija v Zagrebu tekmovanje v rokometu za ženske, na katerem sodelujejo Lokomotiva (Zagreb), Spartak (Subotica), Železničar (Bgd.) in Svoboda iz Ljubljane. Ljubljanska Svoboda na tem tekmovanju ni osvojila nobene točke in se je takoj videlo, da moštvo nima nikakih izkušenj z večjih turnirjev. Lestvica izgleda takole: Lokomotiva 6 točk, Spartak 4, Železničar 2 in Svoboda 0.