

● V OBČINI IMA EDINO GRADIS RAZISKOVALNO ENOTO

Raziskovalci tudi v tozdih

Iz temeljnih ciljev dolgoročne poslovne strategije in politike Gradisa izhaja, da Gradis pridobiva in izvaja predvsem najzahtevnejša in družbeno pomembna gradbena dela ter pri tem uporablja sodobne tehnično-tehnološke in organizacijske rešitve. Ker se je obseg razvojno-raziskovalnega (RR) dela iz leta v leto večal, so v Gradisu leta 1981 ustanovili in registrirali raziskovalno enoto, katere dejavnosti in naloge usmerja odbor za razvoj in organizacijo ter svet raziskovalne enote. Druge delovne organizacije v naši občini nimajo raziskovalnih enot, temveč le razvojno-raziskovalne službe.

Vloga raziskovalne enote je usklajevalna pri izbiri programov in nalog v Gradisu in v povezavi z drugimi delovnimi organizacijami, raziskovalnimi institucijami občine, mesta Ljubljane in republike, Republiške raziskovalne skupnosti, PORS itd; kontrolna v smislu in z namenom spremljanja rezultatov razvojno-raziskovalnega dela in izvedbe, kar zagotavlja možnost izvajanja RR nalog za lastne potrebe in druge naročnike.

Jedro raziskovalne dejavnosti v Gradisu predstavljajo raziskovalci (13) v raziskovalni enoti ter raziskovalci v vseh tozdih. Kljub temu da razpolagajo s takšnimi raziskovalnimi kapacitetami, morajo del RR nalog odstopati delno ali v celoti v izvajanje zunanjim institucijam.

V okviru raziskovalne enote deluje tudi INDOK center, ki raziskovalcem lajša delo in omo-

goča iskanje že znanih rešitev ter daje podatke o najnovejših dosežkih na iskanem področju.

Da bi v Gradisu pritegnili k ustvarjalnem delu čim širši krog delavcev, so v okviru raziskovalne enote organizirali tudi usmerjeno sistematično in množično inventivno dejavnost z organiziranim procesom zbiranja, usposabljanja, nagrajevanja in nudenja pomoči inovatorjem. V Gradisu je le prevladalo mnenje, da ustvarjalni posamezniki in skupine lahko s svojimi idejami v obdobju zastoja gospodarske rasti dajo še kako pomemben prispevek in da veliko število majhnih izboljšav ne prinaša samo prihrankov, ampak spreminja tudi odnos delavcev do dela, do družbenih sredstev in s tem do dohodka.

Inovacijska dejavnost je v Gradisu od leta 1978 urejena s samoupravnim sporazumom o

inventivni dejavnosti, ki določa postopek in prijavo koristnih predlogov, organe, ki obravnavajo inovacijske predloge, uporabnost in koristnost predloga ter postopek za določanje nagrad avtorjem inovacij, izboljšav ali koristnih predlogov.

Dosedanji rezultati razvojno-raziskovalnega dela v Gradisu so spodbudni in dosežki uporabni tako za potrebe Gradisa kot tudi širše družbe. V Gradisu so prepričani, da je bila odločitev za ustanovitev raziskovalne enote pravilna, saj so tako odprli široke možnosti sodelovanj z vsemi raziskovalnimi potenciali družbe in si zagotovili trajno izrabo usmerjenega-lastnega znanja in inventivnosti posameznikov.

Besedilo in slika: CVETO PAVLIN

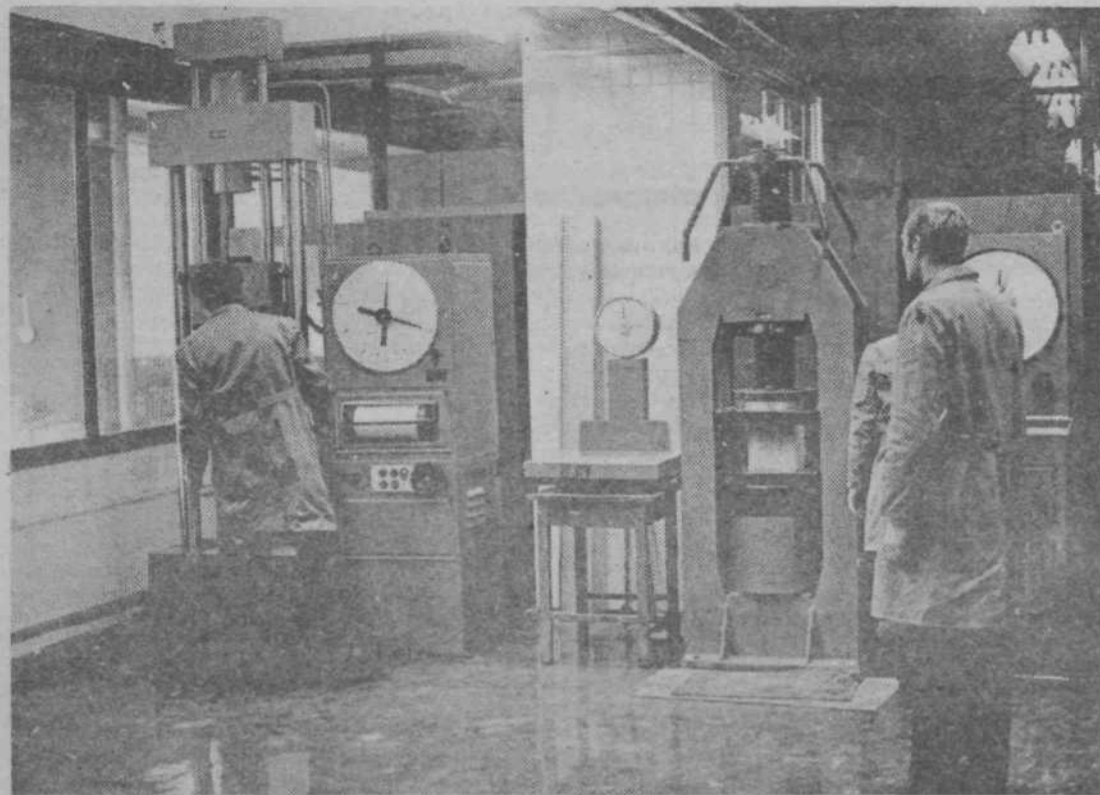

Številni preiskusi za razvojno-raziskovalne naloge se opravljajo v gradbenem centralnem laboratoriju

● VEVSKI PAPIRNICARJI OB NAČRTIH ZA LETOŠNJE LETO

Delali bomo predvsem za izvoz

S pripravo gospodarskih načrtov ni bilo malo dela, saj smo morali nekatere postavke večkrat spreminjati glede na to, da so se že med pripravami cene surovin in energije nepredvidljivo menjale, ob tem pa je bilo še kup drugih nejasnosti, ukrepov in sprememb, značilnih za današnji gospodarski trenutak in našo družbo. Ze sedaj vidimo, da je bila vgraditev 20% višjih proizvodnih stroškov prežizka, saj so nekatere cene najpomembnejših surovin že danes višje od načrtovanih.

Ob vsem tem pa se vevski papirnicarji zavedamo, da je planiranje silno pomembno, saj je osnova za naše celoletno delo in poslovanje, je orientacija, kako delamo.

Naše gospodarjenje v letu 1984 uokvirjajo poleg resolucije o politiki družbenega dogovora o razporejanju dohodka tudi hitro se spreminjajoči ukrepi zvezne vlade ter spremembe v deviznem poslovanju. V takšnih razmerah je realno planiranje izredno težavno. Naš gospodarski načrt temelji na podmeni, da bomo s surovinami za nemoteno obratovanje zadostno oskrbljeni. Izvozni načrt je ambiciozen, saj predvideva količinsko 18% povečanje, po vrednosti prilivov s konvertibilnega trga pa 20% povečanje. Tokrat prvič planiramo tudi izvoz tapet na zahodna tržišča.

Vevski papirnicarji naj bi letos izvozili kar 36.000 ton papirja in 660.000 rolic tapet na konvertibilni trg ter 500.000 rolic na klirsko področje. Celoletna proizvodnja papirja naj bi v letu 1984 znašala 67.686 ton, kar je sicer nekaj manj kot lansko leto, vzrok temu pa je kvalitetnejši izvoz in nujni remont papirnih strojev. Na domačem trgu našega papirja zopet ne bo v izobilju.

Kljub usmeritvam izvoza v takšne oblike, ki prinašajo več deviz, pa teh ne bo dovolj za naše visoke uvozne potrebe in za po-

krivanje zapadlih obveznosti, in tako nam bo oskrba z repromaterialom tudi letos povzročala obilo preglavic. 60-odstotne uvozne odvisnosti nam ne bo uspelo pokriti niti z ugodnejšimi izvoznimi oblikami, ob novih odlokih o devizni politiki pa bomo celo morali zmanjšati kompenzacijske posle, ki nam omogočajo vsaj nekaj preskrbe s celulozo. Delno nam bo pomagalo to,

da smo z domačimi dobavitelji te osnovne surovine sklenili samoupravni sporazum o udeležbi v skupnem prihodu ter jim prispevali tudi določena devizna sredstva.

»Zamrznitev cen«, ki nam je za domači trg določila ceno za tapetno rolico nižjo, kot je strošek papirja zanjo, nam povzroča nenadomestljivo izgubo dohodka. Kljub vsem »zamrznitvam« naraščajoča inflacija in zaradi zamrznjenja drseči tečaj dinarja pa nam sploh onemogočata načrtovanje kolikor toliko realnega finančnega rezultata.

Zadolžitve za letošnje leto smo vevski papirnicarji samoupravno sprejeli. Sleherni član kolektiva naj bi si prizadeval za izpolnitev zadanih nalog. Če bomo ob letu torej lahko rekli, da smo z vestnim in odgovornim delom načrtovano dosegli ali celo presegli, bomo lahko zadovoljni.

VIDA BARTOL



Na osnovi 40., 41., 42., 43. in 44. člena statuta občinske raziskovalne skupnosti (ORS) in pravilnika o podeljevanju nagrad in priznanj ORS za spodbujanje množične inventivne dejavnosti in za dosežke na področju organiziranega raziskovalnega dela je odbor za pospeševanje inovacijske in raziskovalne dejavnosti ORS na seji dne 21. 2. 1984 sprejel sklep, s katerim objavljamo

RAZPIS

za prijavljanje kandidatov za priznanja in nagrade občinske raziskovalne skupnosti Ljubljana Moste-Polje

1. Vabimo poslovodne organe, delavske svete in druge samoupravne organe v OZD (TOZD), družbenopolitične organizacije in skupnosti, društva in posameznike, da prijavijo kandidate za priznanja in nagrade:

- a) za najpomembnejši raziskovalni dosežek preteklega leta v občini - »Inovator 1983«;
- b) za inovacije in druge raziskovalne dosežke, ki prispevajo k hitrejšemu razvoju OZD (TOZD);
- c) za organizacijsko delo na področju raziskovalne dejavnosti;
- d) za uspešno delo v društvi in krožkih s področja tehnične kulture;
- e) za pisne prispevke mladine s področja znanstveno raziskovalne dejavnosti in za njihove raziskovalne naloge.

2. Občinska raziskovalna skupnost podeljuje:

- a) priznanje in nagrado »Inovator 1983« posamezniku ali skupini delavcev za izum ali tehnično izboljšavo, ki predstavlja pomemben prispevek pri uvajanju novosti v gospodarsko in družbeno prakso v občini. Prijava mora vsebovati kratek opis dela, strokovno utemeljitev in višino prihranka, doseženega z izumom ali izboljšavo.
- b) Priznanja in nagrade posameznikom ali skupinam delavcev za inovacije in druge raziskovalne dosežke, ki prispevajo k hitrejšemu razvoju delovne organizacije. Prijava mora vsebovati kratek opis dela in podatke, kje in s kakšnimi rezultati so bila dela v praksi uveljavljena.
- c) Priznanja in nagrade za organizatorje raziskovalne dejavnosti, ki jih prejmejo strokovni delavci in drugi za uspešno organiziranje in populariziranje raziskovalnega dela ter s tem prispevajo k razvoju te dejavnosti. Prijava mora vsebovati kratek opis dosedanjega dela in vidnejše uspehe.
- d) Priznanja in nagrade društvom in krožkom ali posameznikom v njih, ki s svojim delom prispevajo k dvigu tehnične kulture. Prijava naj vsebuje opis dosedanjega dela in vidnejše uspehe.
- e) Priznanja in knjižne nagrade za spise na temo znanstveno raziskovalne dejavnosti in za raziskovalne naloge mladih, ki jih prejmejo učenci višjih razredov osnovnih sol in dijaki v šolah usmerjenega izobraževanja. Prijave (s spisi in nalogami) predložijo učitelji ali mentorji.

3. Prijave z ustrežno dokumentacijo sprejema:

OBČINSKA RAZISKOVALNA SKUPNOST LJUBLJANA MOSTE-POLJE PROLETARSKA 1 61110 LJUBLJANA

do vključno 21. marca 1984.

4. O nagradah bo odločala skupščina ORS oziroma pooblaščen organ skupščine v skladu s pravilnikom in na osnovi predlogov odbora za pospeševanje inovacijske in raziskovalne dejavnosti ORS.

Priznanja in nagrade bodo podelili ob občinskem prazniku konec aprila 1984.

OBČINSKA RAZISKOVALNA SKUPNOST LJUBLJANA MOSTE-POLJE

● OPERATIVNI ODBOR O III. SAMOPRISPEVKU

Kot vemo, so v naši občini iz III. samoprispevka že zgrajeni prizidka k osnovnima šolama Jožeta Moškriča in Karla Destovnika-Kajuha ter prizidek k VVO Nove Jarše, sredi junija pa bodo delavci SGP Grosuplje končali zidavo velike telovadnice pri osnovni šoli Ketteja in Murna na Kodeljevem. Za zdravstveni dom na Fužinah pa so že pripravljene programske osnove, tako da bo v marcu izveden natečaj za pridobitev projektne dokumentacije.

Nekoliko več zapletov je pri gradnji drugih objektov iz III. samoprispevka v naši občini. Poročilo o tem je sredi februarja obravnaval tudi naš operativni odbor za gradnjo objektov družbenega standarda, o njem pa

bodo razpravljali še komite za družbene dejavnosti, predsedstvo socialistične zveze in na koncu tudi vsi trije zbori občinske skupščine. Člani operativnega odbora so ugotovili (tisti, ki so pač bili na seji, kajti od trinajstih jih je bilo navzočih le pet), da

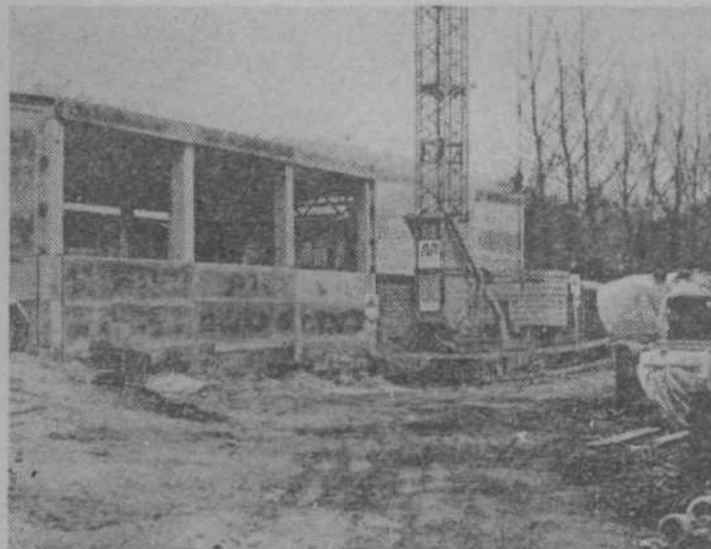

Gradnja telovadnice pri OS Kette in Murn na Kodeljevem (Foto: Ales Černivec)

Šola v Zg. Kašlju bo

se najbolj zatika pri osnovni šoli v Zgornjem Kašlju. Ta naj bi stala v zazidalnem otoku MS 8/1, kar je približno 500 metrov od poslopja osnovne šole Edvarda Kardelja v Polju. Ze to, da bo treba za gradnjo šole zunaj samoprispevka zagotoviti še 41 milijonov dinarjev, povzročajo naši občini precejšnje težave, zdaj pa se je zapletlo še pri lokaciji.

Zavod za družbeno planiranje Ljubljana je namreč v svoji analizi o šolskih okoljih ki je bila v obravnavi konec lanskega leta, zapisal, da bi bil prizidek k že obstoječi osnovni šoli boljša rešitev kot pa postavitev novega poslopja, kajti pričakovati je, da se število otrok v teh krajevnih skupnostih v prihodnjih letih ne bo povečevalo. Navzoči se seveda s tem niso strinjali, prav tako je bil drugačnega mnenja naš komite za družbene dejavnosti, ki je zato že poslal ugovor na pristojne organe. Tako odbor kot komite sodita, da je osnovna šola, ki naj bi najprej imela le 8 učilnic, kasneje pa bi jih prizidali še 16, v tem delu naše občine nujno potrebna. Za šolo je idejni projekt že potrjen, prav tako je že pridobljena lokacijska dokumentacija, pa tudi zemljišče je že odkupljeno.

Čeprav je bil pričetak gradnje vzgojnovarstvene enote na Kodeljevem predviden za drugo leto, pa kaže, da bodo stroji zabrnili že kar prihodnji mesec, zakopali pa bodo za samostojno poslopje in ne za prizidek k že obstoječemu vrtcu Na peči, kot

je bilo sprva zamišljeno. Člani operativnega odbora so podprli ta predlog, zavzeli pa so se še za nekatere druge spremembe, za katere so dali pobude v krajevnih skupnostih.

Tako naj bi namesto vrtca v Štepanjskem naselju za 132 otrok gradili vrtec na Fužinah, saj zadnje ugotovitve kažejo, da bo v šolskem letu 1985/86 v Štepanjskem naselju že 75 odstotkov otrok obiskovalo družbeno organizirano varstvo, medtem ko predvidevajo, da bo konec letošnjega leta na Fužinah odklonjenih za sprejem v vrtce kar 1700 otrok. Vendar naj bi v soseski MS 4/5 Fužine zrasel vrtec za 250 otrok (ponovljen bi bil projekt Bonifacija ali Dolomitski odred), razliko med ceno prvega in drugega vrtca pa naj bi pokrili z denarjem, ki se zbira iz cene kvadratnega metra stanovanjske površine.

Kot kaže, pa bo do spremembe prišlo tudi pri prizidku k osnovni šoli Adolfa Jakhla v Zalogu. Krajanje se namreč bolj ogrevajo za zidavo telovadnice in dveh skupnih prostorov, kakor pa še za šest novih učilnic, ki so bile sprva načrtovane. Če bo velikost zemljišča ustrezala tej zamisli, ne bo nikakršnih težav, saj se vrednost investicije zato ne bo povišala. DARJA JUVAN