

KRALJEVINA JUGOSLAVIJA

UPRAVA ZA ZAŠTITU

Klasa 69



INDUSTRIJSKE SVOJINE

Izdan 1 novembra 1932.

PATENTNI SPIS BR. 9250

**Sonntag Jovan, tehničar i Križek Anton, rudarski činovnik,
Paraćin, Jugoslavija.**

Aparat za brijanje i oštrenje njegovih noževa.

Prijava od 15 jula 1931.

Važi od 1 decembra 1931.

Pronalazak se odnosi na aparat za brijanje i oštrenje njegovih brijачkih noževa ujedno. Ovaj je aparat prikazan na priloženom nacrtu u jednom obliku izvođenja.

Sl. 1 podužni presek kroz običan aparat za brijanje.

Sl. 2 je isti presek kroz aparat po pronalasku.

Sl. 3 je izgled ozgo noža za brijanje po pronalasku,

Sl. 4 je izgled ozgo aparata po pronalasku.

Aparat za brijanje sastoji se u glavnom od ručke A, koja je šuplja i nosi ozgo ploču D. Kroz ručku A prolazi vrtanjsko vreteno B koje prolazi kroz glavu C i njime se ili priteže glava ili se odmiče od ploče D.

Nož N razlikuje se od poznatih noževa u tome, što je oštar sa sviju strana i može imati trougaoni, četvorougao ili poligonalni oblik n. pr. kod ovog oblika izvođenja ima šestougao oblik. Dakle nož ima šest oštrica, koje se sve redom upotrebljavaju.

Kada se sve oštrice istupe onda se oštre uređajem, koji je predviđen na samom aparatu za brijanje.

Uređaj za oštrenje sastoji se od para komada koža K i para kamenova S za oštrenje. Parovi koža i kamenova smešteni su na uporednim kracima opružnog nosača E pritrđenog ili na glavi C ili na ploči D. Štrčeći delovi opružnog nosača izrađeni su u vidu drščica, na kojima se oslanjaju prsti ruke za vreme oštrenja. Ovi paralelni odn. uporedni kraci teže

stalno da se razmaknu. Parovi koža odn. kamenja smešteni su iznutra na uporednim kracima nosača E tako da oni direktno dolaze u dodir sa nožem N aparala.

Kada se aparat nalazi u položaju za brijanje, onda se uporedni kraci snabdeveni kamenjem i kožom pritežu na nož N pomoću vretena B sve dok čivije Z ne prođu kroz odgovarajuće rupe R na nožu N i glavi C, te dok se ceo uređaj ne fiksira, odn. stegne.

Kada želimo da oštremo nož N, onda se odvrće vreteno B dole, dogod glava C ne postane slobodna od čivija Z t. j. dogod čivije Z ne izađu iz rupa na glavi. (Položaj na sl. 2). Kada je glava ostobođena i kada su dovoljno razmaknute ploče D, glava C kao i uporedni kraci opružnih nosača E sa kožom i kamenjem, počinjemo obrtati ručkom A nož N, koji prolazi između parova kože i kamenja i oštiri se. Pošto nekoliko puta okrenemo nož on je dovoljno naoštren i ponovo ga pritežemo, posle čega je aparat odmah spreman za upotrebu. Dakle vidi se da se aparat ne mora demontirati da bi noževe oštrili, nose isto može vršiti i u međuvremenima za vreme prekida brijanja. Posle oštrenja kao što smo rekli nož se priteže zavrtanjem vretena B te je aparat ponovo spreman za brijanje.

Patentni zahtevi :

1. Aparat za brijanje i oštrenje njegovih noževa, naznačen lime, što se sastoji iz aparata za brijanje čiji se nož (N) može

obrtati ručkom (A) i pri tom ga obuhvataju parovi komada kože (K) i kamenova (S) za oštrenje smešteni između glave (C) i ploče (D) drške odn. ručke (A).

2. Aparat po zahtevu 1, naznačen time, što su parovi komada kože (K) i komada kamenova (S), koji obuhvataju nož (N) smešteni na uporednim kracima, opružnih nosača (E) pritrvrđenih ili na glavi ili na

ploči (D) pri čemu uporedni kraci teže da se razmaknu, i time što su štrčeći delovi ovih nosača izrađeni u vidu drščica, koje služe za naslon prstima za vreme oštrenja.

3. Nož za aparat po zahtevima 1 i 2, naznačen time, što je šestougonaog oblika i što su mu svih šest strana izobražene kao oštrice.

PATENTNI SPIS BR. 9250

Sonntag Jovan, tehničar i Križek Anton, kuharski činovnik.
Pateći in. Jugoslavija.

Aparat za brisanje i oštrenje aljgovih noževa.

Valj od 1 decembra 1931.

Priloga od 23 jula 1931.

stabil da se izmalo. Parovi komada
kamenova smešteni su između glave
i ploče drške odn. ručke (A).
Kada se aparat nalazi u položaju za
brisanje, onda se uporedni kraci
obuhvataju nož (N) smešteni na
uporednim kracima, opružnih nosača
(E) pritrvrđenih ili na glavi ili na
ploči (D) pri čemu uporedni kraci
teže da se razmaknu, i time što su
štrčeći delovi ovih nosača izrađeni
u vidu drščica, koje služe za naslon
prstima za vreme oštrenja.

Kada se aparat nalazi u položaju za
brisanje, onda se uporedni kraci
obuhvataju nož (N) smešteni na
uporednim kracima, opružnih nosača
(E) pritrvrđenih ili na glavi ili na
ploči (D) pri čemu uporedni kraci
teže da se razmaknu, i time što su
štrčeći delovi ovih nosača izrađeni
u vidu drščica, koje služe za naslon
prstima za vreme oštrenja.

Kada se aparat nalazi u položaju za
brisanje, onda se uporedni kraci
obuhvataju nož (N) smešteni na
uporednim kracima, opružnih nosača
(E) pritrvrđenih ili na glavi ili na
ploči (D) pri čemu uporedni kraci
teže da se razmaknu, i time što su
štrčeći delovi ovih nosača izrađeni
u vidu drščica, koje služe za naslon
prstima za vreme oštrenja.

Kada se aparat nalazi u položaju za
brisanje, onda se uporedni kraci
obuhvataju nož (N) smešteni na
uporednim kracima, opružnih nosača
(E) pritrvrđenih ili na glavi ili na
ploči (D) pri čemu uporedni kraci
teže da se razmaknu, i time što su
štrčeći delovi ovih nosača izrađeni
u vidu drščica, koje služe za naslon
prstima za vreme oštrenja.

Kada se aparat nalazi u položaju za
brisanje, onda se uporedni kraci
obuhvataju nož (N) smešteni na
uporednim kracima, opružnih nosača
(E) pritrvrđenih ili na glavi ili na
ploči (D) pri čemu uporedni kraci
teže da se razmaknu, i time što su
štrčeći delovi ovih nosača izrađeni
u vidu drščica, koje služe za naslon
prstima za vreme oštrenja.

1. Aparat za brisanje i oštrenje aljgovih

noževa, naznačen time, što su smešteni
na uporednim kracima, opružnih nosača
(E) pritrvrđenih ili na glavi ili na
ploči (D) pri čemu uporedni kraci
teže da se razmaknu, i time što su
štrčeći delovi ovih nosača izrađeni
u vidu drščica, koje služe za naslon
prstima za vreme oštrenja.

Proizvod se odnosi na aparat za
brisanje i oštrenje aljgovih noževa.
Ovaj je aparat predstavljen na
slučajnom načinu u jednom obliku
izvođenja. Na 1. pogledu prikazani su
parovi komada kože (K) i kamenova
(S) smešteni između glave (C) i
ploče (D) drške odn. ručke (A).

Kada se aparat nalazi u položaju za
brisanje, onda se uporedni kraci
obuhvataju nož (N) smešteni na
uporednim kracima, opružnih nosača
(E) pritrvrđenih ili na glavi ili na
ploči (D) pri čemu uporedni kraci
teže da se razmaknu, i time što su
štrčeći delovi ovih nosača izrađeni
u vidu drščica, koje služe za naslon
prstima za vreme oštrenja.

Kada se aparat nalazi u položaju za
brisanje, onda se uporedni kraci
obuhvataju nož (N) smešteni na
uporednim kracima, opružnih nosača
(E) pritrvrđenih ili na glavi ili na
ploči (D) pri čemu uporedni kraci
teže da se razmaknu, i time što su
štrčeći delovi ovih nosača izrađeni
u vidu drščica, koje služe za naslon
prstima za vreme oštrenja.

Kada se aparat nalazi u položaju za
brisanje, onda se uporedni kraci
obuhvataju nož (N) smešteni na
uporednim kracima, opružnih nosača
(E) pritrvrđenih ili na glavi ili na
ploči (D) pri čemu uporedni kraci
teže da se razmaknu, i time što su
štrčeći delovi ovih nosača izrađeni
u vidu drščica, koje služe za naslon
prstima za vreme oštrenja.

Kada se aparat nalazi u položaju za
brisanje, onda se uporedni kraci
obuhvataju nož (N) smešteni na
uporednim kracima, opružnih nosača
(E) pritrvrđenih ili na glavi ili na
ploči (D) pri čemu uporedni kraci
teže da se razmaknu, i time što su
štrčeći delovi ovih nosača izrađeni
u vidu drščica, koje služe za naslon
prstima za vreme oštrenja.

1. Aparat za brisanje i oštrenje aljgovih

noževa, naznačen time, što su smešteni
na uporednim kracima, opružnih nosača
(E) pritrvrđenih ili na glavi ili na
ploči (D) pri čemu uporedni kraci
teže da se razmaknu, i time što su
štrčeći delovi ovih nosača izrađeni
u vidu drščica, koje služe za naslon
prstima za vreme oštrenja.

KRALJEVINA JUGOSLAVIJA

UPRAVA ZA ZAŠTITU

INDUSTRIJSKE SVOJINE

PATENTNI LIST BR. 9430

Urednik: Dr. Stjepan

Urednik: Dr. Stjepan

Urednik: Dr. Stjepan

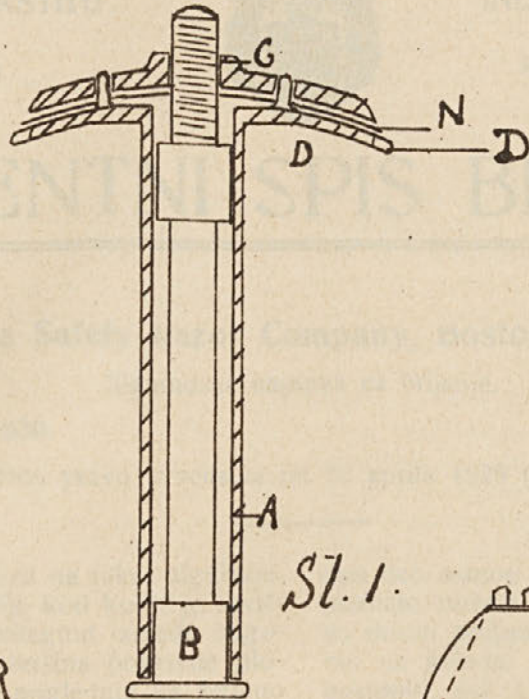

Sl. 1.

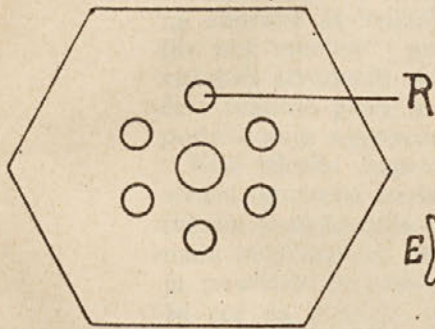

Sl. 3.

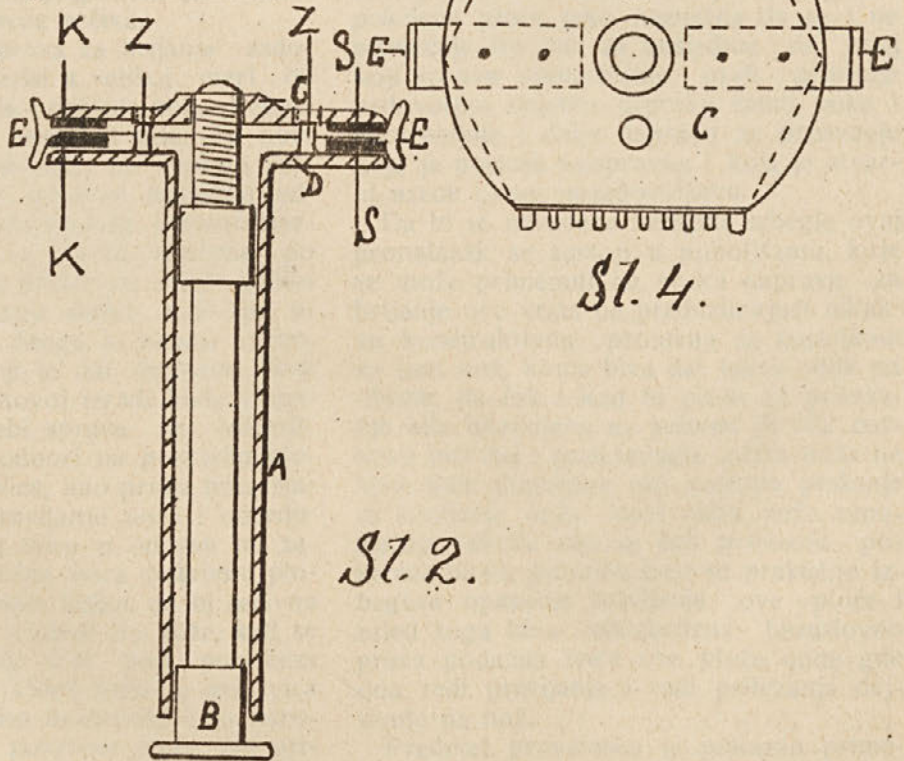

Sl. 2.

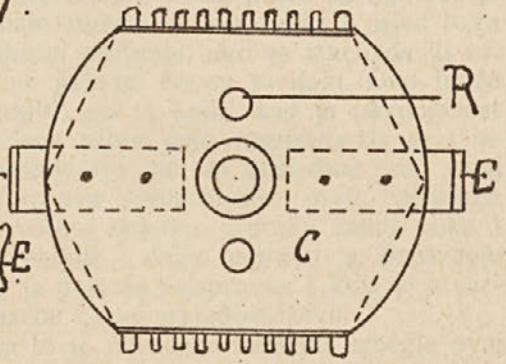

Sl. 4.

