TELESNA KULTURA ● ŠPORT ● REKREACIJA ● TELESNA KULTURA ● ŠPORT ● REKREACIJA ● TELESNA KULTURA

● MEDNARODNA GIMNASTIČNA PRIREDITEV NA KODELJEVEM

Uspeh Moščanov

V športni dvorani Kodeljevo se je končalo XII. mednarodno prvenstvo Ljubljane v športni gimnastiki. Na tem prijetnem, odlično organiziranem in kakovostnem tekmovanju so nastopili predstavniki štirih moških in devetih ženskih reprezentanc iz osmih držav, med katerimi smo videli tudi športnike iz naše občine.

V konkurenci deklet so bile to Nati Rogelj, Barbara Miklič in Marija Žvab, vse tri članice TVD Partizan Zelena jama, kjer že dolga leta vadijo pod vodstvom trenerja Jožeta Mavriča.

Izmed vseh se je tokrat najbolje odrezala Nati Rogelj, ki je zasedla odlično 8. mesto. Od jugoslovanskih tekmovak (nastopile so vse najboljše, z izjemo Novosadčanke Došenove) je bila to druga najboljša uvrstitev, s katero je Nati dokazala, da je upravičeno stalna članica državne reprezentance.

Mladinska reprezentantka, komaj 11-letna Barbara Miklič je osvojila 13. mesto in tako poleg nekaterih najboljših domačih premagala še vse tri Norvežanke ter po dve Italijanki, Švicarki in Avstrijki. Nedvomno pa bi se lahko uvrstila še mnogo bolje, če ne bi prav na gredi, ki je sicer njeno najmočnejše orodje, napravila dve napaki. Dobro je tekmovala tudi tretja Moščanka Marija Žvab (tudi članica državne reprezentance), vendar imamo občutek, da so sodnice njene vaje ocenjevale nikoliko prestrogo.

Največji uspeh pa je od vseh naših dosegel 16-letni član TVD Partizan Moste Luka Bešter, ki je v finalnem tekmovanju nekoliko presenetljivo, a povsem zasluženo osvojil zlato kolajno v preskoku. S tem je potrdil svojo visoko mednarodno vrednost in ponovil uspeh z lanskega nastopa v Beogradu, ko je postal mladinski balkanski prvak.

V celoti smo lahko z moščanskimi predstavniki več kot zadovoljni, še posebno zato, ker moramo na njihove uspehe gledati skoz prizmo nevzdržno slabih delovnih možnosti. Upajmo, da bodo z novo gimnastično dvorano ob OŠ Ketteja in Murna končno zasijali svetlejši dnevi tudi za naše tekmovalce v tej lepi in atraktivni športni panogi.

N. M.

● DELOVANJE OBČINSKE ZTKO V LETIH 1978—1982

DOSEŽENO SPODBUJA

S 7. skupščino se je končalo prvo mandatno obdobje ZTKO naše občine, ki so jo ustanovile OTKO na skupščini 5. januarja 1978.

Program zveze je bil osnovan na usmeritvah razvoja telesne kulture v občini, ki so bile opredeljene v samoupravnem sporazumu o temeljih plana za obdobje 1976—80, program od leta 1981 dalje pa temelji na sedanjem srednjeročnem načrtu.

Osnovna naloga programa je bila organizirano povečanje množičnosti, ne zanemarjujoč usmerjenega in vrhunskega športa. Taka osnovna usmeritev je bila potrjena tudi na problemski konferenci v okviru SZDL. Spreminjali pa so se izvedbeni akti, saj je sprotno reševanje problemov narekovalo prilagajanje stopnji razvoja telesnokulturne dejavnosti. Pri razpravah in odločitvah zlasti v okviru ZTKO mesta ni bila vedno dosežena enotnost in je ostalo še nekaj odprtih problemov, ki jih bo potrebno rešiti skupaj s TKS. Ta neenotnost se kaže predvsem pri vzdrževanju objektov, neenotnosti uporabi sicer sprejetih kriterijev za financiranje telesnovzgojne in športno-rekreativne dejavnosti, pa tudi pri pogledih na usmerjevalni in vrhunski šport.

Zveza telesnokulturnih organizacij je v tem obdobju ob pomoči, podpori in celo iniciativi občinske TKS sprejela dve pomembni programski usmeritvi: za leta 1979 in dalje je bil dan večji poudarek na vzdrževanju objektov in na dejavnosti osnovnih telesnokulturnih organizacij; dana je bila tudi pobuda za spremembo organiziranosti in financiranja usmerjevalnega in vrhunskega športa v Ljubljani. Ugotovljeno je namreč bilo, da je uveljavljena organiziranost v Ljubljani praktično onemogočala neposredno soočanje izvajalcev in uporabnikov. Zaradi različnih interesov se, vsaj po našem mnenju, nekatere pozitivne pobude niso mogle uveljaviti. V politiki odločanja so postale območne strokovne zveze centri odločanja in šele nato organizatorice strokovnega dela in zastopnice športnih zvrsti.

Osnovne telesnokulturne organizacije, ki so se pretežno ukvarjale z vrhunskim športom in so bile financirane iz združenih sredstev, zbranih v mestni TKS, v nekaterih panogah niso uspele povezati vseh nosilcev usmerjenega in vrhunskega športa. Nekatere so izgubile stik z okoljem, v katerem so nastale in živele; tiste, ki niso bile nikdar vezane na neko okolje, ker so bile ob ustanovitvi oblikovane za širše ljubljansko področje, pa v procesu podružbljanja telesne kulture zaradi objektivnih in subjektivnih vzrokov niso našle stika z drugimi OTKO panoge, z okoljem, kjer delujejo, in še manj z drugimi okolji, ki pa so za njihovo delovanje združevala sredstva. To velja tako za povezovanje s TKS in ZTKO, še posebno pa za združeno delo, družbenopolitične organizacije, občinske skupščine in njene organe.

Pobuda za spremembo organiziranosti je bila sprejeta, pri njenem uresničevanju pa je mnogo zapletov. Te bo treba rešiti s strpnostjo pa morda tudi z iskanjem novih oblik.

Osnovne usmeritve razvoja telesnokulturnih dejavnosti v občini se zrcalijo tudi v nekaterih rezultatih, na katere smo lahko ponosni. Odražajo se zlasti v številu občanov, ki se ukvarjajo s telesno kulturo. Ne glede na precejšnje povečanje števila prebivalcev naše občine je to naraščanje še mnogo večje. V letu 1978 je bilo aktivnih 23.604 občanov, v letu 1982 pa jih je že 34.682. Ker so nekateri občani vključeni v več osnovnih organizacij in torej evidentirani dvakrat ali večkrat, pa tudi šolarji iz ŠŠD, ki so člani OTKO, so evidentirani dvakrat, je število resnično aktivnih nekaj manjše. Ni pa pretirano oceniti, da se v okviru občine ukvarja z organizirano telesnokulturno dejavnostjo okoli 22.000 ali ok. 30 % občanov!

Za zadovoljevanje potreb po telesnokulturni dejavnosti imamo danes organizirano vadbo v vseh VVO, ŠŠD osnovnih šol in usmerjenega izobraževanja in v OTKO, katerih število je od leta 1978 naraslo s 37 na 57! Občasno organizirane akcije in stalna tekmovanja v občinskih trimskih ligah to organiziranost le dopolnjujejo.

Pri doseganju vrhunskih rezultatov so bili posamezniki in moštva, gledano v celoti, manj uspešni. V individualnih panogah najvišje ravni zaslužnega športnika oziroma športnika mednarodnega razreda naši tekmovalci niso dosegli. Imamo le dva tekmovalca zveznega razreda. V kolektivnih športih pa so si status zveznega razreda na osnovi osvojitve državnega prvenstva pridobili tekmovalci RD Slovan. Število kategoriziranih perspektivnih športnikov je 24. vendar je večina v II. kategoriji. Prav tu bo potrebno letos ustrezno spremljati njihov razvoj in nato v letu 1983 oblikovati programe resnično le na podlagi doseženih rezultatov in temu ustrezno dejavnosti financirati. To bo zahtevalo kritični odnos ne le do programov, temveč tudi do naših odločitev glede oblikovanja zasnov vrhunskega športa v občini in Ljubljani pa tudi do metodologije financiranja.

Naloge v prihodnosti pa so vezane tudi na druga področja. Uspešnejši naj bi bili predvsem pri šolanju in strokovnem izobraževanju kadrov, pri pridobivanju preprostih in cenenih objektov in zlasti pri vzdrževanju obstoječih.

Naravnanost, oblikovana v akcijskem programu, ki smo ga sprejeli za občino in mesto, naj bi bila osnovno vodilo pri reševanju tega pomembnega področja človekove dejavnosti.

BRANKO ELSNER

● PO POTEH PARTIZANSKE LJUBLJANE

Letos brez predhodnih prijav

Kot je že v navadi, bomo tudi letos počastili obletnico osvoboditve našega mesta s prireditvijo Po poteh partizanske Ljubljane. Pionirji in pionirke od 1. do 4. razreda ljubljanskih osnovnih šol se bodo podali na manifestativni pohod Po poteh spominov in tovarištva že v **ponedejek, 26. aprila,** starejši šolarji, dijaki, študentje, občani, ekipe družbenih in družbenopolitičnih organizacij, društev, domicilnih enot NOB mesta Ljubljane in drugi pa v **soboto, 8. maja.**

Za razliko od prejšnjih let se letos za manifestativni del pohoda ni treba predhodno prijaviti, temveč je treba le na startnem mestu vzdigniti **pohodni karton,** ki je hkrati tudi priznanje za udeležbo. Karton je treba hraniti ves čas pohoda, ker bo na cilju mogoče le s kuponom, ki je na njem, dobiti značko.

Tistim, ki se bodo podali na manifestativni pohod Po poteh spominov in tovarištva v soboto, 8. maja, je na voljo šest različno dolgih prog. Na Fužinah sta startni mesti za progi, dolgi 18.000 metrov (start od 6. do 7. ure), in 12.000 metrov (start od 7. do 8. ure). Na Vrhovcih sta startni mesti za progi 8.000 metrov in 5.000 etrov, za progo, dolgo 6.000 metrov, pa je start v Tolstojevi ulici. Letos je prvič uvedena proga, dolga 3.000 metrov, namenjena mlajšim otrokom in starejšim občanom, s startom pred muzejem NOB. Cilj vseh prog je kot vedno na Trgu osvoboditve, kjer bo ob 11. uri tudi zaključna slovenost manifestativnega dela pohoda Po poteh partizanske Ljubljane z zborom narodnoosvobodilnih udarnih brigadin odredov NOV in POS.

Tekmovalni del prireditve Po poteh partizanske Ljubljan pa bo potekal v nedeljo, 9. maja. Ta dan bo na Urhu ob 17. uri start moških ekip za partizanski marš, ob 17.25 pa ženskih ekip. Od 18.35 do 19.20 bo tek štafet zmage in štafet bratstva in enotnosti, zvečer pa bo na ljubljanskih ulicah tek prijateljstva.

D. J.

● 12. SKUPŠČINA AVTO-MOTO DRUŠTVA MOSTE

ŽIVAHNO IN USPEŠNO DELO

Predsednik društva Franc Kostrevc je na skupščini AMD Moste poročal o delu društva, iz katerega povzemamo glavne poudarke.

Dejavnost organov in teles ter delovne skupnosti društva je bilo v preteklem letu precej živahna. Predsedstvo je obravnavalo izvajanje delovnega programa, usmeritve in sklepov skupščine, tekočo problematiko iz svoje pristojnosti in podelilo tekmovalcem društva priznanja.

Pri predsedstvu deluje 8 stalnih komisij, izvršni odbor je obravnaval tekočo problematiko društva ter opravljal naloge po društvenem statutu.

Društvo ima 23 sekcij, od tega 12 v KS naše občine, druge pa v drugih občinah, delovnih organizacijah in osnovnih šolah. Člani odborov teh sekcij so prek poverjenikov vzdrževali stike s člani na terenu, zlasti ob včlanjevanju. Sekcije so v sodelovanju s komisijo za vzgojo voznikov motornih vozil in varnost v cestnem prometu organizirali predavanja o cestnoprometnih predpisih.

Komisija za organizacijo in članstvo je razpravljala o tem, kako aktivirati odbore sekcij in o sodelovanju s komisijo za delo z mladino. Primarno skrb je povečala včlanjevanju novih članov. O svojem delu je člane obveščala prek sredstev obveščanja.

Komisijo za vzgojo voznikov motornih vozil in varnost v cestnem prometu so pri njenem delu vodile poleg letnega načrta tudi smernice, sprejete v organih društva in potrebe glede vzgoje in varnosti v cestnem prometu. Ob uveljavitvi novega zakona o temeljih varnosti v cestnem prometu je bilo organiziranih več predavanj za občane, z osnovnimi šolami pa je društvo sodelovalo pri organizaciji in izvedbi spomladanskih in jesenskih prometnovzgojnih akcij Kaj veš o prometu in Prometni kviz. Zelo uspešno je bila pri društvu izvedena akcija republiškega SVP Brezhibno vozilo — varno vozilo. V treh dneh je bilo pri društvu pregledanih 297 vozil občanov. Za tesno in delovno sodelovanje je društvo prejelo zlato plaketo SVP.

Avto šola je poskušala in poskuša kar največ doseči predvsem z organiziranjem tečajev v KS in DO, z odobravanjem popustov organiziranim skupinam, organiziranjem tečajev za dijake in s stalnim dvigom kvalitete pouka, s čimer želi pridobiti čim več občanov za učenje voznikov motornih vozil.

Organiziranih je bilo 42 tečajev CPP. Izpite je uspešno opravilo 55,1 % kandidatov (leta 1980: 46,2 %), šola razpolaga z 32 vozili Zastava 750 in 3 vozili Zastava 101.

Uspešno je delovala tudi komisija za avto-moto in karting šport. Tekmovalci društva so osvojili državno prvenstvo Jugoslavije z 916 točkami, republiško prvenstvo s 530 točkami, državni prvaki v posameznih kategorijah so tekmovalci AMD Moste: razred C 1/125 ccm Mirko Živec (tudi v kategoriji C2 (125 ccm) in v razredu A/100 ccm Anton Rotar. Oba sta tudi republiška prvaka. Uspešno je bila izvedena tudi 19. mednarodna karting dirka za nagrado Ljubljane.

Uspešno so delovale tudi komisije za delo z mladino, komisija za gospodarske in finančne zadeve, komisija za kadre in delovna razmerja, komisija za pripravo samoupravnih in splošnih aktov, komisija za SLO in DS in delovna skupnost AMD.

Na skupščini je bil sprejet tudi program dela in gospodarsko finančni načrt društva za leto 1982, sprejete so bile spremembe in dopolnitve društvenega statuta, podeljena so bila društvena priznanja — prejeli so jih gasilsko društvo Slape-Polje-Vevče, gasilsko društvo Šmartno ob Savi, šola za miličnike, Kotnikova 8 a Ljubljana, Miro Goričan in Franc Florjančič.

Podeljenih je bilo tudi 15 plaket Vzorni voznik.

M. G.

● NAMIZNI TENIS NA KODELJEVEM

Kvaliteta in množičnost

V dvoranah športnega parka Kodeljevo so delavci namiznoteniškega kluba Kajuh-Slovan v soboto in nedeljo, 10. in 11. aprila izvedli 10. Kajuhov memorial. Tudi letos sta bila pokrovitelja tekmovanja skupščina občine Ljubljana Moste-Polje in delovna organizacija Slovenija ceste Tehnika.

Zaradi vse večjega zanimanja občanov za kvalitetne prireditve so organizatorji namenili vrhunski del prireditve prvenstvu Jugoslavije za mladince in mladinke posamezno in dvojice, v rekreativnem delu tekmovanja pa so se za zelenimi mizami pomerili člani in članice — rekreativci.

Na prvenstvu SFRJ so bili najboljši:

mladinci posamezno Ilija Lupulescu (Unirea, Uzdin), mladinke posamezno Vesna Ojstršek (Kemičar, Hrastnik), mladinci dvojice Maran — Miklja (Unirea, Uzdin), mladinke dvojice Krsnik-Reflak (Olimpija, Ljubljana), mešane dvojice Lupulescu-Petručan (Unirea, Uzdin), mladinci tolažilno Igor Kohne (Olimpija, Ljubljana) in mladinke tolažilno Silva Borkovič (Marathon, Zagreb).

Med številnimi gledalci so tekmovanje oba dni spremljali tudi zvezni kapetan za mladinke Ištvan Sabo, zvezni kapetan za mladince Cveto Frank, republiški inštruktor Marko Janškovec in trener iz Kitajske, ki dela v Ljubljani, Hsi En Ting. Enotna ocena omenjenih strokovnjakov in drugih poznavalcev namiznega tenisa je, da je kvaliteta prikazanih iger na visokem nivoju ter da lahko od danes najboljših mladincev in mladink pričakujemo dobre rezultate in igre tudi v prihodnje.

V telovadnicah VŠTK pa so se srečevali rekreativci. Najboljši so bili: člani ekipno Gradis, Ljubljana, članice ekipno Ilirija Ljubljana, člani posamezno do 30 let Rak (gimnazija Vič), člani posamezno 30—50 let Tome (KS Stražišče, Kranj), člani posamezno nad 50 let Podobnik (Zvezda, Ljubljana), članice do 30 let Nišavič (Ilirija, Ljubljana), članice 30—50 let Mesec (OŠ Tone Tomšič, Ljubljana) in članice nad 50 let Marino (Pravnik, Ljubljana).

V rekreativnem delu tekmovanja je nastopilo prek 200 igralcev in igralk iz Slovenije, Hrvaške in iz zamejskih klubov v Italiji. Pravič je sodelovala tudi vrsta ŠD Triglav iz Münchna.

Organizacijski odbor, ki ga je vodil predsednik kluba Bogdan Šolar, je letos jubilejni memorial organiziral v počastitev praznika naše občine ter kongresov ZKS in ZKJ.

Kot vsa leta dosedaj, so tudi letos Sportske novosti iz Zagreba namenile poseben pokal najuspešnejši sodelujoči organizaciji na memorialu. Prvič so pokal osvojili igralci in igralke iz Uzdina.

MATJAŽ UDIR

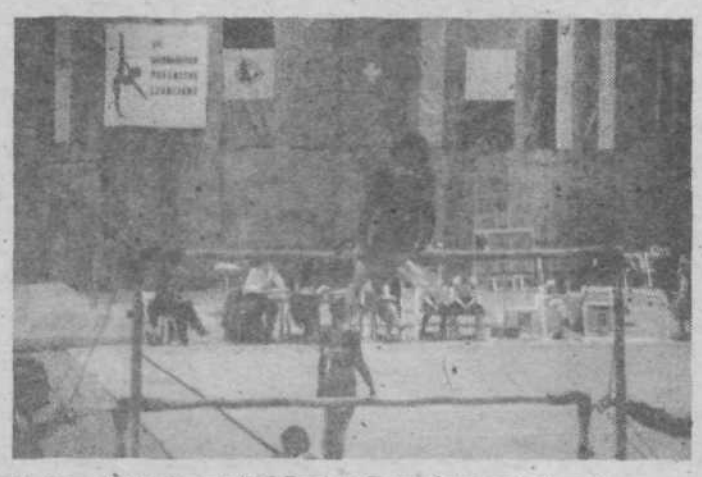

Barbara Miklič, članica TVD Partizan Zelena jama, pri vaji na dvovišinski bradlji

Strelci so tekmovali

Konec marca je bilo občinsko strelsko prvenstvo ekip in posameznikov iz tozdov, KS in OTKS. Organizirala ga je OZTKO, prokrovitelj pa je bil Odon Planinc, predsednik SD Partizan Zalog.

Tekmovanja se je udeležilo 19 polnih moških in 5 ženskih ekip ter 5 nepopolnih moških in 4 ženske ekipe. Skupaj se je tekmovanja udeležilo 84 moških in 20 žensk.

Prva tri mesta so dosegli:

Moški ekipno: 1. ekipa Partizan Zalog I. 723 krogov, 2. ekipa Partizan Zalog II. 697 krogov in 3. ekipa Železničar II. 692 krogov.

Ženske ekipno: 1. ekipa Partizan Zalog I. 501 krogov, 2. ekipa Železničar 474 krogov in 3. ekipa Partizan Zalog II. 457 krogov.

Moški posamezno: 1. mesto Drago Gaber 187 krogov; 2. mesto Stane Vršaj 183 krogov in 3. Franc Prezelj 181 krogov.

Ženske posamezno: 1. mesto Joži Vršaj 172 krogov, 2. mesto Marija Ptrubej 170 krogov in 3. mesto Damjana Kolenc 167 krogov

STRELSKA DRUŽINA
TVD PARTIZAN ZALOG

● KEGLJAČI MED SEBOJ

Na tekmovanju kegljaških ekip iz delovnih kolektivov naše občine dne 10. aprila je poleg 14 »domačih« ekip nastopala kot gostja tudi ekipa kluba Planinka iz Ravensburga. Ekipo so sestavljali naši delavci, ki so na začasnem delu v ZRN in so bili gostje družbenopolitičnih organizacij naše občine in železničarskega kegljaškega kluba Lokomotiva. Na prvih petih mestih so se ekipe zvrstile takole: 1. Lokomotiva 2540 podrtih kegljev, 2. ZG — gradbeno podjetje (2499), 3. Komunalno podjetje I (2403), 4. Indos II (2389), in 5. Planika (2378).

Naslednjega dne sta se med seboj pomirili še ekipi gostov in gostiteljev.

Na sliki: Ekipi gostov — kluba Planinka iz Ravensburga in domačinov — kluba Lokomotiva iz Ljubljane pred prijateljskim srečanjem